Akt nr:

R-E1a-1606

AU$R-E1a-1606

5630-14

R 14-1606

LANTBRUKSSTYRELSEN
27 DEC 1954
DIARIE Nr
SAK Nr

Kungl. Lantbruksstyrelsens
arkiv

Handlingar rörande

FRÖJE, HALSÄNGS VATTENAVLEDNINGS-

-FÖRETAG AV ÅR 1954

i Jäla, Grolanda och Kinneveds socknar

av Skaraborgs län

upprättade vid syneförrättning av

Carl Berner

Lantbruksingenjör.

14 x 1606

RAPPORT över verkställd ~~besiktning~~ avsyning.

Företagets namn

Fröje, Halsängs vattenavledningsföretag av år 1954

Socken Jäla, Kinneved och Grolanda	Län Skaraborgs

Ordf. i styrelsen — ~~XXXXXXXXXXXXXXXXX~~
Lantbr. Alex Johansson, Halsäng, Kinnarp.

Statligt stöd bev. av lbrstn den 5 maj 1955	Bidrag till utförandet, kr 35.500:-	Bidrag till rensning, kr 2.600:-	Lån, kr Ännu ej bev.
Statligt stöd bev. av lbrnämnden den -	Bidrag till utförandet, kr -		
Arbetstid jml. V. L. 10 : 62 1 sept. 1963	Förlängning jml. V. L. 7 : 58 -	Kontrakterad arbetstid 1 sept. 1958	Kontrakterad arbetstid förlängd till -
Nu tillstyrkes till utbetalning	av bidrag till utförandet, kr rest.	av bidrag till rensning, kr -	av lån, kr -
Besiktning verkställd den 21 aug. 1956		Besiktning verkställd av Assistent Axel Kedefält	

Vid avsyningen, har befunnits att ovan angivna företag var utfört enligt den fastställda arbetsplanen och förordas till godkännande.

Företagets slutliga kostnader ha uppgått till 116.755:55 kronor varav i räntor under arbetstiden 6.658:72 kronor och i styrelsearvode 1.515:- kronor.

Skara den 4 december 1956.

I tjänsten:

Sven Holmström

Sven Holmström
Lantbruksingenjör.

Handlingar rörande

FRÖJE, HALSÄNGS VATTENAVLEDNINGSFÖRETAG AV ÅR 1954

i Jäla, Grolanda och Kinneveds socknar

av Skaraborgs län

upprättade vid syneförrättning av

Carl Berner
Lantbruksingenjör.

Innehåller 111 paginerade sidor

1 översiktskarta

Översiktskarta

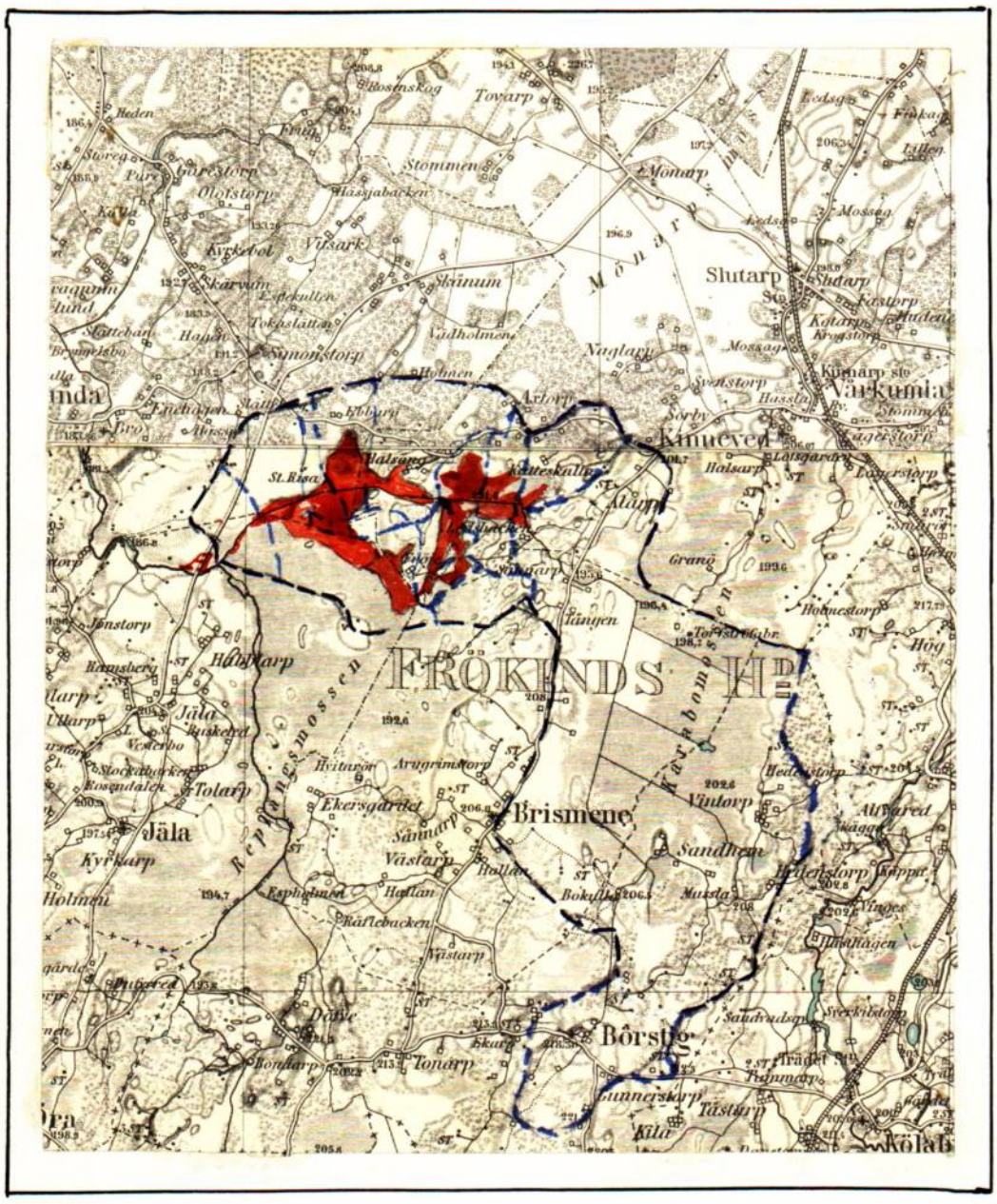

Protokoll vid sammanträdet enligt vattenlagen rörande torläggning av mossar inom Skinnarsäs, Grolanda och Fotsjö socknar av Skansbergs län genom fördjupning och vidgning av huvudavloppet och sidodikena inom Röje, Halsängs m. fl. torläggningsföretag år år 1910 samt upptagande av nya sidodiken till huvudavloppet ifråga.

Å 1950, den 16 juni, inställde sig undertecknad, företrädaren, jämte skiftesingenjören Erik Bolmar, Alingsås och Harry Isson, lantbrukare i Grolanda folkskola för att handlägga föreliggande fråga.

Kungörelse om sammanträdet hade delats ut enligt i sockenstämporna (bil. C 1-3), delats ut enligt anslag i Pålbyängs tillning (bil. C 4)

Underrättelse om sammanträdet hade dessutom avsänts till samtliga sakägare enligt förteckning (bil. C 5)

Närvarande voro:

av sökandena till företrädaren och av dem som framträdt sig med sökandena:

Einar Grönkvist, Slättaberg
Harry Gustafsson, Rise
Hjalmar Jonsson, Ebbarp

Emma Sofia, Morsbo
Elias Johansson, Röji
Victor Johansson, Grantsjöt
Ake och Sigvard Johansson, Hakaäng
Nils Ahlin -"-
Nils Ek -"-
Emma Ludvigsson -"-
Ivan Karlsson -"-
Gustaf Johansson Ettorp
Ingvar Sundblad, -"-
Birger Andersson -"-
Harry Carlsson -"-
Elias Svensons dödsbo genom Erik Svensson, Ettorp
Erik Ek, Tedsbacken
Carl Öman, Kattekalla

av övriga sakägare
Karl Johan Palmqvists dödsbo, Gamlaby genom Ivar Palmqvist
Karl Emil Persson, Ero
Ake Johansson, Enehögen

§ 1.

Ansökningen (bil A) och förslaget (bil. B) upptas.

§ 2.

Det anses sig icke finnas.

§ 3.

Sammanträdesmännen av redogörelse för de verkställda förrättningarna vidtas företaget.

I denna upprättade förening (bil. E) hade 25 fastigheter förenat sig kring de ursprungliga sökandena till företagen. Sökandena hade under föreningsförhandlingarnas gång påyrkat kanaliseringsföretagets genomförande upptagande enligt samma stadgar, som gällde för 1910 års företag och gälla detta år. 1910 års sådan. Sålunda dessa avlopp påyrkades upptagna till Stora Ojas och Ainoanimme äro som var bestämda för 1910 års företag.

Därjämte hade påyrkats upptagande av dels ett helt nytt sidodike genom Habblaps, Kisa och Jaulaps marker, dels förlängning av gamla sidodiket genom Röja mossar upp genom S.K. Grantorpets ägor dels ändligt de stadgar, som utmärkts å upprättad planbarta som vesilevan.

Planbarten uppvisades för de närmaste och lärorika genomgåtts i de delar, där det nuvarande upptagbara ägare ej stämde med fastighetsförteckningen.

Sidan hade på begäran av ägaren till Röja 1' undersökning skett rörande möjligheten att hålla vattnet från Röja sidodike söderut till Habblaps, Kisa och Jaulaps sidodike.

§ 4.

Redogjorde förrättningsmannen för upprättat preliminärt förslag till dessas utredningsarbete samt för de skyldet angränsande berörda bestämmanden för avloppens upptagande.

§5.

Sakägarna äro icke från ersättning för avloppsnätets utvidgning. Däremot skolle ersättning för dessas uppkommande utgå enligt synemännens bestämmande.

§6.

Ostörande av de broar och trummor som äro i stånd på grund av företagets utförande utgöra sig en längre diskussion.

För att i möjligaste mån begränsa företagets bestridande anses skäligen sakägarna om:

att de samfällda broar, som äro i stånd omlyggas över huvudavloppet, skolle utföras genom företagets försorg, varav synemännen äro fullmäktige att ersättning för förbrukad träbroar skolle lämnas till sakägarna

att enskilda broar och trummor skolle omlyggas av sakägarna privat, men att häpbar ersättning för förbrukad träbroar skolle lämnas enligt synemännens bestämmande. Detsamma skolle gälla samtliga ändfästen för vägdikena.

§7.

Inga andra ersättningar föreskrivas på grund av företagets utförande och framtida underhåll.

§8.

Fördelning av underhållskostnaderna m.m. skolle fastställas av synemännen efter sommarutredet.

Resultatet av denna värdering, definitivt bortskaffningsförslag jämte erbjuden m.m. skall delägarna sakägaren till nästa sammanträde, varom kungörelse skall utsättas i socknombytskorna och införas i tidningen. Vid detta sammanträde skall även arbetsstyrelse för företaget väljas.

§ 9.

Om intet vidare förelåg, uppsattes denna protokoll, vilket godkändes, varpå sammanträdet förklarades avslutat.

Grolanda den 16 juni 1953.

Gatt Borell.

Harry Larsson Erik Bohman

Å 1954, den 28 juli, inställde sig åter förutnämnde synemän på samma plats för att fortsätta förrättningen ifråga.

Kungörelse om sammanträdet hade dels anslagits i socknombytskorna (bil. C⁶ - C⁸), dels varit infört i Falköpings tidning (bil. C⁹)

Närvarande voro:
Karl Johan Palmqvists dödsbo genom Evert Palmqvist
Gustav Johansson, Stommen
Einar Gränksvist
Karl Emil Persson
~~Johan Helmer Johansson~~
Karl Erik Johansson

Harry Gustavsson
Carl Oman
Ake Johansson, Halsäng och Ensläppen
Hjalmar Jonsson
Finnar Dufva
Elias Johansson
Sigfrid Johansson
Sigvard Johansson
Nils Ahlin
Nils Ake
Finnar Andersson
Ivan Karlsson
Gustaf Johansson, Hetsep
Ivan Johansson
Åke Helga Johansson genom Ivan Johansson
Ingvar Lundblad
Birger Andersson
Harry Ingelsson
Elias Svensons dödsbo genom Erik Svensson

§ 10.

Sammanträdet föranstaltade en redogörelse för upprättat definitivt förslag till markernas torläggning samt för bottenavfördelningen av de ersättningar, som sequestrationen ansetts skola utgå. I samband härmed redogjordes även för bottenavfördelningen rörande ställande av gamla fastigheter till lämpligast skick samt för de sammanslagna gamla och nya fastigheternas beräknade bottenar.

§ 11.

Sammanträdet en sammanfattning av de principer efter vilka bottenavfördelning skett. Resultatet av sequestrationen värdering och av bottenavfördelningen delgavos sakägarna

genom upplysande av kostnadsfördelningsstaten av resp. participers beräknade bättnad genom nya företaget samt deras beräknade andelar i kostnaderna för det sammanslagna företagets utförande och gemensamma underhåll.

Skrivelse angående vilka som voro underhållsskyldiga till barn vid O+43 av huvudskyddet skulle bifogas protokollet (bil. F)

§ 12.

Sysmansmännens utlåtande upplästes.

§ 13.

Till arbetsstyrelse för företaget valdes:

som ordförande: lantbrukaren Alel Johansson, Hakäng or Rie-
ners med telefon Falköping 46175

som ledamöter: Elias Johansson, Sjöp, Erik Larsson, Hetorp,
Harry Karlsson, Hetorp, Hjalmar Jansson, Ebbarp

som suppleanter: Sicka Johansson, Grantorpet
Gunnar Lindberg, Ebbarp

Till revisorer valdes Hjalmar Pettersson och Nils Ek
samt Carl Ornäs som suppleant.

§ 14.

Arbetsstyrelsens uppg. skola i uppdrag
att mottaga och förvara fonetthållningsavtal
att ansöka om statsbidrag till företaget
att underhålla kontakt och ändra erforderliga uppgifter för bi-
dragets beviljande och erhållande samt utbetalna och
lagligen fördela utfallande bidragsbelopp

hvilkoistyrelsen finde i uppodlag
att utlämna fastighet på utmarksmark
att å fastighetens vägnar uppsägningen av bostadsrätterna av
fastighetens bostadsrätt.

§ 15.

Som intet vidare förekommer, uppsatte dagens protokoll, vilket godkändes, varefter sammanträdet förklarades avslutat.

Grolanda den 28 juli 1954.

Carl Johnsson.

Harry Larsson Erik Bolman

KUNGL. MAJ:TS BEFALLNINGSHAVANDE
I
SKARABORGS LÄN

LANDSKANSLIET

9

1:6/52

E.D. nr 32-49-1952.

LÄNSSTYRELSEN I SKA

Förordnande.

Lantbruksingenjören Carl Berner, Jönköping, förordnas härmed att i stället för lantbruksingenjören Sven Hallin i laga ordning verkställa ifrågavarande förrättning; och införväntas bevis om förordnandets emottagande. Mariestad å landskansliet den 12 maj 1952.

På länsstyrelsens vägnar:

Leo Wohlstein

G. Lundahl

Fnr 1042

E. D. 162-49
1949

SKARABORGS LÄNS
29 SEP 1949
LANDSKANSLI

Insändes till Torrläggningsnämnden.
Adress: vederbörande hushållningssällskap.

TORRLÄGGNINGSNÄMNDEN
I SKARABORGS LÄN
Ink. den 3/2 1947 Dnr 93
Exp. den / 19 nr

Till

Länsstyrelsen i Skaraborgs *län.*

Härmed anhålles vördsamt om förordnande för behörig förrättningsman att handlägga syneförrättning enligt 10 kap. vattenlagen för torrläggning av ~~mig~~ oss tillhörig mark inom Skinnveds, Ljoslunda och Gäla socken(-nar) av Skaraborgs län. Förteckning över fastigheter, som väntas bliva berörda av företaget, återfinnes å omstående sida. Företaget avser fördjupning av gamla och nya dolopp inom Frejs m. fl. Hemmans torrläggningsföretag av år 1910

Här uppgives så fullständigt som möjligt företagets beskaffenhet (dikning, åreglering, sjösänkning, invallning e. d.), vidare företagets omfattning, areal som skall torrläggas, avloppens längd e. d.), om flottled, damm, järnväg, landsväg, e. d. beröres m. m.

Närmaste järnvägsstation Skinnarp

Meddelanden angående förrättningen kunna ställas till Nils Ax, Halsäng pr Skinnarp. Telefon 46162

Titel, namn och fullständig adress samt telefon.

Skinnarp den 30/12 1946

Nils Ax

Linnar Andersson

Elias Johansson F 460,28

E. D. 32-49
1952

Av företaget väntas nedanstående fastigheter bliva berörda.

Fastighet:	Ägare:
Fröje	Elias Johansson ex. fl.
Axtorp	Helga Johansson "
Halsäng	M. Johansson
"	Tora Karlsson
"	Linnea Andersson
"	Nils Ax
Risa	Major H. Fork
Simontorp	Hj. Petersson
Ebbarp	F. Andersson ex. fl.

FÖRORDNANDE

Lantbruksingenjören ~~Distriktslantmätaren~~ S. HALLIN, Skara

förordnas härmed att i laga ordning verkställa ifrågavarande förrättning; och införväntas bevis om förordnandets emottagande.

Mariestad å landskansliet den 29 SEP. 1949

PÅ LÄNSSTYRELSENS VÄGNAR:

J. Sunnerholm

Leo Wahlstein

Lantbruks-
~~Torrläggnings~~nämnden får till förrättningsman föreslå:

Lantbruksingenjören Carl Berner

SKARABORGS LÄNS
12 MAJ 1952
LANDSKANSLI

Skara den 10 maj 1952

Lantbruks-
På ~~Torrläggnings~~nämndens vägnar:

Elis Enderstein.

Sven Hallin

Anm. å sam. hade den 28/9. 51 § 42 pkt. 6.
Beslut: Ans. om förtursrätt föranledde ingen åtgärd. Med hänsyn till att förrättningen sökts så tidigt som år 1946, borde den komma att handläggas under år 1952.

LANTBRUKSNÄMNDEN
SKARABORGS LÄN
- 7 JUNI 1951
Diarie Nr JB 237/51

Till

Lantbruksnämnden i Skaraborgs län.

Undertecknad, sökande till syneförrättning för torrläggning av mark inom Kinneveds, Grolanda och Jäla socknar, får härmed å egna och övriga medsökandes vägnar anhålla om förtur för förrättningens handläggning.

Förrättningen avser ytterligare fördjupning av en sidogren till ån Lidan, som med bistånd av statsmedel och efter syneförrättning enligt dikningslagen fördjupades år 1911. Enligt av lantbruksingenjören verkställd undersökning har numera mossmarkerna i fråga sjunkit så mycket, att en rensning till vid syneförrättningen fastställda djup ej skulle medföra tillfredsställande torrläggning. Som motiv för förturs beviljande får jag framhålla, att det skulle ställa sig avsevärt dyrare att nu utföra rensningsarbetet och sedan om något år den ytterligare fördjupningen, än om hela arbetet utföres på en gång.

Halsäng pr Kinnarp den 2 juni 1951.

Nils Ax

Bil. C 1.

Kungörelse.

Sammanträde vid syneförrättning enligt vattenlagen rörande fördjupning och vidgning av huvudavloppet och sidodikena inom Fröje, Halsäng m.fl. hemmans torrläggningsföretag av år 1910 samt upptagande av nya sidodiken till nyssnämnda huvudavlopp för torrläggning av marker inom Kinneveds, Grolanda och Jäla socknar av Skaraborgs län kommer att hållas i Grolanda folkskola tisdagen den 16 juni 1953, kl. 10.

Ägare och innehavare av fastigheter inom det planerade företaget, av överfarter över avloppen samt övriga sakägare kallas till sammanträdet.

Jönköping den 22 maj 1953

Carl Berner

Lantbruksingenjör

Anslagen i laga ordning i Jäla sockens kyrka söndagen den 31 maj 1953, betygar: Erik Andersson

kyrkoherde

Anhålles om kungörelsen återsändande med åtecknat bevis om anslagning

Statens Lantbruksingeniör
CARL BERNER
JÖNKÖPING
Telefon 2566

Bil. C^2.

Kungörelse.

Sammanträde vid syneförrättning enligt vattenlagen rörande fördjupning och vidgning av huvudavloppet och sidodikena inom Fröjo, Halsäng m.fl. hemmans torrläggningsföretag av år 1910 samt upptagande av nya sidodiken till nyssnämnda huvudavlopp för torrläggning av marker inom Kinneveds, Grolanda och Jäla socknar av Skaraborgs län kommer att hållas i Grolanda folkskola tisdagen den 16 juni 1953, kl. 10.

Ägare och innehavare av fastigheter inom det planerade företaget, av överfarter över avloppen samt övriga sakägare kallas till sammanträdet.

Jönköping den 22 maj 1953

Carl Berner

Lantbruksingenjör

Anslagen i laga ordning i Grolanda sockens kyrka söndagen den 24 maj 1953, betygar: Erik F. Andersson kyrkoh.

Anhålles om kungörelsen återsändande med åtecknat bevis om anslagning

Statens Lantbruksingeniör
CARL BERNER
JÖNKÖPING
Telefon 2566

Bil. C 3

Kungörelse.

Sammanträde vid syneförrättning enligt vattenlagen rörande fördjupning och vidgning av huvudavloppet och sidodikena inom Fröje, Halsäng m.fl. hemmans torrläggningsföretag av år 1910 samt upptagande av nya sidodiken till nyssnämnda huvudavlopp för torrläggning av marker inom Kinneveds, Grolanda och Jäla socknar av Skaraborgs län kommer att hållas i Grolanda folkskola tisdagen den 16 juni 1953, kl. 10.

Ägare och innehavare av fastigheter inom det planerade företaget, av överfarter över avloppen samt övriga sakägare kallas till sammanträdet.

Jönköping den 22 maj 1953

Carl Berner

Lantbruksingenjör

Anslagen i laga ordning i Kinneveds sockens ~~kyrka~~ annex ~~söndagen~~ den 25 maj 1953, betygar: Knut Larsson

Kl.

Anhålles om kungörelsen återsändande med åtecknat bevis om anslagning

Statens Lantbruksingenjör
CARL BERNER
JÖNKÖPING
Telefon 2556

Bil. C4.

Kungörelse införd i Falköpings Tidning den 26/5 1953

KUNGÖRELSE.

Sammanträde vid syneförrättning enligt vattenlagen rörande fördjupning och vidgning av huvudavloppet och sidodikena inom Fröje, Halsäng m. fl. hemmans torrläggningsföretag av år 1910 samt upptagande av nya sidodiken till nyssnämnda huvudavlopp för torrläggning av marker inom Kinneveds, Grolanda och Jäla socknar av Skaraborgs län kommer att hållas i Grolanda folkskola tisdagen den 16 juni 1953 kl. 10.

Ägare och innehavare av fastigheter inom det planerade företaget, av överfarter över avloppen samt övriga sakägare kallas till sammanträdet.

Jönköping den 22 maj 1953.

CARL BERNER.
Lantbruksingenjör.

Bil. C5

Förteckning

över personer m.fl. till vilka jämlikt 10 kap. 40 § vattenlagen underrättelser om tid och tum för sammanträde ifråga om syneförrättning enligt vattenlagen för torrläggning av marker tillhörande Fröje, Halsäng m.fl. i Kinneveds, Grolanda och Jäla socknar av Skaraborgs län avsänts

Underrättelser avlämnade på posten den 30 maj 1953:

Lantbrukaren	Erik Börjesson m.fl.	Habblarp,	Jäla
"	Nils Gunnar Johansson,	"	"
"	Klas Verner Johansson,	"	"
"	Harald Ragnar Josefsson,	"	"
"	Gustaf Emil Andersson,	Knapegården,	"
"	Börje Erland och		
"	Tore Birger Krans,	"	"
"	Karl Johan Palmqvists dödsbo,	Gamlarp	"
"	Geijer Lindblom,	Gamlarp,	"
"	Gustav Johansson,	Stommen,	"
"	Hjalmar Pettersson,	Simonstorp,	Floby
"	Enock Johansson,	Slätteberg,	Grolanda
"	Åke Johansson,	"	"
"	Einar Grönkvist,	Slättebergs thå,	"
Grolanda & Jäla Pastorat, Boställsstyrelsens ordf,			"
Lantbrukaren	Alfred Svensson,	Bro,	"
"	John Blank,	"	"
"	Karl Aron Johansson,	"	"
"	Karl Persson,	"	"
"	Johan Hilmer Alexandersson,	Enehögen,	"

Lantbrukaren	Harald Birger Pettersson m.fl.,	Enehögen,	Grolanda
"	Lennart Karlsson,	"	"
"	Paul Johansson,	"	"
"	Helge Johansson,	"	"
"	Birger Lind,	Askebäcken,	"
"	Frans Andersson,	Hässjö,	"
"	Hans Andersson,	"	"
"	Arvid Moberg,	L.Risa,	"
"	Harry Gustafsson,	Risa,	"
"	Gunnar Lindberg,	Ebbarp,	"
"	Hjalmar Jansson,	"	"
"	Linnar Dufva ,	Mossebo,	"
"	Elias Johansson,	Fröje,	Kinnarp
"	Sixten Johansson,	Grantorpet,	"
"	Alex o.Sigvard Johansson,	Halsäng	"
"	Nils Ahlin,	"	"
"	Nils och Sven Ax,	"	"
"	Linnar Andersson,	"	"
"	Ivan Karlsson,	"	"
"	Gustaf Johansson,	Axtorp Lunnegård,	Kinnarp
"	Gunnar Johansson	Axtorp,	"
"	Ivan Johansson	"	Kinnarp
Fru	Helga Johansson	"	"
Lantbrukaren	Ingvar Lundblad o.fröken Greta Lundblad,	Axtorp,	"
"	Birger Andersson,	Axtorp,	Kinnarp
"	Harry Carlsson,	"	"
"	Elias Svenssons dödsbo,	"	"

Lantbrukaren Erik Ek, Ledsbacken, Kinnarp

" Carl Öman, Katteskalla, "

Skiftesgodemannen Erik Boman, Slättäng Vårkumla, Vartofta

" Harry Larsson, Skattegården, Brismene

Underrättelser avlämnade på posten den 22 maj 1953:

Pastorsämbetet i Jäla socken Jäla

" i Grolanda Grolanda

" i Kinneved, Kinnarp

Falköpings Tidning Falköping

Jönköping den 30 maj 1953

Underrättelser avlämnade på posten den 29 juni 1954

Lantbrukaren Nils Ax, Halsäng, Kinnarp

Pastorsämbetena i Kinneved, Grolanda och Jäla socknar

Falköpings Tidning

Skiftesgodemannen Erik Boman, Slättäng, Vårkumla Vartofta

" Harry Larsson, Skattegården, Brismene

Jönköping den 29 juni 1954

Bil. C6

Kungörelse.

Sammanträde vid syneförrättning enligt vattenlagen rörande fördjupning och utvidgning av huvudavloppet och sidodikena inom Fröje, Halsäng m.fl. hemmans torrläggningsföretag av år 1910 samt upptagande av nya sidodiken till nämnda avlopp för torrläggning av marker inom Kinneveds, Grolanda och Jäla socknar av Skaraborgs län ävensom rörande fördelning av kostnaderna mellan gamla och nya företagen kommer att hållas i Grolanda folkskola den 23 juli 1954, kl. 15.

Ägare och brukare av fastigheter inom gamla och nya företagen, av överfarter över avloppen samt övriga sakägare kallas till sammanträdet.

Carl Berner.

Anslagen i laga ordning i Jäla sockens kyrka söndagen den 4 juli 1954, betygar: Erik Andersson

Anhålles om kungörelsens återsändande med åtecknat bevis om anslagning.

Statens Lantbruksingenjör
CARL BERNER
JÖNKÖPING
Telefon 2566

Bil. C7.

Kungörelse.

Sammanträde vid syneförrättning enligt vattenlagen rörande fördjupning och utvidgning av huvudavloppet och sidodikena inom Fröje, Halsäng m.fl. hemmans torrläggningsföretag av år 1910 samt upptagande av nya sidodiken till nämnda avlopp för torrläggning av marker inom Kinneveds, Grolanda och Jäla socknar av Skaraborgs län ävensom rörande fördelning av kostnaderna mellan gamla och nya företagen kommer att hållas i Grolanda folkskola den 23 juli 1954, kl. 15.

Ägare och brukare av fastigheter inom gamla och nya företagen, av överfarter över avloppen samt övriga sakägare kallas till sammanträdet.

Carl Berner.

Anslagen i laga ordning i Grolanda sockens kyrka och i Jäla sockens kyrka söndagen den 4 juli 1954, betygar:

Erik H. Andersson
kyrkoherde

Anhålles om kungörelsens återsändande med åtecknat bevis om anslagning.

Statens Landtbruksingenjörer
CARL BERNER
JÖNKÖPING
Telefon 2566

Bil. C8

Kungörelse.

Sammanträde vid syneförrättning enligt vattenlagen rörande fördjupning och utvidgning av huvudavloppet och sidodikena inom Fröje, Halsäng m.fl. hemmans torrläggningsföretag av år 1910 samt upptagande av nya sidodiken till nämnda avlopp för torrläggning av marker inom Kinneveds, Grolanda och Jäla socknar av Skaraborgs län ävensom rörande fördelning av kostnaderna mellan gamla och nya företagen kommer att hållas i Grolanda folkskola den 23 juli 1954, kl. 15.

Ägare och brukare av fastigheter inom gamla och nya företagen, av överfarter över avloppen samt övriga sakägare kallas till sammanträdet.

Carl Berner.

Anslagen i laga ordning i Kinneveds sockens kyrka söndagen den 4 juli 1954, betygar: [illegible]

Anhålles om kungörelsens återsändande med åtecknat bevis om anslagning.

CARL BERNER
JÖNKÖPING
Telefon 2566

Bil. C9.

Kungörelse införd i Falköpings Tidning den 6 juli 1954

KUNGÖRELSE.

Sammanträde vid syneförrättning enligt vattenlagen rörande fördjupning och utvidgning av huvudavloppet och sidodikena inom Fröje, Halsäng m. fl. hemmans torrläggningsföretag av år 1910 samt upptagande av nya sidodiken till nämnda avlopp för torrläggning av marker inom Kinneveds, Grolanda och Jäla socknar av Skaraborgs län ävensom rörande fördelning av kostnaderna mellan gamla och nya företagen kommer att hållas i Grolanda folkskola den 23 juli 1954 kl. 15.

Ägare och brukare av fastigheter inom gamla och nya företagen, av överfarter över avloppen samt övriga sakägare kallas till sammanträdet.

Carl Berner.

Bil. E.

Förening

Undertecknade förena oss härmed med de-
"" beredarna till den styrelsförordning enligt vattenlagen, om avser tillåtande av vattenskadade markar tillhörande Röje, Ketrup, Halsing Ebbarp, Risa m. fl. i Kinnarps, Grolanda och Tala socknar av Skaraborgs län.

Vi avse med denna förening upptagande av avloppen genom våra marker till Stora Djup och Reinaresjöarna av avloppen skulle hållas enligt 1909-1910 års förslag till utdikning av dessa.

Kinnarp den Grolanda den 1 okt. 1952.

Hj. Pettersson Röje Simonstorp Grolanda Floby
~~G. Andersson~~ Ebbarp Grolanda.
Hj. Jansson Ebbarp Grolanda Lol. Folkbiblioteket 46103
Harry Gustafsson Risa "
Sigvard Johansson Halsäng Kinnarp
Alex Johansson Halsäng Kinnarp
Ivan Karlsson Halsäng Kinnarp
Birger Andersson Ekborp Kinnarp
För Elias Svenssons Stift:
Erik Svensson Ekborp Kinnarp
Harry Carlsson Ekborp Kinnarp
Ivar Johansson Ekborp Kinnarp
Gunnar Johansson Ekborp Kinnarp

√ Ingvar Lundblad Åtorp. Kinnarp.
√ Gösta Lundblad Åtorp Kinnarp.
√ Karl Öman Hattekalla Kinnarp
Erik Ek Hattekalla (Ledsbacken) Kinnarp
√ Gustav Johansson Åtorp Kinnarp
√ Enoch Johansson Slätteberg Grolanda
√ Alice Johansson Slätteberg Grolanda
√ Hans Andersson Hässjö
√ Fran Andersson Hässjö Grolanda
√ Nils Åhlin Halsäng Kinnarp E 46017
√ Linnar Dahlqvist Mossebo Kinnarp
√ Einar Grönkvist Slätteberg, Hå Grolanda
√ Sixten Johansson (Fröje 1:1) Grantorpet Kinnarp 146 b.

Bil. F.

Angående torrläggningsföretaget för Fröje m. fl. inom Kinneveds, Grolanda och Jäla socknar

Delägare i den bro som ligger över kvandkanalen längst ned invid utloppet i Lidan äro följande:

Emil Andersson, Knapagården adr. Jäla
Albin Andersson, " " "
Erik Börjesson, " " "
J. H. Persson, Tolaspe " "
Georg Gustavssons dödbo, " " "
Bertil Gustavsson, " " "
Karl Andersson, Rosendalen " [illegible]
Brödernа Magnusson, Hulegården " "

Tidigare har broн jämte tillhörande väg använts av betydligt flera som väg till en nu nästan slutlagen torvmosse; ett kontrakt av år 1916 är undertecknat av ett 60-tal som trafikanter; om någon av dem ännu använde vägen kunde uppgiftslämnaren ej med säkerhet säga.

Anledningen för brosamfälligheten är ovan nämde Emil Andersson, ovanstående uppgifter har jag fått av honom.

Hakäng Kinnasp den 1 Juli 1953
Nils Ax

Utlåtande

avgivet vid syneförrättning enligt vattenlagen för torrläggning av marker tillhörande Fröje, Halsäng, Risa, Gamlarp m.fl. fastigheter i Kinneveds, Grolanda och Jäla socknar av Skaraborgs län.

Förordnande och handläggning.

Sedan länsstyrelsen i Skaraborgs län förordnat undertecknad, förrättningsman, att handlägga förrättningen ifråga, har densamma handlagts vid vederbörligen utlysta sammanträden, varvid intet laga hinder mot förrättningens handläggning eller företagets utförande kunnat utrönas.

Torrläggningsområdets läge och omfattning.

Efter år 1910 avslutad syneförrättning enligt diknings-lagen rörande torrläggning av huvuddelen av nu ifrågavarande marker utfördes företaget med hjälp av statslån på 1910-talet i huvudsaklig överensstämmelse med förslaget. Detta gamla företags avlopp äro nu avsevärt igenslammade, varför rensning och justering av desamma erfordras.

Då markerna sedan 1910-talet sjunkit avsevärt, erfordras emellertid utöver en fullständig rensning och justering enligt gamla förslaget även en fördjupning med åtföljande breddning av samtliga gamla företagets avlopp. Rensningen och fördjup-

ningen ifråga hava ansetts lämpligen böra utföras samtidigt, varjämte av sökandena även påyrkats upptagande av några sidoavlopp, som ej ingingo i gamla företaget. Nu ifrågavarande förrättning avser därför dels upprättande av förslag m.m. till det nya företaget, dels bestämmande av kostnadsfördelning m.m. mellan gamla och nya företagen.

Å den till detta utlåtande fogade plankartan har upptagits all den mark, som på grund av sitt höjdläge för närvarande enligt vattenlagens bestämmelser och synemännens åsikt ej ens efter fullständig rensning och justering enligt gamla förslaget kan torrläggas till fullt djup. Å plankartan äro även medtagna sådana marker, som för sin torrläggning äro beroende av nytillkomna sidoavlopp.

Av värderingslängden framgå de olika ägofigurernas areal och ägoslag samt sammanlagda arealen.

Torrläggningsåtgärder.

För ernående av det av sökandena påyrkade torrläggningsdjupet erfordras upptagande av vattenavloppen genom de vattenskadade markerna enligt de sträckningar, som angivas å plankartan med röda littera samt med dubbeldragna röda linjer. Dimensioner och djup framgå av bifogade profiler och sektioner.

Å dessa hava även med streckade svarta linjer och svarta littera införts förslaget av år 1910. Å profilerna och sektionerna

över de sidoavlopp, som skola ingå i nya företaget, finnas dessutom med gröna linjer införd den fördjupningsmöjlighet, som förefunnits för dessa sidoavlopp, därest gamla företagets huvudkanal varit rensad och justerad enligt 1910 års förslag.

De avlopp, som ingå i gamla företagets rensning äro:

huvudavloppet A-B-C-D-E

sidoavloppet a-a

" B-G

" D-F

" b-b

" c-c

Samtliga dessa avlopp ingå i nya företagets förslag till fördjupning utöver rensningen och ovannämnda fördjupningsmöjlighet.

De avlopp, som skola utföras för nya företaget äro:

huvudavloppet A-B-C-D-E-F-G-H

sidoavloppet B-Ba

" C-Ca

" D-Da

" E-Ea-Eb

" Ea-Ec

" F-Fa

" G-Ga

Av nedanstående tabell framgå nederbördsområden och beräknade framrinnande vattenmängderna i nya företagets avlopp

Avlopps-sträcka	Omedelbart ovan pkt.	Neder-bords-område	HHQ_{10} (högvatten-mängd åter-kommande ungefär vart 10:nde år)		HQ (Normal högvat-tenmängd)		MQ_{veg} (Medelvatten-mängd under vegetations-perioden)	
		Km²	sekl/km²	m³/sek.	sekl/km²	m³/sek	sekl/km²	m³/sek
A - B	0	37	170	6,1	85	3,2	6	0,22
B - C	10+31	34	175	6,0	87	3,0	6	0,21
C - D	16+61	32	180	5,8	90	2,9	6	0,20
D - E	20+76	31	180	5,6	90	2,8	6	0,19
	23+16	29	185	5,4	92	2,7	6	0,175
E - F	35+80	26	190	5,0	95	2,5	6	0,16
F - G	42	25	190	4,8	95	2,4	6	0,15
G - H	45+56	24	190	4,6	95	2,3	6	0,14
B - Ba	120	2	300	0,6	150	0,3	5	0,01
	136	1	350	0,35	175	0,18	4,5	0,0045
	143+24	0,5	400	0,2	200	0,1	4	0,002
C - Ca	50	0,5	-"-	"	"	"	4	0,002
D - Da	70	1	400	0,4	200	0,2	5	0,005
E - Ea	80	1,7	320	0,55	160	0,27	5	0,009
	93+54	1	350	0,35	175	0,18	5	0,005
Ea - Eb	95+65	0,7					4	0,003
Ea - Ec	115	0,2	500	0,10	250	0,05	4	0,0001
F - Fa	100	0,5	400	0,2	200	0,1	4	0,002
G - Ga	110	1,5	340	0,5	170	0,25	5	0,0075

Med utgång från dessa vattenmängder och avloppens blivande dimensioner hava vattenstånden vid HHQ_{10}, HQ och MQ_{veg} beräknats dels under förutsättning, att avloppen ressats och justerats enligt gamla

förslaget, dels med avloppen upptagna enligt nu föreliggande förslag. De beräknade vattenstånden efter rensning hava införts å profilerna endast vid en del punkter och gäller detta även HHW_{10} efter nya företagets utförande. HW och MW_{veg} efter nya företagets utförande hava däremot inlagts med blått å de viktigaste avloppssträckornas hela längd. Beträffande sidodikena hava vattenstånden beräknats dels under förutsättning av rensning enligt svarta bottenlinjer, dels vid utnyttjande av nuvarande fördjupningsmöjlighet enligt gröna bottenlinjer samt dels efter grävning enligt röda bottenlinjer.

Jämföres de beräknade normala högvattenstånden efter nya företagets utförande med markernas å plankartan utmärkta höjdlägen befinnes, att någon fara för översvämning av markerna vid dessa vattenstånd ej förefinnes. Detsamma gäller vid HHW_{10} med undantag för en del lågt belägna ägofigurer, som möjligen efter sättning komma att kortvarigt översvämmas. Även i förhållande till medelvattenstånden under vegetationsperioden erhålla markerna full eller i det närmaste full torrläggning.

Broar och trummor.

Några allmänna överfarter beröras ej av företaget.

På torrläggningsföretagets bekostnad hava en ägovägsbro över huvudavloppet vid 0+43 samt en rörtrumma för avloppet F-Fa mellan

102+92 och 103+07 föreslagits till utförande enligt ritning. Då nuvarande bro vid 0+43 är i mycket bristfälligt skick och därför inom kort ändock skulle behöva ombyggas, finna synemännen skäligt bestämma, att brosamfälligheten för minskat underhåll av bron skall deltaga i kostnaderna för dess ombyggande med 300 kr. Beloppet ifråga skall inbetalas av samfällighetens delägare till torrläggningsföretagets arbetsstyrelse, så snart bron är ombyggd och godkänd av företagets kontrollant. Av till protokollet fogad skrivelse av den 1/7 53 framgår, vilka som äro delägare och huvudman för samfälligheten, och skola dessa delägare stå för kostnaden ifråga med lika delar, om ej annan fördelning överenskommes inom samfälligheten.

Broarna vid 7+30 och 16+54 över huvudavloppet hava föreslagits bibehållna med oförändrade landfästen och överbyggnad men med förstärkning genom stensättning av botten och slänter.

Övriga överfarter över huvudavloppet måste ombyggas, men skall detta enligt överenskommelse vid första syneförrättningssammanträdet ske av broägarna privat, varvid dock ersättning för försvårad överkörsel skall utgå enligt därom upprättad ersättningslängd.

Detsamma gäller samtliga överfarter över sidoavloppen med undantag av ovannämnda trumma för avloppet F-Fa.

Vid fastställande av ersättningarna för försvårad överkörsel, vilkas belopp framgå av särskild längd, hava synemännen tagit hänsyn till, dels att bredden mellan nuvarande broars landfästen såsom för broarna vid 28+40 och 33+48 av huvudavloppet, redan f.n. är så liten, att broarna borde ombyggas, även om nya företaget ej komme till stånd, dels till befintligt skick å broarna och dels blivande bredden mellan landfästena. Beträffande sidotilloppens överfarter har i regel ersättningarnas storlek beräknats täcka materialkostnaderna för rörtrummor av nedan föreskriven storlek. Hänsyn har emmellertid även här tagits till nuvarande överfarters beskaffenhet. Ersättningarna ifråga skola utbetalas till resp. överfartsägare så snart fördjupningen framskridit till den aktuella överfarten.

Överfarter, som byggas över avloppen skola hava följande minsta dimensioner:

Avloppssträcka	Bredd mellan landfästena vinkelrätt mot avloppet a) om landfästena nedföras så djupt, att föreslaget nytt bottenläge kan ernås över hela bredden mellan landf.	b) om landfästena förläggas i slänten 1,50 m över föreslaget nytt bottenläge.	Fri höjd över avloppets föreslagna bottenlinje.	Diameter å eventuella rörtrummor.
1	2	3	4	5
Huvudavloppet				
A-B-C	5,00	6,00	1,80	-

1	2	3	4	5
C - D - 24	5,50	6,50	1,90	
24 - 30	5,00	6,00	1,90	
30 - E	6,00	7,00	1,90	
E - F	4,60	6,90	1,90	
F - 44	4,25	5,70	1,85	
44 - G	3,70	5,50	1,80	
G - 46+54	3,15	5,30	1,60	
46+54 - H	3,65	5,50	1,60	
Sidodikena:				
B - 131	1,20	-	1,30	1,00
131 - 137+50	1,0	-	1,10	0,80
137+50 - 141	0,80	-	0,90	0,60
141 - Ba	0,50	-	0,50	15"
C - 51+20	0,60	-	1,0	21"
51+20 - Ca	0,50	-	0,80	18"
D - 76	0,80	-	1,20	0,60
76 - Da	0,50	-	0,80	18"
E - 91+50	1,20	-	1,30	1,0
91+50 - Ea	0,80	-	1,00	0,60
Ea - Eb	0,50	-	0,60	18"
Ea - Ec	0,40	-	0,50	12"
F - 104+50	0,50	-	0,60	18"
104+50 - Fa	0,40	-	0,50	15"
G - Ga	0,80	-	1,0	0,60

Kostnader och ersättningar.

Kostnaderna hava beräknats dels för enbart rensning och justering enligt gamla förslaget, dels för rensning och fördjupning samtidigt. Av upprättade kostnadsförslag framgår att resp.

kostnader inklusive ovan och nedan bestämda och uppskattade ersättningar beräknats till:

för rensning och justering av gamla företagets samtliga avlopp 28,035 kr.

för såväl rensning och justering av gamla företagets samtliga avlopp som hela uppgrävningen av nya företagets samtliga avlopp 109,465 kr

kostnaden för nya företaget beräknas alltså uppgå till 81,430 "

För att åstadkomma en så rättvis kostnadsfördelning som möjligt, har även kostnadsförslag upprättats för den fördjupningsmöjlighet enligt gröna bottenlinjer av nya företagets sidodiken, vilken varit möjlig att genomföra, därest gamla företagets huvudkanal varit upptagen enligt 1910 års förslag.

Då sakägarna avstått från ersättning för avloppens utvidgning, skola några sådana ersättningar ej utgå.

Däremot skola ersättningar för vallarnas uppläggande utgå efter den areal, som vallar och frikant upptaga efter företagets utförande. Frikanterna skola dock därvid ej räknas till större bredd än:å sträckan A-B-C-D-30: 3,0 m och å övriga sträckor 1,0 m.

Arealpriserna skola, där vallarna innehålla nämnvärt med sten eller mycket stubbar, räknas till:

för åker	2000	kr/ha
" perm. bete	1200	"
" betes- och skogsmark	500	"

Härifrån skall dock göras följande undantag:

för vallar och frikant å höger sida str.	600	"
" " " " " " " "	300	"
" " " " " " " " och	100	"
" " " " " " " "	0	"
" " " " "vänster " "	300	"
" " " " " " " "	500	"
" " " " " " " "	0	"

Där vallarna ej innehålla nämnvärt med sten eller mycket stubbar, o.dyl, skola arealpriserna vara hälften av ovannämnda.

Sammanlagda ersättningarna för vallarnas uppläggande har approximativt beräknats till 7,450 kr. Fördelningen av dessa ersättningar mellan gamla resp. nya företaget vid de avlopp, som äro gemensamma för båda företagen, har skett i proportion till resp. kubikmassor.

Uppmätning och uträkning av definitiva vallersättningar skall ske genom vederbörande lantbruksingenjörs försorg i samband med företagets utförande.

I övrigt torde inga skador uppstå genom företaget och har ej heller några ersättningar påyrkats. Synemännen bestämma därför, att inga som helst ytterligare ersättningar skola utgå vid företagets utförande och framtida underhåll.

Båtnad genom företaget.

Den genom nya företaget uppkommande båtnaden i form av jordförbättring, har av synemännen uppskattats och framgår av värderingslängden. Enligt denna längd utgör

alstringsbåtnaden för markerna 15,301+155,590 =	170.891 kr
bruknings-" för fastigheterna 236 + 1463 =	1,699 "
vadan hela jordförbättringen genom företaget skulle uppgå till	172.590 kr

Beträffande tillvägagångsättet vid uppskattningen av jordförbättringen torde böra anföras, att därvid hänsyn tagits till såväl jordens naturliga godhet och beskaffenhet som lutningsförhållanden, belägenhet och andra förhållanden/som markens sättning, höjdläge m.m. som härvid kunna inverka. För beräkning av alstringsbåtnaden har varje ägofigurs värde i vattenskadat skick i den mån inga andra faktorer inverka, med tillhjälp av s.k. gradkurva beräknats i % av värdet i fullt torrlagt skick, vilket senare värde åsatts marken vid av synemännen verkställd undersökning av markens naturliga godhet och beskaffenhet. För de ägofigurer, som ej erhålla full torrläggning, har givetvis reducering av värdet efter torrläggningen skett. I värderingslängden finnas för dessa ägofigurer värdet pr hektar i

fullt torrlagt skick angivet inom parentes. Detsamma gäller de ägofigurer, som för sin torrläggning äro beroende av att s.k. avdragsdiken upptagas och vilkas båtnad fördenskull reducerats i proportion till beräknade kostnaderna för avdragsdikenas upptagande.

En särskild beräkning har skett och införts i värderingslängden i fråga om storleken av den båtnad, som skulle uppkomma, därest ovannämnda fördjupningsmöjlighet enligt gröna bottenlinjer kade kunnat utnyttjas vid nya företagets sidoavlopp. Denna båtnad, som inräknats i ovannämnda sammanlagda båtnad för nya företaget, uppgår till 15,537 kronor.

Kostnadernas fördelning.

Då samtidigt utförande av såväl gamla- som nya företaget påyrkats och av synemännen befunnits lämpligt, har i bifogade kostnadsfördelningslängd uppdelning av kostnaderna mellan berörda fastigheter skett under denna förutsättning. Härvid har förfarits på följande sätt:

1) kostnaderna för gamla företagets rensning och justering hava fördelats å fastigheterna efter de kostnadsfördelningsbestämmelser, som fastställdes vid 1910 års syneförrättning. Härvid har dock uppdelning gjorts å de nya fastigheter, som tillkommit sedan år 1910. Denna uppdelning har skett i proportion till den år 1910 beräknade båtnaden för de nya fastigheternas

Framställning av jordförbättring samt absolut och relativ kostnad, då varje avdelning torrlägges för sig eller i samband med andra avdelningar.

(Utredning jämlikt 7: 24 vattenlagen.)

Avdelning	Ägofigur	Jordförbättring	A-B-C-D-E-F-G-H B-123; C-Ca; E-92+23 G-Ga	Andel i kostnad för						Summa	Relativ kostnad (kostnad för varje kronas förbättring)
				123-142	142-Ba	D-72+70	72+70-Da	92+23-Ea -Eb ö Ea-Ec	F-Fa		
		Kr	Kr	Kr	Kr	Kr	Kr	Kr	Kr	Kr	
I	1-15, 106-208, 275-401, 448-506, 513-526, 529-558	96998	53630							53630	0,553
II	16-92, 96-99, 410-424	44946		13710						13710	0,305
III	93-95, 100, 101, 103-105	2187			1020					1020 x)	0,466
IV	209-222	2236				1445				1445 x)	0,65
V	223-274	2440					3035			3035 x)	1,24
VI	402-409, 425-447	5177						2870		2870 x)	0,555
VII	507-512, 527-528	3069							1710	1710 x)	0,557
I+VI+VII		105244	53630					2870	1710	58210	0,553

x) endast kostnaderna inom resp. avdelningar medtagna

Resultat: avdelningarna I, VI o. VII sammanslås och bekostar avdelningarnas torrläggning

avdelning II bekostar sin torrläggning ensamt för sig

" III " kostnaderna inom avdelningen

" IV " " " "

" V " " " "

ägofigurer.

2) kostnaderna för upptagande av en del av nya företagets sidokanaler efter gröna bottenlinjer, alltså för nuvarande fördjupningsmöjlighet å dessa, har fördelats mellan berörda fastigheter i förhållande till den beräknade båtnaden av fördjupningen ifråga, varvid dock fastigheten Röne 1:1 endast pålagts kostnaden för sträckan D-72+20 av avloppet D-Da.

3) för fördelningen av kostnaderna för utförande av nya företagets huvudkanal och sidokanaler efter avdrag av ovannämnda kostnad för sidokanalernas upptagande efter gröna bottenlinjer har undersökning skett i vad mån denna del av företaget skall enligt vattenlagens bestämmelser uppdelas i avdelningar. Härvid har befunnits, att uppdelning bör ske i sju avdelningar n:ris I t.o.m.VII.Av vidstående "framställning av jordförbättring samt absolut och relativ kostnad, då varje avdelning torrlägges för sig eller i samband med andra avdelningar" framgår bl.a. vilka ägofigurer, som hänförts till de olika avdelningarna och båtnaden inom dessa, ävensom vilka absoluta och relativa kostnader, som beräknats uppstå för deras torrläggning. Resultatet av uppdelningen framgår även av "framställningen". Med utgång från detta resultat och värderingslängdens båtnadsbelopp, har uppdelning av ifrågavarande

kostnader skett i kostnadsfördelningslängden.

Genom sammanslagning av resp. fastigheters andelar i de ovan under 1-3 angivna kostnaderna har för de olika fastigheterna i kostnadsfördelningslängden framkommit en sammanlagd beräknad kostnad. Med utgång från denna kostnad har slutligen uträknats fastigheternas procentuella andelar i sammanlagda kostnaderna för gamla företagets rensning och justering och nya företagets utförande. Dessa %-tal skola alltså gälla vid gemensamt utförande av både gamla och nya företaget, vilka alltså i så fall skola betraktas som ett företag.

Skulle av någon anledning de båda företagen ej utföras samtidigt, skall kostnadsfördelningen ske efter ovan angivna principer, varvid dock de särskilda %-talen, som uträknats för nya företaget efter fastigheternas i kostnadsfördelningslängden angivna beräknade andelar i samtliga kostnader för nya företagets utförande, skola gälla för detta företag. Då det av såväl praktiska som ekonomiska skäl får anses självklart, att samtliga arbeten utföras på en gång, hava dessa %-tal endast angivits inom parentes i kostnadfördelningslängdens kolumn 13.

Förrättningskostnaderna hava till avsevärd del avsett utrönande och bestämmande av gamla företagets förhållanden. Då dessutom svårigheter skulle uppstå att fördela förrättningskostnaderna o.dyl. separat mellan de båda företagen, bestämma synemännen, att förrättningskostnaderna, nedan nämnda vattendomstolsavgift o.dyl. skola fördelas enligt de i kostnadsfördelningslängden angivna %-talen för företagens gemensamma utförande.

Underhållskostnadernas fördelning.

Den fördelning av kostnaderna för gamla företagets utförande, som skedde vid 1910 års förrättning, bestämdes efter de principer för kostnadsfördelning, som då tillämpades. Därest vattenlagens principer för kostnadsfördelning, vilka måste anses ge rättvisare resultat än det gamla förfaringssättet, kunnat tillämpas år 1910, skulle fastigheternas %-tal i många fall blivit avsevärt andra än de då fastställda. Att,även om så kunde anses rättvist,tillämpa "vattenlagens %-tal" vid nu aktuell rensning av gamla företagets har ej varit möjligt, utan därvid har, som ovan nämnts, 1910 års kostnadsfördelningsbestämmelser följts.

Däremot hava synemännen vid bestämmande av, huru framtida underhållskostnaderna skola fördelas, sedan det gemensamma företaget utförts, ansett sig oförhindrade att i möjligaste mån tillämpa vattenlagens principer. Resultatet av denna tillämpning och en del

justeringar har blivit de särskilda %-tal rörande blivande fördelningen av underhållskostnaderna för det sammanslagna företagets samtliga avlopp, som finnas angivna i kostnadsfördelningslängden. Dessa %-tal hava i regel framkommit som medeltalet mellan %-talen för det sammanslagna företagets utförande och %-talen för gamla företaget uträknade efter den år 1910 beräknade båtnaden. Undantag härifrån har dock gjorts beträffande fastigheterna utefter sidoavloppet B-Ba, sträckan 123-Ba, vilka fastigheter erhållit samma %-tal i underhållet som i utförandet. Därjämte hava %-talen för fastigheterna Äbbarp 1:2 och 1:3 samt isynnerhet Fröje 1:1, 1:2 och 1:3 justerats nedåt, då dessa fastigheter vid 1910 års kostnadsfördelning uppenbarligen blevo missgynnade, medan Röne 1:1 med hänsyn till dess stora båtnad fått %-talet höjt.

Om gamla och nya företagen ej utföras samtidigt, skall ändock de nya %-talen gälla för underhållet, så snart nya företaget utförts. Utföres endast gamla företaget, skall däremot underhållskostnaderna fördelas enligt 1910 års fördelningsprinciper.

Vattendomstolsavgift.

Enligt bestämmelserna i 11 kap. 95 § vattenlagen skall, så snart denna förrättning vunnit laga kraft, till länsstyrelsen i Skaraborgs län inbetalas ett belopp av 259 kr. utgörande avgift

till vattendomstolarnas organisation och verksamhet.

Arbetsstyrelse.

Då delägarna äro flera än två, skall arbetsstyrelse väljas för företaget vid vederbörligen utlyst sammanträde mellan delägarna och anmälan om valets utgång göras hos länsstyrelsen i Skaraborgs län, innan arbetet igångsättes. Beträffande styrelsens rättigheter och åligganden hänvisas till vattenlagens 3 kap. 17-25 §§.

Företagets namn.

Företaget skall benämnas "Fröje, Halsängs vattenavledningsföretag av år 1954".

Övriga bestämmelser.

Beträffande företaget få synemännen i övrigt bestämma:

att detsamma skall utföras i noggrann överensstämmelse med det upprättade nu föreliggande förslaget samt slutavsynas genom vederbörande lantbruksingenjörs försorg;

att dock, därest företaget kommer att understödjas av lån eller bidrag av allmänna medel, de bestämmelser, som av Kungl. Lantbruksstyrelsen eventuellt bliva fördeskrivna såsom villkor för statsunderstödets beviljande, skola lända till efterrättelse för företaget;

att samtliga med företaget förenade arbeten skola utbjudas på entreprenad genom infordrande av anbud, såvida ej överenskommelse träffas mellan delägarna om utförandet på annat sätt;

att rensningar av avloppen skola genom arbetsstyrelsens försorg företagas så ofta detta visar sig behövligt. Enskild sakägare har även vitsord till rensnings verkställande, men skall i så fall behövligheten av dylik åtgärd styrkas genom två ojäviga personers utsago; dock skola rensningar verkställas minst vart femte år;

att företaget må påbörjas så snart denna förrättning vunnit laga kraft och skall vara fullbordat senast den 1 september 1963;

att de till ledning vid arbetenas utförande och framtida underhåll anbragta fixpunkterna, vilkas lägen såväl i plan som profil framgå av de upprättade ritningarna, ej må vid laga ansvar rubbas;

att resp. markägare skola genom stängsel eller på annat sätt förhindra kreatur att komma ned i avloppen; vattning bör ske i särskilda vattningsgropar intill avloppen och avskilda från dessa med stängsel; skador genom kreaturstramp o.dyl. som ej omgående botas av markägaren, skola på den försumliges bekostnad botas genom arbetsstyrelsens försorg samt

att alla i detta utlåtande intagna bestämmelser angående utförandet, delaktighet, ersättningar m.m. skola lända till efterrättelse för företaget.

Besvärshänvisning.

Besvär mot denna förrättning må ingivas till Västerbygdens vattendomstol, adress Vänersborg inom sextio dagar efter nedanstående dag. I besvären, som skola ingivas i tre exemplar, skola fullständigt upptagas klagandens alla påståenden och skälen därtill och skola till besvären fogas de handlingar klaganden vill åberopa till stöd för ändringssökandet. I övrigt hänvisas till 11 kap. 85 § vattenlagen beträffande besvärs ingivande.

Grolanda, den 23 juli 1954

Carl Åkerlund

Harry Larsson

Erik Bohman

Fastighet och ägare / Ägobeskrivning	Ägo-figur-nr	Förbättrad mark: åker, tomt hektar	Förbättrad mark: annan hektar	Värde pr ha: före kronor	Värde pr ha: efter kronor	Båtnad pr ha kronor	Båtnad pr ägofigur kronor
Jäla socken							
Jäla Knapegården 2:4,							
Gustav Emil Andersson							
perm. bete sl/sand	1		0,48	1020	1200	180	86
-"- torvjord/sand	2		0,22	840	"	360	79
A-summa			0,70				165
Jäla Knapegården 2:3,							
Erik Börjesson o. Albin Andersson							
perm. bete slamjord/sand	3		0,47	1060	1200	140	66
A-summa			0,47				66
Habblarp 4:1, (Frälsegården)							
Harald Ragnar Josefsson							
perm.bete slamj.m.st/s.o.st.	4		0,07	680	800	120	8
A-summa			0,07				8
Habblarp Skattegården 1:4,							
Klas Verner Johansson							
åker sl/sand	5	0,15		1150	1400	250	38
" dj.torvjord	6	0,05		950	1000	50	3
" sl/sand	7	0,43		1220	2000	780	335
äng (bliv.perm.bete) slo.ngt. st/sand	8		0,14	720	800	80	11
A-summa		0,63	0,14				387
Habblarp Skattegården 1:3,							
Nils Gunnar Johansson							
äng (bliv.perm.bete) sl.o.mgt. st/sand	9		0,54	660	1200	540	292
åker t.o.st/s.o.st.	10	0,63		840	1400	560	353
" sl.o.st/s.o.st.	11	0,36		340	1000 (1400)	660	238
skogsmark	12		0,03	200	400	200	6
A-summa		0,99	0,57				889

Lantbruksstyrelsen 3044 n, 50 okt. 20000.

STATENS REPRODUKTIONSANSTALT 432150

Fastighet och ägare / Ägobeskrivning	Ägo-figur-nr	Förbättrad mark: åker, tomt, hektar	Förbättrad mark: annan, hektar	Värde pr ha: före, kronor	Värde pr ha: efter, kronor	Båtnad: pr ha, kronor	Båtnad: pr ägofigur, kronor
Samf.till Habblarp Skattegården 1:2-4, Aron Gottfrid Josefsson, Nils Gunnar Johansson och Klas Verner Johansson							
1.Alstringsbåtnad							
skogsmark	13		0,19	200	400	200	38
åker t/s	14	0,02		360	810	450	9
" "	15	0,13		360	810	450	58
" "	16	0,25		960	1520 (1600)	560	140
" t.o.st./s.o.st.	17	0,15		500	990 (1000)	490	74
" t/s	18	0,25		720	1710 (1800)	990	248
" " "	19	0,13		810	1760 (1800)	950	124
" "	20	0,71		360	1660 (1800)	1300	923
përm. bete t/s	21		0,18	360	1200	840	151
A-summa		1,64	0,37				1765
2.Brukningsbåtnad B-summa	16-19	0,78				100	78
Totalsumma							1843
Gamlarp Lilla 2:5, Einar Grönkvist							
1.Alstringsbåtnad							
åker t/fm	22	0,48		600	1600	1000	480
përm.bete "	23		0,34	640	"	960	326
-"- "	24		0,18	1360	1700	340	61
-"- t/sand	25		0,34	140	1140 (1200)	1000	340
-"- "	26		0,07	660	1200	540	38
åker dj.torvjord	27	0,36		340	1670 (1800)	1330	479
" "	28	0,17		1000	1800	800	136
" dj.t/sand	29	0,10		1200	1700	500	50
" "	30	0,10		770	"	930	93
" "	31	0,16		670	1400	730	117
ö" dj.t.	32	0,65		680	1700	1020	663
Överföres		2,02	0,93				2783

VÄRDERINGSLÄNGD

Fastighet och ägare / Ägobeskrivning	Ägo-figur-nr	Förbättrad mark: åker, tomt hektar	Förbättrad mark: annan hektar	Värde pr ha: före kronor	Värde pr ha: efter kronor	Båtnad: pr ha kronor	Båtnad: pr ägofigur kronor
Överfört		2,02	0,93				2783
åker dj.t.	33	0,88		450	1730 (1800)	1280	1126
" "	34	0,43		330	1660 (1800)	1330	572
" "	35	0,23		190	1490 (1600)	1300	299
" "	36	0,06		300	990 (1000)	690	41
" "	37	0,22		480	1600	1120	246
" "	38	0,65		300	1550 (1600)	1250	813
" "	39	0,46		430	1600	1170	538
" "	40	0,08		1280	"	320	26
" "	41	0,40		480	"	1120	448
" "	42	0,50		300	1200	900	450
A-summa		5,93	0,93				7342
2. Brukningsbåtnad	28	0,17				300	51
	29	0,10				200	20
	40	0,08				400	32
B-summa		0,35					103
Totalsumma							7445
av Gamlarp Lilla 2:5,							
Linnar Dufva							
åker dj.torvjord	43	0,02		300	1700	1400	28
" "	44	0,08		230	1800	1570	126
" "	45	0,15		220	"	1580	237
" "	46	0,10		270	"	1530	153
A-summa		0,35					544
av Gamlarp Lilla 2:7,							
Einar Grönkvist							
åker dj.torvjord	57	0,03		260	1200	940	28
A-summa		0,03					28

Lantbruksstyrelsen 3044 n, 50 okt. 20000.

STATENS REPRODUKTIONSANSTALT 432150

Fastighet och ägare / Ägobeskrivning	Ägo-figur-nr	Förbättrad mark: åker, tomt, hektar	Förbättrad mark: annan, hektar	Värde pr ha: före, kronor	Värde pr ha: efter, kronor	Båtnad: pr ha, kronor	Båtnad: pr ägofigur, kronor
Gamlarp Lilla 2:7,							
Linnar Dufva							
1. Alstringsbåtnad							
åker dj.torvjord	47	1,25		100	1710 (1800)	1610	2013
" t/s.o.st.	48	0,05		300	1600	1300	65
" dj.torvjord	49	0,35		270	1800	1530	535
" "	50	0,55		180	1780 (1800)	1600	880
" "	51	0,40		300	1700	1400	560
" t/sand	52	0,12		460	"	1240	149
betesmark t.o.st/s.o.st.	53		0,05	280	300	20	1
" "	54		0,18	"	"	"	4
åker torvjord/sand	55	0,04		300	1600	1300	52
" djup torvjord	56	0,37		300	1400	1100	407
" "	58	0,59		630	"	770	454
" "	59	0,58		540	1200	660	383
" "	60	0,42		420	"	780	328
perm. bete "	61		0,11	300	1000	700	77
" "	62		0,43	550	"	450	194
" "	63		0,34	360	1200	840	286
" "	64		1,01	400	1000	600	606
åker "	65	1,75		300	1600	1300	2275
" "	66	0,88		130	1660 (1800)	1530	1346
perm. bete t/s.o.st.	67		0,31	140	1400	1260	391
" t.o.st./s.o.st.	68		0,15	600	800	200	30
åker djup torvjord	69	0,11		1120	1600	480	53
" "	70	0,96		480	"	1120	1075
" "	71	1,04		300	"	1300	1352
" "	72	0,37		280	1400	1120	414
perm.bete	73		0,21	840	"	560	118
åker	74	0,26		540	1800	1260	328
Överföres		10,09	2,79				14376

Fastighet och ägare / Ägobeskrivning	Ägo-figur-nr	Förbättrad mark: åker, tomt hektar	Förbättrad mark: annan hektar	Värde pr ha: före kronor	Värde pr ha: efter kronor	Båtnad pr ha kronor	Båtnad pr ägofigur kronor
Överfört		10,09	2,79				14376
åker djup torvjord	75	0,46		580	1800	1220	561
" "	76	0,70		360	"	1440	1008
" "	77	0,72		480	1600	1120	806
perm.bete t.o.st./s.o.st.	78		0,21	840	1200	360	76
" "	79		0,09	650	1000	350	32
" "	80		0,15	360	1200	840	126
åker djup torvjord	81	0,52		250	1600	1350	702
" "	82	0,66		270	1800	1530	1010
" "	83	0,17		360	"	1440	245
" "	84	1,03		270	"	1530	1576
" "	85	0,94		300	"	1500	1410
" dj.t o.nt. st/	86	1,11		200	1400	1200	1332
" dj.t/s.o.st.	87	0,66		320	1600	1280	845
" "	88	0,12		720	"	880	106
A-summa		17,18	3,24				24211
2. Brukningsbåtnad	58	0,59				200	108
	59,88	0,23				300	69
B-summa		0,82					177
Totalsumma							24388
avs. Gamlarp Lilla 2:4,							
Gunnar Dufva							
1. Alstringsbåtnad							
åker t/sand	89	0,05		1300	1400	100	5
" djup torvjord	90	0,45		560	1600	1040	468
" "	91	0,33		400	1400	1000	330
" "	92	0,18		630	"	770	139
" "	93	0,18		420	"	980	176
" "	94	0,31		770	"	630	195
" "	95	0,46		560	"	840	386
Överföres		1,96					1699

Fastighet och ägare / Ägobeskrivning	Ägo-figur-nr	Förbättrad mark: åker, tomt, hektar	Förbättrad mark: annan, hektar	Värde pr ha: före, kronor	Värde pr ha: efter, kronor	Båtnad: pr ha, kronor	Båtnad: pr ägofigur, kronor
Överfört		1,96					1699
åker djup torvjord	96	0,88		360	1800	1440	1267
" "	97	1,50		300	"	1500	2250
" "	98	0,79		"	"	"	1185
" "	99	0,62		360	"	1440	893
" "	100	0,64		630	"	1170	749
" "	101	0,18		560	1400	840	151
A-summa		6,57					8194
2. Brukningsbåtnad	89	0,05				400	20
	92	0,18				200	36
	94	0,31				100	31
B-summa		0,54					87
Totalsumma							8281
Gamlarp Stora 1:8,							
Karl Johan Palmqvists dödsbo							
åker djup torvjord	103	0,65		180	460 (1200)	280	182
A-summa		0,65					182
Gamlarp Stora 1:5,							
åker djup torvjord	104	1,08		340	600 (1200)	260	281
" "	105	0,19		400	590	190	36
A-summa		1,27					317
Grolanda socken							
Risa 3:1, Harry Gustafsson							
1. Alstringsbåtnad							
åker sl o.st/sand	106	0,24		1140	1600	460	110
" t.o.sl./s.o.st.	107	0,40		900	"	700	280
" "	108	0,16		1440	"	160	26
" t.o.st/s.o.st.	109	0,31		950	1400	450	140
Överföres		1,11					556

VÄRDERINGSLÄNGD

Fastighet och ägare / Ägobeskrivning	Ägofigurnr	Förbättrad mark: åker, tomt, hektar	Förbättrad mark: annan, hektar	Värde pr ha: före, kronor	Värde pr ha: efter, kronor	Båtnad: pr ha, kronor	Båtnad: pr ägofigur, kronor
Överfört		1,11					556
åker t.o.sl.o.st/s.o.st.	110	0,68		1440	1800	360	245
perm. bete torvjord/sand	111		0,09	1120	1310 (1400)	190	17
" "	112		0,95	220.	980 (1400)	760	722
" slamjord(sand	113		0,12	600	1130 (1400)	530	64
" "	114		0,22	900	1230 (1400)	330	73
" "	115		0,13	840	1210 (1400)	370	48
" "	116		0,47	480	1090 (1400)	610	287
åker t/s.o.ngt.sten	117	0,59		1940.	2000.	60	35
" t.o.st/s.o.st.	118	0,36		1140	1200	"	22
" torvjord/sand	119	0,10		2130	2200	70	7
perm. bete t m.st/s.o.st.	120		0,76	1760	1800	40	30
-"- torvjord/sand	121		0,18	1350	"	450	81
-"- "	122		0,14	1530	"	270	38
-"- sl.m.st/sand	123		0,71	630	1710 (1800)	1080	767
-"- "	124		0,18	450	1620 (1800)	1170	211
-"- slamjord/sand	125		0,09	1350	1650 (1800)	300	27
-"- sl.m.st/sand	126		0,39	1080	1560 (1800)	480	187
-"- "	127		0,34	540	1380 (1800)	840	285
-"- "	128		0,10	1120	1310 (1400)	190	19
-"- "	129		0,17	620	1140 (1400)	520	88
-"- "	130		0,25	350	350 (1400)	700	175
-"- "	131		0,24	620	1140 (1400)	520	125
-"- torvjord/sand	132		0,08	350	970 (1400)	620	50
-"- "	133		0,05	450	1270 (1800)	820	41
-"- "	134		0,29	680	1420	740	215
-"- "	135		0,20	1440	1800	360	72
åker "	136	0,56		900	1900 (2000)	1000	560
" "	137	0,76		"	1900 (2200)	"	760
Överföres		4,16	6,15				5807

Lantbruksstyrelsen 3044 n, 50 okt. 20000.

STATENS REPRODUKTIONSANSTALT 432150

Fastighet och ägare / Ägobeskrivning		Ägo-figur-nr	Förbättrad mark: åker, tomt hektar	Förbättrad mark: annan hektar	Värde pr ha: före kronor	Värde pr ha: efter kronor	Båtnad: pr ha kronor	Båtnad: pr ägofigur kronor
	Överfört		4,16	6,15				5807
åker	torvjord/sand	138	0,82		1320	2180 (2200)	860	705
"	djup torvjord	139	0,50		1500	2000	500	250
"	djup t.o.sl.	140	0,42		1210	2020 (2200)	810	340
"	torvjord/samd	141	0,21		1900	2200	300	63
"	"	142	0,22		1430	2050 (2200)	620	136
"	"	143	0,75		1480	2160 (2200)	680	510
"	"	144	0,20		1940	2200	260	52
"	dj. t.o.sl.	145	0,54		1320	2090 (2200)	770	416
"	torvjord/sand	146	2,11		1500	2180 (2200)	680	1435
"	"	147	1,07		1280	2110 (2200)	830	888
"	djup torvjord	148	1,01		970	1940 (2200)	970	980
"	"	149	0,52		860	1820 (2000)	960	499
"	"	150	0,36		700	1700 (2000)	1000	360
"	"	151	0,85		750	1910 (2200)	1160	986
"	djup torvjord/samd	152	1,09		810	1980 (2200)	1170	1275
"	"	153	1,12		990	2050 (2200)	1060	1187
"	torvjord/sand	154	0,96		1410	2180 (2200)	770	739
"	"	155	0,99		1210	2180 (2200)	970	960
"	djup torvjord	156	2,07		860	2050 (2200)	1190	2463
"	"	157	0,07		2020	2200	180	13
"	torvjord/sand	158	0,09		720	800	80	7
"	"	159	0,08		"	"	"	6
	A-summa		20,21	6,15				20077
2. Brukningsbåtnad		154	0,96				200	192
		155	0,99				100	99
		157	0,07				400	28
	B-summa		2,02					319
	Totalsumma							20396

VÄRDERINGSLÄNGD

Fastighet och ägare / Ägobeskrivning	Ägofigur-nr	Förbättrad mark: åker, tomt, hektar	Förbättrad mark: annan, hektar	Värde pr ha: före, kronor	Värde pr ha: efter, kronor	Båtnad: pr ha, kronor	Båtnad: pr ägofigur, kronor
av Risa 3:1, ägare Harry Gustavsson							
brukare: Hans Andersson							
åker djup torvjord	168	0,20		1350	1800	450	90
A-summa		0,20					90
av Risa 3:1, brukare Birger Lind							
åker djup torvjord	169	0,03		1200	1600	400	12
A-summa		0,03					12
av Risa 3:1, brukare: Helge Johansson							
åker djup torvjord	178	0,02		1200	1600	400	8
A-summa		0,02					8
av Risa 3:1, brukare: Grolanda och Jäla Pastorat							
åker torvjord/sand	192	0,07		900	1200	300	21
A-summa		0,07					21
Hässjö 1:4, Frans Andersson							
1. Alstringsbåtnad							
åker t med st/s.o.st.	160	0,16		600	710 (800)	110	18
" "	161	0,15		520	670 (800)	150	23
" "	162	0,19		1200	1420 (1600)	220	42
" torvjord/sand	163	0,24		450	1030 (1800)	580	139
" dj. " / "	164	0,57		"	1030 (1800)	580	330
" djup torvjord	165	0,73		720	1230 (1800)	510	372
A-summa		2,04					924
2. Brukningsbåtnad	162	0,19				200	38
	165	0,73				100	73
		0,92					111
Totalsumma							1035
Hässjö 1:5, Hans Andersson							
1. Alstringsbåtnad							
åker djup torvjord	166	0,78		810	1470 (1800)	660	515
" "	167	1,21		1170	1620 (1800)	450	545
Överföres A-summa		1,99					1060

Lantbruksstyrelsen 3044 n, 50 okt. 20000.

STATENS REPRODUKTIONSANSTALT 432160

Fastighet och ägare / Ägobeskrivning	Ägo-figur-nr	Förbättrad mark: åker, tomt (hektar)	Förbättrad mark: annan (hektar)	Värde pr ha: före (kronor)	Värde pr ha: efter (kronor)	Båtnad: pr ha (kronor)	Båtnad: pr ägofigur (kronor)
Överfört A-Summa		1,99					1060
2. Brukningsbåtnad B-summa	167	1,21				100	121
Totalsumma							1181
avst.Hässjö 1:2, Birger Lind							
åker djup torvjord	170	0,75		1040	1330 (1600)	290	218
" torvjord/sand	171	0,10		1150	1180 (1200)	30	3
" "	172	0,20		840	1030 (1200)	190	38
A-summa		1,05					259
Enehögen 1:6, Hilmer Alexandersson m.fl.							
åker djup torvjord/sand	173	0,16		960	1090 (1200)	130	21
A- Summa		0,16					21
Enehögen 1:8, Helge Johansson							
åker djup torvjord/sand	174	0,12		960	1090 (1200)	130	16
" djup torvjord	175	0,19		880	1240 (1600)	360	68
A-summa		0,31					84
Enehögen 1:3, Harald Birger Pettersson m.fl.							
åker djup torvjord	176	0,30		960	1300 (1600)	340	102
A-Summa		0,30					102
Enehögen 1:2, Helge Johansson							
åker djup torvjord	177	0,16		1120	1600	480	77
A-summa		0,16					77
Bro 1:6, Karl Persson							
åker djup torvjord	179	0,53		990	1780 (1800)	790	419
" dj.t/sand	180	0,19		980	1400	420	80
" "	181	0,05		960	(1200)	240	12
" djup torvjord	182	0,23		1170	1650 (1800)	480	110
" "	183	0,42		1000	1430	430	181
A-summa		1,42					802

VÄRDERINGSLÄNGD

Fastighet och ägare / Ägobeskrivning	Ägo-figur-nr	Förbättrad mark: åker, tomt hektar	Förbättrad mark: annan hektar	Värde pr ha: före kronor	Värde pr ha: efter kronor	Båtnad: pr ha kronor	Båtnad: pr ägofigur kronor
Bro 1:4, Alfred Svensson, arr: John Blank							
åker torvjord/sand	184	0,27		900	1060 (1200)	160	43
" djup torvjord	185	0,34		880	1260 (1600)	380	129
" "	186	0,15		1300	1460 (1600)	160	24
" "	187	0,69		1200	1410 (1600)	210	145
A-summa		1,45					341
Bro 1:5, Carl Aron Johansson, arr: Lennart Karlsson							
åker djup torvjord	188	0,54		1200	1410 (1600)	210	113
" "	189	0,11		1280	1450 (1600)	170	19
" "	190	0,43		880	1260 (1600)	380	163
" "	191	0,55		1080	1470 (1800)	390	215
A-Summa		1,63					510
Prästbolet 1:1, Grolanda och Jäla Pastorat							
åker torvjord/sand	193	0,09		900	1200.	300	27
" djup torvjord	194	0,28		980	1400	420	118
" "	195	1,90		720	1540 (1800)	730	1387
" "	196	1,13		720	1170 (1600)	450	508
" "	197	0,53		880	1260 (1600)	380	201
" "	198	0,52		"	1270 (1600)	390	202
" "	199	0,11		1360	1490 (1600)	130	14
A-Summa		4,56					2457
Slätteberg 1:3, Enock Johansson							
åker torvjord/sand	200	0,39		1760	2200	440	172
" djup torvjord	201	0,42		1870	"	330	139
" dj.t./sand	202	0,96		1170	1750 (1800)	580	557
" torvjord/sand	203	0,84		1540	2180 (2200)	640	537
A-Summa		2,61					1405

Lantbruksstyrelsen 3044 n, 50 okt. 20000.

STATENS REPRODUKTIONSANSTALT 432150

Fastighet och ägare / Ägobeskrivning	Ägo-figur-nr	Förbättrad mark: åker, tomt hektar	Förbättrad mark: annan hektar	Värde pr ha: före kronor	Värde pr ha: efter kronor	Båtnad: pr ha kronor	Båtnad: pr ägofigur kronor
Slätteberg 1:4, Åke Johansson							
åker djup torvjord/sand	204	0,50		1720	2100	380	190
" "	205	0,43		1900	2200	300	129
" torvjord/sand	206	0,91		1540	2160 (2200)	620	564
" "	207	0,79		1210	2050 (2200)	840	664
A-summa		2,63					1547
Röne 1:1, Hjalmar Pettersson							
1. Alstringsbåtnad							
åker torvjord/sand	208	0,47		1170	2200	1030	484
"	209	0,39		790	2110 (2200)	1320	515
" t.med ngt.st/sand	210	0,16		1630	2200	570	91
" torvjord/sand	211	0,36		1390	"	810	292
" t/s.o.st.	212	0,27		1060	1600	540	146
" t med ngt.st/s	213	0,36		2040	2200	160	58
" djup torvjord/sand	214	0,95		1520	"	680	646
" "	215	0,26		2070	"	130	34
" torvjord/sand	216	0,27		1900	2000	100	27
" "	217	0,28		1840	"	160	45
" "	218	0,23		1920	"	80	18
" "	219	0,55		1700	2200	500	275
" "	220	0,43		2050	"	150	65
" "	221	0,34		2130	"	70	24
" t med st/s.o.st.	222	0,26		1400	1400	-	-
A-Summa		5,58					2720
2. Brukningsbåtnad B-summa	208	0,47				200	94
Totalsumma							2814

Fastighet och ägare / Ägobeskrivning	Ägo-figur-nr	Förbättrad mark: åker, tomt hektar	Förbättrad mark: annan hektar	Värde pr ha: före kronor	Värde pr ha: efter kronor	Båtnad: pr ha kronor	Båtnad: pr ägofigur kronor
Äbbarp 1:3, Gunnar Lindberg							
1. Alstriingsbåtnad							
åker t med st/s.o.st.	223	0,27		1400	1400	-	
" t/s.o.st.	224	0,16		1940	2000	60	10
" djup torvjord	225	0,17		1860	"	140	24
" torvjord/sand	226	0,51		1880	"	120	61
" t med st/s.o.st.	227	0,77		1670	1800	130	100
" "	228	0,33		1710	"	90	30
" "	229	0,15		1400	1400	-	-
" "	230	0,25		"	"	"	-
" t.medst/s o.finmo	231	0,80		2000	2000	-	-
" t/s.o.st.	232	0.55		2090	2200	110	60
" djup torvjord	233	0,57		2070	"	130	74
" torvjord/s.o.st.	234	0,56		"	"	"	73
" djup torvjord	235	0,28		1870	"	330	92
" t/s.o.st.	236	0,20		1910	"	290	58
" " o.ngt.st.	237	0,19		2160	"	40	8
" torvjord/sand	238	0,33		2110	"	90	30
" torvjord/s.o.st.	239	0,33		1870	"	330	109
" djupt torvjord	240	0,31		1800	"	400	124
" torvjord/sand	241	0,29		2110	"	90	26
" djup torvjord	242	0,27		1760	2180 (2200)	420	114
" "	243	0,30		"	2180 (2200)	"	126
" t/s.o.st.	244	0,49		1860	2000	140	69
" t med st/s.o.st.	245	0,18		1600	1600	-	-
" "	246	0,20		1580	1600	20	4
" djup torvjord/sand	247	0,23		(1880)	1980 (2000)	100	23
" torvjord/sand	248	0,46		1860	2000	140	64
" t med ngt.st/s	249	0,30		1780	1800	20	6
Överföres		9,45					1285

Lantbruksstyrelsen 3044 n, 50 okt. 20000.

STATENS REPRODUKTIONSANSTALT 432150

Fastighet och ägare / Ägobeskrivning	Ägo-figur-nr	Förbättrad mark: åker, tomt, hektar	Förbättrad mark: annan, hektar	Värde pr ha: före, kronor	Värde pr ha: efter, kronor	Båtnad: pr ha, kronor	Båtnad: pr ägofigur, kronor
Överfört		9,45					1285
åker t med st/sand	250	0,09		1800	1800	p-	-
" t med ngt.st/sa	251	0,08		1600	1600	-	-
" "	252	0,24		1570	1570 (1600)	-	-
A-summa		9,86					1285
Äbbarp 1:2, Hjalmar Jansson							
åker t/s.o.st.	253	0,43		1600	1600	-	-
" t/s.o.st.	254	0,29		1540	"	60	17
perm.b t med st/s.o.st.	255		0,53	1000	1000	"	-
perm.b djup torvjord	256		0,44	"	"	-	-
åker -"-	257	0,13		2160	2200	40	5
" -"-	258	0,33		2000	2200	200	66
" djup torvjord/s	259	0,44		"	"	"	88
" djup torvjord	260	0,47		2020	"	180	85
perm.bete/torvjord/sand	261		0,12	1000	1000	-	-
"	262		0,13	"	"	150	20
åker torvjord/s.o.st.	263	0,29		1520	1600	80	24
" djup torvjord	264	0,41		2000	2200	200	82
" "	265	0,47		1870	"	330	155
" "	266	0,25		1800	"	400	100
" torvjord/sand	267	0,10		1560	1800	240	24
" dj. "	268	0,21		2000	2200	200	42
" dj.t/finmo	269	0,46		1980	"	220	101
" torvjord/sand	270	0,32		1800	1800	-	-
Överföres		4,60	1,22				809

VÄRDERINGSLÄNGD

Fastighet och ägare / Ägobeskrivning	Ägo-figur-nr	Förbättrad mark: åker, tomt hektar	Förbättrad mark: annan hektar	Värde pr ha: före kronor	Värde pr ha: efter kronor	Båtnad: pr ha kronor	Båtnad: pr ägofigur kronor
Överfört		4,60	1,22				809
åker djup torvj/sand	271	0,47		1880	2000	120	56
" djup torvjord	272	0,37		1980	2200	220	81
" -"-	273	0,65		"	"	"	143
" torvjord/sand	274	0,73		2110	"	90	66
A-summa		6,82	1,22				1155
Kinneveds socken.							
Halsäng 1:5, Nils Ax							
1. Alstringsbåtnad							
åker djup torvjord	275	0,98		2050	2200	150	147
perm. bete t med st/s.o.s t.	276		0,11	1160	1200	40	4
åker "	277	0,38		1160	1400	240	91
" torvjord/sand	278	1,92		1370	2180 (2200)	810	1555
" "	279	1,30		840	2000 (2200)	1160	1508
" "	280	0,69		660	1870 (2200)	1210	835
" djup torvjord	281	0,24		640	1870 (2200)	1230	295
" torvjord/sand	282	0,06		2160	2200	40	2
" "	283	0,57		460	1650 (2200)	1190	678
" "	284	0,16		1100	2020 (2200)	920	147
" "	285	0,35		"	2090 (2200)	990	347
" "	286	0,18		1260	1800	540	97
perm. bete "	287		0,30	1420	1500	80	24
åker	288	0,14		1520	2000	480	67
"	289	0,36		1800	"	200	72
Överföres		7,33	0,41				5869

Lantbruksstyrelsen 3044 n, 50 okt. 20000.

STATENS REPRODUKTIONSANSTALT 432150

Fastighet och ägare / Ägobeskrivning	Ägo-figur-nr	Förbättrad mark: åker, tomt, hektar	Förbättrad mark: annan, hektar	Värde pr ha: före, kronor	Värde pr ha: efter, kronor	Båtnad: pr ha, kronor	Båtnad: pr ägofigur, kronor
Överfört		7,33	0,41				5869
åker djup torvjord	290	0,36		2020	2200	180	65
" "	291	0,21		1620	1800	"	38
" "	292	0,06		790	1690 (1800)	900	54
" " /sand	293	0,47		1780	2200	420	197
" t med st/s.o.st.	294	0,09		840	1000	160	14
" djup torvjord/sand	295	0,56		1120	1800	680	381
A-summa		9,08	0,41				6618
2. Brukningsbåtnad	282	0,06				400	24
	284,285	0,51				200	102
B-summa		0,57					126
Totalsumma							6744
Halsäng 1:6, Linnar Andersson							
åker djup torvjord	296	0,65		1300	2180 (2200)	880	572
" "	297	0,76		1540	2200	660	502
" "	298	0,29		1300	2000	700	203
" "	299	0,78		1320	2160 (2200)	840	655
" "	300	0,58		1650	2200	550	319
" "	301	0,14		1700	"	500	70
" djup torvj med ngt sten	302	0,36		1410	2060 (2100)	650	234
" "	303	0,55		1680	2100	420	231
" djup torvjord	304	0,38		1800	2200	400	152
" "	305	0,56		1760	"	440	246
" "	306	0,46		"	"	"	202
" "	307	0,39		1870	"	330	129
" dj.torvj m.ngt.st.	308	0,38		1670	1800	130	49
" dj. t/s.o.st.	309	0,43		1820	2000	180	77
" "	310	0,41		1740	"	260	107
gammal åker t/s.o.st.	311	0,06		1730	1800	70	4
Överföres		7,18					3752

Fastighet och ägare / Ägobeskrivning	Ägo-figur-nr	Förbättrad mark: åker, tomt, hektar	Förbättrad mark: annan, hektar	Värde pr ha: före, kronor	Värde pr ha: efter, kronor	Båtnad: pr ha, kronor	Båtnad: pr ägofigur, kronor
Överfört		7,18					3752
gammal åker djup torvjord	312	0,29		1570	1800	230	67
perm. bete	313		0,12	1330	1400	70	8
A-summa		7,47	0,12				3827
Halsäng 1:7, Linnar Andersson							
perm. bete	314		0,04	1330	1400	70	3
åker djup torvjord	315	0,80		1140	1940 (2000)	800	640
A-summa		0,80	0,04				643
Halsäng 1:8, Linnar Andersson							
åker djupt torvjord	316	1,28		1360	1980 (2000)	620	793
" "	317	0,62		1140	2160 (2200)	1020	632
perm. bete t/s.o.s.t.	318		0,18	920	1000	80	6
åker djup torvjord	319	0,56		1960	2200	240	134
" t/s.o.st.	320	0,07		1780	1800	20	1
A-Summa		2,53	0,08				1566
Halsäng 1:3, Ivan Karlsson							
åker djup torvjord	321	0,14		2180	2200	20	3
" "	322	0,32		2000	"	200	64
" "	323	0,32		1870	"	330	106
" "	324	0,08		1960	2000	40	3
" "	325	0,17		1620	1800	180	31
" "	326	0,75		1980	2200	220	165
" "	327	0,45		1670	"	530	239
" "	328	0,45		2110	"	90	40
" ö "	329	0,33		"	"	"	30
" "	330	0,99		1870	"	330	327
Överföres		4,00					1008

Lantbruksstyrelsen 3044 n, 50 okt. 20000.

STATENS REPRODUKTIONSANSTALT 432160

Fastighet och ägare / Ägobeskrivning	Ägo-figur-nr	Förbättrad mark: åker, tomt hektar	Förbättrad mark: annan hektar	Värde pr ha: före kronor	Värde pr ha: efter kronor	Båtnad: pr ha kronor	Båtnad: pr ägofigur kronor
Överfört		4,00					1008
åker djup torvjord	331	0,96		1560	2180 (2200)	620	595
" "	332	0,16		1720	2000	280	45
" "	333	0,92		1800	"	200	184
perm.bete t med st/s.o.st.	334		1,54	1190	1200	10	15
" t/s.o.st.	335		0,51	1360	1400	10	20
åker djup torvjord	336	0,50		1900	2000	100	50
" dj.t med ngt.st	337	0,89		1980	"	20	18
A-summa		7,43	2,05				1935
Halsäng 1:2, Alex och Sigvard Johansson							
åker djup torvjord/sand	338	0,24		1840	2000	160	38
" "	339	0,15		1860	"	140	21
" djup torvjord	340	0,31		1660	1960 (2000)	300	93
" "	341	0,32		1300	1860 (2000)	560	179
" "	342	0,29		1500	1920 (2000)	420	122
" "	343	1,56		1760	2130 (2200)	370	577
" "	344	1,16		2050	2200	150	174
" "	345	0,57		1320	2110 (2200)	790	450
" "	346	0,28		1900	2200	300	84
" "	347	0,32		2130	"	70	22
" "	348	0,16		2000	"	200	32
" "	349	1,34		1940	"	260	348
A-summa		6,70					2140
avst. Fröje 1:8, Ivan Karlsson							
åker djup torvjord	350	0,11		1700	1800	100	11
" "	351	0,25		2160	2200	40	10
" "	352	0,18		1820	2000	180	32
A-Summa		0,54					53

Fastighet och ägare / Ägobeskrivning	Ägofigur-nr	Förbättrad mark: åker, tomt hektar	Förbättrad mark: annan hektar	Värde pr ha: före kronor	Värde pr ha: efter kronor	Båtnad: pr ha kronor	Båtnad: pr ägofigur kronor
avst. Fröje 1:7, Nils Ahlin							
åker djup torvjord	353	0,12		1530	1800	270	32
" "	254	0,35		1700	"	100	35
" "	355	0,52		1800	2000	200	104
" "	356	0,21		2070	2200	130	27
" "	357	0,40		1650	"	550	220
" "	358	0,28		1870	"	330	92
" "	359	0,59		1940	"	260	153
" "	360	0,85	"	"	"	"	221
A-summa		3,32					884
avst. Fröje 1:6, Gustav Johansson							
åker dj.t./s.o.st.	361	0,82		2070	2200	130	107
" djup torvjord	362	0,48		1980	"	220	106
perm. bete	363		0,16	1570	1600	30	5
-"-	364		0,22	1370	1400	"	7
åker djup torvjord	365	0,38		1800	2000	200	76
" "	366	0,74		1870	2200	330	244
" "	367	0,76		1700	2000	300	228
" "	368	0,79		1500	"	500	395
A-summa		3,97	0,38				1168
Fröje 1:1, Elias Johansson							
åker djup torvjord	369	0,66		1640	2000	360	238
" "	370	0,59		1500	"	500	295
" "	271	0,79		1100	1940 (2000)	840	664
" "	372	1,24		1040	1920 (2000)	880	1091
" "	373	0,76		1400	2000	600	456
Överföres		4,04					2744

Fastighet och ägare / Ägobeskrivning	Ägo-figur-nr	Förbättrad mark: åker, tomt hektar	Förbättrad mark: annan hektar	Värde pr ha: före kronor	Värde pr ha: efter kronor	Båtnad: pr ha kronor	Båtnad: pr ägofigur kronor
Överfört		4,04					2744
åker djup torvjord	374	0,68		1400	200	600	408
" "	375	0,67		960	1900 (2000)	940	630
" "	376	0,50		"	1900 (2000)	"	470
" "	377	0,51		1760	2000	240	122
" "	378	0,28		1500	"	500	140
" "	379	0,70		1240	1960 (2000)	720	504
" "	380	0,37		960	1920 (2000)	960	355
" "	381	0,32		1000	1920 (2000)	920	294
" "	382	0,25		"	1920 (2000)	"	230
" "	383	0,47		960	1920 (2000)	960	451
" "	384	1,08		940	1920 (2000)	980	1058
" "	385	0,24		1100	1940 (2000)	840	202
" "	386	0,70		960	1900 (2000)	940	658
" "	387	0,09		1200	1960 (2000)	760	68
" "	388	0,53		900	1880 (2000)	980	519
" "	389	0,17		1500	2000	500	85
perm.b. torvjord/sand	390		0,21	840	1200	360	76
åker djup torvjord	391	0,66	11	1100	1920 (1200)	820	541
" "	392	0,35		1400	2000	600	210
" "	393	0,72		1120	1960 (2000)	840	605
" "	394	1,06		800	1880 (2000)	1080	1145
perm. bete	395		0,10	1440	1800	360	36
-"-	396		0,11	"	"	"	40
-"-	397		0,05	"	"	"	18
åker djup torvjord	398	0,09		1200	1940 (2000)	740	67
" -"-	399	0,67		1080	1940 (2000)	860	576
" -"-	400	0,74		1000	1940 (2000)	940	696
" -"-	401	0,07		1200	1960 (2000)	760	53
Överföres		15,96	0,47				13001

VÄRDERINGSLÄNGD

Fastighet och ägare / Ägobeskrivning	Ägo-figur-nr	Förbättrad mark: åker, tomt, hektar	Förbättrad mark: annan, hektar	Värde pr ha: före, kronor	Värde pr ha: efter, kronor	Båtnad: pr ha, kronor	Båtnad: pr ägofigur, kronor
Överfört		15,96	0,47				13001
perm.bete djupt torvjord	402		0,68	1280	1600	320	218
-"- -"-	403		1,06	880	1100	220	233
åker -"-	404	0,24		1440	1600	160	38
" t/s.o.st.	405	0,46		"	"	"	74
perm. bete dj.torvjord	406		0,55	940	1100	"	88
" t/s.o.st.	407		0,76	1100	"	-	
åker torvjord/sand	408	0,34		1670	1800	130	44
" djup torvjord	409	0,30		1620	"	180	54
perm.bete t med st/s.o.st.	410		0,63	660	1030 (1100)	370	233
" "	411		0,34	500	1000 (1100)	500	170
" "	412		0,32	340	970 (1100)	640	201
åker djupåtorvjord	413	0,77		"	1390 (1600)	1050	808
" "	414	0,31		320	1220 (1400)	900	279
perm. bete t/s.o.mgt.st.	415		0,20	1200	1530 (1600)	330	66
åker djup torvjord	416	0,46		630	1270 (1400)	640	294
" "	417	0,39		240	1370 (1600)	1130	440
" "	418	0,48		320	1390 (1600)	1070	513
" "	419	0,27		400	1400 (1600)	1000	270
perm. bete t med st/s.o.st.	420		0,08	"	730 (800)	330	26
" " "	421		0,53	480	1160 (1300)	680	360
åker t/s.o.st.	422	0,38		320	1390 (1600)	1070	406
perm. bete t med st/s.o.st.	423		0,36	650	940 (1000)	290	104
betesmark	424		0,40	280	380 (400)	100	40
A-summa		20,36	6,38				17960

Lantbruksstyrelsen 3044 n, 50 okt. 20000.

STATENS REPRODUKTIONSANSTALT 432150

Fastighet och ägare / Ägobeskrivning	Ägofigur-nr	Förbättrad mark: åker, tomt (hektar)	Förbättrad mark: annan (hektar)	Värde pr ha: före (kronor)	Värde pr ha: efter (kronor)	Båtnad: pr ha (kronor)	Båtnad: pr ägofigur (kronor)
avst. Fröje 1:3, Sixten Johansson							
1. åker torvjord/sand	425	0,03		1800	1800	-	-
" djup torvjord	426	0,43		1500	1960 (2000)	460	198
" "	427	0,11		1800	200	200	22
" "	428	0,53		1300	1940 (2000)	640	339
" torvjord/sand	429	0,59		1040	1580 (1600)	540	319
perm.bete t.med st/s.o.st.	430		0,45	850	1000	150	68
åker djupt rovjord	431	0,14		1200	1600	400	56
" -"-	432	0,47		1350	1780 (1800)	430	202
perm.bete t.medst/s.o.st.	433		0,28	1020	1100	80	22
åker "	434	0,38		1230	1400	170	65
" dj.torvjord	435	0,56		1280	1600	320	179
A-summa		3,24					1470
avst. Fröje 1:2, Sixten Johansson							
1. Alstringsbåtnad							
ååker dj.t/s.o.st.	436	1,03		1120	1570 (1600)	450	463
" djup torvjord	437	0,30		1350	1800	"	135
" t/s.o.st.	438	0,11		550	1000	"	50
" dj.t./s.o.st.	439	1,07		900	1880 (2000)	980	1049
" t/s.o.st.	440	0,06		970	1000	30	2
perm. bete "	441		0,12	480	1180 (1200)	700	84
-"- "	442		0,12	1140	1200	60	7
-"- djup torvjord	443		0,16	840	1400	560	90
-"- "	444		0,28	700	1360 (1400)	660	185
åker torvjord/sand	445	0,18		420	1130 (1200)	710	128
Överföres		2,75	0,68				2193

Fastighet och ägare / Ägobeskrivning	Ägofigur-nr	Förbättrad mark: åker, tomt, hektar	Förbättrad mark: annan, hektar	Värde pr ha: före, kronor	Värde pr ha: efter, kronor	Båtnad: pr ha, kronor	Båtnad: pr ägofigur, kronor
Överfört		2,75	0,68				2193
åker torvjord/sand	446	0,38		560	1490 (1600)	930	353
" "	447	0,43		"	1490 (1600)	"	400
A-summa		3,56	0,68				2946
2. Brukningsbåtnad, B-Summa	440	0,06				200	12
Totalsumma							2958
avst. Fröje 1:5, Elias Johansson							
åker t.med ngt.sten(s.o.st.	448	0,18		1360	1400	40	7
" "	449	0,27		1260	"	140	38
" torvjord/sand	450	0,20		980	"	420	84
" t/s.o.st.	451	0,30		1350	1800	450	135
" "	452	0,16		1730	"	70	11
" "	453	0,29		1260	"	540	157
" djupttorvjord	454	0,58		810	1690 (1800)	880	510
" djup torvjord	455	0,47		990	1750 (1800)	760	357
Perm. bete t/s.o.st.	456		0,15	1180	1200	20	3
åker "	457	0,32		1200	1400	200	64
" "	458	0,26		1340	"	60	16
A-summa		3,03	0,15				1382
Axtorp Ödegården 1:2, Fru Helga Johansson							
åker dj. torvjord	459	0,56		2020	2200	180	101
" "	460	0,11		1830	"	37"	41
Skogsmark "	461		0,37	240	300	60	22
åker "	462	0,34		2180	2200	20	7
" "	463	0,17		2050	"	150	26
Överföres		1,18	0,37				197

Fastighet och ägare / Ägobeskrivning	Ägofigur-nr	Förbättrad mark: åker, tomt, hektar	Förbättrad mark: annan, hektar	Värde pr ha: före, kronor	Värde pr ha: efter, kronor	Båtnad: pr ha, kronor	Båtnad: pr ägofigur, kronor
Överfört		1,18	0,37				197
åker djup torvjord	464	0,41		1500	2140 (2200)	640	262
" "	465	0,65		1340	2090 (2200)	750	488
" "	466	0,63		1870	2200	330	208
" "	467	0,47		2020	"	180	85
" "	468	0,87		1980	"	220	191
" "	469	0,90		1760	2160 (2200)	400	360
" "	470	0,18		1780	1800	20	4
" "	471	0,60		1670	"	130	78
" "	472	0,75		1530	"	270	203
" "	473	0,62		1660	"	140	87
" "	489	0,11		2160	2200	40	4
" "	490	0,15		1360	"	440	66
" "	491	0,46		1740	"	460	212
" "	492	0,90		1460	1960 (2000)	500	450
" "	493	0,25		830	1470 (1500)	640	160
" "	494	0,09		1440	1600	160	14
" "	495	0,29		1360	"	240	70
A-Summa		9,51	0,37				3139
Axtorp Ödegården 1:5, Ingvar och Greta Lundblad							
perm. bete djup torvjord	474		0,10	1000	1100	100	10
åker "	475	0,31		1760	2000	240	74
" "	476	0,25		1440	1800	360	90
" "	477	0,27		1800	2000	200	54
" "	478	0,14		1730	1800	70	10
" "	479	0,14		1620	"	180	25
Överföres		1,11	0,10				263

VÄRDERINGSLÄNGD

Fastighet och ägare / Ägobeskrivning	Ägofigur-nr	Förbättrad mark: åker, tomt hektar	Förbättrad mark: annan hektar	Värde pr ha: före kronor	Värde pr ha: efter kronor	Båtnad: pr ha kronor	Båtnad: pr ägofigur kronor
Överfört		1,11	0,10				263
åker dj.torvjord/sand	480	0,43		1760	2000	240	103
" djup torvjord	481	0,55		1700	"	300	165
" "	482	0,54		1650	2200	550	297
" "	483	0,11		2070	"	130	14
" "	484	0,32		2160	"	40	13
" "	485	0,21		1800	"	400	84
" "	486	0,46		1430	"	770	354
" "	487	1,02		950	2070 (2200)	1120	1142
" "	488	2,20		1600	2000	400	880
A-summa		6,95	0,10				3315
Axtorp Nolgården 3:7, Ingvar och Greta Lundblad							
åker djup torvjord	496	1,52		1500	1980 (2000)	480	730
" "	497	0,24		1600	2000	400	96
A-Summa		1,76					826
Axtorp Ledgården 2:4, Harry Carlsson							
1. Alstringsbåtnad							
Åker djup torvjord	498	0,68		1500	2000	500	340
" "	499	1,51		1440	"	560	846
" "	500	0,67		1080	2160 (2200)	1080	723
" "	501	0,46		1260	2080 (2100)	820	377
" "	502	0,70		990	2020 (2100)	1030	721
" "	503	0,78		1160	2110 (2200)	950	741
" "	504	0,66		1060	2090 (2200)	1030	679
" "	505	0,70		1100	2090 (2200)	990	693
Överföres		6,16					5120

STATENS REPRODUKTIONSANSTALT 432160

Fastighet och ägare / Ägobeskrivning	Ägo-figur-nr	Förbättrad mark: åker, tomt, hektar	Förbättrad mark: annan, hektar	Värde pr ha: före, kronor	Värde pr ha: efter, kronor	Båtnad: pr ha, kronor	Båtnad: pr ägofigur, kronor
Överföres		6,16					5120
åker t/s.o.st.	506	0,48		1100	2160 (2200)	1060	509
" djup torvjord	507	0,31		1650	2200	550	171
" "	508	0,61		1030	2130 (2200)	1100	671
" "	509	0,25		1440	1600	160	40
" "	510	1,29		1300	2000	700	903
" "	511	0,57		1200	1980 (2000)	780	445
A-Summa		9,67					7859
2. Brukningsbåtnad B-Summa	507	0,31				200	62
Totalsumma							7921
Axtorp Ledsgården 2:2, Elias Svenssons dödsbo							
åker djup torvjord	512	0,37		1800	2000	200	74
" "	513	1,17		660	1840 (2000)	1180	1381
" "	514	1,24		750	2110 (2200)	680	796
" "	515	1,17		1320	2000	680	1686
" "	516	1,29		920	2020 (2100)	1100	1419
" "	517	0,12		1600	2000	400	48
" "	518	0,27		1480	"	520	140
" "	519	0,88		1840	"	160	141
" "	520	0,62		1100	1940 (1200)	840	521
" "	521	0,82		1600	2000	400	328
A-summa		7,95					6534

VÄRDERINGSLÄNGD

Fastighet och ägare / Ägobeskrivning	Ägofigur-nr	Förbättrad mark: åker, tomt, hektar	Förbättrad mark: annan, hektar	Värde pr ha: före, kronor	Värde pr ha: efter, kronor	Båtnad: pr ha, kronor	Båtnad: pr ägofigur, kronor
Axtorp Ledsgården 2:3, Birger Andersson							
1. Alstringsbåtnad							
perm. bete t/s.o.st.	522		0,17	1020	1200	180	31
åker "	523	0,19		1500	1600	100	19
" djup torvjord	524	1,43		840	2020 (2100)	1180	1688
" "	525	0,50		"	2160 (2200)	1320	660
" t/s.o.st.	526	0,16		1980	2200	220	35
" djup torvjord	527	0,40		810	1730 (1800)	920	368
" "	528	0,65		1600	2000	400	260
A-summa		3,33	0,17				3061
2. Brukningsbåtnad B-Summa	526 o.ovan 527	0,41				300	123
Totalsumma							3184
Katteskalla 1:21 Erik Ek							
1. Alstringsbåtnad							
gammal åker dj.t med ngt.st.	529	0,35		1080	1200	120	42
åker djup torvjord/sand	530	0,28		1600	2000	400	112
" torvj.m.st/s.o.st.	531	0,17		1290	1400	110	19
" djup torvjord	532	0,30		1700	2000	300	90
" t/s.o.st.	533	0,33		1540	"	460	152
perm. bete dj.t.med st/s o.st.	534		0,47	1200	1400	200	94
åker djup torvjord	535	0,58		970	2060 (2100)	1090	632
" t/s.o.st.	536	0,24		1260	1800	540	130
odlingsmark torvjord/sand	537		0,09	780	1200	420	38
åker "	538	0,25		2020	2200	180	45
" djup torvjord	539	0,40		1100	1980 (2200)	880	352
perm. bete "	540		0,30	560	840 (1400)	280	84
Överföres		2,90	0,86				1790

Fastighet och ägare / Ägobeskrivning	Ägo-figur-nr	Förbättrad mark: åker, tomt, hektar	Förbättrad mark: annan, hektar	Värde pr ha: före, kronor	Värde pr ha: efter, kronor	Båtnad: pr ha, kronor	Båtnad: pr ägofigur, kronor
Överfört		2,90	0,86				1790
åker dj.t/s.o.st.	541	0,25		780	790 (1200)	10	3
" djup torvjord	542	0,22		600	610 (1200)	"	2
" "	543	0,21		"	1200 (2000)	600	126
" "	544	0,24		"	1200 (2000)	"	144
" "	545	0,66		1100	1900 (2000)	800	528
" "	546	0,34		1300	1770 (1800)	470	160
" "	547	0,62		1170	1800	630	391
Perm.bete	548		0,33	1280	1600	320	106
åker djup torvjord	549	0,32		1080	2000	920	294
" "	550	0,89		1040	1980 (2000)	940	836
" "	551	0,36		900	1960 (2000)	1060	382
gammal åker t med st/s.o. st.	552	0,39		800	1000	200	78
" "	553	0,13		"	"	"	26
A-Summa		7,53	1,19				4866
2. Brukningsbåtnad B-Summa	538	0,25				2 00	50
Totalsumma							4916
Katteskalla 1:3, Carl Öman							
åker djup t/sand	554	1,04		1160	2200	1040	1082
" " t med ngt.sten	555	0,27		720	1750 (1800)	1030	278
" djup torvjord	556	0,78		1100	2180 (2200)	1080	842
" "	557	1,19		990	2160 (2200)	1170	1392
" "	558	1,04		1280	200	720	749
A-Summa		4,32					4343

VÄRDERINGSLÄNGD

Fastighet och ägare / Ägobeskrivning	Ägofigur-nr	Förbättrad mark: åker, tomt, hektar	Förbättrad mark: annan, hektar	Värde pr ha: före, kronor	Värde pr ha: efter, kronor	Båtnad: pr ha, kronor	Båtnad: pr ägofigur, kronor
S a m m a n d r a g.				Nuvarande värde	Blivande värde		
Jäla socken.							
Jäla Knapegården 2:4							
Gustaf o.Emil Andersson			0,70	675	840		165
Jäla Knapegården 2:3,							
Erik Börjesson,Albin Andersson			0,47	498	564		66
Habblarp 4:1 (Frälsegården)							
Harald Ragnar Josefsson			0,07	48	56		8
Habblarp Skattegården 1:4,							
Klas Verner Johansson		0,63	0,14	845	1232		387
Habblarp Skattegården 1:3,							
Nils Gunnar Johansson		0,99	0,57	1013	1902		889
Samf. t.Habblarp Skatteg.1:2-1:4							
Aron Gottfrid Josefsson,Nils Gunnar Johansson,Klas V.Johansson		1,64	0,37	1013	2856		1843
Gamlarp Lilla 2:5, Einar Grönkvist		5,93	0,93	3426	10871		7445
av -"- -"- 2:5, Linnar Dufva		0,35		84	628		544
av -"- -"- 2:7, Einar Grönkvist		0,03		8	36		28
Gamlarp Lilla 2:7, Linnar Dufva		17,18	3,24	7041	31429		24388
av -"- -"- 2:4, Linnar Dufva		6,57		2866	11147		8281
Gamlarp Stora 1:8, Karl Johan Palmqvists dödsbo		0,65		117	299		182
Gamlarp Stora 1:5,Gustav Johansson		1,27		443	760		317
Grolanda socken							
Risa 3:1,Harry Gustafsson		20,21	6,15	28751	49147		20396
av Risa 3:1,br.Hans Andersson		0,20		270	360		90
av Risa 3:1, " Birger Lind		0,03		36	48		12
" -"- 3:1, " Helge Johansson		0,02		24	32		8
" -"- 3:1, " Grolanda o.Jäla Pastorat		0,07		63	84		21
		55,77	12,64	47221	112291		65070

Lantbruksstyrelsen 3044 n, 50 okt. 20000.

STATENS REPRODUKTIONSANSTALT 432150

Fastighet och ägare / Ägobeskrivning	Ägo-figur-nr	Förbättrad mark: åker, tomt hektar	Förbättrad mark: annan hektar	Värde pr ha: före kronor	Värde pr ha: efter kronor	Båtnad: pr ha kronor	Båtnad: pr ägofigur kronor
Överfört		55,77	12,64	47221	112291		65070
Hässjö 1:4, Frans Andersson		2,04		1293	2328		1035
Hässjö 1:5, Hans Andersson		1,99		2048	3229		1181
-"- 1:2, Birger Lind		1,05		1063	1322		259
Enehögen 1:6, Hilmer Alexandersson m.fl.		0,16		154	175		21
-"- 1:8 Helge Johansson		0,31		282	366		84
-"- 1:3, Harald Birger Pettersson		0,30		288	390		102
-"- 1:2, Helge Johansson		0,16		179	256		77
Bro 1:6, Karl Persson		1,42		1447	2249		802
-"- 1:4, Alfred Johansson arr: John Blank		1,45		1565	1906		341
-"- 1:5, Carl Aron Johansson arr: Lennart Karlsson		1,63		1761	2271		510
Prästbolet 1:1, Grolanda och Jäla Pastorat		4,56		3782	6239		2457
Slätteberg 1:3, Enok Johansson		2,61		3888	5293		1405
-"- 1:4, Åke Johansson		2,63		4034	5581		1547
Röne 1:1, Hjalmar Pettersson		5,58		8994	11808		2814
Äbbarp 1:3, Gunnar Lindberg		9,86		18268	19553		1285
-"- 1:2, Hjalmar Jansson		6,82	1,22	14201	15356		1155
Kinneveds socken							
Halsäng 1:5, Nils Ax		9,08	0,41	12030	18774		6744
-"- 1:6, Linnar Andersson		7,47	0,12	12108	15935		3827
-"- 1:7, Linnar Andersson		0,80	0,04	965	1608		643
-"- 1:8, Linnar Andersson		2,53	0,08	3745	5311		1566
-"- 1:3, Ivan Karlsson		7,43	2,05	16376	18311		1935
-"- 1:2, Alex och Sigvard Johansson		6,70		12097	14237		2140
Fröje 1:8, Ivan Karlsson		0,54		1055	1108		53
-"- 1:7 Nils Ahlin		3,32		6128	7012		884
Överföres		136,21	16,56	174972	272909		97937

VÄRDERINGSLÄNGD

Fastighet och ägare / Ägobeskrivning	Ägo-figur-nr	Förbättrad mark: åker, tomt hektar	Förbättrad mark: annan hektar	Värde pr ha: före kronor	Värde pr ha: efter kronor	Båtnad: pr ha kronor	Båtnad: pr ägofigur kronor
Överfört		136,21	16,56	174972	272909		97397
Fröje 1:6, Gustav Johansson		3,97	0,38	7744	8912		1168
-"- 1:1, Elias Johansson		20,36	6,38	26608	44568		17960
-"- 1:3, Sixten Johansson		3,24	0,73	4853	6323		1470
-"- 1:2, Sixten Johansson		3,56	0,68	3694	6652		2958
-"- 1:5, Elias Johansson		3,03	0,15	3672	5054		1382
Axtorp Ödegården 1:2, Fru Helga Johansson		9,51	0,37	16275	19414		3139
Axtorp Ödegården 1:5, Ingvar och Greta Lundblad		6,95	0,10	10988	14303		3315
Axtorp Nolgården 3:7, Ingvar och Greta Lundblad		1,76		2664	3490		826
Axtorp Ledsgården 2:4, HarrynCarlsson		9,67		11954	19875		7921
Axtorp Ledsgården 2:2, Elias Svenssons dödsbo		7,95		9304	15838		6534
Axtorp Ledsgården 2:3, Birger Andersson		3,33	0,17	3760	6944		3184
Katteskalla 1:2, Erik Ek		7,53	1,19	9599	14515		4916
Katteskalla 1:3, Carl Öman		4,32		4767	9110		4343
Summa		221,39	26,71	290854	447907		157053

Grolanda den 23 juli 1954

Carl Ödegård

Harry Larsson

Erik Bohman

VÄRDERINGSLÄNGD

Fastighet och ägare / Ägobeskrivning	Ägo-figur-nr	Förbättrad mark		Värde pr ha		Båtnad	
		åker, tomt	annan	före	efter	pr ha	pr ägofigur
		hektar	hektar	kronor	kronor	kronor	kronor
Längd utvisande båtnad av nuvarande fördjupningsmöjlighet.							

Fastighet och ägare / Ägobeskrivning	Ägo-figur-nr	Förbättrad mark: åker, tomt, hektar	Förbättrad mark: annan, hektar	Värde pr ha: före, kronor	Värde pr ha: efter, kronor	Båtnad: pr ha, kronor	Båtnad: pr ägofigur, kronor
Röne 1:1, Hjalmar Pettersson							
1. Alstringsbåtnad							
åker	209	0,39		220	790	570	222
" t med ngt.st/s	210	0,16		640	1630	990	158
" torvjord/sand	211	0,36		460	1390	930	335
" t/s.o.st.	212	0,27		340	1060	720	194
" t med nt.st/sand	213	0,36		1140	2040	900	324
" djup torvjord/sand	214	0,95		510	1520	1010	960
" "	215	0,26		1320	2070	750	195
" torvjord/sand	216	0,27		1300	1900	600	162
" "	217	0,28		1000	1840	840	235
" "	218	0,23		1400	1920	520	120
" "	219	0,55		640	1700	1060	583
" "	220	0,43		1210	2050	840	361
" "	221	0,34		1650	2130	480	163
" t med st/s.o.st.	222	0,26		1300	1400	100	26
A- Summa		5,11					4038
2. Brukningsbåtnad	213,220						
	221,222	1,39				100	139
	215	0,26				200	52
B-summa		1,65					191
Totalsumma							4229

VÄRDERINGSLÄNGD

Fastighet och ägare / Ägobeskrivning	Ägofigur-nr	Förbättrad mark: åker, tomt, hektar	Förbättrad mark: annan, hektar	Värde pr ha: före, kronor	Värde pr ha: efter, kronor	Båtnad: pr ha, kronor	Båtnad: pr ägofigur, kronor
Äbbarp 1:3, Gunnar Lindberg							
1. Alstringsbåtnad							
åker t med st/s.o.st.	223	0,27		1290	1400	110	30
" t/s.o.st.	224	0,16		1700	1940	240	38
" djup torvjord	225	0,17		1500	1860	360	61
" torvjord/samd	226	0,51		"	1880	380	194
" t med st/s.o.st.	227	0,77		1260	1670	410	316
" "	228	0,33		1440	1710	270	89
" "	229	0,15		1360	1400	40	6
" "	230	0,25		1290	"	110	28
" t med st/sand o.finmo	231	0,80		1900	2000	100	80
" t/s.o.st.	232	0,55		1760	2090	330	182
" djup torvjord	233	0,57		"	2070	310	177
" t/s.o.st.	234	0,56		1810	"	w260	145
" djup torvjord	235	0,28		1320	1870	550	154
" t/s.o.st.	236	0,20		1430	1910	480	96
" t/s.o.ngt.st.	237	0,19		2000	2160	160	30
" torvjord/sand	238	0,33		1930	2110	180	59
" t/s.o.st.	239	0,33		1320	1870	550	181
" djup torvjord	240	0,31		"	1800	480	149
" torvjord/sand	241	0,29		1930	2110	180	52
" djup torvjord	242	0,27		990	1760	770	208
" "	243	0,30		"	"	"	231
" t/s.o.st.	244	0,49		1300	1860	560	274
" t med st/s.o.st.	245	0,18		1550	1600	50	9
" "	246	0,20		1280	1580	300	60
" djup torvjord/sand	247	0,23		1200	1880	680	156
" torvjord/sand	248	0,46		1300	1860	560	258
" t med ngt.st/sand	249	0,30		810	1780	970	291
Överföres		9,45					3554

Lantbruksstyrelsen 3044 n, 50 okt. 20000.

STATENS REPRODUKTIONSANSTALT 432160

Fastighet och ägare / Ägobeskrivning	Ägo-figur-nr	Förbättrad mark: åker, tomt, hektar	Förbättrad mark: annan, hektar	Värde pr ha: före, kronor	Värde pr ha: efter, kronor	Båtnad: pr ha, kronor	Båtnad: pr ägofigur, kronor
Överfört		9,45					3554
åker t med ngt.st/sand	250	0,09		1710	1800	90	8
" "	251	0,08		800	1600	800	64
" "	252	0,24		480	1570	1090	262
A-Summa		9,86					3888
2. Brukningsbåtnad B-summa	250, 251	0,17				200	34
Totalsumma							3922
Äbbarp 1:2, Hjalmar Jansson							
åker torvjord /s.o.st.	253	0,43		1120	1600	480	206
" t/s.o.st.	254	0,29		1040	1540	500	145
perm.bete t med st/s.o.st.	255		0,53	950	1000	50	27
" "	256		0,44	900	"	100	44
åker djup torvjord	257	0,13		1760	2160	400	52
" "	258	0,33		1320	2000	680	224
" " /sand	259	0,44		1430	"	570	251
" djup torvjord	260	0,47		1650	2020	370	174
perm.bete torvjord/sand	261		0,12	900	1000	100	12
-"- "	262		0,13	650	850	200	26
åker t/s.o.st.	263	0,29		1360	1520	160	46
" dj. torvjord	264	0,41		1650	2000	350	144
" "	265	0,47		1430	1870	440	207
" "	266	0,25		1320	1800	480	120
" torvjord/sand	267	0,10		1220	1560	340	34
" djup torvjord	268	0,21		1650	2000	350	74
" " /finmo	269	0,46		1430	1980	550	253
" torvjord/sand	270	0,32		1620	1800	180	58
Överföres		4,60	1,22				2097

Fastighet och ägare / Ägobeskrivning	Ägofigurnr	Förbättrad mark åker, tomt hektar	Förbättrad mark annan hektar	Värde pr ha före kronor	Värde pr ha efter kronor	Båtnad pr ha kronor	Båtnad pr ägofigur kronor
Överfört		4,60	1,22				2097
åker djup torvjord/sand	271	0,47		1400	1880	480	226
" djup torvjord	272	0,37		1210	1980	770	285
" "	273	0,65		"	"	"	500
" "	274	0,73		1540	2110	570	416
A-summa		6,82	1,22				3524
Fröje 1:1, Eliasv Johansson							
åker t/s.o.st.	405	0,46		1040	1440	400	184
perm.bete djup torvjord	406		0,55	660	940	280	154
-"- t/s.o.st.	407		0,76	990	1100	110	84
åker torvjord/sand	408	0,34		1350	1670	320	109
" djup torvjord	409	0,30		1350	1620	270	81
A-Summa		1,10	1,31				612
Fröje 1:1, Sixten Johansson							
1. Alstringsbåtnad							
åker torvjord/sand	425	0,03		1700	1800	100	3
" djup torvjord	426	0,43		1000	1500	500	215
" "	427	0,11		1200	1800	600	66
" "	428	0,53		600	1300	700	371
" torvjord/sand	429	0,59		480	1040	560	330
perm.bete t med st/s.o.st.	430		0,45	550	850	300	135
åker djup torvjord	431	0,14		800	1200	400	56
" -"-	432	0,47		720	1350	630	296
perm.bete	433		0,28	660	1020	360	101
åker	434	0,38		910	1230	320	122
" djup torvjord	435	0,56		800	1280	480	269
A-Summa		3,24	0,73				1964
2. Bruknningsbåtnad B-Summa	427	0,11				100	11
Totalsumma							1975

Lantbruksstyrelsen 3044 n, 50 okt. 20000.

STATENS REPRODUKTIONSANSTALT 432150

Fastighet och ägare / Ägobeskrivning	Ägo-figur-nr	Förbättrad mark: åker, tomt hektar	Förbättrad mark: annan hektar	Värde pr ha: före kronor	Värde pr ha: efter kronor	Båtnad: pr ha kronor	Båtnad: pr ägofigur kronor
Fröje 1:2, Sixten Johansson							
1. Alstringsbåtnad							
åker djup torvjord/s.o.st.	436	1,03		720	1120	400	412
" djup torvjord	437	0,30		900	1350	450	135
" t/s.o.st.	438	0,11		350	550	200	22
" dj.t./s.o.st.	439	1,07		600	900	300	321
" t/s.o.st.2	440	0,06		900	970	70	4
perm.bete "	441		0,12	300	480	180	22
" "	442		0,12	960	1140	"	22
" djup torvjord	443		0,16	630	840	210	33
" "	444		0,28	420	700	280	78
åker torvjord/sand	445	0,18		240	420	180	32
" "	446	0,38		320	560	240	91
" "	447	0,43		"	"	"	103
A-Summa		3,56	0,68				1275
Sammandrag. Grolanda socken				Värde före nuv. fördjupn.	Värde efter möjl.		
Röne 1:1, Hjalmar Pettersson		5,11		4406	8635		4229
Äbbarp 1:3, Gunnar Lindberg		9,86		14380	18302		3922
Äbbarp 1:2, Hjalmar Jansson		6,82	1,22	10677	14201		3524
Kinneveds socken							
Fröje 1:1, Elias Johansson		1,10	1,31	2457	3069		612
Fröje 1:3, Sixten Johansson		3,24	0,73	2889	4864		1975
Fröje 1:2, Sixten Johansson		3,56	0,68	2419	3694		1275
SUMMA		29,69	3,94	37228	52765		15537

Grolanda den 23 juli 1954

Carl Jonell

Harry Larsson

Erik Bahman

Arbetsbeskrivning.

Vid arbetenas utförande iakttages:

att grävningsdjupet räknas från de vid nummerpålarna nedslagna dubbarnas överkant, vilka i händelse av uppfrysning skola nedtryckas i markytan innan måttagningen;

att nämnda pålar vid grävningen ej få bortkastas utan endast uppflyttas å avloppens kanter;

att de uppkastade schaktmassorna ej få läggas närmare avloppens kanter än å sträckan A - 30,3.0 meter och å övriga kanalsträckor 1,0 m samt böra av resp. jordägare med det snaraste bortköras och utspridas;

att jordbankarna ej få givas brantare inre sidolutning än 1:1 samt omedelbart efter uppkastandet skola genomgrävas på för ytvattnets fria avrinnande lämpliga ställen såsom vid i avloppen inmynnande tegdiken eller svackor i marken; dock minst på var 50:nde meter;

att krökar å avloppen skola avrundas för minskande av faran för utskärningar;

att under arbetstiden vatten ej får uppdämmas eller påsläppas på sätt att skada uppstår å växande gröda, vägar o.dyl.

att i utlåtandet intagna bestämmelser angående dimensioner o.dyl. å broar och trummor, som byggas över avloppet, noga skola efterföljas samt

att möjligen uppkommande ras, slamavsättningar o.dyl. med det snaraste skola borttagas samt erforderliga förstärkningsanordningar vidtagas. Vederbörande lantbruksingenjör anvisningar böra därvid först inhämtas.

Grolanda den 23 juli 1954

Gust Berge.

KOSTNADSFÖRSLAG

Läge	Längd m	Arbete, material e. d.	Antal meter	à-pris kr.	Kostnad kronor	Summa kronor
		Huvudavloppet A-B-C-D-E-F-G-H (Rensning enl. 1910 års förslag)				
0-3		Rensning och justering	300	3:-	900	
3-6		" " "	300	2:75	825	
6-8+50		" " "	250	5:15	1288	
8+50-10+31		Rensning och justering	181	5:30	959	
10+31-13		" " "	269	9:30	2502	
13-16+61		" " "	361	11:20	4043	
16+61-20+76		" " "	415	3:40	1411	
20+76-24		" " "	324	3:10	1004	
24-27		" " "	300	6:-	1800	
27-30		" " "	300	6:-	1800	
30-33		" " "	300	3:-	900	
33-35+80		" " "	280	3:15	882	
35+80-39		" " "	320	1:75	560	
39-42		" " "	300	0:90	270	
42-44		" " "	200	0:90	180	
44-47+25		" " "	325	0:70	228	19552
		Tillägges c:a 10 %				1948
		Summa	4725 meter			21500 kr
		Tillkommer: ersättning för vallarnas uppläggande, approximativt				1200
		Summa Kronor				22700
		Sidoavloppet C - Ca (Rensning enl. 1910 års förslag)				
50-52		Rensning och justering	200	1:95	390	
52-54+52		" " "	252	2:60	655	1045
		Tillägges c:a 10 %				105
		Summa	452 meter			1150 kr.
		Tillkommer: ersättning för vallarnas uppläggande, approximativt				120
		Summa Kronor				1270

Lantbruksstyrelsen 3047 n. 1951 juli, 20 000.

STATENS REPRODUKTIONSANSTALT 3C0351

Läge	Längd m	Arbete, material e. d.	Antal meter	à-pris kr.	Kostnad kronor	Summa kronor
		Sidoavloppet D-Da (Rensning enl. 1910 års förslag)				
70-73		Rensning och justering	300	0:55	165	
73-76		" " "	300	2:75	825	
76-78+84		" " "	284	1:45	412	1402
		Tillägges c:a 10 %				148
		Summa	884	meter		1550
		Tillkommer: ersättning för vallarnas uppläggande, approximativt				250
		Summa Kronor				1800
		Sidoavloppet E-Ea-Eb				
80-82+50		Rensning och justering	250	0:55	137	
82+50-86+60		" " "	410	0:60	246	
86+60-90		" " "	340	0:80	272	
90-92+23		" " "	223	0:80	178	
92+23-92+74		" " "	51	1:10	56	
92+74-93+54		" " "	80	0:90	72	
93+54-95+81		" " "	227	2:-	454	1415
		Tillägges c:a 10 %				145
		Summa	1581	meter		1560
		Tillkommer: ersättning för vallarnas uppläggande approximativt				185
		Summa Kronor				1745
		Sidoavloppet F - Fa (Rensning enligt 1910 års förslag)				
100-102		Rensning och justering	200	0:20	40	
102-104		" " "	200	0:50	100	
104-105+73		" " "	173	1:35	234	374
		Tillägges c:a 10 %				36
		Summa	573	meter		410
		Tillkommer: ersättning för vallarnas uppläggande, approximativt				45
		Summa Kronor				455

KOSTNADSFÖRSLAG

Läge	Längd m	Arbete, material e. d.	Antal meter	à-pris kr.	Kostnad kronor	Summa kronor
		Sidoavloppet G - Ga (Rensning enl. 1910 års förslag)				
110-111+55		Rensning och justering	155	0:35	54	54
		Tillägges c:a 10 %				6
		Summa	155 meter			60
		Tillkommer: ersättning för vallarnas uppläggande, approximativt				5
		Summa Kronor				65
		S a m m a n d r a g (Rensning enl. 1910 års förslag)				
		Huvudavloppet A-B-C-D-E-F-G-H	4725			22700
		Sidoavloppet C-Ca	452			1270
		" D-Da	884			1800
		" E-Ea-Eb	1581			1745
		" F-Fa	573			455
		" G-Ga	155			65
		SUMMA	8370 meter			28035 kr

Grolanda den 23 juli 1954

Carl Aronde.

Lantbruksstyrelsen 3047 n. 1951 juli, 20 000.

STATENS REPRODUKTIONSANSTALT 3C0351

KOSTNADSFÖRSLAG

Läge	Längd m	Arbete, material e. d.	Antal	à-pris kr.	Kostnad kronor	Summa kronor
		Huvudavloppet A-B-C-D-E-F-G-H				
		(Rensning och fördjupning)				
0-3	300	Sten,grus o.sand(inkl.rivning av bron)	40	8:-	320	
		Sand,grus och sten,finmobl.	600	4:80	2880	
		Ägovägsbro vid 0+43 enl.spec. kostnadsförslag			1500	4700
3-6	300	Sand,grus o.sten,finmobl.	740	4:80	3552	3552
6-8+50	250	Sand,grus och sten,finmobl.	530	5:-	2650	
		Sand,finmo,grus och sten	160	5:-	800	
		Slamjord m.sten o.stubbar	40	3:40	136	
		Extra schaktning och stensättning av slänter och botten å sträckan 7+28,5-7+32 m^2	22	10:-	220	3806
8+50-10+31	181	Sand,finmo,grus och sten	230	4:80	1104	
		Sand och finmo m.sten	260	4:50	1170	
		Slamjord med sten o.stubbar	30	3:20	96	2370
10+31-13	269	Sten,grus och sand,ngt. block finmoblandat o.mkt.stubbar	190	12:-	2280	
		Sand,grus o.sten med block, delv. finmoblandat,ngt.stubbar	100	6:50	650	
		Sand,grus o.sten,ngt.block, finmoblandat hårt,ngt.stubbar	150	6:50	975	
		Sand med sten,delv.finmoblandat	300	4:50	1350	5255
13-16+61	361	Berg	30	35:-	1050	
		Sten,grus o.sand,ngt.block,finmobl.	500	12:-	6000	
		" " " " " "	120	10:-	1200	
		Sand,grus o.sten m.block,delvis finmoblandat	80	6:50	520	
		Extra schaktning och stensättning av slänter och botten å sträckan 16+52-16+56 m^2	24	10:-	240	9010
	1661	Överföres	4100			28693

STATENS REPRODUKTIONSANSTALT 300351

Läge	Längd m	Arbete, material e. d.	Antal	à-pris kr.	Kostnad kronor	Summa kronor
Överf.	1661	Överfört	4100			28693
16+61-20+76	415	Sand, grus, sten med block,				
		delvis ngt. finmoblandat	70	6:-	420	
		Sand, grus o. sten, hårt	130	5:50	715	
		Sand med sten	140	3:50	490	
		Sand med enstaka sten	600	3:20	1920	
		Dy med stubbar	60	2:20	132	3677
20+76-24	324	Sand, grus och sten	40	5:-	200	
		Sand med enstaka sten	660	3:20	2112	
		Dy med stubbar	170	2:20	374	2686
24-27	300	Berg	2	60:-	100	
		Sten, block, grus och sand	100	12:50	1250	
		Sten, block o. sand, inkl. riv-				
		ning av gamla bron	230	10:-	2300	
		Sand, grus och sten	160	5:50	880	
		Sand och ngt. sten	250	3:50	875	
		Sand	60	3:-	180	
		Slamjord med sten o. stubbar	20	3:50	70	5655
27-30	300	Sten, block, grus o. sand, hårt	60	13:-	780	
		inkl. rivning av g:a bron	180	11:-	1980	
		Sand med sten och block	60	5:-	300	
		Sand med sten	110	4:-	440	
		Sand	230	2:80	644	
		Dy med slamjord o. stubbar	30	3:-	90	4234
30-33	300	Sand	60	2:80	168	
		Dy o. slamjord m. mkt. stubbar	160	2:80	448	
		Dy o. slamjord m. ngt. stubbar	760	2:-	1520	2136
33-35+80	280	Sand m. sten, inkl. rivning av				
		gamla bron	180	4:-	720	
		Dy med enstaka stubbar	820	1:80	1476	2196
Överf.	3580	Överföres	9440			49277

KOSTNADSFÖRSLAG

Läge	Längd m	Arbete, material e. d.	Antal	à-pris kr.	Kostnad kronor	Summa kronor
	3580	Överfört	9 440			49277
35+80-39	320	Sand med ngt. sten	170	3:50	595	
		Dy m.stubbar, delv.mkt.	110	2:20	242	
		Dy med ngt. stubbar	240	2:-	480	1317
39-42	300	Sand m.ngt.sten, inklusive rivning av tre broar	80	3:20	256	
		Dy med stubbar	360	2:-	720	
		Dy med enstaka stubbar	140	1:70	238	1214
42-44	200	Sand med ngt.sten, inkl. rivning av bron	70	3:20	224	
		Dy med enstaka stubbar	300	1:70	510	734
44-45+56	156	Sten, block, grus och sand	180	8:-	1440	
		Sand, grus och sten	30	4:-	120	
		Dy med mkt. stubbar	40	2:50	100	1660
45+56-47	144	Sand m.sten o.block, hårt inklusive rivning av g:a bron	40	3:50	140	
		Dy med mkt. stubbar	100	2:30	230	370
		Tillägges c:a 10 %				5428
Summa	4700 m	Summa	11300 m^3			60000
		Tillkommer: Ersättning för försvårad överkörsel enligt särskild längd			3900	
		Ersättning för vallarnas uppläggande, approximativt			4010	7910
		Kronor				67910
		Avgår: väghållningsskyldigas bidrag till bron vid 0+43				300
		Återstår kronor				67610

Lantbruksstyrelsen 3047 n. 1951 juli, 20 000.

STATENS REPRODUKTIONSANSTALT 300351

Läge	Längd m	Arbete, material e. d.	Antal	à-pris kr.	Kostnad kronor	Summa kronor
		Sidoavloppet B-Ba. (Ingår ej i gamla företaget)				
120-123	300	Sand med sten	190	3:50	665	
		Dy med sten och stubbar	110	2:50	275	
		Dy med mkt. stubbar, enstaka sten	120	2:50	300	1240
123-126	300	Sand med sten	70	3:50	245	
		Sand med ngt. sten, delvis finmoblandat	50	2:50	125	
		Dy m. mkt. stubbar, enst. sten	140	2:50	350	
		Dy med stubbar	160	1:70	272	992
126-128+50	250	Sand, grus o. sten, ngt. finmobl.	70	3:50	245	
		Sand m. ngt. sten, delv. finmobl.	160	2:50	400	
		Dy med mkt. stubbar	330	2:30	759	
		Dy med stubbar	120	1:70	204	1608
128+50-131	250	Sand m. ngt. sten, delv. ngt. finmoblandat	20	2:50	50	
		Dy med mkt. stubbar	730	2:30	1679	1729
131-133+50	250	Sand m. sten, ngt. block	250	4:-	1000	
		Sand med ngt. sten	50	2:50	125	
		Dy med stubbar o. ngt. sten	140	2:-	280	
		Dy med ngt. stubbar	310	1:50	465	
		Dy med enstaka stubbar	80	1:30	104	1974
133+50-136	250	Sand m. sten, delvis. ngt. finmobl.	80	3:50	280	
		Dy med enstaka stubbar	540	1:30	702	
		Dy	110	1:20	132	1114
136-138+50	250	Sand m. sten, delv. ngt. finmobl.	100	3:50	350	
		Dy med sten	180	2:-	360	
		Dy	510	1:20	612	
Överföres	1850	Överföres	4620			9979

KOSTNADSFÖRSLAG

Läge	Längd m	Arbete, material e. d.	Antal	à-pris kr.	Kostnad kronor	Summa kronor
Överfört	1850	Överfört	4620			9979
138+50-142	350	Sand m.sten, delv.finmobl.	20	3:50	70	
		Dy med mkt.stubbar	70	2:30	161	
		Dy med ngt. stubbar	840	1:50	1260	
		Dy	120	1:20	144	1635
142-143+40	140	Sand m.sten, delv.finmobl.	40	3:50	140	
		Dy med mkt. stubbar	320	2:30	736	876
		Tillägges c:a 10 %				1260
Summa	2340	m. Summa	6030	m^3		13750
		Tillkommer: ersättning för försvårad överkörsel enl.särskild längd				600
		ersättning för vallarnas uppläggande, approximativt				960
		Summa Kronor				15310
		Sidoavloppet C - Ca (Rensning och fördjupning)				
50-52	200	Berg	15	25:-	375	
		Sand, delvis fin, med sten	180	3:50	630	
		Dy med mkt.stubbar	60	2:30	138	
		Dy med stubbar	150	1:70	255	1398
52-54+52	252	Sand med sten	80	3:50	280	
		Sand, delvis m. sten	150	2:50	375	
		Dy med sten o.mkt.stubbar	70	3:-	210	
		Dy med mkt. stubbar	430	2:30	989	1854
		Tillägges c:a 10 %				348
Summa	452	meter Summa	1135	m^3		3600
		Tillkommer: ersättning för försvårad överkörsel enl.särskild längd				350
		ersättning för vallarnas uppläggande, approximativt				400
		Summa kronor				4350

Lantbruksstyrelsen 3047 n. 1951 juli, 20 000.

STATENS REPRODUKTIONSANSTALT 3C0351

Läge	Längd m	Arbete, material e. d.	Antal	à-pris kr.	Kostnad kronor	Summa kronor
		Sidoavloppet D-Da (Rensning och fördjupning)				
70-73	300	Rivning av ägotrumman vid 71+86			20	
		Sand, grus o. sten, ngt. block, delvis hårt	60	5:-	300	
		Sand, delvis med sten	290	2:50	725	
		Dy med mkt. stubbar	300	2:50	750	
		Dy med ngt. stubbar o. sten	50	2:-	100	
		Dy	100	1:30	130	2025
73-76	300	Berg	35	25:-	875	
		Sand, grus o. sten, ngt. block, hårt	160	6:-	960	
		Sand med sten	200	4:-	800	
		Fin sand och finmo, delvis ngt. sten	110	2:50	275	
		Dy med ngt. stubbar o. sten	45	2:-	90	
		Dy, delvis ngt. sten	120	1:50	180	
		Dy	210	1:30	273	3453
76-78+84	284	Sand med sten, delvis ler- och finmoblandat	260	4:-	1040	
		Fin sand och finmo, delvis ngt. sten	80	2:50	200	
		Dy med ngt. sten och rötter	180	2:-	360	
		Dy med enstaka sten	240	1:40	336	1936
		Tillägges c:a 10				736
Summa	884	meter Summa	2440	m^3		8150
		Tillkommer: Ersättning för försvårad överkörsel enligt särskild längd				300
		Ersättning för vallarnas uppläggande, approximativt				820
		Summa kronor				9270

KOSTNADSFÖRSLAG

Läge	Längd m	Arbete, material e. d.	Antal	à-pris kr.	Kostnad kronor	Summa kronor
		Sidoavloppet E-Ea-Eb (Rensning och fördjupning)				
80-82+50	250	Dy med ngt. rötter	470	1:40	658	658
82+50-86+60	410	Dy med stubbar	240	1:70	408	
		Dy med ngt. rötter	500	1:40	700	1108
86+60-90	340	Dy med rötter	770	1:60	1232	1232
90-92+23	223	Dy med ngt. rötter	440	1:40	616	
		Dy	30	1:20	36	652
92+23-92+74	51	Dy	100	1:20	120	120
92+74-93+69	95	Sand med sten, delvis ngt.				
		finmoblandat	40	3:50	140	
		Dy med ngt. sten	60	1:60	96	
		Dy	120	1:20	144	380
93+69-95+81	212	Sand med sten, delvis ngt.				
		finmoblandat	300	3:50	1050	
		Mylla med sten och stubbar	80	2:50	200	
		Dy med ngt. sten	70	1:60	112	
		Dy	140	1:20	168	1530
		Tillägges c:a 10 %				570
Summa	1581	meter Summa	3360	m^3		6250
		Tillkommer: ersättning för försvårad				
		överkörsel enl. särskild längd				650
		ersättning för vallarnas uppläggande,				
		approximativt				730
		Summa kronor				7630

Lantbruksstyrelsen 3047 n. 1951 juli, 20 000.

STATENS REPRODUKTIONSANSTALT 300351

Läge	Längd m	Arbete, material e. d.	Antal	à-pris kr.	Kostnad kronor	Summa kronor
		Sidoavloppet Ea-Ec (Ingår ej i gamla företaget)				
115-117	200	Sand med sten, ngt. block	70	4:-	280	
		Sand m. sten, delv. m. finmo	40	3:50	140	
		Dy med sten	100	2:-	200	
		Dy	270	1:20	324	944
117-119	200	Sand med sten	20	3:-	60	
		Dy	360	1:20	432	492
		Tillägges c:a 10 %				164
Summa	400 meter.	Summa	860 m^3			1600
		Tillkommer: ersättning för försvårad överkörsel enligt särskild längd				25
		ersättning för vallarnas uppläggande, approximativt				200
		Summa Kronor				1825
		Sidoavloppet F- Fa (Rensning och fördjupning)				
100 -102	200	Dy	380	1:20	456	456
102-104	200	Dy	370	1:20	444	
		Rörledning mellan 102+92 och 103+07 enl. spec.kostn.förslag			430	874
104-105+73	173	Sand med sten	30	3:-	90	
		Dy med ngt. sten	60	1:60	96	
		Dy	210	1:20	252	438
		Tillägges c:a 10 %				172
Summa	573 meter	Summa	1050 m^3			1940
		Tillkommer: ersättning för vallarnas uppläggande, approximativt				225
		Summa kronor				2165

KOSTNADSFÖRSLAG

Läge	Längd m	Arbete, material e. d.	Antal	à-pris kr.	Kostnad kronor	Summa kronor
		Sidoavloppet G-Ga (Rensning och fördjupning)				
110-111+55	155	Sand med sten	80	3:50	280	
		Dy med mkt. stubbar och enstaka sten	100	2:60	260	
		Dy med mkt. stubbar	190	2:40	456	996
		Tillägges v:a 10 %				104
Summa	155	meter. Summa	370	m^3		1100
		Tillkommer: ersättning för försvårad överkörsel enligt särskild längd				100
		ersättning för vallarnas uppläggande, approximativt				105
		Summa kronor				1305
		Sammandrag (Fördjupning inkl. rensning av avlopp ingående i gamla företaget)				
	4700	Huvudavloppet A-B-C-D-E-F-G-H	11300		67.610	
	2340	Sidoavloppet B-Ba	6030		15.310	
	452	" C-Ca	1135		4.350	
	884	" D-Da	2440		9.270	
	1581	" E-Ea-Eb	3360		7.630	
	400	" Ea-Ec	860		1.825	
	573	" F- Fa	1050		2.165	
	155	" G - Ga	370		1.305	
Summa	11085	meter. SUMMA	26545	m^3	109.465 kr.	varav
		rensningskostnad			28.035	
		återstår			81.430	kr.

Grolanda den 23 juli 1954

Carl Larsson

Lantbruksstyrelsen 3047 n. 1951 juli, 20 000.

STATENS REPRODUKTIONSANSTALT 3C0351

KOSTNADSFÖRSLAG

Läge	Längd m	Arbete, material e. d.		Antal	à-pris kr.	Kostnad kronor	Summa kronor
		Specialkostnadsförslag för ägovägsbron vid 0+43					
		Extra schaktning	m^3	45	5:-	225	
		Sten i cementbruk	"	20	30:-	600	
		Träövebbyggnad	fot^3	110	5:50	605	
		Bultar, spik o. div.				70	
				Kronor		1500	
		Specialkostnadsförslag för rörledningen mellan 102+92 och 103+07					
		18" betongrör á 0:75 m	st	17	12:-	204	
		18" T-rör med 6" gren	"	1		30	
		6" betongrör á 0,75 m	st	1		3	
		18" trumögon	"	2	25:-	50	
		Rustbädd av 2" plank	fot^3	12	5:-	60	
		Grävning, läggning, igenfyllning och iordningställande				83	
				Kronor		430	

Lantbruksstyrelsen 3047 n. 1951 juli, 20 000.

STATENS REPRODUKTIONSANSTALT 3C0351

KOSTNADSFÖRSLAG

Läge	Längd m	Arbete, material e. d.	Antal	à-pris kr.	Kostnad kronor	Summa kronor
		Sidoavloppet D-Da (Nuvarande fördjupningsmöjlighet inkl. rensning)				
70-73	300	Rivning av ägotrumman vid 71+86			20	
		Sand,grus o.sten,ngt.block, delvis hårt	30	5:-	150	
		Sand, delvis med sten	100	2:50	250	
		Dy med mkt. stubbar	90	2:50	225	
		Dy med ngt. stubbar	20	2:-	40	
		Dy	40	1:30	52	737
73-76	300	Berg	10	25:-	250	
		Sand,grus o.sten,ngt.block, hårt	80	6:50	520	
		Sand med sten	100	4:-	400	
		Fin sand med finmo, delvis ngt. sten	30	3;-	90	
		Dy med ngt. stubbar o.sten	20	2:-	40	
		Dy delvis ngt.sten	60	1:50	90	
		Dy	90	1:30	117	1507
76-78+84	284	Sand med sten, delvis lera, finmoblandat	170	4:-	680	
		Fin sand o. finmo, delvis ngt. sten	30	3:-	90	
		Dy med ngt. sten o. rötter	140	2:-	280	
		Dy med enstaka sten	160	1;40	224	1274
		Tillägges c:a 10 %				352
Summa	884	meter Summa	1170	m^3		3870
		Tillkommer: Ersättning för förevårad överkörsel enligt särskild längd				300
		Ersättning för vallarnas uppläggande, approximativt				620
		Summa Kronor				4790
		varav rensningskostnad				1800
		Återstår				2990

Lantbruksstyrelsen 3047 n. 1951 juli, 20 000.

STATENS REPRODUKTIONSANSTALT 300351

Läge	Längd m	Arbete, material e. d.	Antal	à-pris kr.	Kostnad kronor	Summa kronor
		Sidoavloppssträckan 92+74-Ea - Eb (Nuvarande fördjupningsmöjlighet inkl. rensning)				
92+74-93+69	95	Sand o. sten, delv. ngt. finmobl.	5	3:50	18	
		Dy med ngt. sten	20	1:50	30	
		Dy	50	1:20	60	108
93+69-95+81	212	Sand o. sten delv. ngt. finmobl.	140	3:50	490	
		Mylla med sten o. stubbar	40	2:50	100	
		Dy med ngt. sten	30	1:50	45	
		Dy	50	1:20	60	695
		Tillägges c:a 10 %				77
Summa	307	meter Summa	335 m^3			880
		Tillkommer: ersättning för vallarnas uppläggande, approximativt				145
		Summa Kronor				1025
		varav rensningskostnad				665
		Återstår				360
		Sidoavloppet Ea-Ec (Nuvarande fördjupningsmöjlighet)				
115-117	200	Sand o. sten, ngt. block	20	4:-	80	
		Dy med sten	40	2:-	80	
		Dy	120	1:20	144	304
117-119	200	Dy	140	1:20	168	168
		Tillägges c:a 10 %				48
Summa	400	m. Summa	320 m^3			520
		Tillkommer: ersättning för vallarnas uppläggande, approximativt				140
		Summa Kronor				660

Grolanda den 23 juli 1954

Ragnar

KOSTNADSFÖRDELNINGSLÄNGD.

Socken, fastighet och ägares namn, ägofig. n:r	Sökande = s	Båtnad av nya företagets grävning	Båtnad av i nya företaget ingående fördjupningsmöjlighet av sidodiket D-Da	Båtnad av i nya företaget ingående fördjupningsmöjlighet av sidodiket 92+74-Ea-Eb o. Ea-Ec	Summa båtnad av nya företaget.	Kost- nya företa- A-B-C-D-E-F-G-H, B-123, C-Ca, E-Ea-Eb Eq-Ec; F-Fa G-Ga	Kost- nya företa- 123-142
1.	2	3	4	5	6	7	8
Jäla socken.							
Jäla Knapegården ~~2:4~~ 2:5							
Börje Erland Lönningberg, Knapeg:n Jäla Pl. 4154, 52040 Floby							
~~Gustav Emil Andersson~~							
1-2		165			165	91	
Jäla Knapegården ~~2:3,~~ 2:6 Erik							
Paul o Marianne Billman Sunnag:n Jäla Pl 4147 d:o							
~~Börjesson o. Albin Andersson~~							
3		66			66	36	
Habblarp 4:1, (Frälsegården)							
Harald Ragnar Josefsson Frälseg:n Jäla Pl. 4140 52040 Floby							
4		8			8	4	
Habblarp Skattegården 1:4,							
~~Klas Verner~~ Holger Johansson Skatteg:n Pl. 4143 52040 Floby							
5-8		387			387	214	
Habblarp Skattegården 1:3,							
Nils Gunnar Johansson Skatteg:n Jäla Pl. 4142 d:o							
9,12		889			889	492	
Samf. till Habblarp Skattegården 1:2-4, ~~Aron Gottfrid~~ Märta Josefsson, m.fl. Nils Gunnar Johansson Skatteg:n Pl. 4141 d:o							
och ~~Klas Verner~~ Holger -"- se ovan							
13-15		105				58	
16-21		1738			1843		530
Samf. till Habblarp Sunnagård							
2:2-3,5-8.		- -	-	-	-	-	-
Gamlarp Lilla 2:5							
~~Einar Grönkvist~~ Karl Gunnar Hjertsäter Fröje Pl 8092 52100 Falk.	s						
22-42		7445			7445		2271
av Gamlarp L:a 2:5, ~~Linnar~~							
~~Dufva~~ ägofig. 43-46 Leif Arne Lihnell d:o	s	544			544		166
Överföres		11347			11347	895	2967

nad för -gets grävning 142-Ba	D-Da	i nya företaget ingående fördjupnings möjlighet av sidodiket D-Da	92+74-Ea -Eb o. Ea-Ec	Summa kostnad i nya företaget och (%-tal)	Rensning och justering av gamla företaget %	Kr	Summa Kostnader.	% i hela nya företaget samt i gamla företagets rensning	% i framtida underhålls-kostnader
9	10	11	12	13	14	15	16	17	18
				91 (0,11)	-	-	91	0,08	0,04
				36 (0,04)	0,11	32	68	0,06	0,09
				4 (0,01)	0,19	52	56	0,05	0,12
				214 (0,26)	0,13	35	249	0,23	0,19
				492 (0,60)	0,15	42	534	0,49	0,33
				588 (0,72)	0,79	220	808	0,74	0,80
				-	0,16	46	46	0,04	0,11
				2271 (2,79)	0,27	77	2348	2,14	2,14
				166 (0,20)	-	-	166	0,15	0,15
				3862 (4,73)	1,80	504	4366	3,98	3,97

1	2	3	4	5	6	7	8
Överfört		11347	100		11347	895	2967
av Gamlarp L:a 2:7,							
Einar Grönkvist	s						
57		28			28		9
3 Gamlarp L:a 2:7, Linnar Dufva	s	Hwassg. 3 B	52100	Falk.			
47-56, 58-88		24388			24388		7439
avs. Gamlarp Lilla 2:4,							
3 Linnar Dufva se ovan	s						
89-92, 96-99		6593					2011
93-95, 100-101		1688			8281		
Gamlarp Stora 1:8,							
Göta o Rudolf Gamlarp Pl		42.45	52040	Floby			
~~Karl Johan~~ Palmqvist ~~dödsbo~~							
103		182			182		
4:1							
Gamlarp ~~Stora 1:5~~,							
Gustav Johansson Stommen Jäla Pl.		4196		d:o			
104-105		317			317		
Grolanda socken.							
se nedan							
2 Risa 3:1, ~~Harry Gustafsson~~	s						
106-159		20396			20396	11281	
Karl Gunnar Hjertsäter och							
av Risa 3:1, ä. ~~Harry Gustafs-~~							
Leif Arne Lihnell se föreg. sida							
~~son, br. Hans Andersson~~							
168		90			90	50	
av Risa 3:1, ä. ~~H. Gustafsson~~							
~~br. Birger Lind~~ se ovan							
169		12			12	7	
av Risa 3:1, br. ~~Helge Jo-~~							
~~hansson, 178~~ se ovan		8			8	5	
av Risa 3:1, ~~br. Grolanda och~~							
~~Jäla Pastorat~~ se ovan							
192		21			21	12	
Vädbäckem 1:5, ~~Ture Sten-~~							
~~kvist~~ Erik Jönssen Göteborg		-	-	-	-	-	-
Överföres		65070			65070	12250	12426

9	10	11	12	13	14	15	16	17	18
				3862 (4,73)	1,80	504	4366	3,98	3,97
				9 (0,01)	-	-	9	0,01	0,01
				7439 (9,14)	-	-	7439	6,80	6,80
787				2798 (3,44)	-	-	2798	2,56	2,56
85				85 (0,10)	-	-	85	0,08	0,08
148				148 (0,18)	-	-	148	0,14	0,14
				11281 (13,85)	8,92	2501	13782	12,59	11,21
				50 (0,06)	0,07	19	69	0,06	0,07
				7 (0,01)	0,01	3	10	0,01	0,01
				5 (0,01)	0,01	3	8	0,01	0,01
				12 (0,02)	0,02	7	19	0,02	0,03
				-	0,01	3	3	-	-
1020				25696 (31,55)	10,84	3040	28736	26,26	24,89

1	2	3	4	5	6	7	8
Överfört		65070			65070	12250	12426
Frans Henrik Fransson Hässjö Grolanda Pl 4068 52040 Floby							
Hässjö 1:4, ~~Frans Andersson~~	s						
160-165		1035			1035	572	
Enehögen 1:7 Eskil Persson se nedan							
Hässjö ~~1:5~~, ~~Hans Andersson~~	s						
166-167		1181			1181	653	
Gunhild Lind Askebäcken Grolanda Pl. 4137 52040 Floby							
avst. Hässjö 1:2, ~~Birger Lind~~							
och Henry Lind Parkg. 12 54100 Skövde							
170-172		259			259	143	
Enehögen 1:6, Hilmer Alexan-							
Enehögen Grolanda Pl. 4059 d:o							
dersson m.fl. ägofig. 173		21			21	12	
Enehögen 1:8, Helge Johansson							
se nedan							
174-175		84			84	46	
Bro 1:9 Eskil Persson Bro, Grolanda Pl 4061 d:o							
~~Enehögen 1:3, Harald Birger~~							
~~Pettersson m.fl. ägofig.~~ 176		102			102	56	
Enehögen 1:2, Helge Johansson							
Enehögen Grolanda Pl 4067 52040 Floby							
177		77			77	43	
Enehögen 1:4, Paul Johansson m.fl.		-			-	-	
Bro ~~1:6~~ 1:9, ~~Karl Persson~~							
Eskil Persson se ovan							
179-183		802			802	444	
Hugo Karlsson Bro Grolanda Pl. 4056 52040 Floby							
Bro 1:4, ~~Alfred Svensson~~							
~~arr: John Blank~~							
184-187		341			341	189	
Elisabet Johanssons dbo Pl. 4055 Bro 52040 Floby							
Bro 1:5, ~~Carl Aron Johansson~~							
~~arr: Lennart Karlsson~~							
188-191		510			510	282	
Prästbolet 1:1, ~~Grolanda och~~							
Floby pastorat, Kyrkebol Pl. 4035 52040 Floby							
~~Jäla pastorat~~							
193-199		2457			2457	1359	
Åke och Verna Johansson se nedan							
Slätteberg 1:3, ~~Enok Johansson~~	s						
200-203		1405			1405	777	
Slätteberg 1:4, Åke Johansson	s						
Slätteberg Pl. 4071 52040 Floby							
204-207		1547			1547	856	
Överföres		74891	-		74891	17682	12426

9	10	11	12	13	14	15	16	17	18
1020				25696 (31,55)	10,84	3040	28736	26,26	24,89
				572 (0,70)	1,06	296	868	0,79	0,97
				653 (0,80)	0,92	257	910	0,83	0,92
				143 (0,18)	0,60	167	310	0,28	0,46
				12 (0,02)	0,11	30	42	0,04	0,08
				46 (0,06)	0,14	40	86	0,08	0,12
				56 (0,07)	0,15	42	98	0,09	0,13
				43 (0,05)	0,08	22	65	0,06	0,07
				-	0,07	20	20	0,02	0,05
				444 (0,55)	0,73	205	649	0,59	0,69
				189 (0,23)	0,54	151	340	0,31	0,45
				282 (0,35)	0,73	205	487	0,44	0,62
				1359 (1,67)	1,70	476	1835	1,68	1,77
				777 (0,95)	0,76	214	991	0,91	0,88
				856 (1,05)	1,19	333	1189	1,09	1,12
1020				31128 (38,23)	19,62	5498	36626	33,47	33,22

1	2	3	4	5	6	7	8
Överfört		74891			74891	17682	12426
✓ Carl Magnus Röne 1:1, ~~Hjalmar~~ Pettersson	s	Simonstorp Grolanda, Pl. 4075 52040 Floby					
208		578				320	
209-222		2236	4229		7043		
✓ Lars Åke Gustafsson Äbbarp Pl. 4133 52040 Floby Äbbarp 1:3, ~~Gunnar Lindberg~~	s						
223-252		1285	3922		5207		
✓ Curt och Clara Siggesson Äbbarp 4132 d:o Äbbarp 1:2, ~~Hjalmar Jansson~~	s						
253-274		1155	3524		4679		
Kinneveds socken.							
✓ Sten Gustaf Lagerstrand, Halsäng Pl. 8075, 52100 Falk. Halsäng 1:5, ~~Nils Axa~~ Sven Axs							
275-295		6744			6744	3730	
✓ Vivan Övergård Halsäng Kinnarp 52100 Falk. Halsäng 1:6, ~~Linnar Andersson~~	s						
296-313		3827			3827	2117	
✓ Vivan Övergård se ovan Halsäng 1:7, ~~Linnar Andersson~~	s						
314--315		643			643	356	
✓ d:ma Halsäng 1:8, ~~Linnar Andersson~~	s	1					
316-320		1566			1566	866	
✓ Aina Sånd Blicksberg Halsäng 1:3, ~~Ivan Karlsson~~	s						
321-337		1935			1935	1070	
✓ Karin Halsäng 1:2, ~~Alex~~ och Sig-	s						
Halsäng Pl. 8074 52100 Falk. vard Johansson							
338-349		2140			2140	1184	
✓ Aina Sånd se ovan avst. Fröje 1:8, ~~Ivan Karlsson~~	s						
350-352		53			53	29	
✓ Fritz Hjalmar Jansson Halsäng Pl. 8080, 52100 Falk. avst. Fröje 1:7, ~~Nils Ahlin~~	s						
353-360		884			884	489	
✓ Gunnar Hjortsäter o Leif Lihnell se tidigare avst. Fröje 1:6, ~~Gustav Jo-~~	s						
~~hansson~~, ägofig. 361-368		1168			1168	646	
✓ d:me Fröje 1:1, ~~Elias Johansson~~	s						
369-409		13750				7605	
410-424		4210					1284
405-409				612	18572		
Överföres		117065	11675	612	129352	36094	13710

9	10	11	12	13	14	15	16	17	18
1020				31128 (38,23)	19,62	5498	36626	33,47	33,22
	1445	860		2625 (3,22)	2,32	651	3276	2,99	3,00
	1598	1122		2720 (3,34)	6,95	1949	4669	4,26	4,10
	1437	1008		2445 (3,00)	5,21	1460	3905	3,57	3,42
				3730 (4,58)	2,57	721	4451	4,07	3,45
				2117 (2,60)	1,80	506	2623	2,40	2,10
				356 (0,44)	0,26	74	430	0,39	0,33
				866 (1,06)	0,89	250	1116	1,02	0,96
				1070 (1,32)	2,58	722	1792	1,64	2,10
				1184 (1,45)	3,44	965	2149	1,96	2,69
				29 (0,04)	0,69	194	223	0,20	0,44
				489 (0,60)	1,67	469	958	0,88	1,29
				646 (8,80)	2,35	659	1305	1,19	1,79
			161	9050 (11,11)	14,57	4084	13134	12,00	11,50
1020	4480	2990	161	58455 (71,79)	64,92	18202	76657	70,04	70,39

1	2	3	4	5	6	7	8
Överfört		117065	11675	612	129352	36094	13710
14 avst. Fröje 1:3, Sixten Johans-son	s	Grantorpet Pl. 8093, 52100 Falk					
425-435		1470		1975	3445	813	
15 Fröje 1:4, ~~Elias Johansson~~		Gunnar Hjortsäter ö Leif Lihnell se tidigare					
		-	-	-	-	-	-
14 Fröje 1:2, Sixten Johansson	s	se ovan					
436-447		2958		1275	4233	1636	
15 Fröje 1:5, ~~Elias Johansson~~	s	Gunnar Hjortsäter ö Leif Lihnell se tidigare					
448-458		1382			1382	764	
24 Axtorp Ödegården 1:2, ~~Fru Helga Johansson m. fl.~~		Ivan Linnar Johansson m.fl. Axtorp Ödeg:n Pl. 8066 52100 Falk.					
459-473, 489-495		3139			3139	1736	
Axtorp Ödegården 1:5,		Långaläst Pl. 4003 52040 Floby					
17 Ingvar o. Greta Lundblad	s	Axtorp Nolg:n Pl. 8068 52100 Falk.					
474-488		3315			3315	1833	
Axtorp Nolgården 3:6,		Axtorp Ödeg:n Pl. 8066 52100 Falk.					
Ivan och Gunnar Johansson	s	-	-	-	-	-	-
Axtorp Nolgården 3:7,							
17 Ingvar o. Greta Lundblad	s	se ovan					
496-497		826			826	457	
Axtorp Ledsgården 2:4,							
8 Harry Carlsson	s	Axtorp Ledsg:n Pl 8063 52100 Falk.					
498-511		7921			7921	4381	
Axtorp Ledsgården 2:2,		Erik Svensson Järnvägsg. 5 Kinnarp 52100 Falk.					
~~Elias Svensson död sbo~~	s						
512-521		6534			6534	3614	
Farstorp utjord 1:1, Birger Andersson					-	-	
Axtorp Ledsgården 2:3,							
9 Birger Andersson	s	Högagärdet Pl. 8083, 52100 Falk.					
522-528		3184			3184	1761	
16 Katteskalla 1:2, ~~Erik~~ Ek	s	Bengt Björket Pl. 1114 52100 Falk.					
529-553		4916			4916	2719	
Överföres		152710	11675	3862	168247	55808	13710

9	10	11	12	13	14	15	16	17	18
1020	4480	2990	161	58455 (71,79)	64,92	18202	76657	70,04	70,39
			522	1335 (1,64)	4,09	1147	2482	2,27	1,60
-	-	-	-	-	0,32	90	90	0,08	0,08
			337	1973 (2,42)	3,82	1072	3045	2,78	2,20
				764 (0,94)	1,47	412	1176	1,07	1,28
				1736 (2,13)	4,83	1355	3091	2,82	3,81
				1833 (2,25)	3,29	922	2755	2,52	2,89
-	-	-	-	-	0,17	49	49	0,04	0,11
				457 (0,56)	0,83	232	689	0,63	0,72
				4381 (5,38)	4,51	1263	5644	5,16	4,81
				3614 (4,44)	3,08	862	4476	4,09	3,57
-	-	-	-	-	0,06	17	17	0,01	0,03
				1761 (2,16)	1,79	501	2262	2,07	1,92
				2719 (3,34)	3,87	1084	3803	3,47	3,65
1020	4480	2990	1020	79028 (97,05)	97,05	27208	106236	97,05	97,06

1	2	3	4	5	6	7	8
Överfört		152710	11675	3862	168247	55808	13710
21 Katteskalla 1:3, ~~Carl Öman~~	s						
554-558		4343			4343	2402	
Summa		157053	11675	3862	172590	58210	13710

✓ Rose-Marie & Sten Carlsson Axtorp Nolg:n Pl. 8062/5200 Falk

9	10	11	12	13	14	15	16	17	18
1020	4480	2990	1020	79028 (97,05	97,05	27208	106236	97,05	97,06
				2402 (2,95)	2,95	827	3229	2,95	2,94
1020	4480	2990	1020	81430 (100,00)	100,00	28035	109465	100,00	100,00

Grolanda den 23 juli 1954

Gösta Forsell.

Harry Larsson Erik Bohman

L ä n g d

upptagande ersättningar för försvårad överkörsel.

Fastighet	Ägare	Överfart vid	Ersättning	
	Huvudavloppet A-B-C-D-E-F-G-H.			
Halsäng 1:5	Nils Ax	24+68	700	
Halsäng 1:6-1:8	Simon Andersson	28+40	350	
Fröje 1:8 o.Halsäng 1:3,	Ivan Karlsson			
Fröje 1:1	Elias Johansson			
" 1:6	Gust Johansson	33+48	600	
" 1:7	Nils Sahlin			
Gamlarp L:a 2:4 o. 2:7	Linnar Dufva			
Halsäng 1:2	Alex o.Sigv.Johansson	38+68	350	
Axtorp Ödegård 1:2,	Fru Helga Johansson	39+81	350	
-"- 1:5	Ingvar o.Greta Lundblad	41+17	350	
Axtorp Ledsgården 2:4	Harry Carlsson	41+95	350	
-"- 2:2,	Elias Svenssons dödsbo	42+76	350	
-"- 2:3,	Birger Andersson	44+21	350	
Katteskalla 1:2,	Erik Ek	46+52	150	3900
	Sidoavloppet B - Ba			
Gamlarp L:a 2:5,	Einar Grönkvist	126+70	100	
" " 2:5,	d:o	131+05	200	
" " 2:7,	Linnar Dufva	135+95	225	
" " 2:4	d:o	141+20	75	600
	Sidodavloppet C-Ca			
Risa 3:1	Harry Gustafsson och Aron/	50+07	150	
Hässjö 1:5,	Hans/ Andersson	51+40	50	
Enehögen 1:2,	Helge Johansson m.fl.	52+55	50	
Bro 1:6,	Karl Persson Karl Johansson Alfred Svenssons dödsbo	53+08	100	350
	Sidoavloppet D-Da.			
Röne 1:1	Hjalmar Pettersson	71+85	150	
Äbbarp 1:2,	Hjalmar Jonsson	75+65	150	300
		Överföres		5150

	Överfört			5150
	Sidoavloppet E-Ea-Eb			
Halsäng 1:3,	Ivan Karlsson	80+79	100	
Fröje 1:6,	Gustav Johansson	84+25	100	
" 1:1,	Elias Johansson	87+03	100	
" 1:1,	d:o	92+25	350	650
	Sidoavloppet Ea-Ec.			
Fröje 1:3,	Sixten Johansson	116+24	25	25
	Sidoavloppet G-Ga			
Katteskalla 1:2,	Erik Ek	110+73	100	100
		Summa Kronor		5925

Grolanda den 23 juli 1954

Gustav Aronsson

Harry Larsson Erik Bohman