Blad. 1

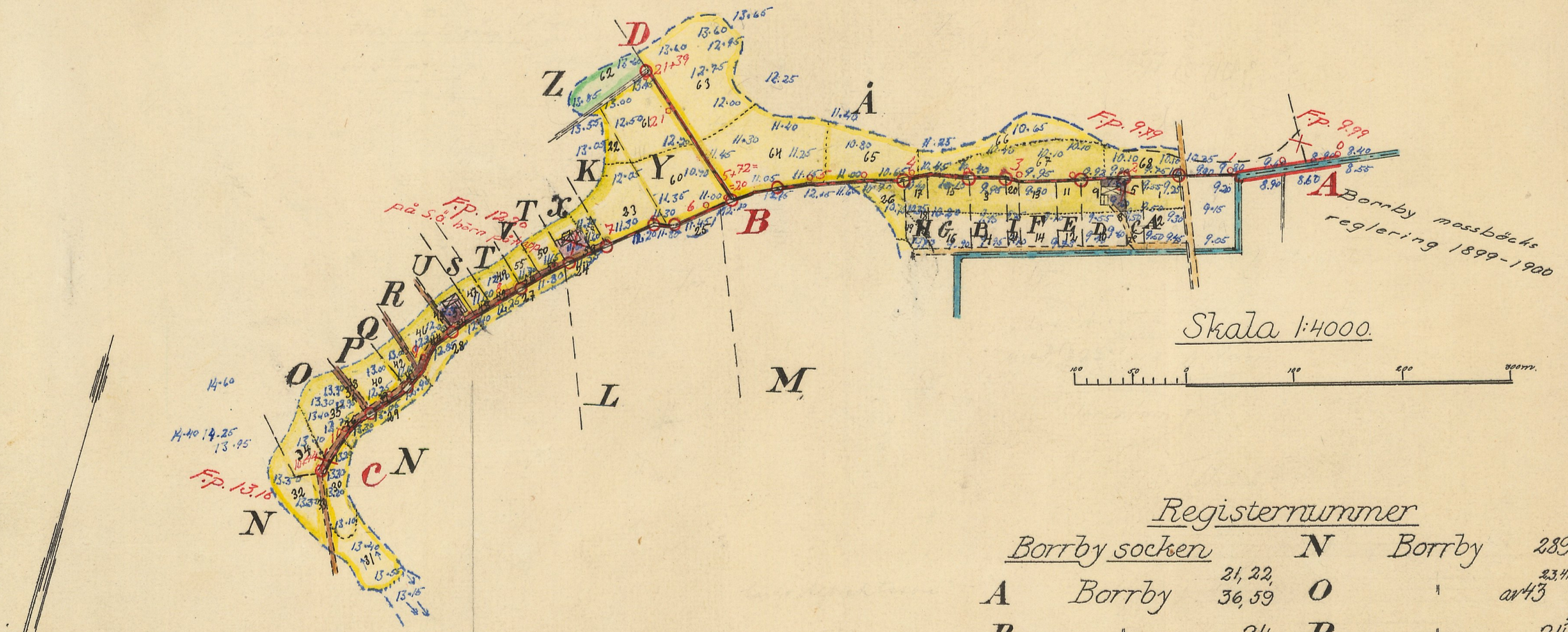

Skala 1:4000.

Förslag i 2 blad till

Borrby dikningsföretag 1943

i Borrby socken av Kristianstads län upprättat vid syneförrättning enligt bestämmelserna i 10 kap vattenlagen.

Klas Westling

Statens lantbruksingenjör.

RITN. Nr 001

Registernummer

Borrby socken					
A	Borrby	21, 22, 36, 59	N	Borrby	289'
B	"	24	O	"	av 43 234.6
C	"	15	P	"	24 [25]
D	"	14	Q	"	24
E	"	48, 51	R	"	24 [27]
F	"	35 [6]	S	"	24 [26]
G	"	23	T	"	24 [41]
H	"	46	U	"	24 [42]
I	"	2'	V	"	24
K	"	4 [7]	X	"	22
L	"	av 43 [5]	Y	"	41'
M	"	43 [26]	Z	"	37'
			Å	Tullstorp	4'

L 2·1247

Nr 1251 Kristianstad 2 rit

Förslag i 2 blad till

Borrby dikningsföretag 1943

i Borrby socken av Kristianstads län upprättat vid syneförrättning enligt bestämmelserna i 10 kap vattenlagen.

Nicles Westling.

Statens lantbruksingenjör

Förslag till dikesöga

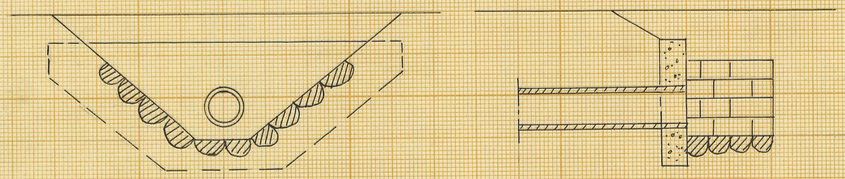

Förslag till intagningsbrunn

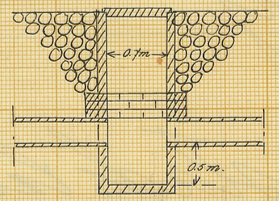

Skalor:

för längd = 1:4000.

för höjd och sektioner = 1:100

för detaljer = 1:50.

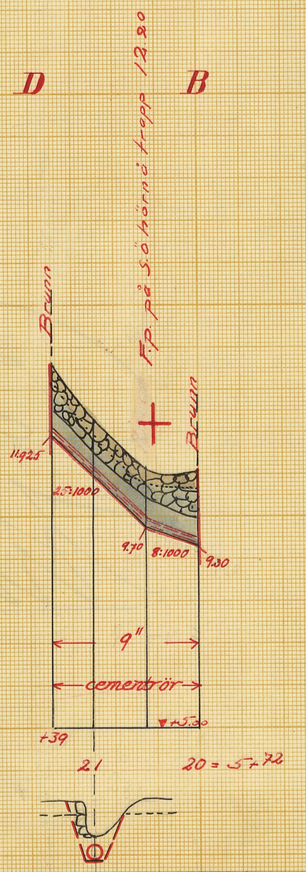

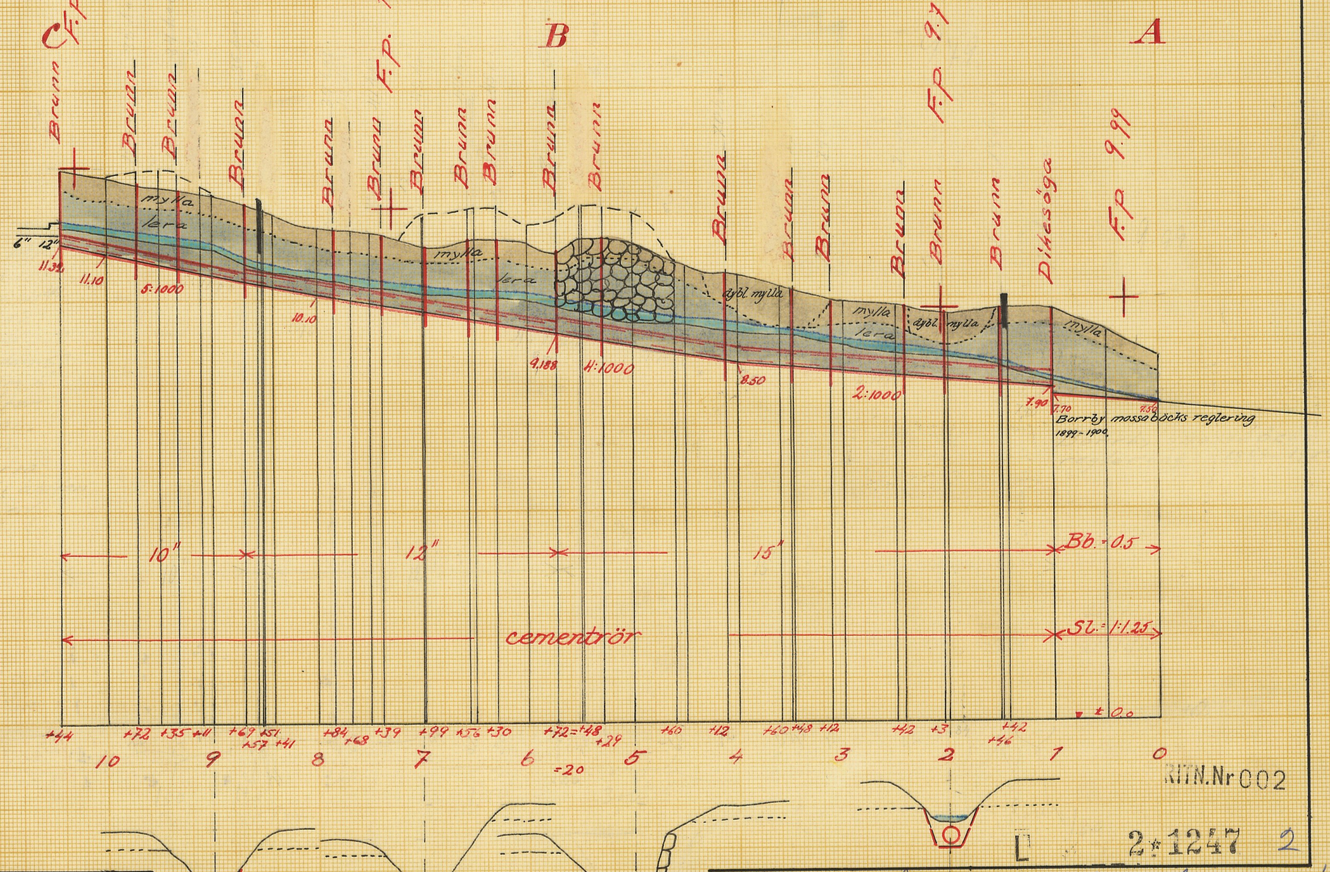

KTN. Nr 002

L 2:1247 2

Nr 1251 Kristianstad 2 prth

DIARIE Nr 1491
K. LANTBRUKSSTYRELSEN
3 JUN 1947

L 2★1247

Kungl. Lantbruksstyrelsens arkiv

Avskrift av betänkande

rörande

Borrby dikningsföretag 1943

i Borrby socken

av Kristianstads län.

Avskrift.

Genom Kungl. Landtbruksstyrelsens
beslut denna dag fastställd till efter-
rättelse vid arbetets uppsägande.

Stockholm den 20 december 1946.

På Kungl. Landtbruksstyrelsens vägnar:
Albert Smitt.

vidimeras
ex officio
Klas Westling.

Ö V E R S I K T S K A R T A

Skala 1:100.000.

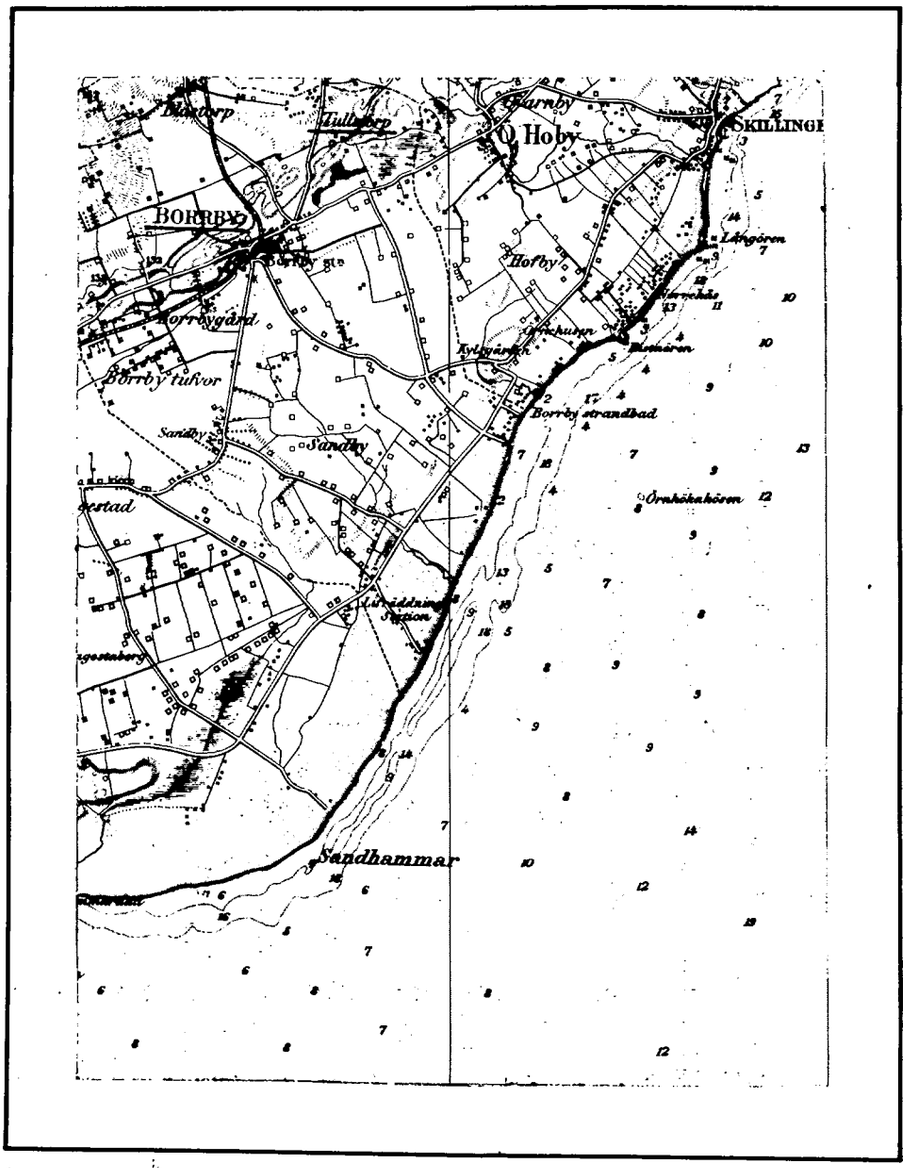

Simrishamns-bladet.

B E T Ä N K A N D E

rörande fråga om statsunderstöd till utförande av "Borrby diknings-företag 1943" i Borrby socken av Kristianstads län.

Belägenhet.

Området är beläget 1.5 km nordost om Borrby kyrka och är området å vidstående översiktskarta utmärkt med gul färgbeteckning.

Rättsliga förhållanden m.m.

Förslag angående företaget har upprättats vid av undertecknad handlagd, den 13 sept. 1943 avslutad syn enligt vattenlagen.

Besvär mot förrättningen har ej anförts vilket framgår av bifogade diariebevis, Bil. D.

Statsbidrag från avdikningsanslaget, skogsutdikningsanslaget eller anslaget till förstärkning av ofullständiga jordbruk (avloppsförbättringsbidrag) eller lån från odlingslånefonden eller statens avdikningslånefond har mig veterligen tidigare icke utgått till torrläggning av i företaget ingående mark.

Hydrografiska förhållanden, avloppens dimensioner m.m.

äro närmare angivna i synemännens utlåtande.

Mostående intressen.

Företaget berör ej allmän väg.

Arbetstid.

Företaget skall enligt vad i utlåtande bestämmes vara

färdigställt senast före utgången av år 1948.

Sökande till statsunderstöd.

Enligt bifogat protokoll, Bil. E, framgår, att samtliga sakägare önska komma i åtnjutande av största möjliga bidrag från statens avdikningsanslag till företagets utförande. Av föreningen, Bil F, framgår att vissa sakägare även önska lån från statens avdikningslånefond till gäldande av sina kostnader i företaget.

Bifogade tabell, Bil. B, utvisar varje särskild delägares andel i företaget liksom beräknade bidrags- och lånebelopp.

Utredning, jämlikt cirkulär K 99 d. 14/7 1941.

Den mark, som förbättras genom arbetenas utförande, utgöres till allra största delen av åkerjord.

Huvudsyftet med företaget är att vinna ökade skördar hos denna mark.

Tillstyrkan.

Den vid syneförrättningen verkställda utredningen har givit vid handen att torrläggning av i företaget ingående marker är en förutsättning för ett rationellt utnyttjande av desamma.

Enligt gällande bestämmelser synes, på sätt tabell, Bil. B, utvisar statsunderstöd kunna utgå till företaget med, i avrundade tal, 4.360:- kronor från statens avdikningsanslag och med 3.450:- kronor från statens avdikningslånefond.

Kristianstad i juni 1944

Klas Westling

statens lantbruksingenjör.

Bilagor.

A. Sammanfattning av uppgifter om areal, kostnad och båtnad.

B. Tabell, utvisande varje delägares andel i företaget, ävensom beräknade bidrags- och lånebelopp.

C. Kostnadssammandrag.

D. Diariebevis.

E. Protokoll från sammanträde.

F. Föreningshandling.

G. Fullmakt för Ernst Nilsson.

H. Fullmakt för Albert Månsson.

I. Tillstånd från Lunds stiftsnämnd.

K. Arvodesräkning.

L. Ett häfte synehandlingar.

M. Ritningar till företaget.

Bil. **A.**

Sammanfattning av uppgifter om företagets areal, kostnad och båtnad.

Samfällighet	Areal			Kostnad	Båtnad	Relativ kostnad
	Åker	Annan mark	Summa			
	Hektar			kronor	kronor	
Hela företaget.						
	8.24	0.20	8.44	9.171.97	9.834.00	0.93
Lånesökandes andel.						
	5.93		5.93	6.583.81	7.059.00	-

Kristianstad i juni 1944

Klas Westling

statens lantbruksingeniör.

PETTERSONSKA BOKTR. EFTR. SKARA

414072

5.

Kungliga Stats kontoret
Stockholm.

Tabell, utvisande varje särskild delägares andel i

Mantal	Reg:nr	Littera	Socken, by och hemman	Samfällighet, avdelning, ägares namn	Areal					
					Åker		Annan mark		Summa	
					ha	ar	ha	ar	ha	ar
			Borrby socken.							
	21,22 36,59	A	Borrby	Carl Albrektsson	0	23			0	23
	24	B	"	" "	0	22			0	22
	15	C	"	Lars Nilsson	0	10			0	10
	14	D	"	" "	0	24			0	24
	48,51	E	"	Per Alfred Månsson	0	14			0	14
Avs nr 160	35^{6}	F	"	" " "	0	22			0	22
	23	G	"	" " "	0	26			0	26
	46	H	"	Hjalmar Jönsson, Malmö	0	13			0	13
1/4	2^{1}	I	"	Lunds domkyrka						
				Arr. Lars Nilsson	0	07			0	07
1/256	4^{7}	K	"	Torsten W. Olsson	0	41			0	41
11/144	sv 43^{5}	L	"	" " "	0	08			0	08
25/288	43^{26}	M	"	" " "	0	14			0	14
2886/10000	289^{1}	N	"	" " "	1	02			1	02
171/672	sv $46^{2,3,4,6}$	O	"	Manfred Månsson	0	42			0	42
Avs nr 73	24^{25}	P	"	Erik Håkansson Jöns Nilssons stbh.	0	16			0	16
	24	Q	"	Håkan Larsson	0	07			0	07
Avs nr 84	24^{27}	R	"	Hilding Jöhnsson Oskar Larsson	0	12			0	12
Avs nr 81	24^{26}	S	"	Albert Andersson Artur Persson	0	05			0	05
Avs	24^{41}	T	"	" "	0	18			0	18
Avs	24^{42}	U	"	" "	0	08			0	08
	24	V	"	Elin Persson	0	06			0	06
	22	X	"	Karl Johan Roskvist	0	15			0	15
1/8	41^{1}	Y	"	Klockarebostället						
				Arr. Torsten W. Olsson	0	81			0	81
1/2	37^{1}	Z	"	Birger Assarsson			0	20	0	20
5/8	4^{1}	Å	Tullstorp	Viktoria Månsson						
				Arr. Albert Månsson	2	88			2	88
				Summa	8	24	0	20	8	44

Bil. B.

företaget ävensom beräknade bidrags- och lånebelopp.

Båtnad		Kostnad för						Summa kostnad		Relativ kostnad	Bidragets storlek i proc. av kostnaden	Bidrag		Lån	
		torrläggningen		syneförrättningen		betänkandet									
kr.	öre	kr.	öre	kr.	öre	kr.	öre	kr.	öre			kr.	öre	kr.	öre
165	--	145	99	6	14	1	78	153	91	0.93	47.55	73	18	8072	--
165	--	145	99	6	14	1	78	153	91	"	"	73	18	8072	--
90	--	79	60	3	35	0	97	83	92	"	"	39	90	4402	--
360	--	318	51	13	39	3	89	335	79	"	"	159	67	17612	--
120	--	106	14	4	46	1	29	111	89	"	"	53	20	5869	--
165	--	145	99	6	14	1	78	153	91	"	"	73	19	8073	--
195	--	172	52	7	26	2	10	181	88	"	"	86	48	9540	--
90	--	79	60	3	35	0	97	83	92	"	"	39	90	4402	--
60	--	53	07	2	23	0	65	55	95	"	"	26	61	2935	--
573	--	506	95	21	32	6	18	534	45	"	"	254	13	280	32
96	--	84	91	3	57	1	04	89	52	"	"	42	57	46	95
168	--	148	60	6	25	1	81	156	66	"	"	74	49	82	17
918	--	812	14	34	15	9	91	856	20	"	"	407	12	449	08
630	--	557	32	23	44	6	80	587	56	"	"	279	39	30818	--
240	--	212	28	8	93	2	59	223	80	"	"	106	42	117	38
105	--	92	92	3	91	1	13	97	96	"	"	46	58	5038	--
180	--	159	21	6	70	1	94	167	85	"	"	79	81	88	04
75	--	66	38	2	79	0	81	69	98	"	"	33	28	36	70
270	--	238	90	10	05	2	91	251	86	"	"	119	76	132	10
240	--	212	37	8	93	2	59	223	89	"	"	106	46	117	43
90	--	79	60	3	35	0	97	83	92	"	"	39	90	4402	--
360	--	318	51	13	39	3	89	335	79	"	"	159	67	17611	--
1089	--	963	44	40	51	11	75	1015	70	"	"	482	97	532	73
180	--	159	21	6	70	1	94	167	85	"	"	79	81	8773	--
3210	--	2839	85	119	42	34	63	2993	90	"	"	1423	60	1570	30
9834	--	8700	--	365	87	106	10	9171	97			4361	27	3453	20

Kristianstad i juni 1944

Klas Westling
statens lantbruksingenior.

7.

Bil. C.

KOSTNADSSAMMANDRAG

	Kostnad kr	Kostnad öre	Summa kr	Summa öre
Torrläggningskostnad.				
Arbets- och materialkostnad			8700	--
Förrättningskostnad.				
Kostnad för syneförrättning	365	87		
Kostnad för betänkandet	106	10	471	97
Summa			9171	97

Kristianstad i juni 1944

Klas Westling

statens lantbruksingeniör.

Avskrift.

Vid arbetsplanens fastställande har kostnaden för företaget beräknats till 9171 kronor 97 öre, varav å lottägarnas andel 6583 kronor 81 öre.

Stockholm den 20 december 1916.

På Kungl. Lantbruksstyrelsens vägnar:

Albert Smitt.

Vidimeras
ex officio
Klas Westling.

Bil. D.

Att, såvitt framgår av härstädes fört vederbörligt diarium, besvär inom laga tid icke anförts över en enligt uppgift den 13 september 1943 avslutad laga syneförrättning angående företag, benämnt Borrby dikningsföretag 1943, avseende torrläggning av vattenskadade marker till Borrby och Tullstorps byar i Borrby socken, Kristianstads län; det varder härmed till bevis meddelat. Stockholm i Söderbygdens vattendomstols kansli den 3 februari 1944.

Ex officio:

G. Österholm.

Lösen redov. gm stpl	1:-
Stämpel	1:-
Kom. arvode+porto	1:90
Summa	3:90

9.

Bil. E.

Protokoll fört vid sammanträde
med sakägarna i "Borrby diknings-
företag 1943" i Borrby socken av
Kristianstads län.

År 1944 febr. 4. kl. 10.30 f.m. å Borrby sparbank.

Närvarande:

Lars Nilsson n:r 14 Borrby,

Per Alfred Månsson n:r 12 Borrby,

Torsten W. Olsson n:r 43 Borrby,

Jöns Nilssons stbh. genom Ernst Nilsson,

Karl Johan Roskvist n:r 24 Borrby,

Carlo Albrektsson n:r 12 Borrby,

Oskar Larsson n:r 24 Borrby,

Artur Persson n:r 24 Borrby,

Elin Persson n:r 24 Borrby,

Anna Viktoria Månsson genom Albert Månsson,

samt undertecknad 1:ste assistent hos statens lantbruksingeniör.

§ 1.

Det uppdrogs åt ing. Kullman att leda förhandlingarna och att föra protokollet samt åt Torsten W. Olsson och Per Månsson att justera detsamma.

§ 2.

De närvarande beslutade att söka största möjliga bidrag utan återbetalningsskyldighet från statens avdikningsanslag till företagets

utförande samt uppdrogs för den skull åt ordföranden i arbetsstyrelsen dels att ingå till vederbörande myndighet med ansökan om bidrag, dels att underteckna kontrakt m.m. som med anledning härav kunde erfordras samt åt arbetstyrelsen att utkvittera och mot redovisningsskyldighet handhava beviljade bidrag.

Det uppdrogs åt lantbruksingeniör Klas Westling att utarbeta för ansökningen erforderligt betänkande.

§ 3.

Då intet vidare förekom upplästes protokollet och slöts sammanträdet.

Borrby den 4 febr. 1944

Lars Kullman

1:ste assistent hos statens lantbruksingeniör.

Justeras:

Tosten W. Olsson Per Månsson.

Bil. F.

FÖRENING

ingången emellan delägarna i "Borrby dikningsföretag 1943" inom Borrby och Tullstorps byar i Borrby socken av Kristianstads län.

Undertecknade överenskomma och besluta:

1. att hos vederbörande myndighet göra en vördsam ansökning om lån från statens avdikningslånefond till företagets utförande;
2. att uppdraga åt lantbruksingeniör Klas Westling att upprätta härför nödiga handlingar samt

3. att uppdraga åt ordföranden i arbetsstyrelsen att ingå med den vördsamma ansökningen, att underskriva de kontrakt och förbindelser, som med anledning härav kunna erfordras samt åt arbetsstyrelsen att utkvittera och mot redovisningsskyldighet handhava de utanordnade penningmedlen.

Borrby den 4 febr. 1944

Arthur Persson Oscar Larsson

Borrby Klockareboställe Torsten W. Olsson

Anna Viktoria Månsson gm. Alb. Månsson

Jöns Nilssons stbh. gm. Ernst Nilsson.

Bevittnas:

Lars Kullman Arne Jönsson

Bil. G.

F U L L M A K T

för Ernst Nilsson n:r 47 Sandby att å mina vägnar för Jöns Nilssons sterbhus räkning underskriva föreningshandling för sökande av lån och anslag för utförande av "Borrby dikningsföretag 1943".

Borrby den 4 febr. 1944

Manfred Nilsson Gösta Nilsson

Erik Nilsson Sture Nilsson

Axel Nilsson Helge Nilsson

Herman Nilsson Elida Nilsson

Bevittnas:

Gunborg Palm Edla Dalkvist.

Bil. H.

F U L L M A K T

för Herr Albèrt Nånsson att å mina vägnar underteckna förenings-
handling för sökande av lån och anslag av statsmedel till ut-
förande av Borrby dikningsföretag 1943.

Borrby den 4 febr. 1944

Anna Viktoria Månsson

Bevittnas:

Johan Kristiansson Ernst Johansson

Borrby Borrby

Bil. I.

D:nr 1051,1219, Utdrag av Lunds stiftsnämnds
1230/44 S. protokoll den 12 maj 1944.

§ 5. Lämnades av statens lantbruksingeniör Klas Westling begärda tillstånd till ansökan om lån och anslag av allmänna medel till kostnaderna för klockareboställets Borrby nr 41 (41[1]) deltagande i Borrby dikningsföretag 1943, för Löderups pastorats löneboställes 7/8 mantal Löderup nr 1 (1[1]) deltagande i Löderups dikningsföretag 1943 och för samma pastorats löneboställes 1 mantal Löderup nr 16 (16[1]) deltagande i Tuvemöllas dikningsföretag 1943. Som ovan.

I tjänsten

Valter Korlén.

Bil. K.

R Ä K N I N G

Borrby dikningsföretag 1943 Debet

till statens lantbruksingeniör Klas Westling

Betänkandet	15:00
Bil. B	36:00
Översiktskartor	8:00
25 st. kallelser á 50 öre pr st.	12:50
Sammanträde	12:00
Avskrift	7:70
Ansökningshandlingar	4:00
Diariebevis	3:90
Inbindning 2 band	4:00
Förteckning över lånesök. fastigheter	3:00
Summa	106:10

Den med denna räkning ej åtnöjes äger anställa klander därå genom stämning till Ingelstads och Järrestads häradsrätt inom tre månader från nedanstående dag.

Kristianstad den 28 juni 1944

Klas Westling

statens lantbruksingeniör.

Sid. 1-13 vidimeras
ex officio
Klas Westling.

26847

DIARIE-N:r
K. LANTBRUKSSTYRELSEN
19 DEC 1941

L 2★1247

Kungl. Lantbruksstyrelsens
Kulturtekniska byrås arkiv

Originalhandlingar

rörande

B o r r b y

dikningsföretag

1943.

Nederbördsområde n:r 88-89.

O R I G I N A L H A N D L I N G A R

rörande

torrläggning av mark inom Borrby och Tullstorps byar i Borrby socken av Kristianstads län; upprättade år 1943 vid syneförrättning enligt vattenlagen av

Nils Westling.

statens lantbruksingenjör.

Handlingarna innehålla förutom titelblad fyrtio (40) skrivna och paginerade sidor samt åtföljas av plan-, profil- och sektionsritningar i 2 blad + 1 tidning.

Protokoll fört vid syneförrättning enligt 10 kap. vattenlagen rörande upptagande av ett sidodike till Borrby mossbäck för torrläggning av mark inom Borrby och Tullstorps byar i Borrby socken av Kristianstads län.

År 1943, augusti 16, kl. 10.30 f.m. i Borrby kommunalrum.

Närvarande:

undertecknad lantbruksingeniör, förrättningsman

skiftesgodemännen Axel W. Svensson och Julius Gottfries båda från Borrby

sökandena

Torsten W. Olsson,

Oscar Larsson,

Artur Persson

övriga sakägare

Karlo Albrektsson,

Per Alfred Månsson,

Håkan Larsson,

Karl Roskvist och

Birger Assarsson.

§ 1.

Det för förrättningsmannen utfärdade förordnandet upplästes.

§ 2.

Jäv mot synemännen anmäldes ej, ej heller visste dessa med sig något jävsförhållande till någon av sakägarna.

§ 3.

Den efter verkställda förundersökningar upprättade profilritningen över den avloppssträcka, om vars upptagande fråga var, företeddes tillika med plankarta över den mark, som befunnits för sin torrläggning beroende av företagets utförande.

§ 4.

Sökandena yrkade, att avloppet skulle utföras å sådant sätt att möjlighet därigenom bereddes att täckdika deras i före-

taget ingående mark till ett djup av 1.2 meter, och yrkade delägarna, att avloppet skulle utföras som täckt ledning.

§ 5.

Något särskilt anspråk om ersättning för skada, som kunde uppkomma i samband med företagets utförande, framställdes på tillfrågan ej.

§ 6.

Synemännen meddelade, att de omedelbart ämnade påbörja uppskattning av den båtnad, som kunde beräknas uppkomma genom företagets utförande. Resultatet av denna uppskattning skulle jämte förslag till företagets utförande med kostnadsberäkning m.m. framläggas för intressenterna vid nytt sammanträde, vilket skulle hållas å samma plats måndagen den 13 september 1943 kl. 11 f.m., och skulle några ytterligare kungörelser härom eller kallelser ej utsändas.

Borrby den 16 augusti 1943.

Nils Westling.

statens lantbruksingeniör.

Biträdande gode män: Julius Gustafsson. Axel W. Svensson

År 1943, september 13, kl. 11 f.m. i Borrby kommunalrum.

Närvarande:

förutnämnda synemän och nedannämnda sakägare

Carlo Albrektsson i Borrby,

Per Alfred Månsson i d:o ,

Torsten W. Olsson i d:o ,

Elida Nilsson i d:o delägare i Jöns Nilssons sterbhus,

Håkan Larsson i d:o genom sin hustru Anna Larsson, dock utan fullmakt,

Oskar Larsson i d:o ,

Artur Persson i d:o ,

Karl Johan Roskvist i d:o ,

Wiktoria Månsson i Tullstorp genom sin make Albert Månsson, dock utan fullmakt och

kontraktsprosten Nils Johansson i Borrby i egenskap av ordförande i församlingens kyrkoråd och kyrkostämma.

§ 7.

Det av förrättningsmannen upprättade förslaget med därtill hörande längder genomgicks med sakägarna, varjämte synemännens utlåtande angående företaget upplästes för delägarna.

§ 8.

Sakägarna anhöllo enhälligt, att styrelseval redan nu skulle äga rum. Till ordförande i arbetsstyrelsen för företaget utsågs Torsten W. Olsson i Borrby och till övriga ledamöter Albert Månsson i Tullstorp och Artur Persson i Borrby med Per Alfred Månsson i Borrby till suppleant.

Att emottaga och förvara till företaget hörande kartor och handlingar uppdrogs åt lantbrukaren Torsten W. Olsson, adress Timåkra pr Borrby.

§ 9.

Arvodesräkning överlämnades, och meddelade förrättningsmannen, att de dagar, för vilka dagarvode debiterats, funnes angivna i räkningen.

§ 10.

Sedan bestämmelserna angående besvär mot förrättningen enligt grunder i vattenlagen 11 kap. 85 § meddelats sakägarna, förklarades förrättningen avslutad.

Borrby den 13 september 1943.

Klas Westling.

statens lantbruksingeniör.

Biträdande gode män:

Axel W. Svensson Julius Gustafsson

Länsstyrelsen
i
Kristianstads län
Landskansliet

Till statens lantbruksingenjör Klas Westling,
Kristianstad.

Sedan länsstyrelsen genom beslut den 5 januari 1943 förordnat extra lantbruksingenjören A. Eriksson i Kristianstad att i enlighet med föreskrifterna i gällande vattenlag verkställa syn i och för torrläggning av vattenskadad mark å Borrby nr 289, 48, 46, 43, 13, 4, 41, 24 med flera nummer i Borrby socken uppdrager länsstyrelsen härigenom åt Eder att verkställa ifrågavarande förrättning.

Kristianstad i landskansliet den 6 april 1943.

A. E. Rodhe

Georg Lundborg

1 /28 Ekdm.

207

Länsstyrelsens i Kristianstads län resolution i anledning av gjord framställning om förordnande av förrättningsman enligt vattenlagen; given å landskansliet i Kristianstad den 5 januari 1943.

Uti en till länsstyrelsen ingiven ansökan hava Rudolf Rasmusson, Torsten N. Olsson, Arthur Persson, Elida Nilsson, Oscar Larsson och Manfred Månsson i Borrby anhållit om förordnande för behörig förrättningsman att i enlighet med föreskrifterna i gällande vattenlag verkställa syn i och för torrläggning av vattenskadad mark å Borrby n:ris 289, 48, 46, 43, 13, 4, 41, 24 med flera nummer i Borrby socken.

Länsstyrelsen har tagit ärendet i övervägande och finner jämlikt 10 kap. 33 § vattenlagen skäligt förordna statens extra lantbruksingenjör Arne Eriksson att i enlighet med föreskrifterna i vattenlagen, därest laga hinder ej möter verkställa den i ansökningen påkallade förrättningen; skolande sökandena tillställa förrättningsmannen denna resolution.

Är och dag som ovan.

Stämpel sex kronor.

ej kom. 57

1 D

Sökandena.

Nr 1/28 Elkdn. Ank. den
-4. JAN. 1943.
TILL LANDSKANSLIET
I KRISTIANSTADS LÄN

Till

Länsstyrelsen.

Kristianstad.

Härmed anhålles vördsamt om förordnande för behörig förrättningsman, att förrätta sådan syn, som i gällande lag om dikning omförmäles i och för torrläggning av oss tillhörig vattenskadad mark å nr. 289, 48, 46, 43, 13, 4, 41, 24 m. fl. nr. i Borrby av Borrby socken och Kristianstads län.

Borrby den 1 december 1942.

Rudolf Rasmusson
Timåkra 289 Borrby.
Arthur Persson
24 Borrby
Oscar Larsson
84 Borrby.

Torsten R. Olsson
Blågård 43 Borrby
Elida Nilsson
N:o 73 Borrby
Manfred Månsson
Tunstorp Borrby

Berättas:

Blenda Gustafsson
Åkarp

John Andersson
Åkarp

Lantbruksingenjörens kungörelse rörande syneförrättning inom Borrby och Tullstorps byar i Borrby socken.

K U N G Ö R E L S E.

Syneförrättning enligt 10 kap. vattenlagen rörande upptagande av ett sidodike till Borrby mossbäck för torrläggning av mark inom Borrby och Tullstorps byar i Borrby socken av Kristianstads län kommer att handläggas vid sammanträde i Borrby kommunalrum måndagen den 16 augusti 1943 kl. 10.30 f.m. då sakägare hava att tillstädeskomma för utförande av sin talan, och då bl.a. styrelseval kommer att förrättas.

Kristianstad den 19 juli 1943.

statens lantbruksingenjör.

Anslagen i laga ordning söndagen den 25 juli 1943
Borrby den 26 juli 1943
p.adj.

Kungörelsen avsänd till Borrby sockens pastorsämbete adr:
Borrby den 19 juli 1943.

YSTADS ALLEHANDA

Grundad 1873

Redaktör och ansvarig utgivare:
MELKER WESTIN

Redaktion:
vardagar 10 f. m.—2 natt
söndagar 11 f. m.—2 natt

Telefoner: linjeväljare

Redaktion	420
Huvudredaktör	270
d:o bost.	714
Redaktionssekreterarens bostad	1486

Kontor och expedition:
vardagar 8 f. m.—6 e. m.
lördagar 8 f. m.—4 e. m.

Telefoner: linjeväljare

Annonsemottagning, Pren.-avd. o. kassa	29, 69
Boktryckerikontor	69
Annonsombud	1600
Direktion	433, 478

Bostadstelefoner:

Konsul E. Bjurström	338
Disponent H. Bjurström	821
Advokat F. Björnberg	773

Postgirokonto: 97000

Prenumerationspris:
Helår 18:— Kvartal 5:50
Halvår 10:50 Månad 2:—
Post- eller hembäringsavgiften inberäkn. — Lösnummer 15 öre.

Annonspris:
Före text 25 öre, textsidor 26 öre, efter text 20 öre. Dödsoch tacksägelseannonser 25 öre, plats- och hyresannonser 20 öre. Förlovnings-, vigsel- och födelseannons kr. 5:—. Lördag och dag före helgdag 10 % förhöjn. Lägsta annonspris kr. 2:50. Annons mätes från linje till linje. Tidningen fritager sig från all skada, vållad genom att annons ej införts på begärd dag.

Lokalredaktioner:

Lövestad	Tel. 150
Simrishamn	» 60
Sjöbo	» 119
Skivarp	» 110
Skurup, redaktion	» 336
d:o, expedition	» 76
Tomelilla	» 4

Bjurströms Boktryckeri A-B, Ystad. 1943.

†

Min käre make vår fader
f. d. Ladufogden

Anders Persson

har i dag lugnt och stilla avlidit i en ålder av 65 år, djupt sörjd av oss alla, släkt o. vänner.

Välåkra den 19 juli 1943.

MARIA PERSSON.
Barn och barnbarn.

Jordens oro viker
För den frid som varar.

För allt deltagande vid min älskade maka, vår kära moders bortgång samt för den vackra blomstergärden, som sänts till hennes bår, frambära vi härmed vårt innerliga tack.

Spjutstorps den 20 juli 1943.

SVEN HENRIKSSON.
Barnen.

TANDLÄKARE

Tandläkare i Ystad

Medl. av Sveriges Tandl.-förbund

AXEL ANDERSSON,
Hamngatan 12 a.
Mottagning efter överenskommelse.
Tel. 1660 Ystad.

RUBEN LARSSON,
St. Östergatan 14, 2 tr.
Mottagn. 10—12. Andra tider efter överenskommelse. — Tel. 520.

CHR. MATTSSON,
Lilla Östergatan 35.
Praktiken är inställd till den 1 aug.

GUSTAF MELANDER.
Hamngat. 5 (mitt emot Posthuset).
Bortrest till 24 aug.

SVEN MYRGARD.
St. Östergatan 34. Tel. 168.
Månd.—fred. kl. 9-1, 6-7; lörd. 9-12.

GRETA PERSSON.
Hamngatan 1. Tel. 618.
Vardagar kl. 10—2.

GEORG PLATZACK,
Stortorget 14, 1 tr.
Mottagningen inställd t. v.
Tel. 1865.

AKE SANDGREN.
Sandgården, Tobaksg. Tel. 1166.
Praktiken inst. t. v.

TANDLÄKARE

Christian Mattsson

Praktiken är inställd till den 1 aug.

Röddinge

Gamla **textilkuponger** utbytas lördagen den 24 juli i församlingssalen kl. 14—16, i Eriksdals skola kl. 17—19.

Kristidsnämnden.

Kungörelse

Syneförrättning enligt 10 kap. vattenlagen rörande upptagande av ett sidodike till Borrby mossbäck för torrläggning av mark inom Borrby och Tullstorps byar i Borrby socken av Kristianstads län kommer att handläggas vid sammanträde i Borrby kommunalrum måndagen den 16 augusti 1943 kl. 10,30 f. m., då sakägare hava att tillställeskomma för utförande av sin talan, och då bl. a. styrelseval kommer att förrättas.

Kristianstad den 19 juli 1943.

KLAS WESTLING,
statens lantbruksingeniör.

Målningsarbeten

För Kungl. Södra skånska infanteriregementets räkning infordras härmed skriftliga förseglade anbud å målningsarbeten inom regementets etablissement i Ystad.

Anbud skola ställas till Chefen för Kungl. Södra skånska infanteriregementet samt vara inkomna under adress »Kasernofficeren I 7 Ystad» före den 2 augusti 1943 kl. 1500.

Anbud är bindande t. o. m. 15 augusti 1943. Arbetsbeskrivning, anbudsformulär jämte övriga upplysningar lämnas av kasernofficeren, tel. Ystad, »Södra Skåningarna» 26.

Anbudsgivaren skall vara beredd att ställa fullgod säkerhet för arbetenas kontraktsenliga utförande.

Underrättelser för anbudsgivare, införda i varje n:r av Tidning för Leveranser till staten m .m. skola i övrigt lända till efterrättelse.

Ystad i juli 1943.

Chefen för Kungl. Södra skånska infanteriregementet.

Anbud å rensning

av **Rosbäcken** emottages till den 28 juli. Karta och arbetsbeskrivning finns tillgängliga hos
Alfred Åkesson, Hunnestad.

Ysta

I dag onsda
Bordbeställni

Ystad

anordnar
stor SO
Lördagen
Uppträdan
BÖRJE B
Tombola,
CHOKLAI
Dans efter
mal dans.

Folkets

Torsdag
uppträd
och eleg
orkester

STORA

NYRESTAU
SOMMARVE
LOKALER
Tel. 13 o. 3

Normalpris

Från och med
normalpriser:
1. för *luzern*
säljning till för
Vi
13
11
11
För luzernmj
vara endast må
2. Vid försä
pris av 14 kron
3. Vid försä
av 15 kronor p
4. Vid försä
malpris av 18
Närmare bes
nr 1463.
Stockholm de

Garantipris

Statens livsme
21 maj 1943 be
bolaget att inlö
1. Under tid
den 31 januari
följande priser,
2. Under ma
30 april 1944 h
inlösen sker till
50 öre, för mor
för purjolök 6
vitkål 3 kronor

ds Saltsjöbad

g KARIN JUEL. DANS med utsträckt tid.
gar: Hovmästaren. Tel. namnanrop.

ls Röda kors-kår

MMARFEST å Idrottsplatsen

. 24 juli kl. 20—1. Söndagen d. 25 juli kl. 18—24.
den båda dagarna av den kände **revyskådespelaren**
URMAN - lörd. kl. 21,30 och 23, sönd. kl. 20 och 22.
Amerikanska lotteri, Skjutbana, Pistolskytte med pris.
SPELET»
»The Merry Makers» kapell. Omväxlande modern och gam-
— Entré: vuxna 60 öre, barn och militär 35 öre.

s Park, Tomelilla

gen den 22 juli (Marknadsdagen) kl. 8 och 10 e. m.
er **PIERRE & CO.** i en kombinationsakt. Stil, kraft
ans. **Musik och dans** från kl. 6—12. **Jazzkungens**
. Servering. Cyklar mottagas till förvaring.

HOTELLET, TOMELILLA

RERAT — PROPRA RUM — ERKÄNT GOTT KÖK.
RANDA — TRÄDGÅRD
FÖR BESTÄLLNINGAR.
HANS GUMMESON.

er på luzernmjöl m. m.

FOLKHUSHÅLLNINGEN

den 22 juli 1943 skola å nedan angivna varuslag gälla följande

mjöl skall, med hänsyn till varans halt av råprotein, vid för-
brukare gälla följande normalpriser:

l en råproteinhalt av	Kronor per deciton.
5—14,9 procent	25:—
5—13,4 procent	23:—
4 procent och därunder	14:—

l med en råproteinhalt av 15,0 procent eller därutöver, vilken försäljas mot inköpslicens, skall gälla ett normalpris av 27:— kr/dt.
jning av *fälttorkat hömjöl* till förbrukare skall gälla ett normal-
or per deciton.
jning av *klöverfröagnar* till förbrukare skall gälla ett normalpris
er deciton.
jning av *klöverfröagnnudlar* till förbrukare skall gälla ett nor-
ronor per deciton.
ämmelser återfinnas i statens livsmedelskommissions cirkulär

n 19 juli 1943. STATENS LIVSMEDELSKOMMISSION.

på vissa färska

FOLKHUSHÅLLNINGEN

ch torkade köksväxter av 1943 års skörd.

delskommission erinrar om att Kungl. Maj:t genom beslut den
nyndigat kommissionen att uppdraga åt svenska spannmålsaktie-
a vissa färska och torkade köksväxter av 1943 års skörd.
en 1—31 mars 1944 inlöser spannmålsbolaget till bolaget senast
1944 från odlare hembjudna partier vitkål och morötter till
ämligen för vitkål 18 öre per kg och för morötter 12 öre per kg.
månad 1944 inlöser spannmålsbolaget till bolaget senast den
mbjudna partier torkade köksväxter om tillhopa 750 ton, varvid
följande priser per kg netto, nämligen för grönkål 4 kronor
tter 2 kronor, för palsternackor 2 kronor, för persilja 5 kronor,
ronor, för rotselleri 4 kronor 50 öre, för spenat 6 kronor, för
50 öre samt för sopprotsblandning med viss bestämd samman-

Stor avelsdjursauktion
å
Djupadals gård pr Tomelilla

Lördagen den 24 instundande juli kl. 2 e. m. låter lantbr. **NILS-HUGO RIPADAL å egendomen Djupadal i Ullstorps socken** genom auktion försälja:

9 st. förstklassiga hästar, därav 5 betäckta ston i ålder 6, 7, 7, 11 och 12 år, en valack 11 år, 3 st. 1½ år, därav 1 sto och 1 varmblodsunghingst, fader Mentor och moder Majken.

Hela den reaktionsfria nötkreatursbesättningen, bestående av 37 nötkreatur, därav 1 ungtjur, 8 kor samt 28 kvigor i ålder 2—3½ år. Samtliga hondjur betäckta under tiden den 1 dec. 1942—1 maj 1943, varför ett flertal äro högdräktiga. Sista tuberkulinundersökningen verkställdes den 19 juli i år.

Samtliga icke mjölkande djur kunna efter köparens önskan kvarstanna å Djupadal under hela betesgången i år.

Säkra köpare erhålla kredit till den 1 dec. 1943.

Välabro, Tomelilla, i juli 1943.

And. Nilsson. **Theodor Pehrsson.**

Formfranska, Samsikt, Mörk V. R. Limpan,
Franska, Sundhetslimpan, Kavring,
Berkis, Grovt.

Beställningar emottagas tacksamt.

A-B Bröderna Lundströms Ångbageri

Tel. 171. YSTAD. Tel. 738.

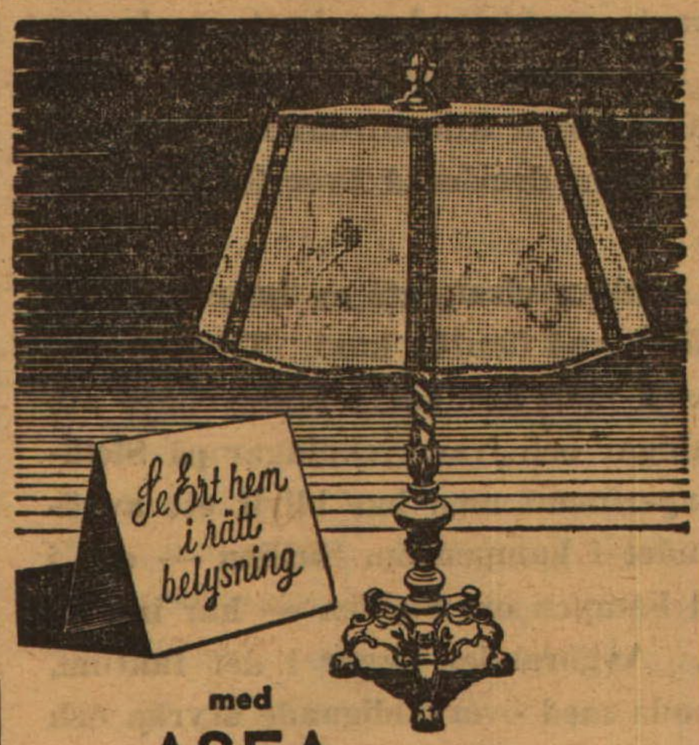

med
ASEA-armatur

Många vackra, ändamålsenliga armaturnyheter – i alla prislägen – av genomgående hög kvalitet – finner Ni på vår armaturutställning.

Bengtssons Elektriska Installationsbyrå

YSTAD. — Tel. 844.

'Radar' – krigets största

Även de små nationerna böra deltaga

I internationella angelägenheter efter kriget.

OTTAWA den 20 (TT. fr. Reuter): Premierminister Mackenzie King har i en serie uttalanden inför parlamentet framhållit de små nationernas rättighet att deltaga i en internationell organisation efter kriget.

Bl. a. yttrade han: Stunden närmar sig nu, då man måste försöka inlemma de förenade nationerna i någon slags internationell organisation. Å ena sidan bör icke handhavandet av de internationella angelägenheterna koncentreras enbart till de stora nationerna, men å den andra kan icke befogenheterna delas lika mellan alla de 30 suveräna stater eller mera som utgöra de förenade nationerna, ty i ett sådant fall skulle all effektiv auktoritet försvinna.

En kompromiss bör uppnås mellan teoretisk jämlikhet och den praktiska nödvändigheten att begränsa representationen till ett lämpligt antal deltagande för att garantera högsta effektivitet.

F Ö R T E C K N I N G

över delägare i det avdikningsföretag, som avser upptagande av ett sidodike till Borrby mossbäck för torrläggning av mark inom Borrby och Tullstorps byar i Borrby socken av Kristianstads län, vilka jämlikt vattenlagen 10 kap. 8 och 40 §§ underrättats angående sammanträdet den 16 augusti 1943 kl. 10.30 f.m.

1. Fr.	Victoria Månsson,	Tullstorps gård,	BORRBY
2. Arrendatorn	Albert Månsson,	" "	"
3. Lantbrukaren	Torsten W. Olsson,	Blågård 43,	"
4. Herr	Hjalmar Jönsson,	Borrby 46,	"
5. Lantbrukaren	Karlo Albrektsson,	" 14,	"
6. "	Lars Nilsson,	" 14,	"
7. "	Per Alfred Månsson,	" 12 9,	"
8. Lantbrukaren	Manfred Månsson,	Tullstorp,	"
9. "	Jöns Nilssons sterbhus,	Borrby 73,	"
10. "	Håkan Larsson,	" 24,	"
11. "	Oscar Larsson,	" 84,	"
12. "	Artur Persson,	" 24,	"
13. Fr.	Elin Persson,	" 24,	"
14. Lantbrukaren	Karl Roskvist,	" 21-22	"
15. Kommunalnämndsordf.	Folkskolläraren Harry Malmberg,		"
16. Lantbrukaren	Birger Assarsson,	Borrby 37 1	"
17. Domkyrkorådet,			LUND

Att underrättelser avsänts till förestående personer m.m. med posten den 19 juli 1943, intygas

ex officio:

Klas Westling.

Angående sammanträdet den 13 september 1943 kl. 11 f.m. har underrättelser avsänts med posten den 24 augusti 1943 till

18. ordföranden i kyrkostämman i Borrby församling, kontraktsprosten Nils Johansson adr. Borrby
19. kantor Karl Bjärbo "

intygas

ex officio

Klas Westling.

U T L Å T A N D E

angående utförande av vattenavlopp för torrläggning av mark inom Borrby och Tullstorps byar i Borrby socken av Kristianstads län avgivet av synemännen vid syneförrättning enligt 10 kap. vattenlagen år 1943.

Avdikningsområdets belägenhet m.m.

Företaget, som till huvudsaklig del avser torrläggning av odlad jord, är att hänföra till dikning. Det är beläget å nederbördsområdet 88-89. Mot företagets utförande på sätt i detta utlåtande närmare finnes angivet möter enligt synemännens förmenande icke något laga hinder.

Sökande.

Sökande till förrättningen äro Arthur Persson, Oscar Larsson, Torsten W.Olsson och Manfred Månsson samtliga för ägor i Borrby, varjämte Rudolf Rasmusson såsom tidigare ägare till fastigheten Borrby 289 1 och Elida Nilsson såsom delägare i Jöns Nilssons sterbhus även äro sökande till förrättningen.

Företagets utsträckning är beroende av sökandenas yrkanden och förefintliga fallförhållanden, och omfattar syneförrättningen i anledning härav de dikessträckor, som å hithörande plankarta äro utmärkta med en heldragen grov, röd linje för täckt ledning och med tvenne jämnlöpande, röda linjer för öppet avlopp. Avloppssträckorna äro betecknade med bokstäverna A-B-C och B-D.

Plankarta och profilritning.

Den vattenskadade mark, som av företaget tillskyndas

båtnad, är avfattad å hithörande plankarta. Såsom betalningsskyldig till företaget anses all mark, vars torrläggning till 1.2 meters djup är beroende av dikningen och som genom denna vinner möjlighet till förbättrad torrläggning, d.v.s. all mark belägen under en kurva avvägd till 1.2 meters höjd över vanligt medelvattenstånd i diket med tillägg för behövlig höjdskillnad mellan detta vattenstånd och eventuella täckdikesögon samt för fall åt sidorna mot diket räknat, vilket fall beräknats lika med markytans dock ej överstigande 1.5:1.000.

Över de avloppssträckor, om vilkas utförande fråga är, äro profil- och sektionsritningar uppgjorda utvisande lutningsförhållandena och avloppens beskaffenhet i övrigt.

Båtnadsuppskattning.

Den i föreliggande fall uppkommande båtnaden består i höjning av jordens alstringsförmåga. Värdet härå uttryckt i penningar utgör det kapitaliserade värdet av den ökning i avkastningen, som beräknas uppkomma genom företagets utförande. Räntefoten vid kapitaliseringen utgör 5 procent. För beräkningarnas verkställande hava synemännen först uppskattat markens värde med hänsyn till dess alstringsförmåga i fullt torrlagt skick. Vid denna värdering har hänsyn tagits till jordens naturliga beskaffenhet såväl med hänsyn till matjord som alv samt till dess belägenhet men ej till jordens mer eller mindre goda brukning och därav uppkommande större eller mindre växtkraft.

Jordens värde före företagets utförande anse synemännen vara i det stora hela en produkt av dess värde i fullt torrlagt skick och den större eller mindre grad av försumpning, varav jorden lider. Jord, som ligger i jämnhöjd med eller under den försumpande vattenytan, har grad 0.0 och anses sålunda för närvarande sakna värde. Jord, som ligger i jämnhöjd med eller högre än kurvan för den vattenskadade marken, har grad 1.0, d.v.s. dess värde före och efter företagets utförande sammanfaller. Höjdskillnaden mellan den försumpande vattenytan och kurvan har delats i tio höjdgrader med sinsemellan lika höjdskillnad. Varje ägofigurs höjdläge motsvaras alltså av en viss försumpningsgrad. Denna är uträknad efter varje figurs medelhöjdläge. Genom att multiplicera ägofigurens värde i fullt torrlagt skick med ägofigurens försumpningsgrad erhålles ägofigurens nuvarande värde. Skillnaden mellan markvärdet före och efter företaget motsvarar den genom företagets utförande uppkommande båtnaden. Denna är uträknad för såväl varje ägofigur som varje fastighet och återfinnes i värderingslängdens kolumner 15 och 16.

Nederbördsområde, dimensionering m.m.

För att den beräknade jordförbättringen skall uppkomma måste dikningsarbetet verkställas i överensstämmelse med förslaget, som är upprättat med hänsyn till framrinnande vattenmängd, markens lutningsförhållanden, dikningsarbetets ändamål m.m.

Nederbördsområdet är direkt inmätt och utgör

vid punkt	1+46	78 hektar
	3+50	73 "
	4+12	70 "
	5+72	65 "
	7+00	42 "
	9+00	36 "
	10+44	30 " och
	21+39	20 " .

På sökandens yrkande och med stöd av bestämmelserna i vattenlagen 7 kap. 4 § bestämma synemännen, att avloppen skola utföras som täckta ledningar undantagandes sträckan 0 - 1 av avloppssträckan A-B.

Vid bestämmande av rörledningarnas dimensioner hava synemännen utgått från en största avrinning av 1.0 sekundliter pr hektar.

För övrigt hänvisas till plankarta, profil- och sektionsritningar jämte kostnadsförslag.

Fixpunkterna i företaget äro lagligen skyddade och få alltså ej övertäckas, borttagas eller på annat sätt förstöras. Önskar jordägare borttaga fixpunkt, skall han därom göra anmälan till statens lantbruksingeniör, vilken då låter avväga annan lämplig fixpunkt. Kostnaden för lantbruksingeniörens i sådant hänseende företagna förrättning gäldas av dikningsföretaget.

Ersättningar.

Framställning om ersättning för skada å växande gröda, därest skada uppstår å dylik under tiden arbetena utföras, skall göras skriftligen till arbetsstyrelsen och senast den dag, då företaget genom avsyningsbevisets uppläsande på allmänt sammanträde med sakägarna förklarats avsynat och godkänt. Ersättningsbeloppet skall bestämmas av 2 st. av arbetsstyrelsen tillkallade ojäviga, i jordbruk kunniga män.

I övrigt skola inga ersättningar utgå.

Kostnadsfördelning.

Synemännen hava undersökt huruvida dikningssamfälligheten skall indelas i förberedande avdelningar och därvid uppställt följande tabell:

avdelning I avloppssträckan A-B med ägofig. 1-21,26,60,64-68,

" II " B-C " " 22-25,27-59 och

" III " B-D " " 61-63.

Kostnaden för varje avloppssträcka och förbättringsvärdet m.m. för varje avdelning framgår av nedanstående tablå:

Avdelning.	Avloppssträcka.	Kostnad i kr.	Förbättrings-värde i kr.	Kostnad pr förbättrings-krona.
I	A-B	4.625.-	4.680.-	0.924
II	B-C	3.250.-	3.777.-	0.860
III	B-D	825.-	1.377.-	0.599

Avdelningarna II och III erfordra för sin torrläggning att större delen av nedanförliggande avloppssträcka utföres. Vid verkställd

undersökning med vilken eller vilka avdelningar varje avdelning skall sammanföras för att å avdelningen skall falla den lägsta relativa kostnaden dock under iakttagande, att ingen annan avdelnings torrläggningskostnad får höjas genom sammanförandet befinnes, att samtliga avdelningar skola sammanföras, då kostnaderna pr förbättringskrona inom den sålunda uppkommande avdelningen utgör 0.885. I kostnaderna för arbetena inom företaget skola därför ägarna till marken deltaga i förhållande till båtnadsvärdet av denna mark enligt ovan åberopade utlåtandet vidfogade värderingslängd dock med iakttagande av bestämmelserna i vattenlagen 7 kap. 27 § och 10 kap. 80 §.

I kostnadsfördelningslängden finnes med iakttagande av ovannämnda grunder angivet vars och ens delaktighet i förbättringsvärde och procenttal samt den kostnad, som i enlighet med det upprättade kostnadsförslaget åligger varje sakägare.

Därest företaget kommer till utförande, skola kostnaderna för syneförrättningen gäldas av sakägarna i företaget i förhållande till vars och ens andel i kostnaderna för torrläggningsarbetet. Förrättningskostnaderna förskjutas av sökandena vid förrättningens avslutande.

Framtida underhåll.

Kostnaderna för företagets underhåll bestridas av sakägarna i företaget efter samma grund, som i kostnadsfördelningslängden bestämts för anläggningskostnadernas fördelning.

Verkställighet.

Innan arbetet får påbörjas, skall denna syneförrättning ha vunnit laga kraft samt länsstyrelsen i Kristianstads län hava underrättats angående styrelseval.

Arbetsstyrelse.

Enär sakägarna äro flera än två, skall företagets angelägenheter handhavas av en arbetsstyrelse, som väljes på allmänt sammanträde med sakägarna enligt föreskrift i vattenlagen 7 kap. 64 §.

Arbetsstyrelsens åliggande är bl.a.

att jämlikt föreskrifterna i vattenlagen 7 kap. 62 § anmäla styrelseval hos länsstyrelsen,

att å offentlig auktion eller genom infordrande av anbud överlåta arbetet på förmånligaste sätt till entreprenör, som kan godkännas av statens lantbruksingeniör i länet,

att själv och med biträde av sakkunnig person övervaka arbetets utförande i överensstämmelse med det upprättade förslaget,

att verkställa behövliga utdebiteringar och fördelning av kostnader,

att föra räkenskaper över arbetet och årligen redovisa dessa för delägarna,

att genom kringsänd kallelselista, å vilken kallade delägare teckna sina namn eller på annat i vattenlagen 7 kap. 64 § fastställt sätt, senast åtta dagar i förväg vid behov dock minst en gång årligen kalla delägarna till sammanträde för

gemensamma angelägenheters dryftande,

att ombesörja dikenas vidmakthållande och upprensning å årstid, då växande gröda därav tager minst skada samt

att i övrigt vidtaga alla åtgärder, som kunna befrämja arbetets verkställande och vidmakthållande.

Arbetsföreskrifter m.m.

Med avseende å företaget stadga synemännen i övrigt jämlikt vattenlagen 10 kap. 62 §:

att företaget skall benämnas Borrby dikningsföretag 1943,

att arbetet skall vara fullbordat före utgången av år 1948,

att arbetet skall anses lagligen avslutat då godkännande avsyningsbevis lämnats av statens lantbruksingeniör eller den han i sitt ställe sätter, och detta bevis blivit å gemensamt sammanträde med delägarna uppläst för dessa,

att arbetet skall utföras i full överensstämmelse med det upprättade förslaget, dock att mindre ändringar, som under arbetets utförande kunna visa sig lämpliga beträffande dikes läge och annat, som ej inverkar minskande på torrläggningens djup eller avrinningen, och varom berörda sakägare äro eniga, må efter hörande av statens lantbruksingeniör och efter hans skriftliga medgivande företagas,

att cementrören skola gjutas av svensk cement, att de skola godkännas av statens lantbruksingeniör eller dennes ombud, innan de nedläggas, och att deras läge skall kontrolleras av statens lantbruksingeniör eller dennes ombud, innan de få höljas,

att den, som åtagit sig arbetet, ej må erhålla slutlikvid, förrän arbetet i sin helhet godkänts av statens lantbruksingeniör eller den han i sitt ställe sätter,

att rensning av brunnar skall ske minst två gånger årligen och så ofta behov därav föreligger. Koppling direkt till rörsträng förbjudes, såvida ej statens lantbruksingeniör därtill givit sitt skriftliga tillstånd.

Besvärshänvisning.

Är någon missnöjd med åtgärd eller beslut under denna syneförrättning eller med detta synemännens utlåtande ingive inom sextio dagar från nedanstående dag sina till Söderbygdens vattendomstol i Stockholm ställda besvär. I besvären skola fullständigt upptagas klagandens alla påståenden och skälen därför, och skola vid besvären fogas de handlingar, klaganden vill åberopa till stöd för ändringssökandet. Besvären skola ingivas i tre exemplar.

Borrby den 13 september 1943.

Nils Westling, Axel Svensson

Ivar Gustafsson.

Areal								Nuvarande värde			Blivande värde			Förbättringsvärde		
Åker		Äng och odlingsmark		Annan duglig mark		Impediment och högl. mark		pr har	pr ägofigur		pr har	pr ägofigur		pr har	pr ägofigur	
Har	ar	Har	ar	Har	ar	Har	ar	Kr.	Kr.	öre	Kr.	Kr.	öre	Kr.	Kr.	öre
7		8		9		10		11	12		13	14		15	16	

Händelförteckning, ägobeskrivning och värderingslängd för "Borrby dikningsförstag 1943"

19.

Hemmanstal	Registernummer	Littera å kartan	Socken, by och hemman	Delägares namn, hemvist m. m. samt ägobeskrivning	Ägofigurens nummer
1	2	3	4	5	6
			Borrby socken		
	21, 22, 36 o. 59	A	Borrby	Carlo Albrektsson	
				åker, djup sandbl. lermylla	1
				" "	2
				Summa	
	24	B	Borrby	Carlo Albrektsson	
				åker, djup sandbl. lermylla	3
				" "	4
				Summa	
	15	C	Borrby	Lars Nilsson	
				åker, djup sandbl. lermylla	5
				" "	6
				väg imp	7
				Summa	
	14	D	Borrby	Lars Nilsson	
				väg imp	8
				åker i torrl. djup sandbl. lermylla	9
				" "	10
				Summa	
	48, 51	E	Borrby	Per Alfred Larsson	
				åker, djup sandbl. lermylla	11
				" "	12
				Summa	

Areal								Nuvarande värde			Blivande värde			Förbättringsvärde		
Åker		Äng och odlingsmark		Annan duglig mark		Impediment och högl. mark		pr har	pr ägofigur		pr har	pr ägofigur		pr har	pr ägofigur	
Har	ar	Har	ar	Har	ar	Har	ar	Kr.	Kr.	öre	Kr.	Kr.	öre	Kr.	Kr.	öre
7		8		9		10		11	12		13	14		15	16	
0	11							1500	165	-	3000	330	-	1500	165	-
0	12															
0	23								165	-		330	-		165	-
0	11							1500	165	-	3000	330	-	1500	165	-
0	11															
0	22								165	-		330	-		165	-
0	06							1500	90	-	3000	180	-	1500	90	-
0	04															
							008									
0	10						008		90	-		180	-		90	-
							001									
0	12							2000	240	-	5000	600	-	3000	360	-
0	12															
0	24						001		240	-		600	-		360	-
0	18							1500	120	-	3000	240	-	1500	120	-
0	06															
0	14								120	-		240	-		120	-

Hemmanstal	Registernummer	Littera å kartan	Socken, by och hemman	Delägares namn, hemvist m. m. samt ägobeskrivning	Ägofigurens nummer
1	2	3	4	5	6
avr. n:r 160	35⁶	F	Borrby	Per Alfred Månsson	
				åker, djup sandbl. torvmylla	13
				" "	14
				Summa	
	23	G	Borrby	Per Alfred Månsson	
				åker, djup sandbl. torvmylla	15
				" "	16
				Summa	
	46	H	Borrby	Hjalmar Jönsson Augustbron, Malmö	
				åker, djup sandbl. torvmylla	17
				" "	18
				" "	19
				Summa	
1/4	2¹	I	Borrby	Lunds Domkyrka	
				avr: Lars Nilsson	
				åker, djup sandbl. torvmylla	20
				" "	21
				Summa	
1/256	4⁷	K	Borrby	Torsten W. Olsson	
				åker, sandbl. mylla på lera	22
				" "	23
				Summa	

Areal								Nuvarande värde			Blivande värde			Förbättringsvärde		
Åker		Äng och odlingsmark		Annan duglig mark		Impediment och högl. mark		pr har	pr ägofigur		pr har	pr ägofigur		pr har	pr ägofigur	
Har	ar	Har	ar	Har	ar	Har	ar	Kr.	Kr.	öre	Kr.	Kr.	öre	Kr.	Kr.	öre
7		8		9		10		11	12		13	14		15	16	
0	11							1500	165	-	3000	330	-	1500	165	-
0	11															
0	22								165	-		330	-		165	-
0	13							1500	195	-	3000	390	-	1500	195	-
0	13															
0	26								195	-		390	-		195	-
0	06							1500	90	-	3000	180	-	1500	90	-
0	03															
0	04															
0	13								90	-		180	-		90	-
0	04							1500	60	-	3000	120	-	1500	60	-
0	03															
0	07								60	-		120	-		60	-
0	07							2100	147	-	3000	210	-	900	63	-
0	34							1500	510	-	3000	1020	-	1500	510	-
0	41								657	-		1230	-		573	-

Hemmanstal	Registernummer	Littera å kartan	Socken, by och hemman	Delägares namn, hemvist m. m. samt ägobeskrivning	Ägofigurens nummer
1	2	3	4	5	6
11/144	anv 43 5	L	Borrby	Torsten W. Olsson	
				åker, sandbl. mylla gå lua	24
				" "	25
				Summa	
23/288	43 26	M	Borrby	Torsten W. Olsson	
				åker, djup sandbl. tunnmylla	26
				Summa	
2886/10000	289 1	N	Borrby	Torsten W. Olsson	
				åker, sandbl. mylla gå lua	27
				" "	28
				" "	29
				" "	30
				" "	31
				" , sandbl. tunnmylla gå lua	32
				väg ämp	33
				Summa	
171/672	anv 46 2.3.4.6	O	Borrby	Manfred Månsson	
				åker, sandbl. tunnmylla gå lua	34
				" "	35
				väg ämp	36
				" "	37
				Summa	
anv nr 73	24 25	P	Borrby	Jöns Nilssons dödb.	
				väg ämp	38
				" "	39
				överföres	

Areal								Nuvarande värde			Blivande värde			Förbättringsvärde		
Åker		Äng och odlingsmark		Annan duglig mark		Impediment och högl. mark		pr har	pr ägofigur		pr har	pr ägofigur		pr har	pr ägofigur	
Har	ar	Har	ar	Har	ar	Har	ar	Kr.	Kr.	öre	Kr.	Kr.	öre	Kr.	Kr.	öre
7		8		9		10		11	12		13	14		15	16	
0	03							1800	54	-	3000	90	-	1200	36	-
0	05							1800	90	-	3000	150	-	1200	60	-
0	08								144	-		240	-		96	-
0	14							1800	252	-	3000	420	-	1200	168	-
0	14								252	-		420	-		168	-
0	12							2100	252	-	3000	360	-	900	108	-
0	11							2100	231	-	3000	330	-	900	99	-
0	11							2100	231	-	3000	330	-	900	99	-
0	18							2100	378	-	3000	540	-	900	162	-
0	26							2100	546	-	3000	780	-	900	234	-
0	24							2100	504	-	3000	720	-	900	216	-
						0	04									
1	02					0	04		2142	-		3060	-		918	-
0	15							1500	225	-	3000	450	-	1500	225	-
0	27							1500	405	-	3000	810	-	1500	405	-
						0	04	—								
						0	02									
0	42					0	06		630	-		1260	-		630	-
						0	02									
						0	02									
						0	04									

Hemmanstal	Registernummer	Littera å kartan	Socken, by och hemman	Delägares namn, hemvist m. m. samt ägobeskrivning	Ägofigurens nummer
1	2	3	4	5	6
				ödmjört	
				åker, sandbl. mylla på lera	40
				Summa	
	24	Q	Borrby	Håkan Larsson	
				väg ump	41
				åker, sandbl. mylla på lera	42
				väg ump	43
				Summa	
ans nr 84	24 27	R	Borrby	Oskar Larsson	
				väg	44
				"	45
				åker, sandbl. mylla på lera	46
				Summa	
ans nr 81	24 26	S	Borrby	Sven Persson	
				åker, sandbl. mylla på lera	47
				väg	48
				Summa	
ans	24 41	T	Borrby	Sven Persson	
				åker, sandbl. mylla på lera	49
				" "	50
				väg ump	51
				"	52
				Summa	

Areal								Nuvarande värde			Blivande värde			Förbättringsvärde		
Åker		Äng och odlingsmark		Annan duglig mark		Impediment och högl. mark		pr har	pr ägofigur		pr har	pr ägofigur		pr har	pr ägofigur	
Har	ar	Har	ar	Har	ar	Har	ar	Kr.	Kr.	öre	Kr.	Kr.	öre	Kr.	Kr.	öre
7		8		9		10		11	12		13	14		15	16	
						0	04									
0	16							1500	240	-	3000	480	-	1500	240	-
0	16					0	04		240	-		480	-		240	-
						0	01									
0	07							1500	105	-	3000	210	-	1500	105	-
						0	02									
0	07					0	03		105	-		210	-		105	-
						0	02									
						0	01									
0	12							1500	180	-	3000	360	-	1500	180	-
0	12					0	03		180	-		360	-		180	-
0	05							1500	75	-	3000	150	-	1500	75	-
						0	01									
0	05					0	01		75	-		150	-		75	-
0	10							1500	150	-	3000	300	-	1500	150	-
0	08							1500	120	-	3000	240	-	1500	120	-
						0	01									
						0	02									
0	18					0	03		270	-		540	-		270	-

Hemmanstal	Registernummer	Littera å kartan	Socken, by och hemman	Delägares namn, hemvist m. m. samt ägobeskrivning	Ägofigurens nummer
1	2	3	4	5	6
ans	24 42	U	Borrby	Artur Persson	
				tomt. ö åker, sandbl. mylla på lera	53
				näg imp	54
				Summa	
	24	V	Borrby	Elin Persson	
				åker, sandbl. mylla på lera	55
				näg imp	56
				Summa	
	22	X	Borrby	Karl Johan Roskvist	
				tomt. ö åker, sandbl. mylla på lera	57
				åker "	58
				näg imp	59
				Summa	
1/8	41'	Y	Borrby	Klockarboställe (Borrby pastorat)	
				arr: Torsten W. Olsson	
				åker, sandbl. tommylla på lera	60
				" "	61
				Summa	
1/2	37'	Z	Borrby	Birger Assarsson	
				ängsmark.	62
				Summa	

PETTERSONSKA BOKTR.EFTP. SKARA

436996

Areal								Nuvarande värde			Blivande värde			Förbättringsvärde		
Åker		Äng och odlingsmark		Annan duglig mark		Impediment och högl. mark		pr har	pr ägofigur		pr har	pr ägofigur		pr har	pr ägofigur	
Har	ar	Har	ar	Har	ar	Har	ar	Kr.	Kr.	öre	Kr.	Kr.	öre	Kr.	Kr.	öre
7		8		9		10		11	12		13	14		15	16	
008						001		2000	160	-	5000	400	-	3000	240	-
008						001			160	-		400	-		240	-
006						001		1500	90	-	3000	180	-	1500	90	-
006						001			90	-		180	-		90	-
009								2000	180	-	5000	450	-	3000	270	-
006								1500	90	-	3000	180	-	1500	90	-
015						002			270	-		630	-		360	-
039								1500	585	-	3000	1170	-	1500	585	-
042								1800	756	-	3000	1260	-	1200	504	-
081									1341	-		2430	-		1089	-
		080						2100	420	-	3000	600	-	900	180	-
		080							420	-		600	-		180	-

Hemmanstal	Registernummer	Littera å kartan	Socken, by och hemman	Delägares namn, hemvist m. m. samt ägobeskrivning	Ägofigurens nummer
1	2	3	4	5	6
5/8	41	Å	Tullstorp	Viktoria Mårtsson	
				avs: Albert Mårtsson	
				åker, sandbl. mylla på lera	63
				" "	64
				" "	65
				" "	66
				" , djup sandbl. lermylla	67
				" "	68
				Summa	

Sammandrag:

Borby socken

	21. 22 3605	A	Borby	Carla Albertsson
	24	B	-"-	Dsme
	15	C	-"-	Lars Nilsson
	14	D	-"-	Dsme
	48.51	E	-"-	Per Alfred Mårtsson
avs nr 160	35 6	F	-"-	Dsme
	23	G	-"-	Dsme
	46	H	-"-	Håkan Jönsson Augustenborg Malmö
1/4	21	I	-"-	Lunds Domkyrka
				avs: Lars Nilsson
1/256	47	K	-"-	Torsten W. Olsson
11/144 avs	43 6	L	-"-	Dsme
23/288	43 26	M	-"-	Dsme
2886/10000	289 1	N	-"-	Dsme (Fid.sg. Rudolf Rasmusson)
171/672 av 46 avs nr 73	2.3 46 24 25	O P	-"- -"-	Manfred Mårtsson Jöns Nilssons stbk.
	24	Q	-"-	Håkan Larsson
				överföres

PETTERSONSKA BOKTR. EFTR. BYARNA

436996

Areal								Nuvarande värde			Blivande värde			Förbättringsvärde		
Åker		Äng och odlingsmark		Annan duglig mark		Impediment och högl. mark		pr har	pr ägofigur		pr har	pr ägofigur		pr har	pr ägofigur	
Har	ar	Har	ar	Har	ar	Har	ar	Kr.	Kr.	öre	Kr.	Kr.	öre	Kr.	Kr.	öre
7		8		9		10		11	12		13	14		15	16	
0	77							2100	1617	-	3000	2310	-	900	693	-
0	72							1800	1296	-	3000	2160	-	1200	864	-
0	48							1800	864	-	3000	1440	-	1200	576	-
0	32							2400	768	-	3000	960	-	600	192	-
0	41							1500	615	-	3000	1230	-	1500	615	-
0	18							1500	270	-	3000	540	-	1500	270	-
2	88								5430	-		8640	-		3210	-
0	23								165	-		330	-		165	-
1	22								165	-		330	-		165	-
0	10					1	02		90	-		180	-		90	-
0	24					0	01		240	-		600	-		360	-
0	14								120	-		240	-		120	-
0	22								165	-		330	-		165	-
0	26								195	-		390	-		195	-
0	13								90	-		180	-		90	-
0	07								60	-		120	-		60	-
0	41								657	-		1230	-		573	-
0	08								144	-		240	-		96	-
0	14								252	-		420	-		168	-
1	09					0	04		2142	-		3060	-		918	-
0	42					0	06		630	-		1260	-		630	-
0	16					0	04		240	-		480	-		240	-
0	07					0	03		105	-		210	-		105	-
3	91					0	20		5460	-		9600	-		4140	-

Hemmanstal	Registernummer	Littera å kartan	Socken, by och hemman	Delägares namn, hemvist m. m. samt ägobeskrivning	Ägofigurens nummer
1	2	3	4	5	6
				överfört	
avs nr 84	24 27	R	Borrby	Oskar Larsson	
avs nr 81	24 26	S	—"—	Artur Persson	
avs	24 41	T	—"—	Dsme	
avs	24 42	U	—"—	Dsme	
	24	V	—"—	Elin Persson	
	22	X	—"—	Karl Johan Roskvist	
1/8	41'	Y	—"—	Klockarboställe	
				avr: Torsten W. Olsson	
1/2	37'	Z	—"—	Birger Assarsson	
5/8	4'	Å	Tullstorp	Wiktoria Mansson	
				avr: Albert Mansson	
				Summa	

Areal								Nuvarande värde			Blivande värde			Förbättringsvärde		
Åker		Äng och odlingsmark		Annan duglig mark		Impediment och högl. mark		pr har	pr ägofigur		pr har	pr ägofigur		pr har	pr ägofigur	
Har	ar	Har	ar	Har	ar	Har	ar	Kr.	Kr.	öre	Kr.	Kr.	öre	Kr.	Kr.	öre
7		8		9		10		11	12		13	14		15	16	
0	91					1	20		5460	-		9600	-		4140	-
0	12					0	03		180	-		360	-		180	-
0	05					0	01		75	-		150	-		75	-
0	18					0	03		270	-		540	-		270	-
0	08					0	01		160	-		400	-		240	-
0	06					0	01		90	-		180	-		90	-
0	15					0	02		270	-		630	-		360	-
0	81								1341	-		2430	-		1089	-
		0	20						420	-		600	-		180	-
2	88								5430	-		8640	-		3210	-
8	24	0	20			0	31		13696	-		23530	-		9834	-

Borrby den 13 september 1943.

Klas Westling, Axel W. Svensson Jul. Gustafsson.

Hemmanstal	Registernummer	Littera å kartan	Socken, by och hemman	Delägares namn, hemvist m. m. samt ägobeskrivning	Ägofigurens nummer
1	2	3	4	5	6

PETTERSONSKA BOKTR.EFTR.
SVARA

Kostnadsförslag.

Bil.

Läge	Längd m.	Arbete, jordmån m. m.	Antal	à pris	Kostnad Kr.	Kostnad öre	Kostnad Kr.	Kostnad öre	Summa Kr.	Summa öre
1	2	3	4	5	6		7		8	
		Borrby dikningsföretag 1943.								
0-5+72	572	Dikessträckan A-B.								
0-1	100	Upprensning lm	100	1.-	100	-	100	-		
1-5+72	472	15" cementrör "	472	5.-	2360	-	2360	-		
1-1+42	42	Grävning , rörläggning och dikesjordens återfyllning lm	42	2.-	84	-				
1+42-1+46	4	d:o d:o "	4	25.-	100	-				
1+46-4+60	314	d:o d:o "	314	2.25	706	50				
4+60-5+72	112	d:o d:o "	112	3.50	392	-	1282	50		
1		Dikesöga enl. ritning st	1	50.-	50	-				
1+46,2+3,2+42, 3+12,3+48,4+72, 5+29,5+72		Intagningsbrunnar inre diam= 0.70 st	8	50.-	400	-	450	-	4192	50
		För oförutsedda fall, arbetets tillsyn m.m. tillägges c:a 10 %							432	50
		Summa							4625	-
5+72-10+49	472	Dikessträckan B-C.								
5+72-8+69	297	12" cementrör lm	297	3.70	1098	90				
8+69-10+44	175	10" " "	175	3.-	525	-	1623	90		
5+72-7	128	Grävning, rörläggning och dikesjordens återfyllning m.m. lm	128	2.-	256	-				
7-8+51	151	d:o d:o "	151	1.75	264	25				
8+51-8+57	6	d:o d:o "	6	10.-	60	-				
8+57-8+69	12	d:o d:o "	12	1.75	21	-				
8+69-10+44	175	d:o d:o "	175	1.60	280	-	881	25		
6+30,6+56,6+99, 7+39,7+84,8+69, 9+35,9+72,10+44		Intagningsbrunnar inre diam= 0.70 st	9	50.-			450	-	2955	15
		För oförutsedda fall, arbetets tillsyn m.m. tillägges c:a 10 %							294	85
		Summa							3250	-

Läge	Längd m.	Arbete, jordmån m. m.	Antal	à pris	Kostnad Kr.	Kostnad öre	Kostnad Kr.	Kostnad öre	Summa Kr.	Summa öre
1	2	3	4	5	6		7		8	
5+72=20										
20-21+30	139	Dikessträckan B-D.								
20-21+39	139	9" cementrör lm	139	2.80			389	20		
20-21+39	139	Grävning, rörläggning, dikesjordens återfyllning m.m. "	139	2.25			312	75		
21+39		Intagningsbrunn st	1	50.-			50	-	751	95
		För oförutsedda fall, arbetets tillsyn m.m. tillägges c:a 10 %							73	05
		Summa							825	-
		Sammandrag.								
		Dikessträckan A-B					4625	-		
		" B-C					3250	-		
		" B-D					825	-	8700	-
		Syneförrättningen							365	87
		Summa kronor							9.065	87

Borrby den 13 september 1943.

Klas Westling

statens lantbruksingenjör.

Karlstads fädelvingelänga för "Brudby delvinge" år 1945

Fastighetsbeteckning	Fastighetens storlek	Fastighetens belägenhet i kommun	Fastighetens belägenhet inom by, stad, municipalsamhälle	Fastighetsägare	Skäl för ägande	Fädelvingens storlek hektar	Fädelvingens storlek ar	Fädelvingens andel i %	Brudbandets storlek hektar	Brudbandets storlek ar	Fädelvingens storlek hektar	Fädelvingens storlek ar
1	2	3	4	5	6	7		8	9		10	
			Brudby södra.									
	21,22, 36,59	A	ej Brudby	Carlo Albertsson	ej tobl.	165	-	1.678	145	99	6	14
	24	B	ej "	Samme	-"-	165	-	1.678	145	99	6	14
	15	C	ej "	Lars Nilsson	-"-	90	-	0.915	79	60	3	35
	14	D	ej "	Samme	-"-	360	-	3.661	318	51	13	39
	48,51	E	ej "	Pers Alfred Månsson	-"-	120	-	1.220	106	14	4	46
ang. m. 160	35[6]	F	ej "	Samme	-"-	165	-	1.678	145	99	6	14
	23	G	ej "	Samme	-"-	195	-	1.983	172	52	7	26
	46	H	ej "	Hjalmar Jönsson, Malmö	-"-	90	-	0.915	79	60	3	35
1/4	2[1]	I	ej "	Lindö Samhälle	-"-							
				ang. Lars Nilsson	-"-	60	-	0.610	53	07	2	23
1/256	4[7]	K	"	Torsten W. Olsson	tobl.	573	-	5.827	506	95	21	32
11/144	ang 43[5]	L	"	Samme	-"-	96	-	0.976	84	91	3	57
23/288	43[26]	M	"	Samme	-"-	168	-	1.708	148	60	6	25
2886/10000	289[1]	N	"	Samme (tidl. ägd. Rudolf Rasmussen)	-"-	918	-	9.335	812	14	34	15
171/672	ang 2.346 46	O	ej "	Manfred Månsson	-"-	630	-	6.406	557	32	23	44
ang. m. 73	24[25]	P	"	Jons Nilssons dödsbo	ej tobl.	240	-	2.440	212	28	8	93
	24	Q	ej "	Lilian Larsson	-"-	105	-	1.068	92	92	3	91
ang. m. 84	24[27]	R	"	Oskar Larsson	tobl.	180	-	1.830	159	21	6	70
ang. m. 81	24[26]	S	"	Nilsa Persson	-"-	75	-	0.763	66	38	2	79
ang.	24[41]	T	"	Samme	-"-	270	-	2.746	238	90	10	05
ang.	24[42]	U	"	Samme	-"-	240	-	2.441	212	37	8	93
	24	V	ej "	Elin Persson	ej tobl.	90	-	0.915	79	60	3	35
	22	X	ej "	Karl Johan Rosenvall	-"-	360	-	3.661	318	51	13	39
				" Myhrs		5355	-	54.454	4737	50	199	24

1	2	3	4	5	6	7		8	9		10	
				ömfört		5355	-	54.454	4737	50	199	24
1/8	41'	Y	Barby	Klockarboställe								
				arr: Torsten W. Olsson	ej söke	1089	-	11.074	963	44	40	51
1/2	37'	Z	ej "	Birger Assarsson	-"-	180	-	1.830	159	21	6	70
5/8	4'	Å	Trullstorp	Wiktoria Månsson								
				arr: Albert Månsson	-"-	3210	-	32.642	2839	85	119	42
				Summa.		9834	-	100.000	8700	-	365	87

Borrby den 13 september 1943.

Klas Westling, Axel W. Swensson Jul. Gottfriss.

ARVODESRÄKNING

för laga syneförrättning angående Borrby dikningsföretag 1943 i Borrby

socken och Kristianstads *län,*

upprättad enligt nedanstående §§ i lantbruksingenjörstaxan av den 27 juni 1930.

År och månad	Dag	Arbete	Antal	à kr.	Kr.	öre	Kr.	öre
1	2	3	4	5	6		7	
		Kallelser och kungörelser, § 5 st.	23	0,50	11	50	11	50
		Ägomätning: i skala 1: 4000, §§ 6—10						
		a) för mätningsområdets gränser enl. tariff I						
		1) i åker, raklinje km.		1,50				
		kroklinje „	2,4	3,00	7	20		
		i annan mark, raklinje „		3,00				
		kroklinje „		6,00				
		2) för strandsträckor utefter sjö o. vattendrag med bredd över 15 m.						
		i åker, raklinje km.		3,00				
		kroklinje „		5,00				
		i annan mark, raklinje „		5,00				
		kroklinje „		11,00				
		3) för strandsträckor utefter mindre vattendrag, bredd 10—15 meter						
		i åker, raklinje „		1,00				
		kroklinje „		2,00				
		i annan mark, raklinje „		2,00				
		kroklinje „		5,00				
		b) för mätningsområdets olika ägoslag, ägofigurer och areal enligt tariff II						
		åker, medelareal 16,5 ar st.	50	0.17	8	50		
		har	8.24	1.06	8	73		
		äng och odlingsmark, medelareal 20 ar st.	1	0.14	0	14		
		har	0.20	0.74	0	15		
		annan mark och impediment, medelareal 1.8 ar st.	17	0.05	0	85		
		har	0.31	0.78	0	24		
		Tillägg för mätning i skala 1:						
		c) för vattenavlopp enl. tariff III med en medelbredd av > 15 / 10—15 / < 10 m.						
		i åker o. d., raklinje km.						
		kroklinje „						
		i annan mark, raklinje „						
		kroklinje „						
		d) för textning, skala o. d., 1:sta regalarket bladet			4	-		
		övriga regalark blad st.					29	81
		Överföres					41	31

1	2	3	4	5	6		7	
		Överfört					41	31
		Avvägning:						
		a) avvägning, längdmätning o. d., § 46 mom. 4 ... *dagar*	1/3	12,00	16	—		
		b) ytavvägning, § 11, mom. 1, tariff IV						
		i öppen mark, medelantal 8.9 *punkter pr har* ... *har*	8.44	0.50	4	22		
		avvägda punkter ... *st.*	0.75	0.03	2	25		
		i annan mark, medelantal ... punkter pr har ... „						
		avvägda punkter ... „						
		c) begränsningskurva, § 11, mom. 2:						
		i öppen mark ... *km.*	1.70	2,00	3	40		
		i annan mark ... „		5,00			25	87
		Arealuträkning, *§ 13, tariff V, medelareal* 12,8 *ar,* ... *st.*	68	0.05	3	40		
		... *har*	8.75	0.10	0	87	4	27
		Ägobeskrivning, *§ 14, ägofigurer* ... *st.*	68	0,04	2	72	2	72
		Markvärdering:						
		a) uppskattning och värdering, § 46, mom. 5 ... *dagar*		12,00				
		b) gradtabell eller kurva, § 16, mom. 1:						
		för första kilometern av avlopps längd ... *km.*			—	—		
		för övriga kilometer ... *st.*		1,50				
		c) uträkning därmed av värde pr ytenhet, § 16, mom. 2, värdetal „	102	0,06	6	12		
		d) uträkning av förbättring eller försämring, § 17, ägofigurer „	51	0,12	6	12	12	24
		Längdprofil, *§ 19 längdskala 1:* ...						
		a) uppritning enl. tariff VI, 1) endast markyta ... *km.*						
		2) befintligt avlopp eller vall ... „	1.15	3.50	4	02	4	02
		Tvärsektioner *§§ 21 och 22 i skala 1: 100,*						
		vid uppritning av endast befintlig eller ny sektion ... *st.*						
		... „						
		vid uppritning av såväl befintlig som ny sektion ... „	4	0.22	0	88		
		... „						
		... „					0	88
		Antal profil- och sektionsritningar ... „	1	3,00	3	—	3	—
		Hydrografisk utredning, *§§ 23 och 48, grundbelopp* ...			2	—		
		för vattenområdets areal ... *km.²*		0,02				
		... *dagar*	1/2	12,00	6	—	8	—
		Dimensionsberäkning, *§ 24:*						
		a) för öppet avlopp, utan särskild beräkning ... *km.*	1	3,50	3	50		
		tillägg för särskild beräkning av dimensionerna ... „		1,00				
		„ „ *våta sektionsarean vid h. v. y. 0,50 kr. pr m.²* „						
		nämligen ... m.² sektion på ... „						
		... „ „ „ ... „						
		... „ „ „ ... „						
		... „ „ „ ... „						
		b) täckt ledning, 1) inre diameter intill 20 cm. ... „		6,00				
		2) „ „ över 20 „ ... „	1	10,00	10	—	13	50
		Inritning å kartan av avlopp och vallar, *§ 26 grundbelopp* ...			1	—		
		tillägg för varje cm. verkligt mått å kartan ... *cm.*	28	0,03	0	84	1	84
		... *Överföres*			—		117	65

1	2	3	4	5	6	7
		Överfört				117 65
		Arbetsbeskrivning, *§ 27, 1:a sidan*			~~2~~	—
		tillägg för övriga sidor ... *st.*		2,00		
		Kostnadsberäkning, *§ 28, a) nyanläggning* ... *km.*		2,50		
		därjämte 25 öre pr m² av våta sektionsarean vid h. v. y.				
		nämligen ... *m² sektion på* ... „	1.15	4,00	4 60	
		b) vid förändring av befintligt avlopp ... „				
		därjämte 50 öre pr m.² av våta sektionsarean vid h.v.y.				
		nämligen ... *m² sektion på* ... „				
		c) av kostnadsförslagets slutsumma 0,1 % (broar och vallar inberäknade) ...			8 70	13 30
		Förslag till invallning, *§ 29*				
		a) Konstruktion och dimensionering av vallar ...			~~6~~ —	
		b) Inläggning av vallkrön ... *km.*		0,50		
		c) Uppritning av tvärsektioner ... *st.*		0,25		
		d) Kostnadsberäkning ... *km.*		3,00		—
		§ 46 Förslag till pumpstation ... *dagar*		12,00		
		Förslag till bro- och trumbyggnad, *§§ 33—35 och 38*				
		Dimensionsberäkning ...		8,00		
		Ritarbete ...				
		...				
		för särskilt konstruerat landfäste ... *st.*		4,00		
		Kostnadsberäkning ...				
		för särskilt konstruerade landfästen ... *st.*		4,00		
		Grundförstärkning ... *m²*		0,10		
		Antal särskilda ritningar ... *st.*		3,00		—
		Införande av höjdsiffror å plankartan, *§ 39* ...	75	0,01	0 75	0 75
		Översiktskarta, *§ 41* ...			—	—
		Ersättningslängd, *§ 42, grundbelopp* ...			~~1 50~~	
		antal ersättningar ... *st.*		0,25		—
		Kostnadsfördelning, *§ 43, grundbelopp* ...			2 —	
		antal fastigheter ... *st.*	25	0,30	7 50	
		tillägg för fastigheter i olika avdelningar ... „		0,20		9 50
		Utlåtande och betänkande, *§ 45* ... *sid.*	9	3,00	27 —	27 —
16.8 och 13.9.43		***Sammanträden o. upprättande av protokoll,*** *§ 46, mom. 1,* *dagar*	1½	12,00	18 —	18 —
		Särskild utredning, *§ 46, mom. 2* ... „		12,00	—	—
		Utredning å länets lantmäterikontor rörande fastighetsgränser, jordregisternummer o. d., *§ 46, mom. 15* ... *dagar*	1	12,00	12 —	12 —
		Förslag enl. § 46 mom. 15, *brunn* ... „	¼	12,00	3 —	
		utlopp för täckt ledning ... „	¼	12,00	3 —	
		slamficka ... „		12,00		
		...				6 —
						204 20
		Lösen för: *Summa kronor*				
		Kopia av plankartan, *§ 51*			10 50	
		1) 1:sta *regalarket* / *bladet* ...				
		övriga *regalark* / *blad* ... *st.*				
		2) *efter kartans skala och ägofigurernas medelareal, tariff VII,*				
		skala 1: 4000, medelareal 1.28 *ar ägofigurer* ... *st.*	68	0.07	4 76	
		... *har*	8.75	0.14	1 23	
		... *Överföres*			16 49	

1	2	3	4	5	6		7	
		Överfört			16	49		
		höjning för handkopia å ritpapper, 25 %						
		3) insättning av höjdlägestal ... st.	75	0,02	1	50		
		„ „ kanaler och diken, grundbelopp			1	75		
		tillägg för varje cm. verkligt mått å kartan, cm.	28	0,05	1	40	21	14
		Kopia av profil-, sektions-, bro- och trumritningar, § 54,						
		1) enligt tariff VIII, endast markyta ... km.						
		befintligt vattendrag ell. vall ... „						
		nytt avlopp eller vall ... „						
		ändring av befinligt avlopp ... „	1,15	6.-	6	90		
		2) tvärsektioner, originalritningens belopp			0	88		
		3) broar och trummor, „ „						
		4) för varje med rubrik, skalor o. d. försett blad ... st.		3,00			—	
					7	78		
		nedsättning för kopia å kalkérväv 25 %			1	95	5	83
		Kopia av annan ritning, § 46, pumpstation ... dagar		12,00				
		brunn och rörutlopp ~~och slamficka~~ ... „	1/3	12,00	4	—		
							4	—
		Avskrift av synehandlingarna, § 55 ... sid.	35	0,55	19	25		
		Översiktskarta i d:o, § 41						
							19	25
		Summa kronor					50	22
		Övriga förrättningskostnader.						
		Lösen av förordnandet jämte kommissionärsarvode						
		Annonskostnader ang. sammanträden			15	15		
		Inbindning av förrättningshandlingar 2 band ~~o. uppklistring av ritningar~~			4	—	19	15
		Arvode till biträdande förrättningsmannen						
		Ersättning till gode männen enligt egna räkningar			34	—		
		Kostnader för hantlangning, materialer o. d.			58	30		
							92	30
		Summa kronor					111	45
		Sammandrag.						
		Förrättningsmannens arvode					204	20
		Lösen för kopior och avskrifter					50	22
		Övriga förrättningskostnader					111	45
		Summa kronor					365	87

Den, som icke åtnöjes med denna räkning, äger att inom tre månader från nedanstående dag klander därå anställa genom stämning till Ingelstads häradsrätt.

Borrby den 13 september 1943.

Klas Westling
Statens lantbruksingenjör

Att sakägare erhållit en med denna lika lydande räkning betyga:

Axel W. Swensson Jos. Gottfrier

Kronor ... kvitteras:

... den ... 19...

PETTERSONSKA BOKTR. EFTR. SKARA
392212

Skuldförbindelse överlämnad
till Kungl. Statskontoret
den 13/6 1947
godkänd den 20/6 1947

DIARIE Nr 14491
K. LANTBRUKSSTYRELSEN
3 JUN. 1947

L 2*1247

KONTRAKT.

Sedan Kungl. Lantbruksstyrelsen den 20 december 1946 till

Borrby dikningsföretag 1943 i Borrby socken,

KRISTIANSTADS LÄN

beviljat dels ***statsbidrag*** med fyratusentrehundrasextio (4.360)

kronor att utgå från ***statens avdikningsanslag*** och *dels* ***lån*** med tretusenfyrahundrafemtio (3.450)

kronor att utgå från ***statens avdikningslånefond*** ävensom fastställt en av lantbruksingenjören K. Westling vid syneförrättning år 1943 för företaget upprättad arbetsplan med därtill hörande kostnadsförslag, ha ~~vi~~ undertecknad....., som av vederbörande intressenter utsetts till styrelse ~~för företaget~~ för företaget, ordförande med Lantbruksstyrelsen avslutat följande kontrakt, varigenom ~~vi~~ jag för egen del samt å vederbörande intressenters i företaget vägnar åtager ~~oss~~ mig och förbinder ~~oss~~ mig:

1:o) att utföra företaget i överensstämmelse med den fastställda arbetsplanen med de eventuella ändringar däri, varom Lantbruksstyrelsen må komma att efter framställning besluta,

att fullborda arbetet till den *1 september* 1948,

att vid företagets utförande iakttaga de föreskrifter, som av Kungl. Maj:t eller Lantbruksstyrelsen må hava meddelats,

att vid sådana betongarbeten, som kunna ifrågakomma vid företaget, giva företräde för material av inhemsk tillverkning, då icke särskilda omständigheter till annat föranleda,

att bestrida vad utöver beviljat statsbidrag kan erfordras för företagets fullbordande,

att gälda vederbörande förrättningsman tillkommande gottgörelse för besiktning och avsyning av företaget,

att, när sådant av Lantbruksstyrelsen påfordras, förete behörigen verifierade räkenskaper över de med företaget förenade utgifterna ävensom att, därest det skulle visa sig, att torrläggningskostnad, varför statsmedel beviljats, beräknats till högre belopp än den verkliga kostnaden, efter föreskrift av Lantbruksstyrelsen vidkännas motsvarande minskning av statsbidraget och lånet,

att underhålla det utförda arbetet intill dess sådan underhållsskyldighet kan varda andra i laga ordning ålagd eller vederbörande från underhållsskyldigheten befriats, samt

att vid arbetets utförande ävensom i fråga om underhållsskyldighetens fullgörande underkasta ~~oss~~ mig Lantbruksstyrelsens inseende och kontroll;

2:o) att för tjänsteman, som förordnats att verkställa besiktning eller avsyning av företaget eller inspektion av underhållsarbetet, tillhandahålla den för företaget fastställda arbetsplanen med därtill hörande handlingar och ritningar;

3:o) att i händelse avvikelse utan därtill i vederbörlig ordning erhållet tillstånd skett från den fastställda arbetsplanen, eller arbetet icke blivit fullbordat inom därför bestämd tid och Lantbruksstyrelsen ej heller medgivit anstånd med dess utförande, eller Kungl. Statskontoret skulle finna den säkerhet, som blivit ställd för till Statskontoret avgiven skuldförbindelse angående lånets återbetalning, icke vidare nöjaktig, och ny säkerhet som av Statskontoret godkännes, icke varder inom bestämd tid avlämnad, eller den bestämda annuiteten icke varder i behörig tid erlagd, låta det ankomma på Lantbruksstyrelsen att inställa vidare utbetalning av statsmedlen samt att återfordra vad därav uppburits, beträffande lånet dock endast därest icke beslut om detsammas återbetalning och fördelning blivit meddelat, att inom viss angiven tid på en gång eller efter hand inbetalas, bidragsmedlen till Lantbruksstyrelsen, och lånemedlen till Statskontoret, ävensom att å sålunda lyftade och återburna medel erlägga fem procent årlig ränta från lyftningsdagen till dess återbetalning sker;

4:o) att ifråga om tid för lyftande av statsmedlen låta gälla vad Lantbruksstyrelsen därutinnan bestämmer, och skall någon del av statsbidraget och lånet innestå i Lantbruksstyrelsen, intill dess arbetet blivit vederbörligen avsynat och av Lantbruksstyrelsen godkänt;

5:o) att vid avslutandet av detta kontrakt för förvaring i Lantbruksstyrelsens arkiv till Styrelsen överlämna ett exemplar av till ärendet hörande förslag och utredning, dock med undantag för sådana förrättningsakter, som enligt gällande bestämmelser i fråga om redovisning av akter rörande företag enligt 7 kap. vattenlagen må vid nämnda tidpunkt hava överlämnats till Lantbruksstyrelsen, ävensom att, innan sista delen av statsmedlen lyftes, till Lantbruksstyrelsen överlämna fullständig beskrivning jämte ritning över sådan avvikelse från den fastställda planen, vartill vederbörligt tillstånd må hava meddelats;

6:o) att bestrida eller gottgöra kostnader, som i följd av erhållna statsbidrag och lån kunna föranledas för Lantbruksstyrelsen eller Statskontoret;

7:o) att för fullgörande av detta kontrakt ävensom, därest mot kontraktet brytes, för återbäring av lyftade statsmedel jämte därå upplupen ränta, ställa säkerhet, som av Lantbruksstyrelsen godkännes;

8:o) att till Statskontoret avgiva med behörig borgen eller annan säkerhet försedd skuldförbindelse angående lånets återbetalning; samt

9:o) att fullgöra de övriga åtaganden, som enligt gällande bestämmelser åligga mottagare av ifrågavarande statsmedel.

Härav äro två lika lydande exemplar upprättade, av vilka vardera kontrahenten tagit ett.

Timåkra pr. Borrby den 9/4 1947

Lantbr. Torsten V. Olsson Timåkra, Borrby

Att lantbrukaren Torsten V. Olsson

i bägges vår närvaro egenhändigt undertecknat förestående kontrakt, intyga:

Albert Andersson Magnus Svensson

Adress 3 Tullstorp Borrby Adress 43 Borrby

Kungl. Lantbruksstyrelsen antager detta kontrakt.

Stockholm den 28 juni 1947.

På Kungl. Lantbruksstyrelsens vägnar

Martin Höglund

Vederbörandes uppmärksamhet fästes å bestämmelserna i 13 kap. 17 § vattenlagen, vari stadgas att, därest det framtida underhållet försummas, Konungens Befallningshavande eller annan myndighet Konungen bestämmer äger själv bota bristen på den försumliges bekostnad.

330/46

Godk. 28/6 47

DIARIE Nr 14492
K. LANTBRUKSSTYRELSEN
3 JUN 1947

RAPPORT

angående verkställd avsyning av Borrby dikningsföretag 1943 i Borrby socken av Kristianstads län.

Arbetsplanen fastställd den 20 december 1946.

Statsunderstöd: lån från statens avdikningslånefond med 3.450 kronor och bidrag från statens avdikningsanslag med 4.360 kronor.

Kontrakt angående arbetets utförande ännu ej antaget med Kungl. Lantbruksstyrelsen.

Aktförvarare: lantbrukaren Torsten W. Olsson, Timåkra pr Borrby.

Avsyningen verkställd av förste assistenten Lars Kullman hösten 1944.

Härvid befanns arbetet utfört i nära anslutning till den nu fastställda arbetsplanen och förordas dess godkännande.

Kostnaderna för företagets utförande framgå av vidfogade kostnadssammandrag.

Kristianstad den 3 juni 1947.

Klas Westling

statens lantbruksingeniör.

[illegible] 9:171:97
verkl. 9:275:82

Sammandrag över företagets samtliga kostnader.

Entreprenör Oscar Persson	7.700:00
Postförskott för handling.	107:25 = betalande
Riksförsäkring	75:09
Rune Johansson avvägning	58:30
Lantbruksing. Westling	219:25 = arbetshuvud.
Postförskott	17:00
Kassabok	1:35
Ränta I Borrby Sparbank	171:89
Rensning av brunnar	12:50
Ränta i Borrby Sparbank	308:12
" " "	297:50
Summa Kronor	8.968:25
+	307:57
	9'27582

Timåkra, Borrby den 19 april 1947.

Torsten R. Olsson

Ordförande.

Syneförrättningskostnaden för företaget utgjorde 365:87. Denna summa synes saknas ovan undantagandes kostnaden för hantlangningen 58:30.

Det belopp, som fattas, skulle alltså utgöra 307:57. Räntorna äro från tiden 1944-47.

3/647. Hans Westling.

1947 den 28 juni

Uppgift jämlikt stadgandet i 1 §, 1 stycket, av lag om kronans förmånsrätt för avdikningslån den 14 juni 1929 (nr 164).

Företagets namn: Dorrby dikningsföretag 1943 i Dorrby socken, Kristianstads län.

Lån 3.450 kronor från statens avdikningslånefond enligt Kungl. Lantbruksstyrelsens beslut den 20 december 1946.

Lånet har beviljats för nedannämnde, i utredningen angående detsamma upptagna fastigheter.

Socken och hemman	Mantal	Registernummer	Ägare
Dorrby socken			
Dorrby	1/256	4^{7}	Torsten W. Olsson
"	ave nr 73	24^{25}	Jöns Nilssons stbh.
"	ave nr 81	24^{26}	Artur Persson
"	ave nr 84	24^{27}	Oskar Larsson
"	ave	24^{41}	Artur Persson
"	ave	24^{42}	Densamme
"	1/8	41^{1}	Klockarebostället arr. Torsten W. Olsson
× "	11/144	av 43^{5}	Torsten W. Olsson
"	23/288	43^{26}	Densamme
"	2886/10000	289^{1}	Densamme (tid.Hg.Rudolf Rasmusson)
Tullstorp	5/8	4^{1}	Viktoria Månsson, ~~Albert Månsson~~

Stockholm den 28 juni 1947.

På Kungl. Lantbruksstyrelsens vägnar

Martin Hägglund

20/12 46

DIARIE NR 19440
K. LANTBRUKSSTYRELSEN
20 SEP. 1944

Uppgift å sökande av lån från statens avdikningslånefond till utförande av "Borrby dikningsföretag 1943" för vilka lån tillstyrkes.

			Kristianstads län.		
			Borrby socken.		
	1/256	4^{7}	K	Borrby	Torsten W. Olsson
	avs nr 73	24^{25}	P	"	Jöns Nilssons stbh.
	avs nr 81	24^{26}	S	"	Artur Persson
	avs nr 84	24^{27}	R	"	Oskar Larsson
	avs	24^{41}	T	"	Artur Persson
	avs	24^{42}	U	"	" "
	1/8	41^{1}	Y	"	Klockarebeställe arr. Torsten W. Olsson
	11/144	av 43^{5}	L	"	Torsten W. Olsson
	23/288	43^{26}	M	"	" " "
[illegible] ×	2886/10000	~~av~~ 289^{1}	N	"	" " " (tid. äg. Rudolf Rassmusson)
	5/8	4^{1}	Å	Tullstorp	Viktoria Månsson arr. Albert Månsson

Kristianstad i juni 1944

Klas Westling

statens lantbruksingeniör.

× [illegible] 1/2 av 2886/10000 av 289 Tinnäkra.