Kungl. Lantbrukstyrelsens Ritningsarkiv.

Kopia.

Blad I.
Planritning.

Sik. hetten med vru af Kgl. Maj:t
Nu 7 dec 1917 fastställda arbetsplanen betygar ex officio
Gunnar F. Lohnström

Genom Kungl. Maj:ts nådiga brev den 7 december 1917 fastställd till efterrättelse vid arbetets utförande.
Stockholm den 29 januari 1918.
På Landtbruksstyrelsens vägnar:
Olof Fredholm.

Förslag i 26 lad
till reglering af s. k.

WERKEÅN m. m.

inom Brösarps och Bosarps byar
af Brösarps socken, Albo härad
och Kristianstads län;
upprättadt vid laga syneförrättning
år 1914 af

S. Aspegrén
Statens e. landtbruksingeniör.

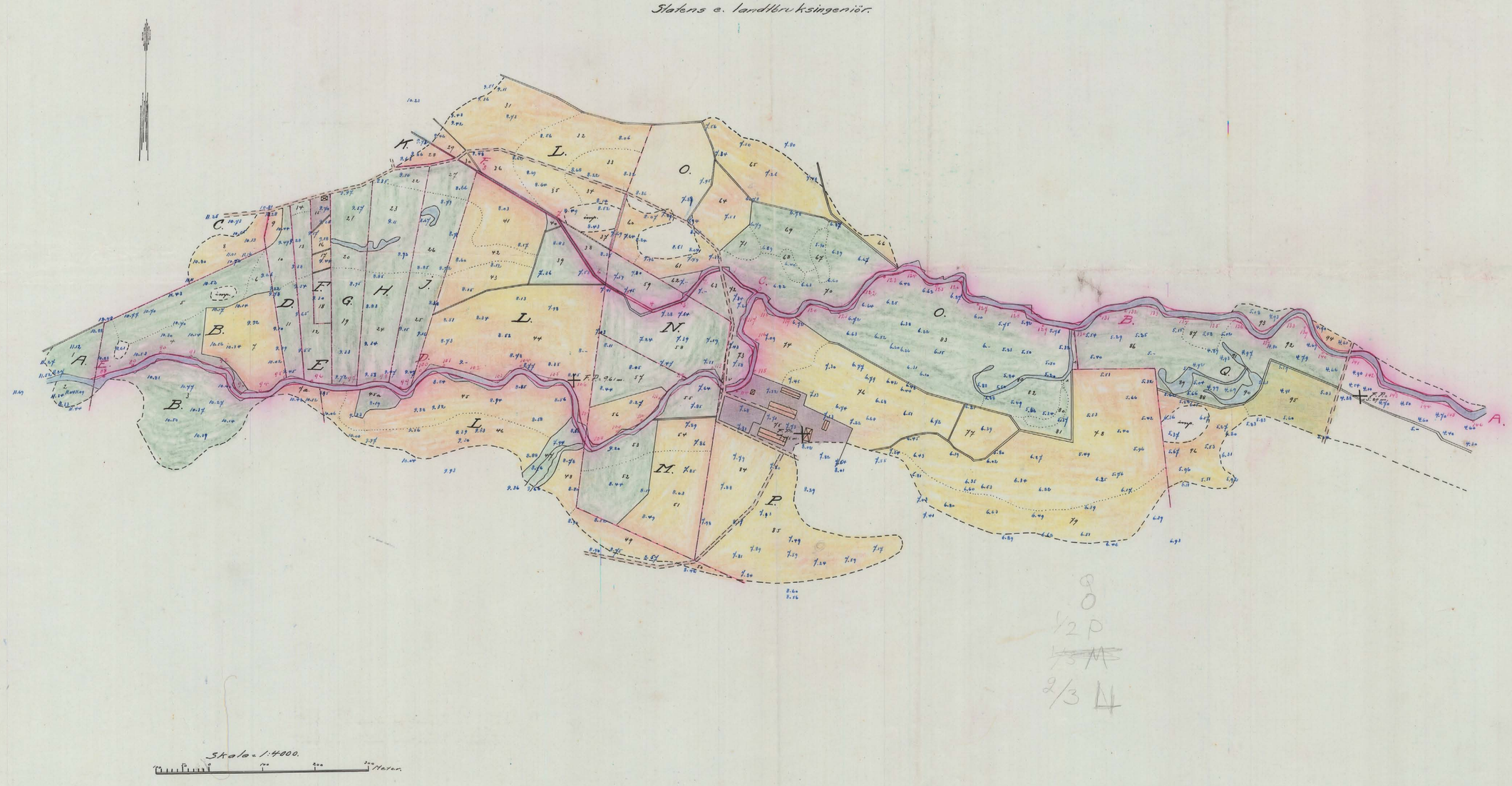

8
0
1/2 P
~~1/3 M~~
2/3 H

L 2·0129 1

Nr 121 Kristianstad 2 rite

Kongl. Landtbruksstyrelsens Bibliotheksarkiv

Kopia.

Tillhör
Förslag i 2 blad
till reglering af s. k.

WERKEÅN m. m.

Genom Kungl. Maj:ts nådiga bref den 7 december 1917 fastställd till efterrättelse vid arbetet utförande med vid sitt vällkor enligt av Landtbruksstyrelsen å beslutandet gjord påskrift.

Stockholm den 29 januari 1918.
På Landtbruksstyrelsens vägnar.
Olof Fredholm.

Blad II.
Profil- och sektionsritningar.

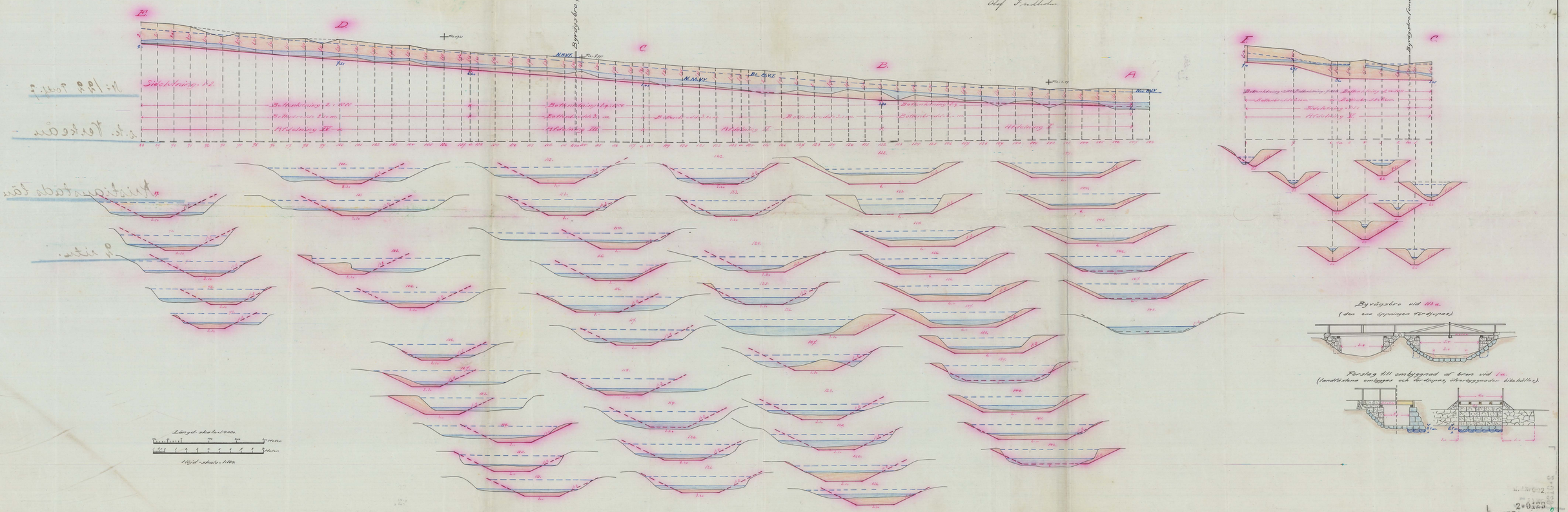

Sidolning 1:2.
Bottenhöning 2:1000
Bottenbredd 2:0 m.
Afdelning IV.
Afdelning III.
Afdelning II.
Afdelning I.
N.H.V.Y.
Byvägsbro (fördjupas)

Byvägsbro vid 113 a.
(den ena öppningen fördjupas).

Förslag till ombyggnad af bron vid 1 a.
(landfästena ombyggas och fördjupas, öfverbyggnaden bibehålles).

Längd-skala = 1:4000.
Höjd-skala = 1:100.

Nr 121 Kristianstad
2 rit.

L 2*0129
Ink. till Jordbruks-Dept.
d. 22 NOV. 1917

C 4a

D. No 10118

Häftet 2

Afskrifter af syne-
handlingar rörande reglering af
s. k. WERKEÅN m. m.
inom Brösarps och Bosarps byar
af Brösarps socken, Albo härad
och Kristianstads län.

Ink. till Jordbruks-Dept.
d. 22 NOV. 1917

Ink. till Jordbruks-Dept
d. 22 NOV. 1917

Afskrifter af

Handlingar

röande reglering af s. k.

Werkeån m. m.

inom Brösarps och Bosarps byar

af Brösarps socken, Albo härad

och Kristianstads län

upprättade vid laga syneförrättning

år 1914.

Protokoll, fördt vid laga syneförrättnings-sammanträden för reglering af den s. k. Wärkån inom Brösarps socken Albo härad och Kristianstads län.

§ 1.

År 1913 den 29 augusti inställde sig undertecknad t. f. Statens landtbruksingeniör hos Kommissarie Hj. Wannholm i Brösarp för att på grund af Konungens Befallningshafvandes här nedan intagna förordnande förrätta sådan syn, som omförmäles i fjärde kapitlet af gällande lag om dikning m. m. i och för utdikning af ägor till 62/256 mtl. No 6 och 5/16 mtl No 18 Brösarp. Efter förberedande undersökningar, verkställda med anledning af det utfärdade förordnandet, hade förrättningsmannen funnit, att det i ansökningen afsedda ändamålet ej kunde vinnas på annat sätt än genom Wärkeåns reglering, hvadan till sammanträdet kallats åtskilliga strandägare vid denna å, hvarjämte kungörelse om sammanträdet upplästs i Brösarps kyrka söndagen den 10 aug. d. å. (Bil Nris 5 och 6). Med anledning häraf tillstädeskommo

Kommissarie Hj Wannholm såsom
ägare af hemman 63/256 mtl. No 6. och 5/16. mtl. No 18 Brösarp.

Domänintendenten Nils Svensson
såsom Kronombud för indragna trumpetarebostället Nris 1, 3, 4 och 16 Brösarp enl. fullmakt (Bil No 7.)

Nils Arvidsson såsom arrendator af samma hemman.

Anders Olsson, N:o 17, 1/16 mtl. Brösarp
Nils Olsson för Ola Nilssons stenblus, N:o 2, 7/96 mtl. N:o 14, 3/512 mtl. Brösarp.
Nils Pålsson, N:o 9, 73/112 mtl. Brösarp
Per Andersson, N:o 11, 1/8 mtl. d:o
Nils Nilsson, N:o 13, 1/16 " d:o
Oskar Olsson, N:o 15, 1/16 " d:o
N:o 2, 1/12 " Brösarp
Hans Andersson, N:o 3, 1/4 " d:o
Per Jönsson N:o 1, 1/4 " d:o
Frans Karlsson, N:o 9, afs. d:o

§ 2.

Såsom gademän installerade sig Nils Andersson från Bertilstorp och Nils Olsson från N:o Lökaröd.

§ 3.

Ansökningen till förrättningen och Kommungens Befallningshafvandes med anledning häraf utfärdade resolution upplästes.

§ 4.

Förrättningsmännen förklarades ojäfviga; laga hinder för förrättningens handläggande ansågs ej föreligga.

§ 5.

På derom framställd fråga förklarade sig ingen vilja göra gemensam sak med sökanden.

§ 6.

Det upplystes, att endast en kro berördes af företaget nämligen kron för nyintagna bygdevägen mellan Brösarp och Andrarum.

§ 7.

Nu installde sig Nils Trulsson, N:o 14, Brösarp; förklarade sig icke vilja göra gemensam sak med sökanden.

§ 8.

Af sökanden åtkades ersättning för jord, som åtgår till års utvidgning och till jordupplag.

§ 9.

Sökanden yrkade, att företagets östra begränsning skulle utgöras af rågången mellan Brösarp och Bosarps ängar.

§ 10.

Det tillkännagafs, att uppmätning af den mark, hvilken ansåges vinna förbättring eller på annat sätt berördes af det föreslagna företaget komma att uppföras, hvarefter nytt sammanträde komme att hållas härstädes å tid, som genom kungörelses upplåsande i Brösarps kyrka komme att tillkännagifvas.

§ 11.

Sammanträdet förklarades afslutadt.

Brösarp den 29 aug. 1913

å hjemstens vägnar

S. Aspegren

Uppläst och justeradt

Nils Andersson godman

Nils Olsson godeman.

§ 12.

<u>År 1913 den 17 december</u> inställde sig åter synemännen hos Kommissarie Hj. Wannholm för att fortsätta syneförrättningen. Kungörelse om sammanträdet hade upplästs i Brösarps kyrka söndagen den 30 november, med anledning hvaraf tillstädeskommo:

Kommissarie Hj. Wannholm

Nämndemannen Per Johansson för Bosarp No 4 1/24 mtl.

§ 13.

Förrättningsmannen hade till detta sammanträde uppmätt och undersökt de marker, hvilka funnits för sin torrläggning beroende af åns reglering till den omfattning, som påyrkats vid förra sammanträdet. Då emellertid förrättningsmannen funnit, att för vinnande af den torrläggning, som sökanden afsett, företaget måste utsträckas längre upp än sök. yrkat, hade afvägning och undersökning af ån fortsatts c:a 700 m. ofvanför sök:ns öfre gräns. Såväl Kommissarie Wannholm som Nämndemannen Per Johansson biträdde förrättningsmannens åsikt beträffande företagets utsträckning uppåt.

Sökanden yrkade vidare, att den s. k. Knerödsbäcken blefve reglerad upp till hans öfre gräns eller till Per Johanssons nordöstra rågångshörn.

§ 14.

Det upplystes, att såväl Werkeån som Knerödsbäcken korsades af en byväg, som inom kort komme att intagas såsom bygdeväg. Brösarps militieboställe hade en markväg, för hvilken vore bygd en spång öfver Werkeån.

§ 15.

Förrättningsmannen tillkännagaf, att ägovärderingen nu skulle verkställas och att nästa sammanträde komme att hållas å plats och tid, som skulle meddelas genom kungörelse.

Brösarp den 17 dec. 1913.
Å. Tjänstens vägnar.
S. Aspegrén
Statens e landtbruksingeniör.
Upplöst och justeradt som ofvan.
Nils Andersson Nils Olsson.

§ 16.

<u>År 1914 den 19 mars</u> inställde sig åter undertecknad förrättningsman å förrättningsstället för att fortsätta syneförrättningen. Kungörelse om sammanträdet hade upplästs i Brösarps kyrka, söndagen den 1 mars, med anledning hvaraf hade tillstädeskommit.
Kommissarie Hj. Wannholm
Anders Nilsson, Bosarp No. 13,
På särskild kallelse inställde sig såsom godemän Skiftesgodemannen Nils Andersson från Bertilstorp och Nämndemannen Jöns A. Nilsson från Illstorp.

6.

§ 17.

Förrättningsmannen framlade fullständigt förslag till Werkeåns och Knerödsbäckens reglering samt den på verkställd ägogradering grundade värderingslängden, hvilken senare, på grund däraf att godemannen Jöns A. Nilsson ej deltagit i ägograderingen, af båda godemännen genomgicks och granskades ute å marken.

§ 18.

Synemännens utlåtande samt huvudsakliga delar af värderings- och kostnadsfördelningslängderna upplästes.

§ 19.

Besvärshänvisning lämnades genom upplåsande af §§ 51 och 52 i gällande dikningslag, och meddelades, att laga forum vore Gärds och Albo härads Rätt.

§ 20.

Till syssloman för företaget utsågs kommissarie Hj. Wannholm, som äfven skulle mottaga och förvara de vid denna förrättning upprättade handlingar.

§ 21.

Då intet vidare förekom förklarades förrättningen afslutad.

Brösarp den 19 mars 1914.

Å. Tjänstens vägnar

S. Aspegrén

Uppläst och justeradt:

Nils Andersson J. A. Nilsson.

Bil. No 1.

Till
Kungl. Maj:ts Befallningshafvande i
Kristianstads län.

Vördsamt får jag härmed anhålla om förordnande för länets landtbruksingeniör att uppgöra plan för utdikning af ägorna till mina fastigheter 63/256 mantal nr 6 och 5/16 mantal nr. 18 Brösarp, därvid kronodomänen No 1, 3, 4, 16 Brösarp, som arrenderas af Nils Arfvidsson, kommer att beröras i fråga om afdikning af förstnämnda samt Truls Trulssons arfvingar såsom ägare af 5/32 mantal nr. 5 Brösarp af sistnämnda företag.

Brösarp den 19 december 1912.

Hj. E. Wannholm.

Bil No 2

Resolution No 1515 Ekdm

Jämlikt 29 § lagen om dikning och annan afledning af vatten den 20 juni 1879 förordnar länsstyrelsen statens landtbruksingeniör G. H. Lettström, att därest laga hinder ej möter, å stället förrätta syn för pröfning af det i ansökningen omförmälda företag.

Kristianstads landskansli den 31 december 1912.

Landshöfdingämbetet:

W. Ehrenborg Ernst Agnér.

Bil No 3.

Till
Kungl. Maj:ts Befallningshafvande i
Kristianstads län.

Sedan det befunnits, att förrättningarnas mängd inom Kristianstads län vore så stor, att de ej alla af mig under året kunna medhinnas, har Kungl. Landtbruksstyrelsen förordnat e. landtbruksingenjören S. Aspegrén att enligt särskild för honom utfärdad reseplan inom länet utföra vissa dikningsförrättningar.

Då bland dessa bl. a. befinnes synefördrättningen körande utdikning af ägor till 63/256 mtl. No 6 och 5/16 mtl. No 18 Brösarp, till hvilken Länsstyrelsen för mig utfärdat förordnande den 31 dec. 1912, får jag härmed vördsamt anhålla, att detta synefördrnande måtte transporteras på Ingenjör Aspegrén.

Kristianstad den 18 april 1913.

G. H. Leutström
Statens Landtbruksingenjör.

Bil No 4.

Resolution No 603 Ekd m.

Länsstyrelsen förordnar statens e landtbruksingenjör S. Aspegrén att i stället för landtbruksingenjören G. H. Leutström verkställa den i inneliggande handlingar omförmälta förrättning.

Kristianstads landskansli den 13 maj 1913.

Landshöfdingämbetet

W. Ehrenborg Ernst Agnér

Bil No 5.

Kallelse.

Sammanträde för laga syneförrättning rörande Wärkeåns reglering hålles hos kommissarie Hj. E. Wannholm i Brösarp fredagen den 29 augusti 1913 kl. 10 f. m. till hvilket sammanträde följande personer särskildt kallas:

Anders Olsson	Brösarp
Nils Trulsson	Do
Ola Nilssons sterbhus-delägare	Do
Nils Pålsson	Do
Per Andersson	Do
Nils Nilsson	Do
Truls Trulssons sterbhus-delägare	Do
Nils Arvidsson	Do
Per Johansson	Nra Björstorp
Oskar Olsson	Bengtsmölla
Hans Andersson	Bosarp
Per Jönsson	Do
Jöns Hansson	Do
Frans Karlsson	Do
Per Trulsson	Do

Ängelholm den 6 augusti 1913.

Å tjänstens vägnar

S. Aspegrén

t. f. Statens landtbruksingeniör.

Omstående kallelse är oss delgifven den 10 augusti 1913.

Nils Nilsson	Nils Andersson
Nils Pålsson	Anders Ohlsson
Nils Olsson	Truls Trulsson

Nils Trulsson
Hans Andersson
Per Jönsson
Per Johansson
Frans Carlsson
Per Andersson
Per Trulsson
Oscar Ohlsson
Jöns Hansson

Ovanstående namnteckningar bevittnas intygar.

Brösarp den 11 Augusti 1913

Sv. E. Jansson
Kronofjärdingsman
Brösarp.

Bil No. 6.

Kungörelse.

Sammanträde för laga syneförrättning angående Wärkåns reglering hålles hos Kommissarie Hj. E. Wannholm i Brösarp fredagen den 29 augusti 1913 kl. 10 f. m., till hvilket sammanträde alla, som af saken vänta nytta eller skada, härmed med laga verkan kallas.

Ängelholm den 6 augusti 1913.

Å tjänstens vägnar
S. Aspegrén
t. f. Statens landtbruksingeniör

Upplåst i Brösarps kyrka söndagen den 10 augusti 1913. betygar.

Per Gudmundsson
tj. p.

Bil No. 7.

Konungens Befallningshafvande i Kris-

Kristianstads län.

Sedan undertecknad erhållit Konungens Befallningshafvandes förordnande att förrätta sådan syn, som omförmäles i 4de Kapitlet af gällande dikningslag, för utdikning af ägor till 63/256 mtl. och 5/16 mtl. n:rs 6 och 18 Brösarp, har sammanträde för behandling af dithörande frågor blifvit utsatt att hållas hos Kronolänsmannen tbj. E. Wannholm i Brösarp fredagen den 29 augusti d. å kl. 10 f. m. och då i ansökningen till förrättningen densamma förklaras berörda "Kronodomänen n:rs 1, 3, 4 och 16 Brösarp" får jag härmed vördsamt anhålla, att ombud måtte förordnas att vid utsatta sammanträdet, äfvensom vid de sammanträden, som ytterligare kunna blifva erforderliga för behandling af ifrågavarande ärende, bevaka det Allmännas rätt och föra dess talan. Kommissarie Wannholm är sökande till förrättningen.

Ängelholm den 6 augusti 1913

S. Aspegrén

t. f. Statens landtbruksingenjör.

Resolution.

Öfversändes till domänintendenten Nils Svensson, som förordnas att vid i denna skrifvelse omförmälda förrättning bevaka Kungl. Maj:ts och Kronans rätt och bästa med afseende å de kronoegendomar, som af förrättningen beröras.

Kristianstad i Landskontoret den 8 augusti 1913.

Louis de Geer

Brynolf Nordquist

Bil. Nº 8.

Kungörelse.

Sedan undertecknad, Statens e Landtbruksingenjör, erhållit Kungl. Maj:ts Befallningshafvandes förordnande att förrätta sådan syn, som i lagen om dikning och annan afledning af vatten omförmälas, i ändamål att åstadkomma fullläggning af vattenskadad mark tillhörande Nº 6 och 16. Brösarp, så har sammanträde för utredning af hithörande frågor blifvit utsatt att hållas hos Kommissarie Hj. Wannholm onsdagen den 17 december 1913 kl. 10 f.m., och varda alla, som af företaget vänta nytta eller skada, härmed kallade till omförmälde sammanträde.

Ängelholm den 25 november 1913.

Å Hjemstens vägnar:
S. Aspegrén
Staten e landtbruksingenjör.

Ofvanstående kungörelse uppläst i Brösarps kyrka söndagen den 30 nov. 1913 belygas.

Lars Brodin
p. t.

Bil Nº 9.

Kungörelse.

Torsdagen den 19 mars kl. 10 f.m. hålles sammanträde rörande laga syneförrättning för Werkeåns reglering, hos Kommissarie Hj. E. Wannholm i Brösarp, till hvilket sammanträde alla de, som af saken vänta nytt-

ta eller skada, härmed med laga verkan kallas.

Ängelholm den 27 februari 1914.
Å tjänstens vägnar
S. Aspegrén
Statens e landtbruksingeniören.

Uppläst i Brösarps kyrka söndagen den 1 mars 1914.

L. Brodin
p. l.

Bil No 10.

Kallelse.

Lägenhetsägaren Anders Nilsson i Bosarp varder härmed, såsom ägare till mark, som af företaget beröres, kallad till sammanträde med delägare i regleringsföretaget af Värkeån å kronolänsmannen Hj. E. Wannholms å Brösarpsgården kontor, torsdagen den 19 i denna månad kl. 10 f. m.

Engelholm den 17 mars 1914.
S. Aspegrén

Af förestående kallelse har jag denna dag erhållit behörig del, erkännes:

Brösarp den 18 mars 1914.
Anders Nilsson 13 Bosarp.

Bevittnas:
Ivar Tunell
Stämmingsman.

Bil. Litt. A.

Synemännens utlåtande

rörande reglering af s. k. Werkeån m. m. inom Brösarps och Bosarps byar af Brösarps socken, Albo härad och Kristianstads län afgifvet vid syn enligt dikningslagen, år 1914.

Mom. 1

Företagets ändamål och omfattning.

Företagets ändamål framgår af ansökningen (Bil. N:o 1) och af sökandens yrkande (§ 13 af förrättningsprotokollet), i följd hvaraf företaget kommer att omfatta dels reglering af s. k. Werkeån å en sträcka, som å hithörande plan- och profilritningar begränsas af afvägningspunkterna 88 och 147, dels reglering af ett biflöde till samma å, här benämndt Knerödsbäcken, från dess utlopp upp till en punkt 8 vid sökandens öfre gräns. Företagets utsträckning nedåt betingas af fallförhållandena, såsom profilritningen utvisar.

I företaget ingående vattenskadad mark finnes upptagen å hithörande nymätta plankarta, och beskrifning öfver densamma har blifvit upprättad (Bil. Litt B.)

Mom 2

Laga hinder

mot förrättningens handläggande och

arbetets utförande till den omfattning i mom. 1 blifvit framstält, finna synemännen icke föreligga.

Mom. 3.

Dikning eller vattenafledning.

Synemännen anse företaget vara sådan vattenafledning, som åsyftas i andra kapitlet af lagen om dikning och annan afledning af vatten den 20 juni 1879.

Mom. 4.

Vattenmängd, fallförhållanden och dimensioner.

Nederbördsområdet för Werkeån utgör ofvanför Södra Kjöstorpåns inflöde vid

	107 a:	11.000 ha
"	Knerödsbäckens inflöde vid 117 a:	12.000 "
"	Glimmebodabäckens inflöde vid 123 a:	12.750 "
nedanför	123 a:	12.900 "

Fladvattenmängden har beräknats efter 1.0 sekundliter pr. hektar och utgör sålunda:

ofvanför	107 a	11.0 kubm/sek
"	117 a	12.0 "
"	123 a	12.75 "
nedanför	123 a	12.9 "

Såsom synes af bifogade profilritning hafva föreslagits sidolutningen 1:2,0 och följande bottenbredder nämligen å sträckan

88 - 107 a	:	2.3 m.
107a - 117 a	:	3.0 m.
117a - 123 a	:	3.2 m.
123 a - 132	:	3.3 m.

132 - 147 : 6.00 m.

I de sålunda föreslagna dimensionerna och med de å profilen utlagda bottenlutningarne komma förut beräknade flodvattenmängder enligt beräkning att framrinna under ett vattendjup af

ofvanför	107 a	:	1.45 m.
"	117 a	:	1.40 "
"	123 a	:	1.40 "
"	132	:	1.35 "
nedanför	132	:	1.35 "

Då emellertid än ofvanför 132 i allmänhet är betydligt bredare än föreslagna bottenbredden och sidolutningen betinga kommer vattendjupet, utom inom afd I att blifva högst betydligt (c:a 1/3) mindre än det ofvan beräknade. Den bottenränna, som enligt förslaget skall upptagas, har därför sin hufvudsakliga betydelse för sänkande af medel- och lågvattenytorna. För förebyggande af de hittills understundom inträffande öfversvämningarne äro däremot utjämnandet af de skarpaste krökarne samt aflägsnandet af dämmande hinder, trädgrenar och rötter af större betydelse.

Medelvattenmängden, som torde kunna beräknas till c:a 1/10 af flodvattenmängden, torde komma att framrinna under ett vattendjup af högst 0,35 m.

Knerödsbäckens nederbördsområde utgör 750 hektar; dess flodvattenmängd torde, räknad för sig själf, böra antagas till 1.0 kub. pr. sek. Med de föreslagna dimensionerna borde flodvattenmängden komma att framrinna under ett vattendjup af 0,85 m. Bakvatten

från Werkeån kommer dock att i bäckens nedre del åstadkomma ett något högre vattenstånd.

Beräkningen har utförts med ledning af Ganguillet och Kutters bekanta formel för vattnets hastighet $v = 23 + \left\{ \frac{\frac{0.00155}{J} + \frac{1}{n}}{1 + \left(23 + \frac{0.00155}{J}\right)\frac{n}{\sqrt{R}}} \right\} \sqrt{RJ}$ hvarest v = vattnets medelhastighet i meter pr sekund; R = hydrauliska medelvattendjupet i meter

J = vattenytans relativa fall och

n = motståndskoefficient

Mom. 5.

Afloppskanalens läge.

Enär såväl Werkeån som Kneröds bäcken hafva sådana dimensioner, att dessa för kostnadens nedbringande böra komma till användning, har befunnits lämpligt att vid reglerningen i hufvudsak följa deras nuvarande lopp såsom utvisas på plankartan, där de till reglering föreslagna sträckorna finnas utmärkta med dubbla röda linier. Mindre rätningar hafva dock föreslagits i de skarpaste krökarna.

Mom. 6.

Broar och trummor.

På gemensam bekostnad skola icke utföras några andra brobyggnader än de ändrings- och förstärkningsarbeten å broarne vid 113 a och 1 a som åskådliggöras genom ritningar och beskrifvas i arbetsbeskrifningen. Dessa arbeten skola utföras efter samma fördelning som andra arbetskostnader, intressenterna dock obetaget att af väghållningsskyldiga söka utfå de ersättningar, som kunna anses motsvara broarnas förbättrande. Om underhållet af desamma

se mom 11 här nedan. Beträffande enskilda broar, som af jordägarne uppföras, bestämmes allenast, att de icke få göras på sådant sätt, att de uppdämma vattnet, hvartill hör, att broar med vertikala landfästen icke få erhålla trängre genomgångsöppningar än ans föreskrifna bottenbredd ökad med 4 meter.

mom 7.

Gradering och kostnadsfördelning.

Har befunnits nödig, då öfverenskommelse om kostnadens fördelning icke kunnat träffas. Fördenskull hafva de vattenskadade markerna uppmätts och deras höjdläge bestämt genom afvägning samt deras naturliga beskaffenhet genom gräfning. Såsom vattenskadad har ansetts all den mark, som innehaft ett höjdläge intill 1.3 m. öfver medelvattenståndet i närmast belägna del af Wärkån. För större afstånd från bäcken har kurvan höjts med 0,05 m. för hvarje 100 m:s afstånd motsvarande del fall, som ansés nödigt i teg- och afledningsdiken. Synemännen hafva åsatt ägofigurerna ett värde i kronor per hektar vid full torrläggning. Det omvarande värdet har i allmänhet beräknats såsom vis procent af förstnämnda värde, hvilken procent bestämts af figurens medelhöjd i förhållande till medelvattenståndet och begränsningskurvan. Jord, belägen 1.3 m öfver medelvattenståndet har ansetts hafva fulla värdet, jord, belägen 0,4 m. under samma vattenstånd, har ansetts värdelös, och den mellanliggande jorden har an-

sätts äga värden, som stå i direkt proportion till sitt höjdläge mellan dessa gränser. Halfva värdet får sålunda den jord, som ligger 0,55 m. öfver medelvattenytan. Dessa ägofigurer erhålla efter arbetets utförande ej full torrläggning. Dessa figurers blifvande värde har reducerats efter samma gradskala, enligt hvilken nuvarande värdet bestämts. Genom denna graderingsmetod undvikes, att andra omständigheter än afloppets tillstånd, t. ex. tegdikningen, jordens höfdande o. d. få inflytande på den beräknade jordförbättringen. Beträffande ängsmarken, där afkastningen och jordvärdet i mindre grad är beroende af höjdläget, har i allmänhet öfven det nuvarande värdet bestämts genom direkt värdesättning (se i öfrigt värderingslängden Bil Lit B). Skillnaden mellan blifvande värdet och nuvarande värdet utgör förbättringsvärdet, hvilket direkt eller indirekt skall ligga till grund för kostnadens fördelning.

Enär regleringskostnaderna äro väsentligt olika i olika delar af werkeån, har, för åstadkommande af en i högsta möjliga mån rätt vis kostnadsfördelning företaget uppdelats i afdelningar, hvarefter delägarnes betalningsskyldighet till hvardera af dessa afdelningar beräknats efter förbättringen å den jord, som af ifrågavarande afdelning är för sin torrläggning beroende. Afdelningen I. har sålunda ansetts böra gäldas allenast af ägare till den jord, som ligger mindre än 1.3 m. öfver medelvattenståndet vid afvägningspunkten 132, afdelningen II af ägare till den jord, som ligger mindre än 1.3 m. öfver

medelvattenstånd det vid punkten 117 a o. s. v.
Afdelningarna III och V hafva vid kostnadens fördelning blifvit sammanslagna, emär hvarfdera af dessa arbeten blifver utan egentlig verkan för viss mark, utan att det andra samtidigt utföres.

För undvikande af de svårigheter vid bokföring och redovisning vid arbetets utackorderande m. m., som skulle komma att uppstå, om hvarje afdelning skulle utgöra ett företag för sig, har slutligen delägarnes beräknade kostnader i samtliga till utförande bestämda afdelningar sammanräknats och summorna lagts till grund för delaktigheten i hela företaget, hvilket sålunda skall utföras och underhållas gemensamt efter de i kostnadsfördelningen utförda reparationstal (se kostnadsfördelningslängden Bil. Litt D).

Synemännens arvode och därmed jämförliga utgifter skola, om företaget kommer till stånd, gäldas af alla i företaget betalningsskyldiga delägare efter samma grunder, som arbetskostnaderna, men skola enligt § 58 i dikningslagen genast af sökandena förskyttas.

Mom. 8.

Ersättningar.

Emär någon nämnvärd utvidgning af Werkeåns nuvarande dagbredd icke kommer att äga rum, och då de små uddar, som här och där skola genomgräfvas, äro af så godt som intet värde för ägaren, finna synemännen, att ersättning för jordåt-

gång beträffande Werksån ej bör komma i fråga. För Knarödsbäckens utvidgning skall utgå till Kommissarie Wannholm för 1.000 kvadratmeter à 6 öre 60:- kr och till Frels Frelssons stenblus för 350 kvadratmeter à 5 öre 17 kr. 50 öre att gäldas såsom öfriga kostnader. Jord, som åtgår för jordupplag, skall, om inom ett år efter företagets fullbordande ersättning däröfver af någon jordägare påyrkas, ersättas efter hälfva det värde, som af förrättningsmännen åsatts jorden såsom "värde efter torläggningen" (kolumn 8 i värderingslängden). Uppmätningen och uträkningen af denna ersättning skall utföras af tvenne ojäfviga personer, valda på allmänt sammanträde af delägarna.

Mom. 9.

Kostnad och nytta af företaget.

Enligt kostnadsförslaget, (Bil. litt. C.) hafva kostnaderna för hela arbetet beräknats till 10.800:- kr. Förbättringsvärdet har beräknats till 31.958 kr. 25 öre. I sammandraget efter kostnadsfördelningslängden visas, att äfven för hvarje särskild delägare företaget blifver lönande, hvarför detsamma kan föreskrifvas till utförande.

Mom. 10.

Arbetets utförande.

Arbetet, som benämnes "reglering af s. k. Werksån m. m. inom Brösarps och Bosarps byar af Brösarps socken," skall utföras i öfverensstämmelse med det vid denna förrättning upprättade förslaget, plan- och

profilritningar jämte arbetsbeskrifning. Smärre afvikelser från förslaget, hvilka finnas medföra ekonomiska eller tekniska fördelar, må kunna medgifvas, för så vidt de af vederbörande afsyningsförrättare kunna tillstyrkas och befinnas icke förnärma någons rätt. Arbetet må påbörjas så snart denna förrättning vunnit laga kraft och skall, för att syneförrättningen skall giltig anses vara fullbordad inom fyra år därefter. Angående förlängd arbetstid hänvisas till § 72 i gällande dikningslag.

Tillstånd från det allmännas sida enligt Kungl. Maj:ts nådiga kungörelse den 31 dec. 1879 torde icke behöfva sökas.

Anmälan om val af sysloman skall enl. § 74 dikningslagen till Konungens Befallningshafvande ingifvas.

Under arbetets utförande må det vara entreprenör eller arbetsledare tillåtet att utan ersättning upptaga sidokanaler och genom damning dit leda werkeåns vatten, hvarvid dock dämningen icke må så bedrifvas, att öfversvämning uppkommer.

Den jord, som skall uppgräfvas ur åns botten, skall uppläggas å marken minst en meter från åkanten, men får på inga villkor inläggas i åns sidor för att därmed utfylla en för stor sektion, utom i de fall, då vederbörande kontrollerande tjänstemän därtill kan gifva sitt medgifvande. Alla träd, grenar och rötter, som inkräkta på den föreskrifna sektionen, äfvensom dylika, hvilka hafva så dåligt fäste, att de lätt lösgöras, skola aflägsnas och uppläggas utan-

för jordvallarna.

Mom. 11.

Framtida underhållet.

Af alla i detta utlåtande bestämda arbeten skall utgå efter samma grund, som arbetenas första utförande, dock med det undantag, att broarne skola efter verkställd afsyning af vederbörande trafikanter öfvertagas till underhåll.

Minst hvart tredje år skall uppsyning verkställas i noggrann öfverensstämmelse med det nu uppställde förslaget. Skulle vid andra tillfällen rensning finnas oförderlig hänvisas till § 80 i dikningslagen. Sådan åtgärdan, som kan uppkomma genom försummelse af enskild person (t. ex. genom bristande tillsyn å betande kreatur) skall af den försumlige ersättas.

Ej damning i de uppgräfda kanalerna vare förbjuden, såvida det ej sker i samband med i vederbörlig ordning föreskrifven rensning, och aflägsnas dämmande hinder, vare sig de äro stenar, spånger, vallar, fiskredskap eller för trånga nyanlagda broar och dylikt i den ordning, som angående rensning här och i det följande bestämmes.

Mom. 12.

I öfrigt

få synemännen med stöd af § 43 i dikningslagen meddela följande bestämmelser:

Delägarnes intressen skola be-

vakas af den enl. dikningslagen § 74 valde sysslomannen, hvilken i denna egenskap skall hafva

att ombesörja arbetenas igångsättande och antingen själf eller genom utsedd lämplig person utöfva tillsyn öfver att dessamma utföras på sätt och tid, som är eller vidare kunna vaka bestämda.

att, då sådant erfordras, sammankalla medintressenterna till sammanträde genom annons, som minst åtta dagar i förväg införes i någon af ortens mest lästa tidningar.

att föra räkenskaper öfver de med arbetet förenade kostnader, hvilka minst en gång om året förelägges intressenterna till granskning, samt i mån af behof utdebitera dessamma på delägarne

att genom inom länet tjänstgörande landbruksingenjör afsyna arbetena samt därefter utöfva tillsyn öfver dessammas vidmakthållande.

att i öfrigt vidtaga de åtgärder, som för företagets ändamålsenliga anordning kunna finnas nödiga.

Försummar sysslomann hvad honom sålunda åligger, äge en hvar af delägarne, som af försummelsen finner sig lidande, att sammankalla medintressenterna för val af ny sysslomann eller äger han, att, om han ej på annat sätt kan få det erforderliga arbetet utfördt, själf ombesörja dess utförande. Vid delägarnes

sammanträden hvarvid beslut kunna fattas i frågor, som röra företaget och som ej stå i strid mot detta utlåtande, äga delägarne röst efter sitt repartitionstal.

Brösarp den 19 mars 1914.

Å tjänstens vägnar

S. Aspegrén

Statens e landtbruksingeniör.

Såsom godemän:

Nils Andersson J. A. Nilsson.

Bil. Litt B.

Vaderingslängd.

1.	2.	3.	4.	5.	6.
Socknars, hemmans och lägenheters namn	Littera å kartan	Hemmans nummer	Hemmantal	Ägofigurers nummer	Hemmans och lägenheters namn.
Brösarp	A	11	1/8		Per Andersson
				1.	Äng
				2	Do
					Summa
Do	B	1,3,4,16.			Kronan
				3.	Äng.
				4.	Do
				5	Do
				6	Do
				7	Åker
				7a	Do
					Summa
Do	C	11	1/8		Per Andersson
				8	Åker
					Summa
Bosarp	D	2	5/96		Jöns Hansson
				9	Åker
				10	Äng
				11	Do
					Summa
Do	E	5	25/1024		Per Andersson
				12	Äng
					Öfverföres.

7.			8.	9.		10.	11.		12.				13.		
Areal			Värde efter torrläggningen			Värde före torrläggningen			Ersättningsvärde				Ingångsvärde		
Erhåll.	Ar	Kvm	pr. hr. ägofigur	pr. ägofigur		pr. hr. ägofigur	pr. ägofigur		pr. ägofigur						
			Kr.	Kr.	Öre	Kr.	Kr.	Öre	Kr.	Öre			Kr.	Ar	Kvm.
	68	00	1.000	680	00	750	510	00	170	00					
	30	00	900	270	00	675	202	50	67	50					
	98	00		950	00		712	50	237	50					
3	10	00	1.000	3.100	00	750	2.325	00	775	00					
1	33	00	1.000	1.330	00	650	864	50	465	50					
1	55	00	500	775	00	350	542	50	232	50					
	25	00	700	175	00	420	105	00	70	00					
2	00	00	1.000	2.000	00	650	1.300	00	700	00					
	24	00	900	216	00	675	162	00	54	00					
8	47	00		7.596	00		5.299	00	2.297	00					
	86	00	800	688	00	600	516	00	172	00					
-	86	00		688	00		516	00	172	00					
	17	00	800	136	00	600	102	00	34	00					
	49	00	950	465	50	570	279	30	186	20					
	69	00	1.000	690	00	600	414	00	276	00					
1	35	00		1.291	50		795	30	496	20					
	90	00	1.000	900	00	600	540	00	360	00					
	90	00		900	00		540	00	360	00					

1.	2.	3.	4.	5.	6.
					Öfverfördt
				13.	Äng
				14	Do
					Summa
Bosarp	F	9	Lght		Frans Karlsson
				15	Tomt
				16	Åker
				17	Do
				18	Äng
					Summa
Do	G	3	1/4.		Hans Andersson
				19	Äng
				20	Do
				21	Do
					Summa.
Do	H	1	1/4.		Per Jönsson
				22	Äng
				23	Do
				24.	Do
					Summa
Do	I	4.	1/24.		Per Johansson
				25.	Äng
				26.	Do
				27	Do
					Summa
Bosarp	K	13	Lght		Anders Nilsson
				28	Äng
					Summa.

7.		8.	9.		10.	11		12.				13.		
	90	00		900	00		540	00	360	00				
	42	00	950	399	00	570	239	40	159	60				
	8	00	800	64	00	600	48	00	16	00				
1	40	00		1.363	00		827	40	535	60				
	19	00	900	171	00	585	111	15	59	85				
	19	00	900	171	00	540	102	60	68	40				
	13	00	900	117	00	540	70	20	46	80				
	34	00	1.000	340	00	600	204	00	136	00				
	85	00		799	00		487	95	311	05				
1	20	00	1.000	1.200	00	600	720	00	480	00				
	26	00	900	234	00	540	140	40	93	60				
	70	00	800	560	00	520	364	00	196	00				
2	16	00		1994	00		1.224	00	769	60				
	30	00	1.000	300	00	650	195	00	105	00				
1	40	00	900	1.260	00	540	756	00	504	00				
1	48	00	1.000	1.480	00	650	962	00	518	00				
3	18	00		3.040	00		1913	00	1.127	00				
1	10	00	1.000	1.100	00	650	715	00	385	00				
1	00	00	900	900	00	540	540	00	360	00				
	50	00	1.000	500	00	600	300	00	200	00				
2	60	00		2.500	00		1.555	00	945	00				
	21	00	1.000	210	00	750	157	50	52	50				
	21	00		210	00		157	50	52	50				

1.	2.	3.	4.	5.	6.
Brösarp	L	5 18	3/64 19/64		Hej. E. Wannholm
				29	åker
				30	Do.
				31	Do.
				32	Do.
				33	Do.
				34	Do.
				35	Do.
				36	Do.
				37	Do.
				38	äng.
				39	Do.
				40	Do.
				41	åker
				42	Do.
				43	Do.
				44	Do.
				45	Do.
				45a	äng.
				46	åker
				47	äng
				48	åker
				49	Do.
				50.	Do.
					Summa
Do.	M	13.	1/16.		Nils Nilsson
				51	åker
				52	äng
				53	Do.
				54	åker
				55	äng
					Öfverföres

7.		8.	9.		10	11.		12.				13.		
17	00	1.200	204	00	900	153	00	51	00					
5	00	1.000	50	00	600	30	00	20	00					
2 00	00	1.200	2.400	00	840	1.680	00	720	00					
1 47	00	900	1.323	00	585	859	95	463	05					
73	00	700	511	00	525	383	25	127	75					
35	00	700	245	00	525	183	75	61	25					
77	00	900	693	00	630	485	10	207	90					
55	00	1000	550	00	600	330	00	220	00					
12	00	800	96	00	560	67	20	28	80					
39	00	500	195	00	350	136	50	58	50					
85	00	1.000	850	00	700	595	00	255	00					
6	00	1.000	60	00	700	42	00	18	00					
1 40	00	1.000	1.400	00	600	840	00	560	00					
81	00	800	648	00	560	453	60	194	40					
90	00	1.000	900	00	600	540	00	360	00					
5 48	00	1.000	5.480	00	600	3.288	00	2.192	00					
2 92	00	1.000	2.920	00	650	1.898	00	1.022	00					
33	00	1.000	330	00	600	198	00	132	00					
2 12	00	900	1.908	00	720	1.526	40	381	60					
55	00	600	330	00	450	247	50	82	50					
52	00	600	312	00	420	218	40	93	60					
79	00	500	395	00	450	355	50	39	50					
5	00	400	20	00	360	18	00	2	00					
23 38	00		21.820	00		14.529	15	7.290	85					
2 10	00	500	1.050	00	375	787	50	262	50					
1 24	00	500	620	00	375	465	00	155	00					
63	00	800	504	00	480	302	40	201	60					
65	00	800	520	00	480	312	00	208	00					
65	00	900	585	00	540	351	00	234	00					
5 27	00		3.279	00		2.217	90	1.061	10					

1.	2.	3.	4.	5.	6.
					Öfverfördt
				56	Åker
				57	Äng
					Summa
Brösarp	N	13	5/32		Truls Trulssons sterbhus
				58	Äng
				59	Do
					Summa
Do	O	6	63/256 3/16		Hj. E. Wannholm
				60	Åker
				61	Do
				62	Äng
				63	Do
				64	Åker
				65	Do
				67	Äng håla
				68	Do "
				69	Do
				70	Do
				71	Do
				72	Do
				73	Do 3 st.
				74	Åker
				75	Tomter och trädgård
				76	Åker
				77	Do
				78	Do
				79	Do
				80	Äng, håla
				81	Do
					Öfverföres

7.			8.	9.		10.	11.		12				13.
5	27	00		3.279	00		2.217	90	1.061	10.			
	86.	00	1.000	860	00	600	516	00	344	00.			
1	25.	00	1.000	1.250	00	600	750	00	500	00			
7	38	00		5.389	00		3.483	90	1.905	10			
2	55	00	900	2.295	00	495	1.262	25	1.032	75.			
	84	00	600	504	00	390	327	60	176	40.			
3	39	00		2.799	00		1.589	85	1.209	15			
	55	00	800	440	00	600	330	00	110	00.			
	58	00	700	406	00	525	304	50	101	50.			
	18	00	600	108	00	360	64	80	43	20.			
	39	00	1.000	390	00	650	253	50	136	50.			
1	05	00	800	840	00	720	756	00	84	00.			
2	04	00	1.000	2.040	00	850	1.734	00	306	00			
	25	00	600	150	00	300	75	00	75	00.			
	17	00.	600	102	00	300.	51	00	51	00			
1	03	00.	1.000	1.030	00	600	618	00	412	00.			
2	37	00	1.000	2.370	00	600.	1.422	00	948	00			
	27.	00	800	216.	00	560.	151	20.	64	80.			
	29.	00	1.000	290	00	600.	174	00	116	00.			
	40.	00	1.000	400	00	600.	240	00	160	00			
1	34	00	1.000.	1.340	00	550	737	00	603	00			
2	00	00	1.000	2.000	00	750.	1.500	00	500	00			
3	50.	00	800	2.800	00	560	1.960	00	840	00			
	83	00	800	664	00	520	431	60	232	40			
7	10	00	~~800~~ 750	5.325	00	480	3.408	00	1.917	00			
3	13.	00	800	2.504	00	720	2.253	60	250	40			
	35.	00	400	140	00	200	70	00	70	00.			
	39.	00	800	312	00	360	140	40	171	60.			
28	49	00		23.867	00		16.674	60	7.192	40			
	21												

1.	2.	3.	4.	5.	6.	
						Öfverfördt
				82	Äng	
				83	do.	
						Summa
Brösarp	P	4	3/16		Kronan	
				84	åker	
				85	do.	
						Summa
do.	Q	1	1/4		Kronan	
				86	Äng	
				87	do.	
				88	do.	
				89	do.	hråla
				90	do.	"
				91	do.	"
				92	do.	
				93	do.	
				94	åker	
				95	do.	
				96	do.	
				97	do.	
						Summa
					Sammandrag	
Brösarp	A	11	1/8	1,-2	Per Andersson	
do.	B	1,3,4,16		3-7a	Kronan	
do.	C	11	1/8	8	Per Andersson	
Bosarp	D	2	5/96	9-11	Jöns Hansson	
do.	E	5	25/1024	12-14	Per Andersson	
						Öfverföres

7.			8.	9.		10	11.		12.				13.		
28	21 ~~49~~	00		23.867	00		16.674	60	7.192	40.					
	78	00.	1.000	780	00	450	351	00	429	00					
7	10	00	1.000	7.100	00	500	3.550	00	3550	00.					
36	~~37~~	00		31.747	00		20.575	60	11.171	40.					
	09														
1	96.	00	400	784	00	260	509	60	274	40					
7	88	00	400	3.152	00	360	2.836	80	315	20					
9	84	00		3.936	00		3.346	40	589	60.					
2	75	00	900 ~~1.000~~	2.475	00	450	1.237	50	1.237	50.					
	40	00.	650. ~~750~~	260	00	412	164	80	95	20.					
	43	00	900 ~~1.000~~	387	00	500	215	00	172	00.					
	20	00.	600.	120	00.	300	60	00.	60	00.					
	5	00	600	30	00	300	15	00	15	00					
1	50	00	800 ~~1.000~~	1.200	00	450	675	00	525	00					
	30	00.	750. ~~900~~	225	00	450	135	00	90	00.					
	22	00	800 ~~1.000~~	176	00.	500	110	00	66	00					
1	40	00	650 ~~800~~	910	00	480	672	00	238	00.					
1	50	00	700 ~~800~~	1.050	00	540	780	00	270	00					
	20	00	700 ~~800~~	140	00	600	120	00	20	00.					
9	15	00		7.093	00		4.244	30	2.848	70.					
	98	00		950	00		712	50	237	50					
8	47	00		7.596	00		5.299	00	2.297	00.					
	86	00		688	00.		516	00.	172	00.					
1	35.	00.		1.291	50.		795	30.	496	20.					
1	40	00.		1.363	00.		827	40	535	60.					
13	06.	00		11.888	50.		8.150	20	3738	30.					

1.	2.	3.	4.	5.	6.
					Öfverfördt
Bosarp	F	9.	Cght	15-18	Frans Karlsson
Do	G	3	1/4	19-21	Hans Andersson
Do	H	1	1/4	22-24	Per Jönsson
Do	I	4	1/24	25-27	Per Johansson
Do	K	13	Cght	28	Anders Nilsson
Brösarp	L	5 18	3/64 19/64	29-50	Hj. E. Wannholm
Do	M	13	1/16	51-57	Nils Nilsson
Do	N	13	5/32	58-59	Truls Trulssons sterbhus
Do	O	6	63/256 3/16	60-83	Hj. E. Wannholm
Do	P	4	3/16	84-85	Kronan
Do	Q	1	1/4	86-97	Kronan
					Summa

7.			8.	9.		10.	11.		12.				13.		
13	06	00		11.888	50		8.150	20	3.738	30.					
	85	00.		799	00.		487	95	311	05.					
2	16	00.		1.994	00.		1.224	40.	769	60.					
3	18	00.		3.040	00.		1.913	00.	1.127	00.					
2	60	00.		2.500	00.		1.555	00.	945	00.					
	21	00.		210	00		157	50.	52	50					
23	38	00		21.820	00.		14.529	15.	7.290	85.					
7	38	00.		5.389	00		3.483	90	1.905	10.					
3	39	00.		2.799	00.		1.589	85.	1.209	15					
36	~~37~~ 09	00.		31.747	00.		20.575	60.	11.171	40.					
9	84	00.		3.936	00.		3.346	40	589	60.					
9	15	00.		7.093	00.		4.244	30	2.848	70					
111	~~57~~ 29	00.		93.215	50		61.257	25	31.958	25.					

Brösarp den 19 mars 1914.

Å tjänstens vägnar

S. Aspegrén

Statens e landtbruksingeniör

Såsom godemän:

Nils Andersson J. A. Nilsson.

Bil. Litt C.

Kostnadsförslag.

Läge.	Längd i meter	Arbete, jordmån m. m.	Antal	a kr.	Kostnad kr.	öre	summa kr.	öre
1.	2.	3.	4.	5.	6		7.	
A-B		Afdelning I Werkeån sträckan 132 - 147						
	900	Schaktning i grus och svämjord med en myckenhet träd och rötter. $\frac{3}{m}$	4.000	0,70	2.800	00	✓	
		Dammen och sidokanaler (ca 700 l. m.)			840	00	3.640	00 ✓
		För oförutsedda fall arbetets tillsyn m. m.					360	00 ✓
		Summa					4.000	00 ✓
B-C		Afdelning II, Werkeån, sträckan 117a - 132						
	860	Schaktning i grus och svämjord, en del träd, grenar och rötter. m^3	2.000	0,65	1.300	00	✓	
		Dammen och sidokanaler (ca 400 l. m.)			480	00	1.780	00 ✓
		För oförutsedda fall, arbetets tillsyn m. m.					180	00
		Summa					1.960	00 ✓
C-D		Afdelning III, Werkeån, sträckan 100 - 117a.						
	1060	Schaktning i grus och svämjord, något träd, grenar och rötter m^3	1.800	0,65	1.170	00	✓	
		Sidokanal, gemensam med afd IV			660	00	✓	
		ofverföres			1.830	00	✓	

1.	2.	3.	4.	5.	6.	7.
		Öfver fördt			1.830 00	
		Stensättning af botten och slänter i bron vid 113 a samt 3 m. ofvanför och 3 m. nedanför densamma, förstärkning af landfästen medels cementmurning.			200 00	2.030 00
		För oförutsedda fall, arbetets tillsyn m. m.				210 00
		Summa.				2.240 00
D-E		Afdelning IV, Wenkeån, sträckan		88 - 100		
	720	Schaktning i grus och svämjord, något träd, grenar och rötter m 3	650	0,60	390 00	
		Sidokanal gemensam med afd. III.			150 00	540 00
		För oförutsedda fall arbetets tillsyn m. m.				60 00
		Summa				600 00
C-F	672	Afdelning V. Kneröds bäcken.				
		Schaktning i grus och svämjord, delvis med träd och rötter m³	2100 / ~~2.700~~	0,60	1260 — / ~~1.440 00~~	
		Ombyggnad af bron vid 1 a enligt ritning, stensättning af botten och slänter i bron och 3 m. ofvanför och 3 m. nedanför densamma, öfverbyggnad som den nuvarande.			300 00	
		Öfverföres			1.560 — / ~~1.740 00~~	

1.	2.	3.	4.	5.	6.	7.
		Öfverförd			1560 — ~~1740 00~~	
		Jordersättning enligt synemännens utlåtande.				1637 50 ~~1814 50~~
		För oförutsedda fall arbetets tillsyn m. m.			77 50	162 50 ~~186 50~~
		Summa				1800 00 ~~2000 00~~
		Sammandrag				
A-B	900	Afdelning I				4.000 00
B-C	860	" II.				1.960 00
C-D	1060	" III.				2.240 00
D-E	720	" IV				600 00
C-F	672	" V				1800 00 ~~2.000 00~~
8 ma	4212	Summa				10600 00 ~~10800 00~~

Brösarp den 19 mars 1914.
Å Kjärstens vägnar
S. Aspegren
Statens e Landtbruksingenjör

Bil. Litt D.

Kostnadsfördelningslängd.

Littera å Kartan.	Hemmans nummer	Hemmantal	Hemmans och lägenheters namn	Hemmans och lägenheters ägare	Ägofigurer	Summa förbättringsvärde		Kostnad	
1.	2.	3.	4.	5.	6.	7		8.	
			I afdelning I deltaga:			kr.	öre	kr.	öre
Q	1	1/4.	Brösarp	Kronan	86-97	2.848	70	1.230	55
O	6	63/256 3/16	Do	Hj. E. Wannholm	67-81	6.411	20	2.769	45
				Summa		9.259	90	4.000	00
			I afdelning II deltaga:						
L	5 18	3/64 19/64	Brösarp	Hj. E. Wannholm	31-45a	5.900	65	556	67
M	13	1/16.	Do	Nils Nilsson	51-57	1.905	10	179	73
N	13	5/32	Do	Truls Trulssons sterbhus	58-59	1.209	15	114	07
O	6.	63/256 3/16	Do	Hj. E. Wannholm	60-83	11.171	40	1.053	91
P	4	3/16	Do	Kronan	84-85	589	60	55	62
				Summa		20.775	90	1.960	00
			I afdelningarne III och V deltaga:						
D	2	5/96.	Bosarp 3,204 %	Göns Hansson	9-11	496	20	135	85.
E	5.	25/1024	Do 3.459	Per Andersson	12-14	535	60	146	64.
F	9.	Cgrd	Do 2.008	Frans Karlsson	15-18	311	05	85	16.
G	3	1/4.	Do 4.970	Hans Andersson	19-21	769	60	210	71.
H	1	1/4.	Do 7.277	Per Jönsson	22-24	1.127	00	308	56.
I	4	1/24.	Do 6.102	Per Johansson	25-27	945	00	258	74.
K	13	Cgrd	Do 0.339	Anders Nilsson	28	52	50	14	37.
L	5 18	3/64 19/64	Brösarp 47,079	Hj. E. Wannholm	29-50	7.290	85.	1.996	16.
M	13	1/16.	Do 12.302	Nils Nilsson	51-57	1.905	10	521	60
N	13	5/32	Do 7.806	Truls Trulssons sterbhus	58-59	1.209	15.	331	05.
O	6	63/256 3/16	Do 1.645	Hj. E. Wannholm	60-62	254	70	69	73.
P	4	3/16	Do 3.807	Kronan	84-85	589	60	161	43
			99,999	Summa		15.486	35	4.040 ~~4.940~~	00.

1.	2.	3.	4.	5.	6	7.		8.	
			I afdelning IV deltaga:						
A	11.	1/8	Brösarp	Per Andersson	1-2	237	50	17	74.
B	1,3,4,16		Do	Kronan	3-7a	2.297	00.	171	60
C	11.	1/8	Do	Per Andersson	8	172	00	12	85.
D	2	5/96.	Bosarp	Göns Hansson	9-11	496	20.	37	07.
E	5	25/1024.	Do	Per Andersson	12-14	535	60.	40	01
F	9	Lght	Do	Frans Karlsson	15-18	311	05.	23	24.
G	3.	1/4.	Do	Hans Andersson	19-21	769	60.	57	50.
H	1	1/4.	Do	Per Jönsson	22-24	1.127	00.	84	20.
I	4	1/24.	Do	Per Johansson	25-27	945	00.	70	60.
L	{5 / 18	3/64. / 19/64}	Brösarp	Hj. E. Wannholm	36-41	1.140	30.	85	19.
				Summa		8.031	25.	600	00

Sammandrag af förestående fördelningslängd.

Littera å kartan.	Hemmans nummer	Hemmanfal	Hemmans och lägenheters namn.	Hemmans och lägenheters ägare	Förbättrings värde.		Summa Kostnad		Procent tal	
1.	2	3	4.	5.	6.		7		8.	
A	11.	1/8	Brösarp	Per Andersson	237	50	17	74.	0	17.
B	1,3,4,16		Do	Kronan	2.297	00	171	60.	1	59.
C	11.	1/8	Do	Per Andersson	172	00.	12	85.	0	12.
D	2	5/96.	Bosarp	Göns Hansson	496	20	172	92.	1	60.
E	5	25/1024	Do	Per Andersson	535	60	186	65.	1	73.
F	9	Lght	Do	Frans Karlsson	311	05.	108	40.	1	00.
G	3	1/4	Do	Hans Andersson	769	60	268	21	2	48.
H	1	1/4	Do	Per Jönsson	1.127	00	392	76.	3	64.
I	4	1/24.	Do	Per Johansson	945	00	329	34.	3	05.
K	13	Lght	Do	Anders Nilsson	52	50	14	37	0	13.
L	{5 / 18	3/64 / 19/64}	Brösarp	Hj. E. Wannholm	7.290	85	2.638	02.	24	43.
M	13	1/16.	Do	Nils Nilsson	1.905	10	701	33	6	49.
N	13	5/32	Do	Truls Trulssons sterbhus	1.209	15	445	12.	4	12.
				Öfverföres			5.459	31.	50	55

1.	2.	3.	4.	5.	6.		7.		8.	
				öfverfördt			5.459	31	50	55
O.	6.	63/256 3/16	Brösarp	Bj. E. Wannholm	11.171	40	3.893	09	36	05
P	4.	3/16	Do	Kronan	589	60	217	05	2	01
Q	1.	1/4	Do	Kronan	2.848	70	1.230	55	11	39
				Summa			10.800	00	100	00

Brösarp den 19 mars 1914.
Å tjänstens vägnar
S. Aspegrén
Statens e landtbruksingeniör.

Bil. Litt F.

Gräfningstabell
och
arbetsbeskrifning.

Läge	Afstånd	Djup	Bottenbredd	Dagbredd	Anmärkningar.
	meter.				
1.	2.	3.	4.	5.	6.
	Afdelning I Werkeån, sträckan 132 - 147 A-B				
132		1.90	6,00	13.60	Sidolutning = 1:2.
133	60.	1.70.	"	12.80	Bottenläge vid 132 = 3.80.
134.	60	1.75.	"	13.00	
135	60	1.85.	"	13.40	
136.	60	1.75.	"	13.00.	
137	60	1.70.	"	12.80.	
138	60	1.60	"	12.40.	
139	60	1.60	"	12.40	
140	60	1.55.	"	12.20.	
141	60	1.55.	"	12.20.	
142.	60	1.30	"	11.20	
öfverf	600				

1.	2.	3.	4.	5.	6.
öfverf	600		6.00		
143	60	1.55	"	12.20	
144	60	1.40	"	11.60	
145	60	1.55	"	12.20	
146	60	1.60	"	12.40	
147	60	1.60	"	12.40	Bottenläge vid 147 = 3.00
Sma	900				
	Afdelning II, Werkcån, sträckan 117a - 132 B - C				
117a		1.85	3.20	10.60	Sidolutning = 1:2
118	20	1.85	"	10.60	Bottenläge vid 117a = 5.45
119	60	1.85	"	10.60	
120	60	1.85	"	10.60	
121	60	1.85	"	10.60	
122	60	1.90	"	10.80	
123	60	1.90	"	10.80	
124	60	1.95	3,30	11.10	
125	60	2.00	"	11.30	
126	60	1.90	"	10.90	
127	60	2.15	"	11.90	
128	60	2.00	"	11.30	
129	60	1.90	"	10.90	
130	60	1.90	"	10.90	
131	60	1.70	"	10.10	
132	60	1.90	"	10.90	Bottenläge vid 132 = 3.80
Sma	860				
	Afdelning III, Werkcån, sträckan 100-117a C-D				
100		1.85	2.30	9.70	Sidolutning = 1:2
101	60	1.80	"	9.50	Bottenläge vid 100 = 7.55
102	60	1.75	"	9.30	
103	60	1.70	"	9.10	
öfverf.	180				

1.	2.	3.	4.	5.	6.
öfverf.	180.				
104	60.	1.80.	2.30.	9.50.	
105.	60.	1.55.	"	8.50.	
106.	60.	1.65.	"	8.90.	
107	60.	1.70.	"	9.10.	Bottenläge vid 107a = 6.60
108	60.	1.60.	3.00	9.40.	
109	60.	1.70.	"	9.80.	
110	60.	1.80	"	10.20.	
111	60.	1.70.	"	9.80.	
112	60.	1.85.	"	10.40.	
113	60.	1.90.	"	10.60	
113a	40.	1.85.	"	10.40	Förstärkning af Cron vid
114.	20.	1.85.	"	10,40.	113 a enl. ritning.
115.	60.	1.80.	"	10.20.	
116.	60.	1.75.	"	10.00.	
117.	60.	1.80.	"	10.20.	
117a.	40.	1.85.	"	10.40.	Bottenläge vid 117a = 5.45.
Sma =	1060				
	Afdelning IV, Werkeån, sträckan 88 - 100 D - E				
88		2.00	2.30.	10.30	Sidolutning = 1 : 2.
89	60.	2.00	"	10.30.	Bottenläge vid 88 = 9.00.
90	60.	2.05.	"	10.50	
91	60	1.95.	"	10.10	
92	60.	1.50.	"	8.30.	
93	60.	1.25.	"	7.30	
94	60.	1.70.	"	9.10	
95.	60.	1.80.	"	9.50.	
96.	60.	1.60.	"	8.70.	
97	60.	1.55.	"	8.50.	
98	60.	1.65.	"	8.90.	
99	60.	1.35.	"	7.70.	
100	60.	1.85.	"	9.70.	Bottenläge vid 100 = 7.55.
Sma =	720.				

1.	2.	3.	4.	5.	6.
	Afdelning E. Kvarödsbäcken C - F				
8.		1.50	0.3	4.80.	Sidolutning = 1 : 1,5.
7.	176	1.45.	"	4.65	Bottenläge vid 8 = 7.10
6.	136.	1.40	0.6	4.80.	" 7 = 6.75
5.	64	1.50.	"	5.10.	" 6 a = 5.60
4.	56	1.75	"	5.85.	" 0 = 5.45.
3.	60	1.40.	"	4.80.	Ombyggnad af broar
2	60	1.20	"	4.20.	vid 1 a. enl. ritning, sten-
1	60	1.55.	"	4.95.	sättning af botten och stän-
0	60	1.65.	"	5.55.	ker 3 m. ofvan och nedan broar.
Sma	672				Cementfogning af landfäs-
					tena.

Utgångspunkt: nedersta trappsteget till Brösarpsgårdens corps de logis.

Ur synemannens utlåtande mom. 10.

"Under arbetets utförande må det vara entreprenör eller arbetsledare tillåtet att utan ersättning upptaga sidokanaler och genom dämning dit leda Verkeåns vatten, hvarvid dock dämningen icke må så bedrifvas, att öfversvämning uppkommer."

"Den jord, som skall uppgräfvas ur åns botten, skall upplägges å marken minst en meter från åkanten, men får på inga villkor inläggas i åns sidor för att därmed utfylla en för stor sektion, utom i de fall, då vederbörande kontrollerande tjänstemen därtill kan gifva sitt medgifvande. Alla träd, grenar och rötter, som inkräkta på den föreskrifna sektionen, äfvensom dylika, hvilka hafva så dåligt fäste, att de lätt lösgöras, skola aflägsnas och upplägges utanför jordvallarna."

Jordvallarna läggas icke närma-

re kanalkanten än 1.0 m. och genomgräfvas på innist hvar hundrade meter för dagvattnets genomsläppande.

Brösarp den 19 mars 1914

Å. Tjänstens vägnar

S. Aspegrén

Statens e landtbruksingeniör.

Förestående avskrifter, sidorna 1-48 vidimeras

Ex officio

S. Aspegrén

L_____2*0129

D.-No 8491
K. Landtbruksstyrelsen
den 27 JUL 1948

Betänkande
rörande regle av
s.k. Werkeån m.m.
inom Brösarps ö Bosarps byar
av Brösarps socken,
Albo härad
och Kristianstads län.

Öfversiktskarta.

Skala = 1:100000.

Avskrift.

Sedan undertecknad år 1914 verkställt laga synförrättning för reglering av Werkeån m.m. inom Brösarps och Bosarps byar i Brösarps socken av Albo härad och Kristianstads län, får jag härmed för beredande av odlingslån och statsbidrag för sagda arbetes utförande rörande detsamma avgiva följande

betänkande.

Läge, naturlig beskaffenhet m.m.

Avdikningsområdet är beläget sydväst om och helt nära Brösarps järnvägsstation, södra ändstationen för Kristianstad-Brösarps järnväg. Det utgöres av en slät dalgång genomfluten av s. k. Werkeån. Jordmånen är av utmärkt beskaffenhet, till stor del utgörande förvittringsprodukter av bränd skiffer (s. k. verke), som av ån nedförts från Andrarums alunbruk och vid dess översvämningar lagrats över dalbottnen. Ån har något för små dimensioner för att framföra den förhandenvarande vattenmängden under så låga vattenytor, att kringliggande marker kunnat effektivt täckdikas och helt undgå översvämn

ningar. Avdikningsområdet består dels av åker, dels av öppna ängar.

Laga hinder mot arbetets utförande har icke kunnat utrönas.

Teknisk utredning lämnas i synemännens utlåtande (häftet 2, bil. litt. A) mom. 4, 5, 6, 10 och 11. Till vad där omförmäles torde följande böra tilläggas. Det föreslagna grävningsarbetet är i förhållande till åns stora dimensioner relativt obetydligt. Att det likväl beräknas medföra så väsentligt förbättrade avrinningsförhållande, som ovan antytts och som åskådliggöres å profilritningen beror till stor del därpå att grävningen även avser utjämning av ett stort antal skarpa krökar samt bortrensning av bottengräs, trädgrenar och d. y., som mångenstädes finnes anhopade och väsentligt inskränka sektionsarean utan att vara synliga å de uppritade sektionerna. Mångenstädes är ån betydligt större än de nu föreslagna dimensionerna, och för att dessa större dimensioner skola bliva till nytta, har i det upprättade entreprenadkontraktet om arbetets utförande uttryckligen föreskrivits, att den jord, som skall uppschaktas, skall läggas på marken på visst avstånd från ån, men till ingen del får användas att ifylla slänterna.

Nedanför punkten A har ån sådana di-

mensioner, att h. v. g.^{n} håller sig nere vid den å profilen angivna höjden utan att några åtgärder avseende sensning eller underhåll behöft vidtagas.

Enskild dikning.

Företaget omfattar endast reglering av Werkeån, sträckan A-E samt uppgrävning av sidodiket C-F. För enskild dikning sökes ej lån eller anslag.

Odling och framtida skötsel.

Till obligatorisk odling föreslås följande ägofigurer, som tillhöra odlingslånesökandena och som synas därtill genom beskaffenhet och läge väl lämpade nämligen N^{ris} 1, 10, 11, 12, 13, 14, 18, 25, 26, 27, 38, 39, 40, 52, 53, 55, 57, 58, 59, 69, 70, 71, 83 med en sammanlagd areal af 25.43 hektar. Odlingsarbetet torde i allmänhet kunna utföras genom plöjning. Beträffande markernas skötsel i övrigt torde inga föreskrifter böra givas, enär de lämpligen böra ingå i sambruk med de hemman, till vilka de höra och som torde handhavas på ett efter ortsförhållandena lämpligt sätt.

Arbetsplan.

Företaget torde vara utfört inom ett år efter det att odlingslån och statsbidrag beviljats.

Andra statsunderstödda vattenavledningsföretag finnas i stort antal i dessa trakter, däribland Olserödskärrens utdikning.

Ekonomisk utredning.

Kostnaderna för de föreslagna arbetena hava beräknats till ~~10 800.-~~ 11 288 kr. och förbättringsvärdet till 31 958 kr. 25 öre vadan företaget torde få anses vara av det slag, att det kan understödjas med såväl odlingslån som anslag. I vidfogade tabell III lämnas en tablå över deras andel i kostnaderna, som söka såväl lån som anslag och deras, som söka endast anslag, med ledning varav föreslås 3 250.- kr. i anslag utan återbetalningsskyldighet och 6 510.- kr. i odlingslån.

Bilagor.

Med detta betänkande följa

A). I detta häfte 1

1) Översiktskarta å omslagets andra sida.
2) Föreningsskrivelser p Bil. litt. A o B p.
3) Kostnadsförslag p Bil. litt. C p.
4) Tabeller p Bil. litt. D, E och F p.
5) Bevis att synförrättningen vunnit laga kraft p Bil. litt. G p.
6) Arvoderräkningar p Bil. litt. H- K p.

B). Häftet 2, avskrift av synehandlingarna.

C). Plan, profil, sektions- och brorit-

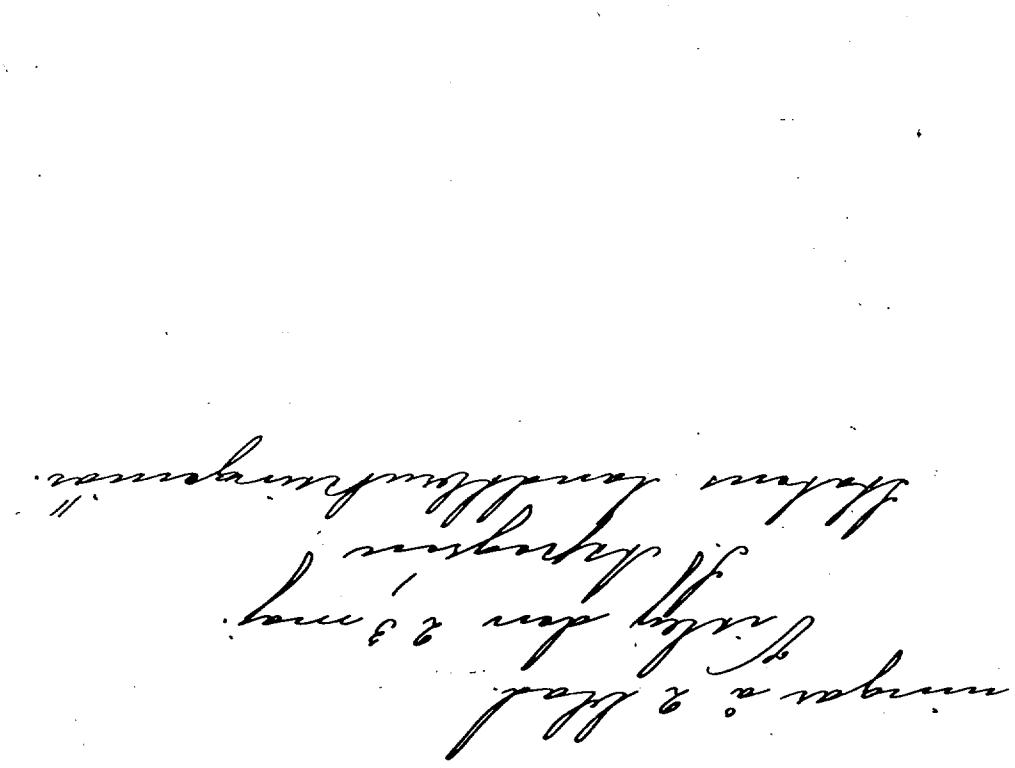

ningar å 2 blad.

Visby den 23 maj.

S. Aspegren

Statens landtbruksingeniör.

Bil. litt. Aa.

Förening.

Undertecknade delägare i vattenafledningsföretaget Reglering af s. k. Werkeån m. m. inom Brösarps och Bosarps byar af Brösarps socken, Albo härad och Kristianstads län hafva öfverenskommit att gemensamt ingå till Kungl. Maj:t med underdånig ansökan om statsbidrag utan återbetalningsskyldighet till största möjliga belopp samt odlingslån om möjligt motsvarande återstående del af våra kostnader i företaget.

Åt sysslomannen i företaget kronolänsmannen Hjalmar Wannholm med postadress Brösarp uppdraga vi att å våra vägnar föranstalta om erforderliga handlingars upprättande, att söka statsbidraget och odlingslånet, undertecknа kontrakt med vederbörliga myndigheter, utkvittera eventuellt utanordnade medel samt i öfrigt företräda oss i alla frågor som röra denna sak.

Brösarp den 15 maj 1916.

Hj. E. Wannholm. Per Johansson.
Jöns Hansson. För Truls Truls sterblms
Kerstin Trulsson.
Per Andersson. Frans Carlsson.
Nils Nilsson.

Bevittnas:

Ivar Tunell
e. o. landskanslist
Brösarp.

Alfred Andersson
Brösarp.

Bil. litt. Ab.

Fullmakt

för vår moder Kerstin Trulsson att undertecknа ansökning eller förening om odlingslån (jämte statsbidrag) för Truls Trulssons sterbhus tillhöriga hemmanet 5/32 mtl. Brösarp andel i kostnaderna för s. k. Werkeåns reglering.

Brösarp den 14 maj 1916.

Ingar Trulsson. Anna Trulsson.

Egenhändiga namnteckningarne bevittnas af:

Sten Hellstrand. A. Tidholm.

Maja Trulsson.

Bevittnas:

Astrid Angel. Augusta Persson.

Hanna Trulsson.

Hanna Trulssons egenhändiga namnteckning bevittnas av:

Nils Lundén. Charlotte Lundén.

Bil. litt. Ac.

Odlingsförbindelse.

Undertecknade, som öfverenskommit att gemensamt ingå till Kungl. Maj:t med underdånig ansökan om statsbidrag och odlingslån för utförande af vattenafledningsföretaget Reglering af s. k. Werkeån m. m. inom Brösarps och Bosarps byar af Brösarps socken, Albo

härad och Kristianstads län, förbinda oss härmed att utföra det odlingsarbete som för odlingslånets erhållande kan blifva oss ålagdt. I händelse af försummelse från vår sida att inom föreskrifven tid utföra oss åliggande odlingsarbete medgifva vi att sysslomannen eller borgesmännen på vår bekostnad utföra detsamma.

Brösarp den 15 maj 1916.

Hj. E. Wannholm. Per Johansson.
Jöns Hansson. Truls Truls sterbluss.
Per Andersson. Kerstin Trulsson.
Nils Nilsson. Frans Carlsson.

Bevittnas:

Ivar Tunell
e. o. landskanslist
Brösarp.

Alfred Andersson
Brösarp.

Bil. litt. B.

Förening.

Undertecknade delägare i vattenafledningsföretaget Reglering af s. k. Werkeån med mera inom Brösarps och Bosarps byar af Brösarps socken, Albo härad och Kristianstads län" hafva öfverenskommit att gemensamt ingå till Kungl. Maj:t med underdånig ansökan om statsbidrag utan återbetalningsskyldighet till arbetets utförande.

Åt sysslomannen i företaget kronolänsmannen Hjalmar Wannholm med postadress Brösarp uppdraga vi att å våra vägnar föranstalta om erforderliga handlingars

upprättande, att söka statsbidraget, undertecknа kontrakt med vederbörliga myndigheter, utkvittera eventuellt anordnade medel samt i öfrigt företräda oss i alla frågor som röra denna sak.

Brösarp den 15 maj 1916.

Hj. E. Wannholm. Per Johansson.

Per Jönsson.

Hans Andersson. För Truls Truls sterbhus

Per Andersson. Kerstin Trulsson.

Nils Nilsson. Frans Carlsson.

Jöns Hansson. Anders Nilsson.

Bevittnas:

Ivar Tunell
e.o. landskanslist
Brösarp.

Alfred Andersson
Brösarp.

Bil. litt. C.

Kostnadsförslag.

Arbeten m.m.	antal	à kronor	Kostnad kr.	Kostnad öre	Summa kostnad kr.	Summa kostnad öre
a). Vattenavledning och gemensam dikning.						
Enligt det vid synförrättningen upprättade kostnadsförslaget (häftet 2, Bil. litt. C) hava kostnaderna beräknats till 10.800.- kr.					10.600 ~~10.800~~	- ~~-~~
Laga synen och betänkandet					688	-
					11.288	-
b). Odling och tegdikning beräknas sålunda har.	25.43	100	2.543	-	2.543	-
Summa					13.831 ~~13.343~~	- ~~-~~

Visby den 23 maj 1917.
S. Aspegrén
statens lantbruksingenjör.

Vid arbetsplanens fastställande har kostnaden beräknats till

för vattenavledningen	kronor	11.288.-
" odling och tegdikning	"	2.543.-
Summa kronor		13.831.-

Stockholm den 29 januari 1918.
Olof Fredholm
t. f. Byrådirektör.

Bil. litt. D.

Tabell I.

	Hela avdikningsområdet				Lånesökandenas andel				Anslagssökandenas andel			
	Areal		Värde		Areal		Värde		Areal		Värde	
	har.	ar	kr.	öre	har.	ar	kr.	öre	har.	ar	kr.	öre
	1	2	3	4	5	6	7	8	9	10	11	12
I sitt vid undersökningen befintliga tillstånd utgöres dikningsområdet av:												
åker	63	87			48	47						
äng- odlingsmark	47	42			29	81			5	55		
Summa	111	29	61.257	25	78	28	45.072 ~~39.337~~	65 ~~35~~	5	55	3.294	90
Genom de föreslagna arbetenas utförande förändras samma område till												
åker (förbättrad genom torrläggning)	63	87			48	47						
d:- (förut äng eller odlingsmark)	25	43			25	43						
äng (förbättrad genom torrläggning)	21	99			4	38			5	55		
Summa	111	29	93.215	50	78	28	69.346 ~~75.281~~	50 ~~80~~	5	55	5.244	–

Visby den 23 maj 1917.

S. Aspegren

statens lantbruksingenjör.

Tabell

Ägobeskrifning.

Beskrivning och värderingslängd över vatten och anslagssökandena tillhöriga hemman.

Littera å kartan	Hemmansnummer	Hemmantal	Hemmans och lägenheters namn.	Hemmans och lägenheters ägare.
			Låne- och anslagssökandena.	
A o C	11	1/8	Brösarp	Per Andersson
D	2	7/96	Bosarp	Jöns Hansson
E	5	25/1024	Bosarp	Per Andersson
F	9	lght.	D:o	Frans Karlsson
J	4	1/24	D:o	Per Johansson
L	5,18	11/32	Brösarp	Hj. E. Wannholm
M	1 3	1/16	D:o	Nils Nilsson
N	1 3	5/32	D:o	Truls Trulssons sterblens
O	6	63/256	D:o	Hj. E. Wannholm
				Summa
			Anslagssökandena.	
G	3	1/4	Bosarp	Hans Andersson
H	1	1/4	D:o	Per Jönsson
K	13	lght.	D:o	Anders Nilsson
				Summa

Bil. litt. E.

II.

Skadad mark tillhörande nedanstående låne-

A-r-e-a-l										Jordförbättringens värde genom avdikningen				Jordförbättring genom odling.		
Åker		Äng, som komma att såsom äng liebehållas		Till odling föreslagen äng och odlingsmark		Annan mark		Summa		A den tier odling föreslagna marken		Å övrig mark			Å hemmamt	
har.	ar	har.	ar	har.	ar	har.	ar	har.	ar	kr.	öre	kr.	öre	kr.	kr.	öre
	86		30		68			1	84	170	-	239	50	100	68	-
	17			1	18			1	35	462	20	34	-	100	118	-
				1	40			1	40	535	60			100	140	-
	51				34				85	136	-	175	05	100	34	-
				2	60			2	60	945	-			100	260	-
21	20		88	1	30			23	38	331	50	6.959	35	100	130	-
3	61			3	77			7	38	1.090	60	814	50	100	377	-
				3	39			3	39	1.209	15			100	339	-
22	12	3	20	10	77			36	09	4.974	80	6.196	60	100	1.077	-
48	47	4	38	25	43			78	28	9.854	85	14.419	-		2.543	-
		2	16					2	16			769	60			
		3	18					3	18			1.127	-			
			21						21			52	50			
		5	55					5	55			1.949	10			

Wisby den 23 maj 1917.
S. Aspegren
statens lantbruksingeniör.

Tabell

Tabell utvisande dels de förbättringsvärden de låne- och anslagsbelopp, som belöpa på låföretag, som avser reglering av s. k. Werkeån stadslän.

Littera å kartan	Hemmansnummer	Hemmantal	Hemmans namn	Hemmans ägare	Ägofigurers nummer	Förbättringsvärde kr.	öre
1	2	3	4	5	6	7	
			Låne- och anslagsökandena.				
A o C	11	1/8	Brösarp	Per Andersson	1, 2, 8	409	50
D	2	5/96	Bosarp	Jöns Hansson	9-11	496	20
E	5	25/1024	D:o	Per Andersson	12-14	535	60
F	5	25/1024	D:o	Frans Carlsson	15-18	311	05
J	4	1/24	D:o	Per Johansson	25-27	945	-
L	5, 18	3/64, 19/64	Brösarp	Hj. E. Wannholm	29-30	71	-
					31-35	1.579	95
					36-41	1.140	30
					42-45a	3.900	40
					46-50	599	20
M	13	1/16	D:o	Nils Nilsson	51-57	1.905	10
N	13	5/32	D:o	Truls Trulssons stubbens	58-59	1.209	15
O	6	63/256, 3/16	D:o	Hj. E. Wannholm	60-62	254	70
					63-65	526	50
					67-81	6.411	20
					82-83	3.979	-
				Överföres		24.273	85

Bil. litt. F.

III.

dels de andelar av kostnaderna samt dels
ro- och anläggningskostnadernas mark inom det
m. m. inom Brösarps socken av Kristian-

Deltager i kostnad för												Summa delaktighet		Beräknat			
Avd. I		Avd. II		Avd. III & V		Avd. IV		förrätt-ning		bekän-tande				anlag		lön	
kr.	öre	kr.	öre	kr.	öre	kr.	öre	kr.	öre	kr.	öre	kr.	öre	kr.	öre	kr.	öre
8		9		10		11		12		13		14		15		16	
						30	59	7	18	2	03	39	80	13	26	26	54
				129 44 ~~135 85~~		37	07	8	70	2	46	184	08	61	36	122	72
				139 74 ~~146 64~~		40	01	9	40	2	66	198	71	66	23	132	48
				81 12 ~~85 16~~		23	24	5	45	1	54	115	39	38	46	76	93
				246 52 ~~258 74~~		70	60	16	56	4	68	350	58	116	86	233	72
				~~19 47~~				1	24		35	21	03	7	01	14	02
		132	84	~~432 56~~				27	70	7	83	600	93	200	31	400	62
		95	88	~~312 20~~		85	19	19	99	5	65	518	91	172	97	345	94
		327	95	1·902 – ~~1·067 88~~				68	37	19	34	1·483	54	494	51	989	03
				~~164 08~~				10	50	2	97	177	55	59	18	118	37
		179	73	497 – ~~561 60~~				33	39	9	45	744	17	248	05	496	12
		114	07	315 44 ~~331 06~~				21	20	5	99	472	31	157	43	314	88
		24	03	66 46 ~~69 73~~				4	46	1	26	99	48	33	16	66	32
		49	67					9	23	2	61	61	51	20	50	41	01
2·769	45	604	83					112	38	31	78	3·518	44	1·172	81	2·345	63
		375	38					69	75	19	73	464	86	154	95	309	91
2·769	45	1·904	38	3·377 72 ~~3·544 93~~		286	70	425	50	118 ~~120~~	30 ~~33~~	8·882 ~~9·051~~	05 ~~29~~	2·960 ~~3·017~~	68 ~~05~~	5·921 ~~6·033~~	37 ~~24~~

1	2	3	4	5	6	7	
				Överfört		24·273	85
			Endast anslagssökande.				
G	3	1/4	Bosarp	Hans Andersson	19-21	769	60
H	1	1/4	D=	Per Jönsson	22-24	1·127	-
K	13	lgbt.	D=	Anders Nilsson	28	52	50
			Lika sökande.				
B	1,3,4,16		Bosarp	Kronan	3-7a	2·297	-
P	4	3/16	D=	D=	84-85	589	60
Q	1	1/4	D=	D=	86-97	2·848	70
				Summa		31·958	25

Sammandrag:

Låne- och anslagssökandena:

Endast anslagssökandena:

Summa

8	9	10	11	12	13	14	15	16
		3.377 72			118 30	8.882 05	2.960 68	5.921 37
2.769 45	1.904 38	~~35 44 93~~	286 70	425 50	~~120 35~~	~~9.051 89~~	~~3.017 05~~	~~6.034 94~~
		200 79						
		~~210 71~~	57 50	13 49	3 92	285 52	95 17	190 35
		295 99						
		~~308 56~~	84 20	19 75	5 59	418 10	139 36	278 74
		13 70						
		~~14 37~~		92	26	15 55	5 18	10 37
			171 60	40 26		211 86		
		153 80						
	55 62	~~161 43~~		10 34		227 39		
1.230 55				49 94		280 49		
		4.040 —			127 80	11.288 —	3.191 96	5.921 37
4.000 —	1.960 —	~~4.240 —~~	600 —	560 20	~~130 —~~	~~11.490 20~~	~~3.250 96~~	~~6.515 40~~
							~~3.250 —~~	~~6.510 —~~
								5.920 —

Viborg den 23 maj 1917.
S. Appelquist
statens landbrukingenjör.

2.769	45	1.904	38	3.377	72	286	70	425	50	118	30	8.882	05	2.960	68	5.921	37
—	—	—	—	508	48	141	70	34	16	9	50	693	84	231	28	—	—
2.769	45	1.904	38	3.886	20	428	40	459	66	127	80	9.575	89	3.191	96	5.921	37
														3.190	—	5.920	—

Bil. litt. G.

Att besvär icke anförts öfver en af e. landtbruksingeniören S. Aspegrén på grund af länsstyrelsens förordnande verkställd och enligt uppgift, den 19 mars 1914 afslutad förrättning rörande reglering af s. k. Werkeån inom Brösarps och Bosarps byar af Brösarps socken, betygar

Kristianstads landskansli den 25 juli 1914.

be officio:
Ivar Lilealin.

Bil. litt. H.

Afskrift.

Arvodesräkning

för enligt lagen om dikning och annan afledning af vatten verkställd synförrättning, för reglering af s. k. Werkeån m. m.

Arbeten m. m.	kr.	öre
1	2	3
Lösen för förordnandet	3	-
Kallelser och kungörelser (20) 20 st.	4	-
Längdafvägning, sektionering och undersökning af afloppen (14) 7 dagar	70	-
Nät- och kurvafvägning (14) 5 dagar	50	-
Planmätning af: (6)		
45 ägofigurer åker med en medelareal af 98 ar, à 73 öre kr. 32.85		
53 ägofigurer äng med en medelareal af 127 ar à 1.38 kr. kr. 73.14	105	90
Uträkning af plankartan, 98 ägofigurer med en medelareal af 1.14 har. à 14 öre (7)	13	70
öfverföres	246	60

1		2	3
öfverfördt		246	60
Konceptprofilerna med alternativa kostnadsförslag, bro- och sektionsritningar (§ 14)		70	-
Dubbelgradering och värderingslängdens uträkning (§ 7, mom. 4)		53	-
Kostnadsfördelningslängd		20	-
Arbetsbeskrifning (§ 14)		10	-
Synemännens utlåtande med därtill hörande utredningar (§ 14)		40	-
Sammanträden (§ 14)		25	-
Kopia af plankartan (§ 16)	16.70		
insättning af nätafvägningen (§ 16)	5.-	21	70
Kopia af profilritningen 4.2 km. à 4.50		18	90
D- " sektions- och broritningar (§ 16)		10	-
Afskrift af handlingarne (§ 17) 12 ark		15	-
Stämpel, uppfodring och inbindning		3	-
Kost och logi för ett biträde under 12 dagar à 3.50, hvaraf intressenterna betala 1:00 (§ 5)		12	-
Biträdets resa (§ 3)		15	-
Summa		560	20

Den, som med denna räkning ej åtnöjes, äger att densamma klandra genom stämning till Gärds och Albo häradsrätt inom sexmånader härefter.

Ängelholm den 1 maj 1914.

S. Aspegrén

statens e. landtbruksingeniör.

Förestående summa, femhundrasextio (560) kr. 20 öre, kvitteras.

Ängelholm den 15 maj 1914.

S. Aspegrén.

Vidimeras:

Sten Hellabrand. A. Tidholm.

Bil. litt. S.

Afskrift.

Räkning.

Wisby den 9 jan. 1917.

Verkeåns regleringsbolag (anslagsökanden) Debet

till

Lantbruksingenjör S. Aspegrén.

Kopia af planskarta å kalk, med stämpel	9	90
D:o af profilritning		
4 km. à 4.50	18	90
D:o af sektions- och brorituingar	20	-
Tusattning af höjdriffror	5	-
Summa	53	80

Kvitteras, femtiotre kronor 80 öre.

S. Aspegrén.

Vidimeras:

Sten Hellstrand. A. Tidholm.

Bil. litt. K.

Avskrift.

Räkning.

Verkeåns dikningsbolag Debet

till

Lantbruksingenjör S. Aspegrén.

	kr.	öre
Odlingslåne- och anslagsbetänkande med tillhörande tabeller	50.00	
Översiktskarta	6.00	
Avskrifter av synehandlingarne, 12 ark à 1.25	15.00	
öfverföres	71.00	

		Kr. öre
	öfverfördt	71.00
Ansökningar m. m.		1.00
Inbindning av 2 häften		2.00
	Summa	74.00

Kvitteras.
S. Aspegrén.

Visby den 23 maj 1917.

Rätt afskrift af betänkande jämte bilagor tillhörande den af Kungl. Majt. den 7 dec. 1917 fastställda arbetsplanen betygar ex officio

Gunnar Holmström

53

L 2-0129 8441

Kr. Landtbruksstyrelsen
den 27 JUL. 1918

KONTRAKT.

Sedan Kungl. Maj:t den 7 december 1917
i och för reglering av den s.k. Verkeån i och för torrläggning av mark inom Brösarps och Bosarps byar i Brösarps socken av

KRISTIANSTADS LÄN

enligt en av Lantbruksingeniören S. Aspegrén
upprättad, av Kungl. Maj:t fastställd plan med därtill hörande kostnadsförslag, i nåder beviljat *dels* ett lån av femtusenniohundratjugo (5.920:-)
kronor från 1917 års odlingslånefond och *dels* ett anslag utan återbetalningsskyldighet av tretusenetthundranittio (3.190:-) kronor från
allmänna avdikningsanslaget för år 1917 ~~, varav hela beloppet kronor utgå från den för endast frostminskning avsedda delen av förenämnda anslag,~~ så, och i enlighet med Riksdagens för dylika statsbidrags åtnjutande givna, av Kungl. Maj:t gillade föreskrifter, hava undertecknade, enligt bifogade ~~protokoll~~ skrivelse av den 15 maj 1916
av vederbörande intressenter valda ~~arbetsstyrelse~~ — förtroendemän —, i och för detta företag med Kungl. Lantbruksstyrelsen, å Kungl. Maj:ts och Kronans vägnar, avslutat följande kontrakt, varigenom ~~vi~~ jag för egen del samt å vederbörande intressenters i företaget vägnar åtag~~a~~er och förbind~~a oss~~er:

§ 1.

Att utföra företaget i noggrann överensstämmelse med den fastställda arbetsplanen med de ändringar däri, vilka kunna varda av Kungl. Maj:t eller Kungl. Lantbruksstyrelsen medgivna,

att vid företagets utförande underkasta oss alla de villkor och den kontroll, som av Kungl. Maj:t eller Kungl. Lantbruksstyrelsen prövas lämpliga och nödiga, samt att gälda alla de av statsmedel icke utgående kostnader, som härav kunna förorsakas,

167:2/5
17

att påbörja vattenavledningen och avdikningen före den 1 juni 1918 ,
att fullborda samma arbeten senast den 1 september 1920 ,
att fullborda odlingsarbetet senast den 1 september 1925 ,
att genom egna kontanta tillskott, materialier eller andra bidrag utgöra, vad utöver statsbidragen kan erfordras för företagets fullbordande,

att vederbörligen underhålla de utförda arbetena, vad angår den vattenavledning och avdikning, vartill odlingslån beviljats, så länge någon del av lånet återstår ogulden, samt beträffande den vattenavledning och avdikning, vartill bidrag utan återbetalningsskyldighet beviljats, intill dess sådan underhållskyldighet kan varda andra i laga ordning ålagd, eller vi från underhållsskyldigheten befriats.

§ 2.

Att i händelse avvikelse, utan därtill erhållen vederbörlig tillåtelse, skett från den fastställda arbetsplanen, eller arbetet icke inom därför bestämd tid fullbordats, utan att anstånd med detsammas utförande medgivits av Kungl Lantbruksstyrelsen,

eller Kungl. Statskontoret skulle finna den säkerhet, som blivit för lånet ställd, icke vidare vara nöjaktig, och ny säkerhet, som av Kungl. Statskontoret godkännes, icke varder inom bestämd tid avlämnad,

eller den bestämda annuiteten icke varder i behörig tid erlagd,

låta det ankomma på Kungl. Maj:t att inställa all vidare utbetalning av statsbidragen samt att återfordra vad av desamma uppburits — beträffande lånet dock endast därest detta icke redan blivit fördelat på vederbörande fastigheter och antecknat i jordeboken — att på en gång eller efter hand till Kungl. Statskontoret inbetalas inom den tid, som bestämmes av Kungl. Maj:t; och skola vi å sålunda lyftade och återburna medel jämväl erlägga fem procent årlig ränta från lyftningsdagen till dess återbetalning sker.

§ 3.

Att för den tjänsteman, som av Kungl. Lantbruksstyrelsen förordnas att å arbetet verkställa besiktning, uppvisa den för detsamma gillade planen med därtill hörande plan- och profilritningar.

§ 4.

Att ifråga om terminerna för statsbidragens lyftning i mån av arbetets fortgång ställa oss till efterrättelse vad Kungl. Lantbruksstyrelsen därom må bestämma, ävensom att, efter utfående av den del av bidragen, som enligt särskild bestämmelse får lyftas på grund därav att arbetet blivit börjat, vid varje av de följande lyftningstiderna, innan ytterligare statsmedel må utbekommas, hos Kungl. Statskontoret förete intyg av Kungl. Lantbruksstyrelsen att, enligt vad därstädes nöjaktigt styrkts, så mycket av arbetet blivit utfört, som skäligen kan anses motsvara vad i förhållande till de beviljade statsbidragen belöper å vad som redan utbekommits av samma bidrag, och skall, såvida icke Kungl. Maj:t, med avseende å särskilda förhållanden, prövar skäligt annorlunda förordna, någon del av statsbidragen innestå i Kungl. Statskontoret, intill dess vattenavlednings- och avdikningsarbetet är vederbörligen avsynat och godkänt.

§ 5.

Att vid avslutandet av detta kontrakt överlämna till Kungl. Lantbruksstyrelsen, för att i dess arkiv förvaras, bestyrkt kopia av de gillade ritningarne för arbetet och bestyrkta avskrifter av därtill hörande godkända betänkande och kostnadsförslag, ävensom att, därest någon avvikelse under arbetets utförande med vederbörlig tillåtelse vidtagits, innan sista delen av statsbidragen lyftes överlämna till Kungl. Lantbruksstyrelsen fullständig beskrivning jämte ritning, utvisande huru arbetet i följd av denna avvikelse utförts.

§ 6.

Att bestrida eller gottgöra alla kostnader utan undantag, av vad namn de vara må, som i följd av dessa statsbidrag föranledas för Kungl. Statskontoret.

§ 7.

Att för fullgörande av detta kontrakt ävensom för återbäring av lyftat anslag, i fall mot kontraktet brytes, ställa sådan säkerhet, som av Kungl. Lantbruksstyrelsen godkännes, samt att för odlingslånet, ävensom för återbäring av därav lyftade medel, i fall emot kontraktet brytes, avgiva sådan skuldförbindelse och säkerhet för dess uppfyllande, som av Kungl. Statskontoret antagas.

Till yttermera visso äro härav två lika lydande exemplar upprättade, som skedde i Bröarp den 16 mart 1918.

H. E. Hannkolm

Att landsfiskalen Hjalmar Emil Hannkolm i Bröarp

i bägges vår närvaro egenhändigt undertecknat förestående kontrakt, intyga som ovan

Adress: Bröarp

Gästa Streyffert

Adress: Bröarp

Med stöd av Kungl. brevet den 7 december 1917 antager Kungl. Lantbruksstyrelsen, å Kungl. Maj:ts och Kronans vägnar, detta kontrakt. Stockholm den 16 augusti 1918.

På Lantbruksstyrelsens vägnar

E. Wilh. Ewe

Nils Rieberg
Fördragande

Stockholm, K. B. Boströms Boktr., 1917.

Fullmakt.

Undertecknade delägare i Per Jönssons sterbhus N:o 1 Bosarp befullmäktiga härmed Nils Persson, att vid sammanträde i Brösarp den 18 mars 1918 med delägare i företaget för reglering av värkeån, föra vår talan samt undertecknа kontrakt och handlingar, som äro för företagets utförande nödvändiga

Bosarp den 18 mars 1918.

Hanna Jönsson
Emma Persson

Svea Persson.
Elise Persson.

Egenhändiga namnteckningar intyga undertecknade på en gång närvarande vittnen.

Johan Persson
Bosarp

J. Hanna Jönsson
Bosarp

Fullmakt.

Undertecknade delägare i Per Jönssons sterbhus N:o 1 Bosarp befullmäktiga härmed Nils Persson, att vid sammanträde i Bröcarp den 18 mars 1918 med delägarne i företaget för reglering av värkeån, föra vår talan samt undertecknа kontrakt och handlingar, som äro för företagets utförande nödvändiga

Bosarp den 18 mars 1918

Hanna Jönsson
Emma Persson

Svea Persson.
Elise Persson.

Egenhändiga namnteckningar bevittna undertecknade på en gång narvarande vittnen.

Johan Persson
Bosarp

Johanna Jönsson
Bosarp

Duplicat.
insänt i anf.
av att inte ej
lyft sista delen
av anf.

Godk. 12/12 19

D.-No 12162
Inkom till
K. Landtbruksstyrelsen
den 8 NOV. 1920

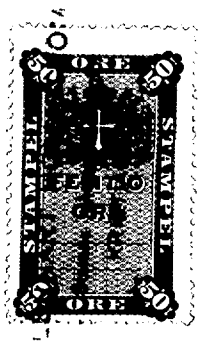

B E V I S .

öfver verkställd afsyning af vattenafledningsarbetet angående reglering af den s.k. Verkeån i och för torrläggning af mark inom Brösarps och Bosarps byar.

Arbetsplan fastställd den 7 december 1917.

Statsunderstöd:

Statsbidrag utan återbetalningsskyldighet af 1917 års anslag 3190 kr.

Lån ur 1917 års odlingslånefond 5920 kronor.

Kontrakt om arbetets utförande antaget den 16 augusti 1918.

Fastställd arbetstid till den 1 september 1920.

Vid verkställd afsyning af ofvan angifna arbetet har detsamma befunnits utfördt i öfverensstämmelse med den fastställda arbetsplanen, hvarför företaget i sin helhet förordas till godkännande.

Kristianstad i november 1920.

Emmart Johnström

Statens landtbruksingenjör

Stämpel pentio öre

Godkänt den 14 december 1919

12499.

A. Landtbruksstyrelsen
den 25 NOV. 1919

B E V I S

öfver verkställd afsyning af vattenafledningsoch afdikningsarbete angående det företag, som afser reglering af den s. k. Verkeån i och för torrläggning af mark inom Brösarp och Bosarps byar i Brösarps socken, Kristianstads län.

Planen fastställd den 7 dec. 1917.

Statsunderstöd:

statsbidrag utan återbetalningsskyldighet af 1917 års anslag 3190 kr.

lån af 1917 års odlingslånefond 5920 kronor.

Kontrakt om arbetets utförande antaget den 16 augusti 1918.

Fastställd arbetstid till den 1 september 1920.

Vid af undertecknad verkställd afsyning af ofvan angifna arbete har detsamma befunnits utfördt i öfverensstämmelse med den slutligen fastställda arbetsplanen, hvarför företaget i sin helhet förordas till godkännande.

Kristianstad den 19 november 1919.

Hemart Lohnström

Statens landtbruksingeniör.

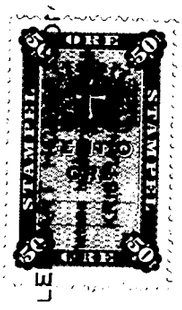

Stämpelpunktis ord.