Förslag i 5 blad till

Vä, Örmatofta dikningsföretag I och II 1947

i Vä och Träne socknar av Kristianstads län upprättat vid syneförrättning enligt bestämmelserna i 10 kap. vattenlagen.

Klas Westling.

Statens lantbruksingenjör.

Blad 1.

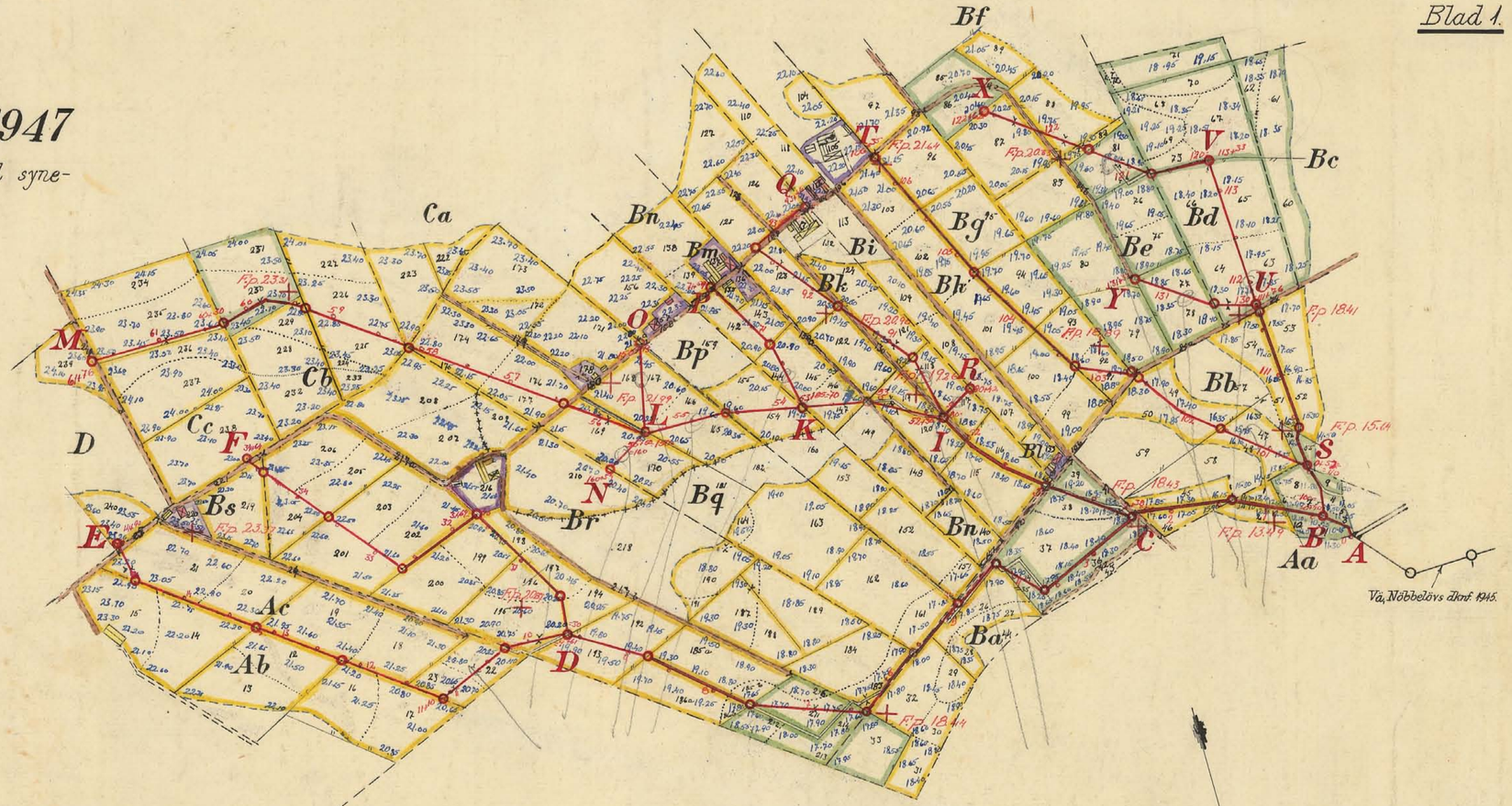

Registernummer.

Vä socken			Bl	Vä	11[10]
Aa	Nöbbelöv	7[4], 15[8]	Bm	"	27[19]
Ab	"	15[14]	Bn	"	27[20]
Ac	"	15[15]			
Ba	Vä	29[29], 47[7]	Bp	"	27[6]
Bb	"	46[16]	Bq	"	27[4]
Bc	"	49[16]	Br	"	4[11]
Bd	"	39[6]	Bs	"	4[12]
Be	"	39[5]	Ca	Örmatofta	1[30], 3[50], 26[16]
Bf	"	39[4]	Cb	"	1[49], 3[49], 26[15]
Bg	"	11[7]	Cc	"	1[48], 3[48], 26[14]
Bh	"	11[6]	Träne socken		
Bi	"	av 11[4]	D	Träne	1', 2', 5', 7', 8', 11', 12', 15', 16' och 17'
Bk	"	av 11[4]			

Företag I: Dikessträckorna A-B-C-D-E, D-F, C-I-K-L-M, L-N, L-O, K-P, I-Q och I-R
" II: " B-S-T, S-U-V-X och U-Y.

Skala 1:4000.

KTN.Nr 001

Kungl. Lantbruksstyrelsens Kulturtekniska byrås arkiv

L 5:1363 890-1

5 pilt

Tillhör: Förslag i 5 blad till

Blad 2.

Vä, Örmatofta dikningsföretag I och II 1947

i Vä och Träne socknar av Kristianstads län upprättat vid syneförrättning enligt bestämmelserna i 10 kap vattenlagen.

Klas Westling.

Statens lantbruksingenjör.

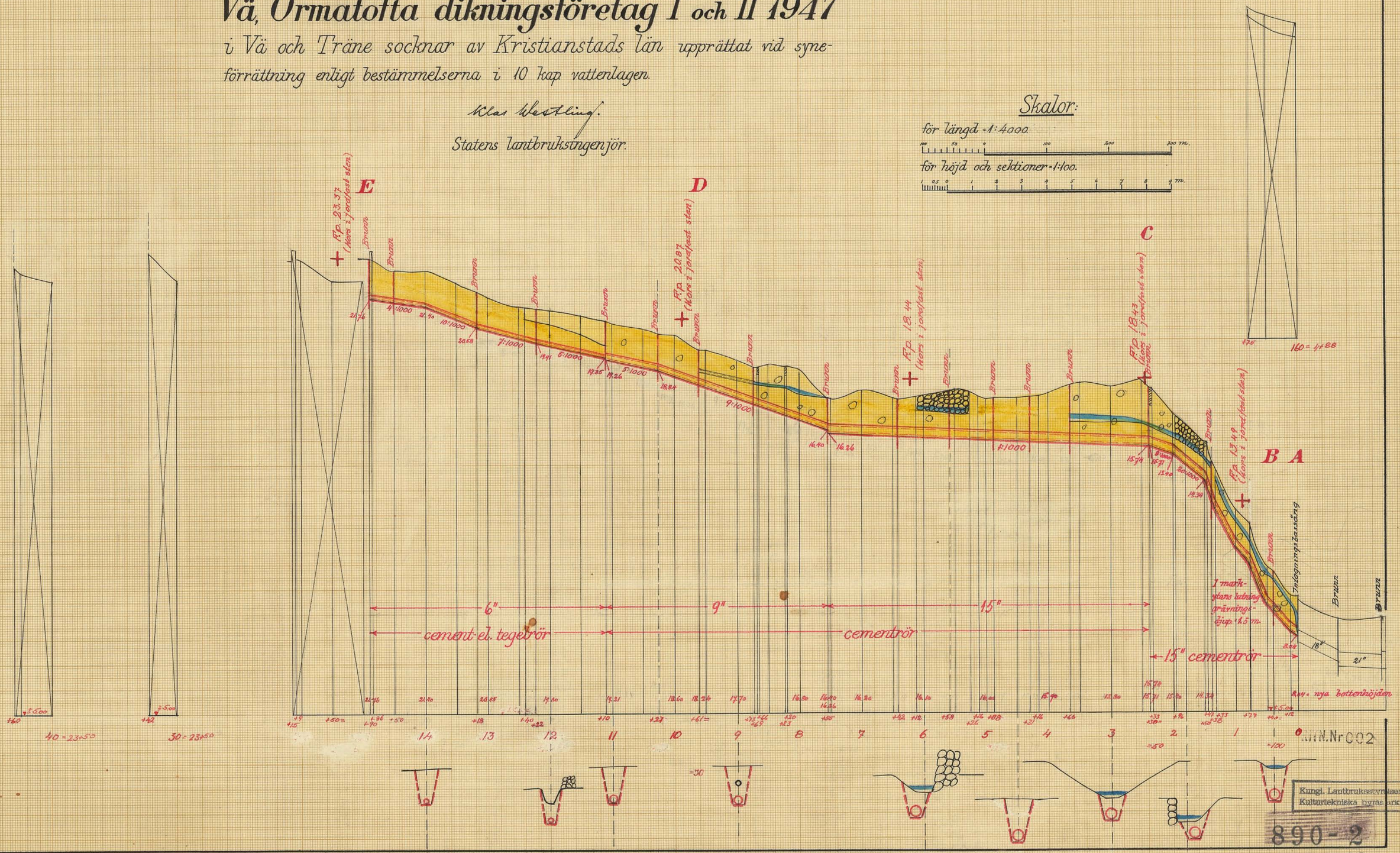

Kungl. Lantbruksstyrelsens Kulturtekniska byrås arkiv

890-2

L 5*1363

Tillhör: Förslag i 5 blad till

Blad 3.

Vä, Örmatofta dikningsföretag I och II 1947

i Vä och Träne socknar av Kristianstads län upprättat vid syneförrättning enligt bestämmelserna i 10 kap. vattenlagen.

Klas Westling

Statens lantbruksingenjör.

Skalor:

för längd 1:4000.

100 50 0 100 200 300 m.

för höjd och sektioner 1:100.

1 0,5 0 1 2 3 4 5 6 7 8 9 m.

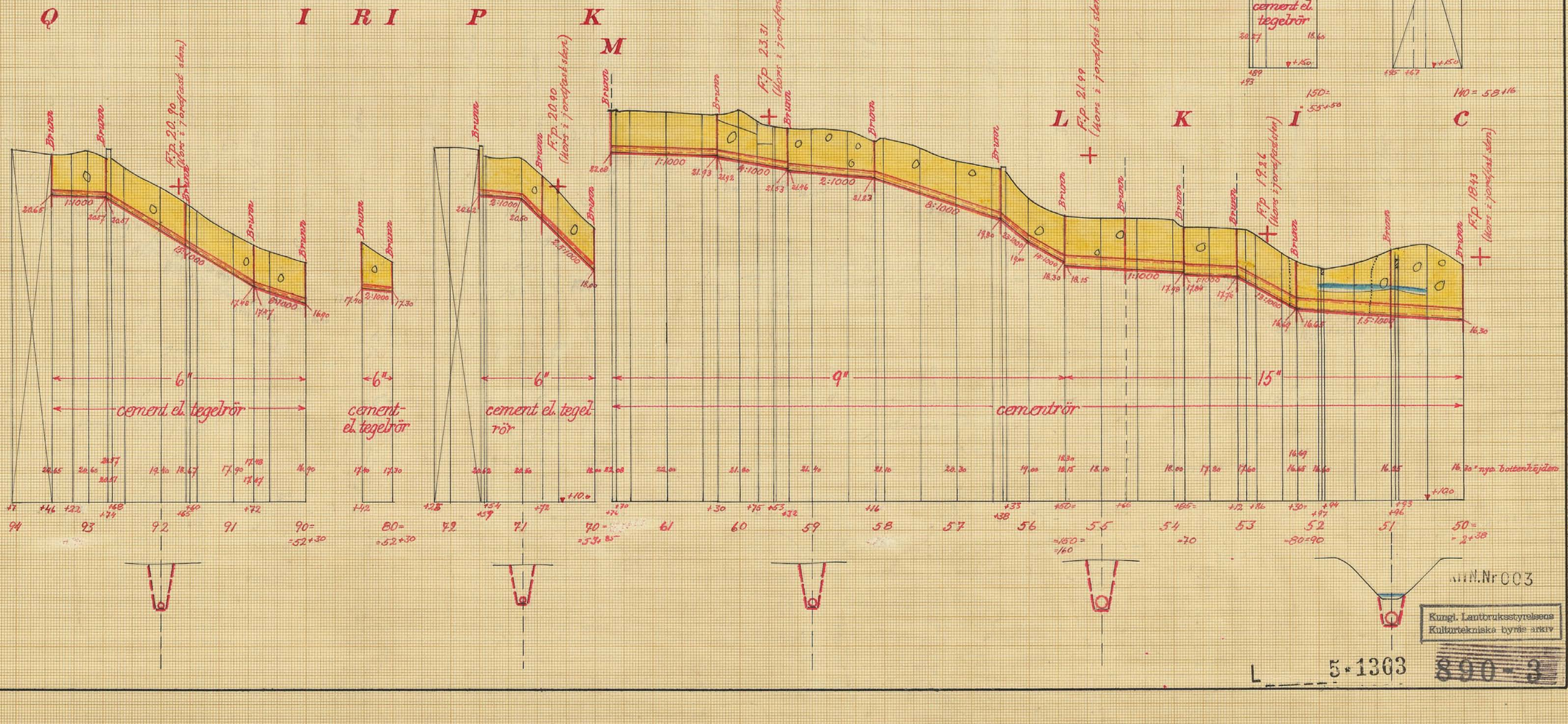

ARN.Nr 003

Kungl. Lantbruksstyrelsens Kulturtekniska byrås arkiv

L 5·1303 890 - 3

Tillhör:

Förslag i 5 blad till

Vä, Örmatofta dikningsföretag I och II 1947

i Vä och Träne socknar av Kristianstads län upprättat vid syneförrättning enligt bestämmelserna i 10 kap. vattenlagen.

Klas Westling.

Statens lantbruksingenjör.

Typritning till intagningsbrunnar.

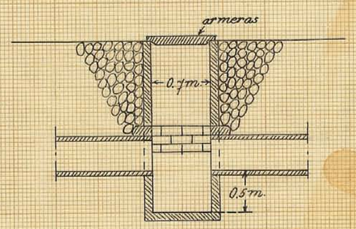

Skalor:

för längd. 1:4000.

100 50 0 100 200 300 m.

för höjd. och sektioner. 1:100.

1 0.5 0 1 2 3 4 5 6 7 8 9 m.

för brunn 1:50

1 0.5 0 1 2 3 1 m.

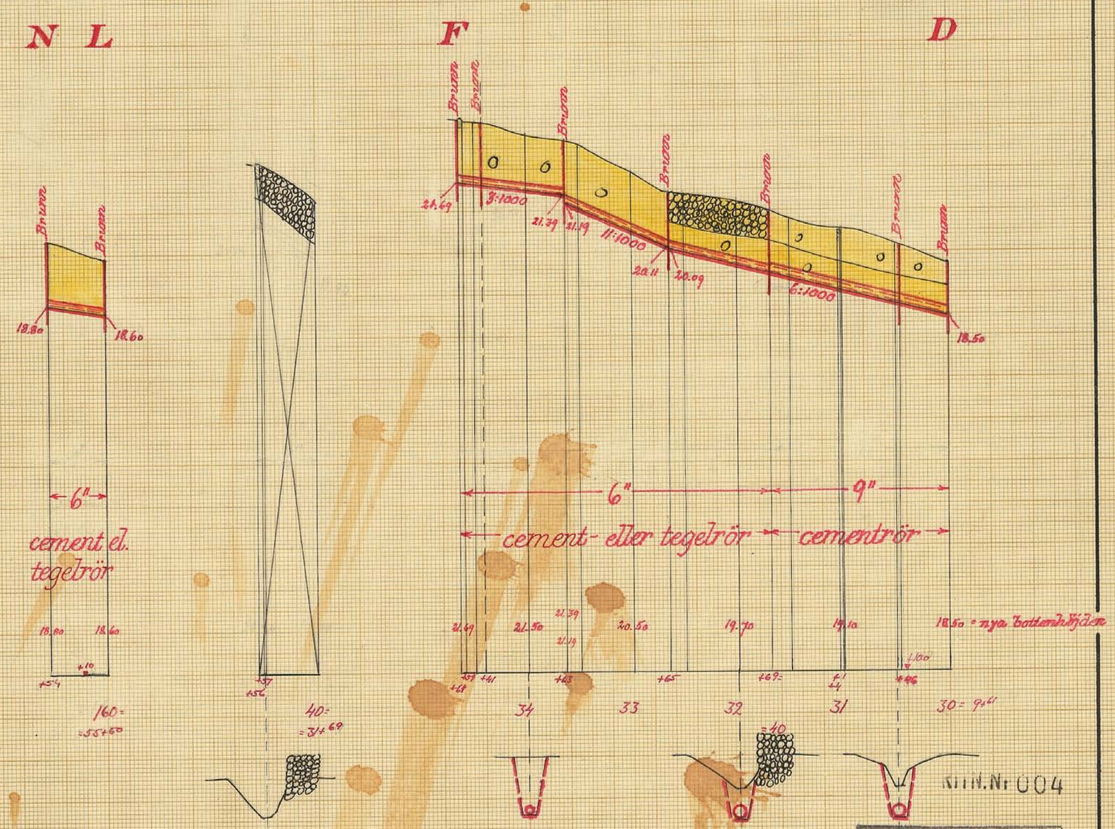

KTN.Nr 004

Kungl. Lantbruksstyrelsens Kulturtekniska byrås arkiv

L 5*1363 890-4

Tillhör:

Förslag i 5 blad till

Blad 5.

Vä, Örmatofta dikningsföretag I och II 1947

i Vä och Träne socknar av Kristianstads län upprättat vid syneförrättning enligt bestämmelserna i 10 kap. vattenlagen.

Klas Westling.

Statens lantbruksingenjör.

Skalor:

för längd = 1:4000.

100 50 0 100 200 300 mtr.

för höjd och sektioner = 1:100

1 0.5 0 1 2 3 4 5 6 7 8 9 mtr.

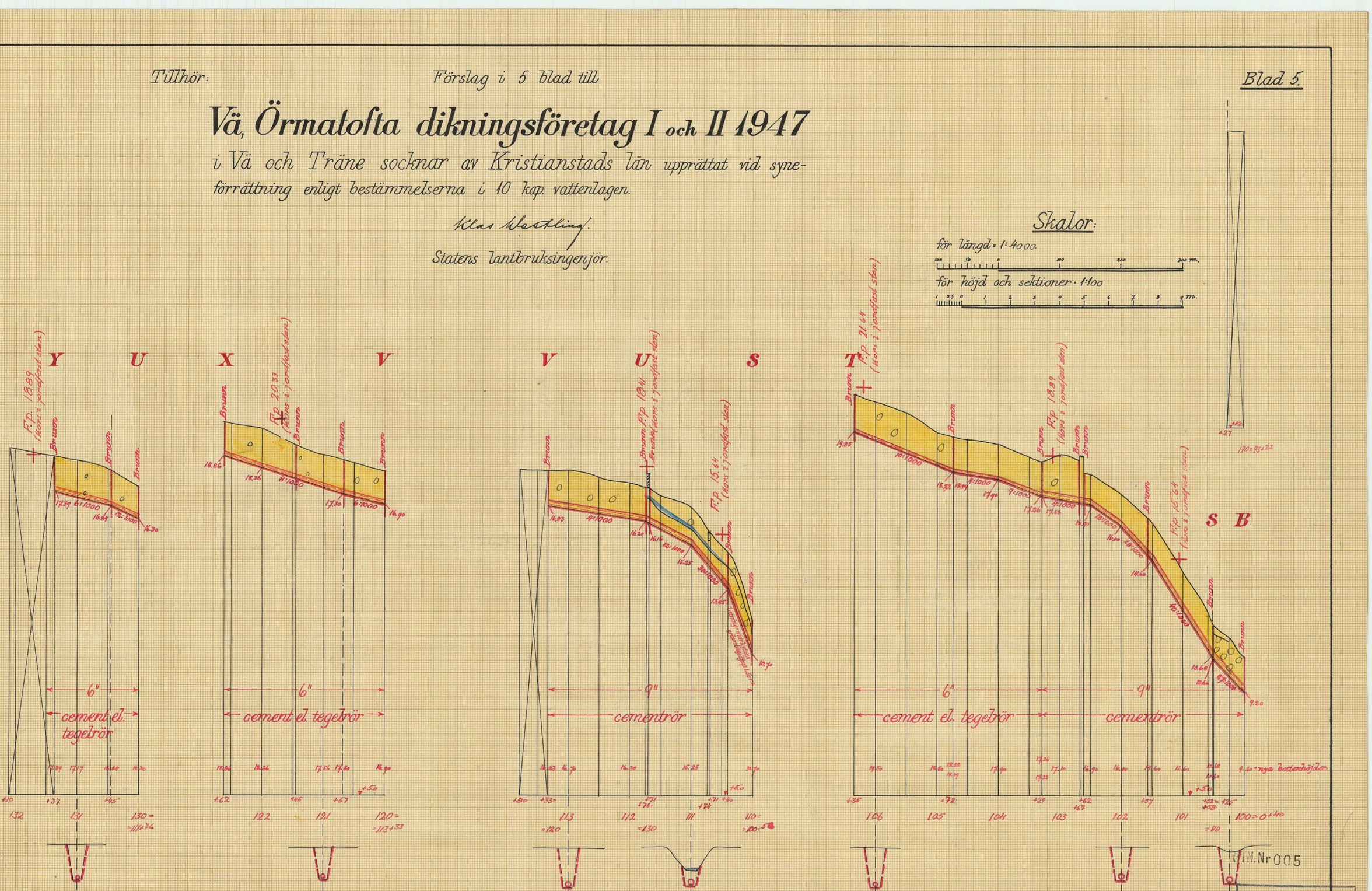

M.N. Nr 005

Kungl. Lantbruksstyrelsens Kulturtekniska byrås arkiv

L 5·1363 890-5

Kungl. Lantbruksstyrelsens
arkiv

Ser. F XIII
8,90
DIARIE Nr 4171
K. LANTBRUKSSTYRELSEN
9 FEB 1948
5*1363
LANTBRUKSSTYRELSEN
24 NOV. 1951
DIARIE Nr
SAK Nr

320/48

Betänkande

rörande

Vä-Örmatofta dikningsföretag I och II 1947

i Vä och Träne socknar

av Kristianstads län.

Bidrag och lån.

Förslagsställare

K. Westling.

4171

DIARIE Nr
K. LANTBRUKSSTYRELSEN
9 FEB 1948

Till Kungl. Lantbruksstyrelsen.

Undertecknad, ordförande i arbetsstyrelsen för Vä-Örmatofta dikningsföretag I och II 1947 i Vä och Träne socknar av Kristianstads län, får härmed vördsamt anhålla, att till företagets utförande måtte beviljas största möjliga bidrag utan återbetalningsskyldighet från statens avdikningsanslag och lån från statens avdikningslånefond. Arbetsplan rörande företaget är upprättad vid syneförrättning enligt bestämmelserna i 10 kap. vattenlagen åren 1945-47 av lantbruksingeniör Klas Westling med biträde av gode män.

Vä 11, Nöbbelöv pr Kristianstad den 18 februari 1947.

Arbin Persson

Genom beslut den 20 juli 1948 har Kungl. Lantbruksstyrelsen, som godkänt en anläggningskostnad av 45 487:02 kr., till företaget beviljat bidrag med 22.730 kr. och lån med 23.160 kr. samt fastställt arbetsplanen { i oförändrat skick. / ~~med tillägg, att~~ .....

.....

.....

.....

Betygas i tjänsten .....

BETÄNKANDE

rörande bidrag från statens avdikningsanslag och lån från statens avdikningslånefond till

Vä Örmatofta dikningsföretag I o. II 1947.
(företagets namn samt socken och län)

i Vä och Träne socknar av Kristianstads län.

DIARIE N:r 4171
K. LANTBRUKSSTYRELSEN
9 FEB. 1948

Ordf. i styrelsen: ~~Förtroendeman:~~ / ~~Ende intressent:~~ Lantbr. Artur Persson, Nr 11 Vä, Nöbbelöv, Kristianstad.
(titel, namn och adress)

Förrättningsman: Lantbruksingeniör Klas Westling.
(titel och namn)

Förrättningsmannen förordnad den 3 okt. 1944. Förrättningen avslutad den 18 febr. 1947.

Förslaget är upprättat { i samband med fullständig syn / ~~i samband med förenklad syn~~ ~~och omfattar hälte handlingar och blad ritningar~~ / ~~utan samband med syn~~ }. Vid förrättningen bestämd arbetstid: Före utgången av år 1952. I kontrakt med Kungl. Lantbruksstyrelsen synes tidpunkten för företagets färdigställande böra angivas till den 31 dec. 1952.

Båtnad (social båtnad ej inräknad) ..... Företag I = 38.021:20 / " II = 10.909:20 ..... kronor.

Total kostnad ~~(kostnad för en första rensning inräknad)~~ ..... " I = 35.133:54 / " II = 10.353:48 ..... kronor.

För kostnadsberäkningen äro nedanstående à-priser karakteristiska:

Se synehandlingarnes kostnadsberäkning.

BERÄKNING AV STATSUNDERSTÖD.

Kostnadssammandrag.

Samfällighet (Delföretag)	Arbets- och materialkostnad		Ersättningar		Förrättningskostnader och dylikt		Summa kostnad för utförandet		Kostn. för en första rensning	Total kostnad	
	kronor	öre	kronor	öre	kronor	öre	kronor	öre	kronor	kronor	öre
Företag I	34.460	:-			673	:54	35.133	:54		35.133	:54
" II	10.155	:-			198	:48	10.353	:48		10.353	:48

Enär de i företagen ingående avloppen utgöras av täckta ledningar finnes ej någon anledning medtaga några kostnader för en första rensning av avloppen.

Kungl. Lantbruksstyrelsens formulär K 88 b
7. 1946. 4 500.

STATENS REPRODUKTIONSANSTALT
52316

Areal, båtnad och kostnad samt bidragsberäkning.

Samfällighet (Delföretag)	Förbättrad mark: åker tomt har	åker tomt ar	annan mark har	annan mark ar	summa har	summa ar	Jordförbättring kronor	Jordförbättring öre	Social båtnad *)	Total kostnad kronor	Total kostnad öre	Kostnad per hektar kronor	Bidragskvot	Bidrag kronor
Företag I	45	69	3	84	49	53	38.021	:20	2	35.133	:54	710:-	½	17.560:-
" II	8	70	7	11	15	81	10.909	:20	2	10.353	:48	650:-	½	5.170:-

Av bidraget belöper ~~omkring~~ 22.730:- kr. på företagets utförande och ~~omkring~~ - kr. på en första rensning.

Låneberäkning.

Samfällighet (Delföretag) eller avdelning	Låntagarnas andel i jordförbättringen kronor	öre	hela samfälligheten procent	kostnaden för utförandet kronor	öre	Lånekvot	Lån kronor
Företag I	36.883	:-	96.876	34.035	:97	½	17.010:-
" II	10.909	:20	100.000	10.353	:48	½	5.170:-

Företagen äro ännu icke påbörjade.

Förslagsställaren veterligen har statsunderstöd tidigare icke utgått till torrläggning av någon del av i företagen ingående marker.

Beträffande kostnads- och båtnadsuppskattning så hänvisas till synehandlingarna, och består båtnaden dels av alstringsbåtnad och dels av brukningsbåtnad. För företag I utgör alstringsbåtnaden 35.949:20 kronor och brukningsbåtnaden 2.072:- kronor. Motsvarande siffror för företag II äro 10.521:20 kronor för alstringsbåtnaden och 388:- kronor för brukningsbåtnaden.

Företagen äro ur enskild och allmän synpunkt nyttiga och önskvärda samt uppfylla villkoren för erhållande av bidrag och lån av statsmedel.

Åkerarealen till de olika fastigheterna i företagen framgår av protokollet, bil. B, till detta betänkande. Av detta protokoll framgår sålunda, att åkerarealen till 3 st av fastigheterna är mycket obetydlig och understiger 4 hektar. För 3 st av de fastigheter, som ingår i företagen med stora andelar, utgör åkerarealen 12 - 14 hektar. Då företagen äro belägna i en förhållandevis karg trakt med stenbunden åkermark, där jordbruket är i stort behov av statligt stöd, anser torrläggningsnämnden, att kvoten ½ bör användas vid beräkning av bidraget till företagen.

På grund av vad som sålunda blivit utrett föreslås, att på sätt av förestående tabeller framgår till företagen beviljas dels bidrag från Statens avdikningsanslag med 22.730:- kronor därav 17.560:- kronor till företag I och 5.170:- kronor till företag II samt dels lån från Statens avdikningslånefond med 22.180:- kronor därav 17.010:- kronor till företag I och 5.170:- kronor till företag II.

Kristianstad den 4 februari 1948.
På torrläggningsnämndens vägnar:

Bilagor:

A Diariebevis.
B Protokoll från sammanträde.
C Föreningshandling.
D Fastighetsförteckning.

*) Beteckningar: 0 = ingen, 1 = ringa, 2 = avsevärd, 3 = stor.

Att, såvitt framgår av härstädes fört vederbörligt diarium, besvär icke inom laga tid anförts över en enligt uppgift den 18 februari 1947 avslutad laga syneförrättning rörande Vä, Örmatofta dikningsföretag I och II 1947, avseende torrläggning av mark inom Nöbbelöv n:ris 7 och 15, Vä n:ris 4, 11, 27, 29, 39, 46, 47 och 49 samt Örmatofta n:ris 1, 3 och 26 i Vä socken ävensom n:ris 1, 2, 5, 7, 8, 11, 12, 15, 16 och 17 i Träne socken av Kristianstads län; det varder härmed till bevis meddelat. Stockholm i Söderbygdens vattendomstols kansli den 20 november 1947.

Ex officio:

(G. Österholm)

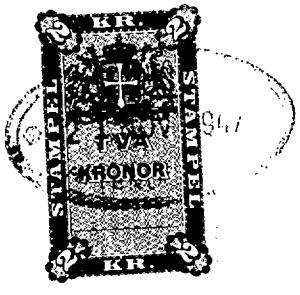

Stämpel 2 kronor Lantbruksingenjören Klas Westling, Kristianstad

Bil. B.

Protokoll fört vid sammanträde med delägarna i Vä-Örmatofta dikningsföretag I och II 1947 i Vä och Träne socknar av Kristianstads län.

År 1947, februari 18, kl. 11 f.m. hos Artur Persson i Vä nr 11.

Närvarande:

undertecknad lantbruksingeniör,

skiftesgodemännen N.P.Kullberg och Tage Larsson

sakägarna

Artur Persson,

Olof Persson,

Curt Olsson,

Johan Olsson,

Martin Jönsson,

Ola Andersson,

Alfred Trobäck,

Emil Ahlstedt,

Oskar Persson som ombud för sin fader Per Olsson och

fröken Alexandra Hamilton, Ovesholm.

§ 1.

De närvarande beslutade att söka största möjliga bidrag utan återbetalningsskyldighet från statens avdikningsanslag till företagets utförande och uppdroga för den skull åt ordföranden i arbetsstyrelsen dels att ingå med den vördsamma ansökningen, dels att underteckna de kontrakt och förbindelser, som med anledning härav kunde erfordras och dels att utkvittera och uppbära utanordnat bidragsbelopp.

§ 2.

Sakägarna uppgåvo sitt innehav av åker sålunda

Artur Persson	17	hektar
Olof Persson	50	"
Curt Olsson	13	"
Johan Olsson	24	"
Martin Jönsson	23	"
Ola Andersson	12	"
Emil Ahlstedt	0.75	"
Per Olsson	14	"
Anna Olsson	3.5	"
Ture Lindkvist	1.5	"
Anders Fajerssons arrendelott	9.5	hektar.

Dessutom innehade Artur Persson viss areal betesmark.

Vä 11, Nöbbelöv pr Kristianstad den 18 februari 1947.

Klas Westling

lantbruksingeniör.

Justeras:

W. P. Hillberg Tage Lamm

Bil. C.

F Ö R E N I N G

ingången mellan delägarna i Vä-Örmatofta dikningsföretag I och II 1947 i Vä och Träne socknar av Kristianstads län.

Undertecknade överenskomma

1. att hos vederbörande myndighet göra en vördsam ansökning om lån från statens avdikningslånefond till företagens utförande samt
2. att uppdraga åt ordföranden i företagets arbetsstyrelse dels att ingå med den vördsamma ansökningen, dels att underteckna de kontrakt och förbindelser, som med anledning härav kunde erfordras och dels att utkvittera och uppbära utanordnat lånebelopp.

Vä 11, Nöbbelöv pr KRISTIANSTAD den 18/2 1947.

Ba, Bn, Bg, Bd, Bq, Bb — Arthur Persson — Martin Jönsson

Ae, Bf, Bk — Ola Andersson — Johan Olsson, Annie Olsson } Ac, Cb

D — Alexandra Hamilton

Bi — Ture Lindqvist — Curt Olsson, Ruth Ohlsson } Ab, Cc

Bp. — Anna Olsson — Per Olsson

Bevittnas.

Anders Olsson
Tingst Nöbbelöv
Kristianstad.

Alfred Persson
Tings Nöbbelöv
Kristianstads

F A S T I G H E T S F Ö R T E C K N I N G.

Till nedanstående fastigheter, ingående i "Vä-Örmatofta dikningsföretag I och II 1947", tillstyrkes lån från statens avdikningslånefond.

Vä socken.

Ab	9/512 mtl	15 14	Nöbbelöv	Curt och Ruth Olsson
Ac	13/1536 mtl	15 15	"	Johan och Annie Olsson
Br	1/12 mtl	4 11	Vä	Per Olsson
Bi	1/96 mtl	av 11 4	"	Ture Lindkvist
Bk	1/32 mtl	av 11 4	"	Ola Andersson
Bh	1/48 mtl	11 6	"	Artur Persson
Bg	1/48 mtl	11 7	"	" "
Bq	1/24 mtl	27 4	"	Martin Jönsson
Bp	1/48 mtl	27 6	"	Anna Olsson
Bm		27 20	"	Artur Persson
Ba	3/320 mtl	29 29	"	" "
	4/320 mtl	47 7		
Bf	1/32 mtl	39 4	"	Ola Andersson
Be	1/48 mtl	39 5	"	" "
Bd	1/48 mtl	39 6	"	Artur Persson
Bb	1/16 mtl	46 16	"	Martin Jönsson
Bc	1/500 mtl	49 16	"	Artur Persson
Cc	251/7040 mtl	1 48 3 48 26 14	Örmatofta	Curt Olsson och Ruth Olsson

Cb	425/12376 mtl	1^{49}, 3^{49}, 26^{15}	Örmatofta	Johan och Annie Olsson
Ca	5/1904 mtl	1^{50}, 3^{50}, 26^{16}	"	Martin Jönsson

Träne socken.

D	utmark	$1^1, 2^1, 5^1, 7^1, 8^1, 11^1, 12^1, 15^1, 16^1, 17^1$	Träne	Alexandra Hamilton (Arr. Anders Fajersson)

Kristianstad i januari 1948.

Klas Mattsson

statens lantbruksingeniör.

Ser. F XIII kemb

[redacted] 891

DIARIE N:
K. LANTBRUKSSTYRELSEN
5 FEB. 1948

L 5 ★ 1363

Ber 20/7 48.

LANTBRUKSSTYRELSEN
24 NOV. 1951
DIARIE Nr
3[illegible] Nr

Kungl Lantbruksstyrelsens
Kulturtekniska byrås arkiv

320-48 Kaulbo

Originalhandlingar

rörande

Vä-Örmatofta dikningsföretag

I och II 1947

i Vä och Träne socknar

av Kristianstads län.

Nederbördsområde nr 88.

ORIGINALHANDLINGAR

rörande

torrläggning av mark inom Nöbbelöv n:ris 7 och 15, Vä n:ris 4, 11,27,29,39,46,47 och 49 samt Örmatofta n:ris 1,3 och 26 i Vä socken ävensom Träne n:ris 1,2,5,7,8,11,12,15,16 och 17 i Träne socken av Kristianstads län; upprättade åren 1945-47 vid syneförrättning enligt vattenlagen av

Klas Westling

statens lantbruksingeniör.

Handlingarna innehålla förutom titelblad åttioen (81) skrivna och paginerade sidor samt åtföljas av plan-, profil- och sektionsritningar i 5 blad + 2 tidningar.

Ö V E R S I K T S K A R T A

Skala 1:100.000.

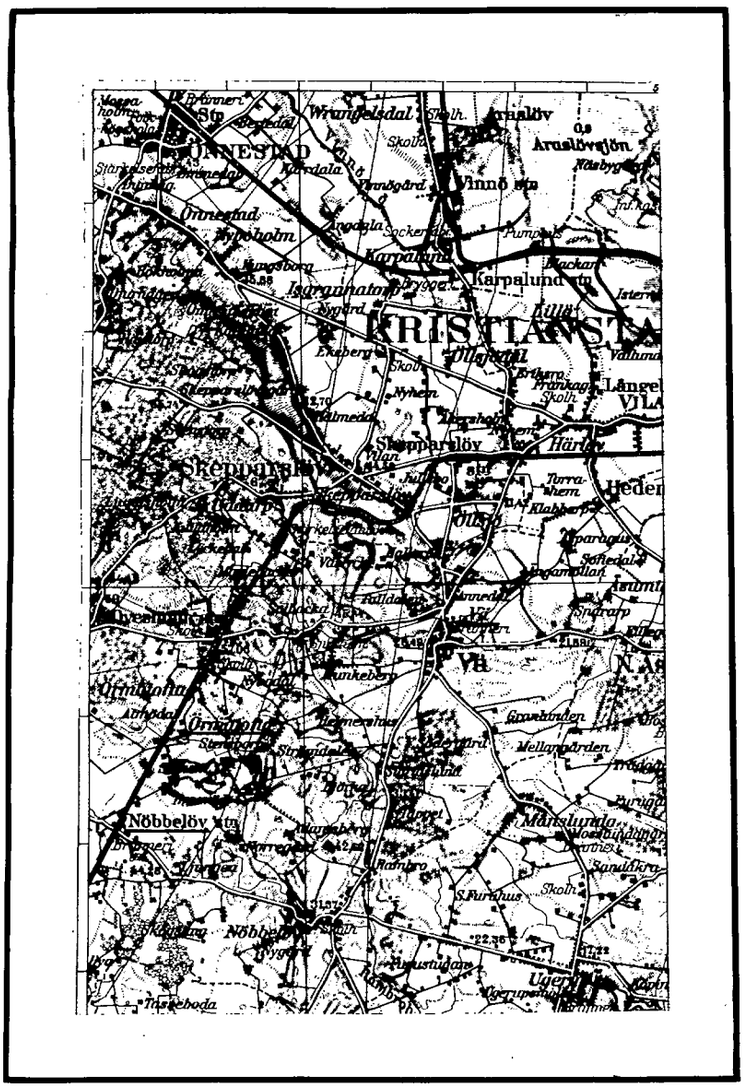

Generalstabsblad nr 6 (Kristianstad).

Protokoll fört vid syneförrättning enligt 10 kap. vattenlagen rörande utförande av vattenavlopp för torrläggning av mark inom Nöbbelöv n:ris 7 och 15, Vä n:ris 4,11, 27,29,39,46,47 och49 samt Örmatofta n:ris 1,3 och 26 i Vä socken samt Träne n:ris 1,2, 5,7,8,11,12,15,16 och 17 i Träne socken av Kristianstads län.

År 1945, oktober 17, kl. 9.30 f.m. hos Artur Persson i Vä nr 11.

Närvarande:

undertecknad lantbruksingeniör, förrättningsman

skiftesgodemännen Mårten Persson i Ängamöllan, Vä socken och N.P.Kullberg i Brödt, Träne socken

sökanden
Artur Persson

övriga sakägare

Olof Persson,

Curt Olsson såsom ombud för sin hustru Rut Olsson, enligt bifogad fullmakt, samt jämväl för egen del,

Johan Olsson,

Martin Jönsson,

Ola Andersson,

Alfred Trobäck,

Emil Ahlstedt,

Per Olsson,

Alexandra Hamilton och

Anders Fajersson, arrendator av fröken Hamiltons fastighet.

§ 1.

Det för förrättningsmannen utfärdade förordnandet upplästes.

§ 2.

Jäv mot synemännen anmäldes ej, ej heller visste dessa med sig något jävsförhållande till någon av sakägarna.

§ 3.

Den efter verkställda förundersökningar upprättade profilritningen över de avloppsdiken, om vars utförande fråga var, företeddes tillika med plankarta över den mark, som befunnits för sin torr-

läggning beroende av företagets utförande.

§ 4.

Vid förundersökningen hade Per Olsson, Martin Jönsson, Ola Andersson, Olof Persson, Anna Olsson, Emil Ahlstedt, Johan Olsson och Annie Olsson gjort gemensam sak med sökanden angående företagets utförande. Med anledning härav hade de undertecknat särskild föreningshandling, som vitsordades av synemännen genom deras underskrift å handlingen ifråga.

§ 5.

Sökanden och de med honom likställda yrkade att avloppen skulle utföras till sådant djup och dimensioner, att trygghet mot översvämning samt möjlighet till markens torrläggning till 1.2 meters djup därigenom i regel bleve beredd, och borde avloppen utföras som täckta ledningar.

§ 6.

Något anspråk om ersättning för skada eller intrång i samband med företagets utförande framställdes ej.

I sin nedre del utmynnade det nu planerade företaget i Vä-Nöbbelövs dikningsföretag 1935. Olof Persson i Nöbbelöv meddelade, att han vore ordförande i arbetsstyrelsen för detta företag och förvarade till detsamma hörande kartor och handlingar. Något hinder att insläppa vattnet i ledningarna till det tidigare utförda företaget ansåg Persson ej förefinnas.

§ 7.

Jämlikt bestämmelserna i vattenlagen 10 kap. 72 § uppdrogo synemännen åt Artur Persson att i vederbörlig ordning utfärda kallelser till sammanträde för styrelseval. På grund härav anhöll herr Persson, att i kungörelser till nästa sammanträde skulle intagas, att styrelseval skulle äga rum då.

§ 8.

Synemännen meddelade, att de omedelbart ämnade påbörja för företagets utförande erforderliga värderingar m.m. Resultatet av dessa skulle jämte förslag till företagets utförande med kostnadsberäkning m.m. framläggas för intressenterna vid nytt sammanträde, vilket skulle hållas å ort och tid, som komme att kungöras i laga ordning. Däremot komme några personliga kallelser till detta sammanträde ej att

utsändas.

Vä 11, Nöbbelöv pr KRISTIANSTAD den 17 oktober 1945.

Ken Westling.

statens lantbruksingeniör.

Biträdande gode män:

L. Mårtensson. N. P. Kullberg

År 1947, februari 18, kl. 10.30 f.m. hos Artur Persson i Vä 11.

Närvarande:

undertecknad lantbruksingeniör, förrättningsman

skiftesgodemännen N.P.Kullberg i Brödt och Tage Larsson, båda från Träne socken

sakägarna

Artur Persson,

Olof Persson,

Curt Olsson för egen del samt såsom ombud för sin hustru Rut Olsson enl. tidigare lämnad fullmakt,

Johan Olsson,

Martin Jönsson,

Ola Andersson,

Alfred Trobäck,

Emil Ahlstedt,

Oskar Persson såsom ombud för sin fader Per Olsson enligt bif.fullm.
fröken Alexandra Hamilton, Ovesholm
och Anders Fajersson, arrendator av fr. Hamiltons fastigheti företaget

§ 9.

Något jäv mot den vid sammanträdet tjänstgörande skiftesgodemannen Tage Larsson anmäldes på tillfrågan ej.

§ 10.

Efter föregående sammanträde hade Curt Olsson och hans hustru gjort gemensam sak med sökandena angående företagets utförande. Med anledning härav hade de undertecknat särskild föreningshandling, som då bevittnats och vitsordats av synemännen. Denna handling bilades nu övriga förrättningshandlingar.

§ 11.

Det av förrättningsmannen upprättade förslaget med därtill

hörande längder genomgicks med sakägarna, varjämte synemännens utlåtande angående företaget upplästes för delägarna.

§ 12.

Till ordförande i arbetsstyrelsen för företagen valdes Artur Persson i Vä 11 och till övriga ledamöter Martin Jönsson i Vä 46 och Johan Olsson i Nöbbelöv 15 med Olof Persson i Nöbbelöv 15 och Oskar Persson i Vä 4 till suppleanter.

Att emottaga och förvara till företagen hörande kartor och handlingar uppdrogs åt lantbrukaren Artur Persson, adress Vä 11, Nöbbelöv pr Kristianstad.

§ 13.

Arvodesräkning överlämnades, och meddelade förrättningsmannen, att av beloppet i räkningen skulle 664 kronor 52 öre inom 30 dagar vara inbetalt till Kungl. Lantbruksstyrelsen genom insättning å dess postgirokonto nr 1036.

§ 14.

Sedan bestämmelserna angående besvär mot förrättningen enligt grunder i vattenlagen 11 kap. 85 § meddelats sakägarna, förklarades förrättningen avslutad.

Vä 11, Nöbbelöv pr Kristianstad den 18 febr. 1947.

Klas Westling

statens lantbruksingeniör.

Biträdande gode män:

Sagg Lamm V. P. Kullberg

LÄNSSTYRELSEN
I
KRISTIANSTADS LÄN

LANDSKANSLIET

5.
189/46.
~~150.~~

Till Statens lantbruksingenjör Klas Westling,

Kristianstad.

Jämlikt 10 kap. 33 § vattenlagen finner länsstyrelsen på ansökan av Artur Persson, Tings Nöbbelöv, skäligt förordna Eder att i enlighet med föreskrifterna i vattenlagen, därest laga hinder ej möter, verkställa syn å avloppsdike genom och från vattenskadade marker till nr 29 och 45 Vä i Vä socken.

Kristianstad i landskansliet den 3 oktober 1944.

A. E. Rodhe

(A. E. Rodhe)

Georg Lundborg

(Georg Lundborg)

83/21 Ekdm.
586 E.

Nr. 83/21 Ekdm
Ank. den – 2 OKT. 1944
till Landskansliet
i Kristianstads län.

Till Länsstyrelsen i Kristianstads län

Härmed anhålles vördsamt om förordnande för behörig förrättningsman att i enlighet med gällande vattenlag verkställa syn å avloppsdike genom och från vattenskadade marker till N:o 29 och 45 Vä i Vä socken av Kristianstads län.

Samtliga av företaget berörde torde först av förrättningsmannen kunna med säkerhet angivas.

Kings Möbbelöv 27/9 1944

Arthur Persson

Bevittnas
Lars Hullman

Adress: Kristianstad
Rt 58 Tråne

Lantbruksingeniörens kungörelse rörande syneförrättning inom Nöbbelöv n:ris 7 och 15, Vä n:ris 4,11,27,29,39,46,47 och 49 samt Örmatofta n:ris 1,3 och 26 i Vä socken samt Träne n:ris 1, 2,5,7,8,11,12,15,16 och 17 i Träne socken den 17 oktober 1945 kl. 9.30 f.m.

K U N G Ö R E L S E.

Syneförrättning enligt 10 kap. vattenlagen rörande utförande av vattenavlopp för torrläggning av mark inom Nöbbelöv n:ris 7 och 15, Vä n:ris 4,11,27,29,39,46,47 och 49 samt Örmatofta n:ris 1,3 och 26 i Vä socken samt Träne n:ris 1,2,5,7,8,11,12,15,16 och 17 i Träne socken av Kristianstads län kommer att handläggas vid sammanträde hos Artur Persson, adr. Tings Nöbbelöv pr Kristianstad, onsdagen den 17 oktober 1945 kl. 9.30 f.m., då sakägare hava att tillstädeskomma för utförande av sin talan.

Kristianstad den 22 september 1945.

Klas Westling.

statens lantbruksingeniör.

Inslagen i laga ordning i Vä församling d. 30/9 1945 betygar

Gunnar Björnsson
p.t.

Avsänd till pastorsämbetet i Vä socken den 22 september 1945.

Lantbruksingeniörens kungörelse rörande syneförrättning inom Nöbbelöv n:ris 7 och 15, Vä n:ris 4,11,27,29,39,46,47 och 49 samt Örmatofta n:ris 1,3 och 26 i Vä socken samt Träne n:ris 1, 2,5,7,8,11,12,15,16 och 17 i Träne socken den 17 oktober 1945 kl. 9.30 f.m.

K U N G Ö R E L S E.

Syneförrättning enligt 10 kap. vattenlagen rörande utförande av vattenavlopp för torrläggning av mark inom Nöbbelöv n:ris 7 och 15, Vä n:ris 4,11,27,29,39,46,47 och 49 samt Örmatofta n:ris 1,3 och 26 i Vä socken samt Träne n:ris 1,2,5,7,8,11,12,15,16 och 17 i Träne socken av Kristianstads län kommer att handläggas vid sammanträde hos Artur Persson, adr. Tings Nöbbelöv pr Kristianstad, onsdagen den 17 oktober 1945 kl. 9.30 f.m., då sakägare hava att tillstädeskomma för utförande av sin talan.

Kristianstad den 22 september 1945.

Klas Westling.

statens lantbruksingeniör.

Lagenligt anslagen i Träne församling den 30 september 1945, betygar: F. Bergstahl
Kyrkoh.

Avsänd till pastorsämbetet i Träne socken den 22 september 1945.

Vråens df 1946, Kristianstads län

Bef. representant

Lantbrukaren Sven Pettersson.

Vråen,

Slov.

Skuldf.

Rapport.

2 rekv.

[illegible]

känna hos

Kristidsstyrelsen i Kristianstads län. Tel. Kristianstad 13151.

KUNGÖRELSE.

Syneförrättning enligt 10 kap. vattenlagen rörande utförande av vattenavlopp för torrläggning av mark inom Nöbbelöv n:ris 7 och 15, Vä n:ris 4, 11, 27, 29, 39, 46, 47 och 49 samt Ormatofta n:ris 1, 3 och 26 i Vä socken samt Träne n:ris 1, 2, 5, 7, 8, 11, 12, 15, 16 och 17 i Träne socken av Kristianstads län kommer att handläggas vid sammanträde hos Artur Persson, adr. Tings Nöbbelöv pr Kristianstad, onsdagen den 17 oktober 1945 kl. 9,30 fm., då sakägare hava att tillställeskomma för utförande av sin talan.

Kristianstad den 22 september 1945.

KLAS WESTLING.
Statens lantbruksingeniör.

Kom och hör

evangelium i tal och sång i av Betel-, Elim- och Filadelfiaförsamlingen anordnade gemensamma möten på följande tider och lokaler: Tisdag d. 25 sept. kl. 8 em. Filadelfia. Onsdag d. 26 sept. kl. 8 em. Elim. Torsdag d. 27 sept. kl. 8 em. Betel. Lördag d. 29 sept. kl. 8 em. Elim. Söndag d. 30 sept. kl. 9,30 fm.. söndagsskola å resp. lokaler. Kl. 11 fm. Filadelfia, kl. 4 em. Betel och kl. 7 em. Elim. Talare, pastorerna Charles Ericsson, Nils Karlsson, Ragnar Ljungquist och Allan Lägervik. Alliansmusikföreningen sjunger.

22430"

BEDA WALLIN

har mottagning i Kristianstad å Hotell Brissman måndagen den 1 oktober. Kroniska sjukdomar.

S.L.K.

Årsmöte.

Medlemmarna i Kviinge Lottaavdelning kallas till årsmöte i Hörsalen, Hanaskog, måndagen den 1 oktober 1945 kl. 7 em.
Stadgeenliga ärenden.

STYRELSEN.

Fastighets- och lösoreauktion i Åhus.

Tisd. den 25 sept. med början kl. 11 förrättas offentlig auktion å fastighet och lösegendom i dödsboet efter majoren Birger Rietz, Majorsgatan, Åhus.

Fastigheten är belägen mitt emot Åhus järnvägsstation, utgöres av väl inhägnad tomt, med vackra frukt- och prydnadsträd m. m., villabyggnad, fribelägen flygelbyggnad samt ekonomihus.

I byggnaderna finnas skilda lägenheter och goda ekonomiutrymmen.

Av lösegendomen märkes möbler, husgeråd, säng-, lin- och gångkläder, såsom grupper av munkstolar med bord, salongs-, skrivrums-, sovrums-, matrums- och gästrumsmöbler, större och mindre skåp, korg- och trädgårdsmöbler m. m., glas och porslin, prydnadsföremål i kristall, koppar, brons och malm, stålstick, oljemålningar och andra väggtavlor, en boksamling, vari ingår Nordisk Familjebok, verk av kända författare m. m.

Villkorlig kredit till den 2 januari 1946.

För textilvarorna erläggas kuponger enl. gällande bestämmelser härom.

Åhus. i sept. 1945.
22000"

M. ANTON SIMONSSON.

Hingstlån.

Räntefria hingstlån för inköp av ardennerhingstar lämnas ut av hushållningssällskapet. Ansökan härom skall vara inkommen till hushållningssällskapet senast den 28 september 1945.

KRISTIANSTADS LÄNS HUSHÅLLNINGSSÄLLSKAP.
22468"

Åhus köping.

1944 års arbetsgivareförteckning för Åhus köping hålles för de till riksförsäkringsanstalten avgiftspliktiga tillgänglig i kommunalhuset under 14 dagar fr. o. m. den 25 sept. 1945.

Kommunalfullmäktiges ordf.
22448"

Härmed kungöres, att länsstyrelsen genom beslut den 17 september 1945 fastställt utomplansbestämmelser och byggnadsordning för ett område kring Näsums stationssamhälle i Näsums socken.

Kristianstad i landskansliet den 19 september 1945.

LÄNSSTYRELSEN.
22472"

Önnestad.

Utdelning av nya kaffekort tisdagen den 25 sept.: Ullstorp och Skoglösa kl. 13—15, Önnestad kl. 17—19. Personkort medtages.

KRISTIDSNÄMNDEN.
22454"

Glimåkra Biograf.

Tisdagen den 25 september kl. 8.

STORMFAGLAR.

Barnförbjuden.

22482"

Ett varmt tack

för all hedersuppvaktning på min 75-årsdag.

Elna Kvist.
22443"

SÄLJ

Eder fastighet eller rörelse genom

A.-B. HEDBERGS FASTIGHETSBYRÅ

Kristianstadskontoret
Ö. Boulev. 22. Tel. 10504

21170

Kristianstadsbladet måndagen den 24 sept. 1945.

farfar och morfar

Jöns Månsson

lämnade oss i dag i sitt 89:de år, sörjd och saknad av oss och trogen vårdarinna, släkt och många vänner, varder härmed tillkännagivet.

Österslöv den 22/9 1945.

BARNEN.

För dem, som vilja följa vår käre fader till hans sista vilorum, meddelas, att jordfästningen äger rum i Österslövs kyrka lördagen den 29/9 1945 kl. 2 em. Samling i kyrkan. Efter akten kaffe i sorgehuset.

Bjudes endast på detta sätt.

---

†

Vår kära moster

Änkefru

Ingrid Jönsson

har i dag stilla insomnat i sitt 85:e levnadsår, sörjd och i tacksamt minne bevarad av oss, släkt och vänner.

Hammarslund d. 21/9 1945.

SYSKONBARNEN.

Vår kära Moster nu har slutat,
sitt trötta huvud nu hon lutat
emot sin Frälsare så god,
han tvagit henne i sitt blod.

För dem som önskar följa den avlidna till hennes sista vilorum, meddelas, att begravningen äger rum i Nosaby kyrka söndagen den 30/9 kl. 14,00. Samling vid Ålderdomshemmet kl. 12,30. Bjudes endast på detta sätt.

TACK.

För allt visat deltagande samt för de många vackra kransar och blommor, som sänts till vår käre Bertils bår, få vi framföra vårt varma tack.

HEDVIG o. PER PERSSON.

---

har i dag stilla avlidit i en ålder av 70 år, sörjd av oss, syskon, släkt och vänner.

Köpinge den 23/9 1945.

MINA ÅKESSON.
Hjalmar, Torsten.
Gunnar och Evy.

Sv. ps. 570 v. 1.

Jordfästningen äger rum i Köpinge kyrka torsdagen den 27 sept. kl. 2,30 em., dit ev. blommor bedes sändas. Meddelas endast på detta sätt.

---

†

Vår kära trotjänarinna

Emma Gustavsson

lämnade oss i dag, djupt sörjd av oss samt syskon och syskonbarn i Västergötland.

Immeln den 23/9 1945.

Familjerna Augustsson.
Familjen Hjalmar Nyberg.

För allt det varma deltagande som kommit vår kära mor

Änkefru

KAROLINA BJÖRK

till del under hennes sjukdom och vid hennes bår, för alla blommor, tal och sång vilja vi här framföra vårt varma tack.

BARNEN.

C:t. St:t. 59459256½ - VI

Rec.

S:t:. Chr. 59459296 ½ - I

Rec.

Försäkringsfunktionärer.

Avd. 83

avhåller möte å Sigrids Konditori tisdag den 25/9 kl. 19,30.

Ärende: Avtalsfrågan.

22483" **Styrelsen.**

KONSUM

Knislinge med omnejd.

22471"

Kungörelse.

Till Västra Göinge domsaga häradsrätt har den 20 septembe 1945 ingivits ett den 27 august 1945 upprättat äktenskapsför ord mellan charkuteristen Eri Torsten Olsson och hans hust Althea Hermina Olsson, båda Färlöv, varigenom mannen til hustrun såsom gåva överlåtit vis egendom samt hustrun övertagi viss mannens gäld.

Hässleholm den 21 septembe 1945.

På häradsrättens vägnar:

L. S. FREDLUND.

Everöd.

Härmed tillkännagives för de eller de husmödrar inom Everö socken, som önskar komma i åtnj tande av rabattresor, att de kun hänvända sig till barnavårdsnäm dens ordförande, O. Anderss Lyngby 1, för råd och upplysning där även ansökningsblanketter ti handahållas. Träffas säkrast ef kl. 1800.

Barnavårdsnämnden.

2248

Församligsafton

i **Vilans Församlingshus** torsdag den 27 sept. kl. 7,30 em. Föred av komminister Rosenberg över ä net: "Hur fullgör kyrkan sin s ciala uppgift?" Färgfilm från Er diakonissanstalts verksamhet.

Allmänheten välkommen.

G. LUNDGREN.

·S·L·K·

Brobyortens lottakår

avhåller årsmöte å Lottalokalen Broby torsdagen den 11 okt. k 19,00. Stadgeenliga ärenden. Ka feservering. Sång av Polska sång kören.

STYRELSEN.

22440"

Lantbruksingeniörens kungörelse rörande syneförrättning inom Nöbbelöv n:ris 7 och 15, Vä n:ris 4,11,27,29,39,46,47 och 49 samt Örmatofta n:ris 1,3 och 26 i Vä socken ävensom Träne n:ris 1,2,5,7,8,11,12,15,16 och 17 i Träne socken av Kristianstads län den 18 februari 1947 kl. 10.30 f.m.

K U N G Ö R E L S E.

Syneförrättningen enligt 10 kap. vattenlagen rörande torrläggning av mark inom Nöbbelöv n:ris 7 och 15, Vä n:ris 4,11,27,29, 39,46,47 och 49 samt Örmatofta n:ris 1,3 och 26 i Vä socken ävensom Träne n:ris 1,2,5,7,8,11,12,15,16 och 17 i Träne socken av Kristianstads län kommer att handläggas vid nytt sammanträde hos lantbr. Artur Persson i Vä nr 11, Nöbbelöv pr Kristianstad den 18 februari 1947 kl. 10.30 f.m., då bl.a. styrelseval kommer att förrättas.

Kristianstad den 21 januari 1947.

Klas Westling

statens lantbruksingeniör.

Anslaget i laga ordning i Vä församling den 26/1 1947

Gunnar Björnsson

Myrkolerie

Avsänd till pastorsämbetet i Vä socken den 21 januari 1947.

Lantbruksingeniörens kungörelse rörande syneförrättning inom Nöbbelöv n:ris 7 och 15, Vä n:ris 4,11,27,29,39,46,47 och 49 samt Örmatofta n:ris 1,3 och 26 i Vä socken ävensom Träne n:ris 1,2,5,7,8,11,12,15,16 och 17 i Träne socken av Kristianstads län den 18 februari 1947 kl. 10 f.m.

K U N G Ö R E L S E.

Syneförrättningen enligt 10 kap. vattenlagen rörande torrläggning av mark inom Nöbbelöv n:ris 7 och 15, Vä n:ris 4,11,27,29,39,46, 47 och 49 samt Örmatofta n:ris 1,3 och 26 i Vä socken ävensom Träne n:ris 1,2,5,7,8,11,12,15,16 och 17 i Träne socken av Kristianstads län kommer att handläggas vid nytt sammanträde hos lantbr. Artur Persson i Vä nr 11, Nöbbelöv pr Kristianstad den 18 februari 1947 kl. 10.30 f.m., då bl.a. styrelseval kommer att förrättas.

Kristianstad den 21 januari 1947.

Klas Westling

statens lantbruksingeniör.

I läga ordning anslagen i Träne kyrka sönd. d. 9 febr. 1947 belygar i tjänsten
Sven Borsiin
v. pastor

Avsänd till pastorsämbetet i Träne socken den 21 januari 1947.

NORRA ÅSUM:

Post nr 3 1590 st. träd om c:a 90,12 m³

Post nr 4 1483 st. träd om c:a 99,69 m³

Post nr 5 390 st. träd om c:a 36,65 m³

Post nr 6 557 st. träd om c:a 64,41 m³

Post nr 7 1467 st. träd om c:a 140,94 m³

Post nr 8 1044 st. träd om c:a 70,32 m³.

Stämplingslängd tillhandahålles å kasernofficerens exp. dagligen kl. 1400—1600, där även närmare upplysningar om försäljningsvillkor o. d. kunna erhållas.

Anbud, å kuvertet märkta med påskrift "Skog på rot", skola hava inkommit till Kasernofficerens exp. senast den 4. februari 1947.

Anbudsgivare är skyldig förete bevis om tillstånd för honom att förvärva avvecklingsrätt.

Anbudsgivare skall vara bunden av sitt anbud t. o. m. den 15 februari 1947.

Fri prövningsrätt förbehålles.

REGEMENTSCHEFEN.

1800"

Kungörelse.

Syneförrättningen enligt 10 kap. vattenlagen rörande torrläggning av mark inom Nöbbelöv n:ris 7 och 15, Vä n:ris 4, 11, 27, 29, 39, 46, 47 och 49 samt Ormatofta n:ris 1, 3 och 26 i Vä socken ävensom Träne n:ris 1, 2, 5, 7, 8, 11, 12, 15, 16 och 17 i Träne socken av Kristianstads län kommer att handläggas vid nytt sammanträde hos lantbr. Artur Persson i Vä n:r 11, Nöbbelöv pr Kristianstad, den 18 februari 1947 kl. 10,30 fm., då bl. a. styrelseval kommer att förrättas.

Kristianstad den 21 januari 1947.

KLAS WESTLING,
statens lantbruksingeniör.

Västra Vrams kommun.

Hundskatten, kr. 10 pr hund, uppbäres å Bostället i Tollarp lördagen den 25 d:s kl. 13—15. Hunds militära registerbeteckning skall i förekommande fall angivas.

Kommunalnämnden.

Alla jordbruksintresserade äro välkomna.

VILLANDS, GÄRDS och ALBO HUSHÅLLNINGSDISTRIKT.

1137"

Volvo Diesel

Lastautomobil demonstreras fredagen den 24 och lördagen den 25 mellan kl. 9.00—15.00.

KRISTIANSTADS AUTOMOBIL A/B.

Tel. 15450. 1763"

"From eller ofrom lönemoral",

är ämnet för adj. Lisswandts tal i kväll kl. 8 på Frälsningsarmén. Evangelisk allsång. - Liv och hänförelse. KOM ! !

1813"

EVERÖD.

Logen SIRIUS inbjuder härmed till offentligt möte i Folkets Hus torsdagen den 23 kl. 20,00. Medverkan av Storlogens konsulent **Lewin Andersson** samt cabaré av IOGT-logen Vilans Framtids revysällsqap. Alla för medlemsskap intresserade inbjudas till ett kort möte efter cabarén. Alla f. d. Sirius-medlemmar torde infinna sig. — Entré 1 kr. 1829"

Bromölla köping.

Deklarationsblanketter

till årets inkomsttaxering finnas till avhämtning på kommunalkontoret och poliskontoret.

Kommunalnämnden.

1815"

Arkelstorp-Oppmanna

För överläggning rörande anordnandet av ytterbelysning i Arkelstorps stationssamhälle och Oppmanna kyrkoby kallas intresserade till sammanträde i **bygdegården i Arkelstorp fredagen den 24 januari** kl. 7 em.

Arkelstorp den 18 jan. 1947.

Göran Oredsson.

1803"

Everöds folkbad.

Från den 24 jan. är badet öppet varje fredag å följande tider:
För damer kl. 15,00—18,00.
För herrar kl. 18,30—21,00.

STYRELSEN.

1826"

Knislinge-Kviinge-Gryt.

De nya tilläggskorten utdelas från nämndens expedition samt f. ö. under innevarande vecka å följande platser och tider:

Kviinge: torsdag kl. 2—7 em.
Gryt: lördag kl. 3—5 em.
Bivaröd och **Hillestorp** fredag kl. 5—7 em.

Personkort och **talonger** till närmast föregående tilläggskort medtagas.

Vid **industrierna** komma tilläggskorten att utdelas som vanligt.

Lämna personkort och talonger till de kommittéer, som medverka vid utdelningen.

KRISTIDSNÄMNDEN.

Djurröd.

Skogsaccis och **hundskatt** betalas före den 1 febr. 1947 i undertecknads bostad.

För kommunalnämnden:

Hilding Thorbert.

Nyaste Kristianstadsbladet onsdagen d. 22/1 1947.

Hanna Andersson-Filman

Venestad,

avlidit på Trolle-Ljungby ålderdomshem.

För dem, som önska följa den avlidna till hennes sista vilorum, meddelas, att jordfästningen äger rum i Träne kyrka lördagen den 25 jan. kl. 14,00. Samling i sorgehuset kl. 13,15. Efter akten kaffe å Östergrens Kafé.

---

†

Vår kära lilla mor,
mormor och farmor

Anna Johnsson

lämnade oss i dag i en ålder av nära 90 år, innerligt sörjd och saknad.

Gärds Köpinge den 18 januari 1947.

Barn, Barnbarn och
Barnbarnsbarn.

Ps. 331.

För dem, som önska följa den avlidna till den sista vilan, meddelas, att jordfästningen äger rum i Köpinge kyrka söndagen den 26 jan. kl. 4 em. Samling vid kyrkan. Efter begravningsakten middag hos lantbr. Arvid Hansson, Köpinge.

Bjudes endast på detta sätt.

TACK.

För all hedersbevisning, som i så många former ägnats min älskade makes och min faders minne, och för den rika blomsterhyllningen vid hans bår bedja vi få frambära vårt varma och innerliga tack.

KARIN MÖLLER.

Sven-Erik.

Vår kära syster

Anna Mårtensson

Hörby,

avled i dag, sörjd och saknad.

Toarp m. fl. platser den 20 jan. 1947.

SYSKONBARNEN.

Du var den äldsta i syskonringen,
så ock den första som lyfte vingen.
Så tyst och stilla, ej ens ett sus,
Du svävar sakta till Faderns hus.

---

†

Härmed tillkännagives
att

Kjerstina Jonasson

född den 8/6 1849,

lugnt och stilla i dag lämnat oss.

Lyngby, Ebbaröd och Hörröd den 20 jan. 1947.

SLÄKTINGARNA.

För dem, som önska närvara vid jordfästningen, meddelas, att denna äger rum i Everöds kyrka lördagen den 25 jan. kl. 1 em.

Samling i kyrkan.

TACK.

För all vänlighet och allt deltagande, som visats oss i vår stora sorg vid vår kära mors och farmoders,

KAROLINA ABRAMSSON,

bortgång, samt för alla blommor till hennes bår frambära vi vårt varma tack.

John o. Anna Abramsson.

Barnbarnen.

SOLSTICKAN säljes till förmån för barn och gamla.

Åhus.

Systugan återupptager verksa heten å nedanstående tider: i Yr sjö nedre skola fredagen den 24 j kl. 14,00, i övre fredagen den 31 14,00, i Hernestads skola tisdag den 4 febr. kl. 14,00, i Horna sk tisdagen den 11 febr. kl. 18,00 Åhus skola fredagen den 14 fe kl. 17,00.

KOMMITTERADE.

NOTARIEN, JUR. KAND.

Sture Camp

Självdeklarationer och bokslut. Taxeringsbesvär och krigsko junkturskatteärenden.

Juridiska uppdrag av varje sla

Nya Boulevarden 6, Kristianstad
Tel. 13633.

Melander & Larsson juridiska byrå,

Kristianstad. Tel. 104 58, 118 5

Innehavare:
Jur. kand. G. Müngersdorff.

Juridiskt ombud för K. A. K. och
Fullständig advokatverksamhet.
Inkasso — Fastighetsförvaltn. —
Kreditupplysn.

ADVOKATEN

HARALD JOHNSSON

Ledamot av Sveriges Advokatsamfund.

Västra Boulevarden 43.
Tel. 10517 och 10572.

Broby Begravningsbyrå.

Kistor och **Svepningar** alltid i lag

CLARA SVENSSON.
Tel. 289 Broby.

TACK.

Till alla dem, som bidragit till den vackra penningsumma jag fått mottaga vid min kära makes, Juhlin Johnssons bortgång, vilja vi uttala vårt hjärtliga tack.

Öllsjö den 21 jan. 1947.

ANNA JOHNSSON.
Barnen.

Fulmakt

Härmed uttfördas fulmakt för Oskar Persson Wä 4 att bevaka min inntressen vid dikningssommanträde hoss Artur Persson Wä 11 den 18-2-1947

Brieröd den 18-2-47

Per Olsson

Bevittnas

Ola Andersson
Wä. 11.

Bevittnas

Maria Andersson.
Wä. 11.

Fullmakt får
Emil Ohlsson att vid
förrättningen Vå Nöbbelövs
delningsföretag, föra min talan.
Nöbbelöv d 17/10 1943
Emil Ohlsson

Bevittnas:

Johan Olsson Ruth Svensson

Nöbbelöv Nöbbelöv

Föreningshandling.

Undertecknade förenars sig härmed ock gör gemensam sak med Artur Persson i hans ansökan om laga synefördättning avseende torrläggning av vattenskadade marker till Vå by i Vå socken av Kristianstads län ock yrkar vi att företaget utsträckes till våra marker.

Vå den 26/3 1944.

* Peter Olsson

* Martin Jönsson

* Ola Andersson

* Olof Persson

* Anna Olsson

* Emil Ohlstedt

~~Carl Olsson~~ (äger ej fastigheten)

Johan Olsson }
Anna Olsson } *

Namnteckningarna bevittnas.

Lennart Åberg Ruth Johansson

Förestående förening vitsordas.

Tings Nöbbelöv pr Kristianstad den 17 oktober 1945.

Klas Westling

[illegible] / N. P. Hellberg

F Ö R E N I N G.

Undertecknade förena sig härmed och göra gemensam sak med sökanden till syneförrättningen rörande utförande av vattenavlopp för torrläggning av mark inom nr 29 och 45 Vä i Vä socken av Kristianstads län, och yrka vi torrläggning av vår mark i samband med företagets utförande i övrigt.

Vä 11, Nöbbelöv pr KRISTIANSTAD den 17 oktober 1945.

Curt Olsson Rut Olsson genom

Curt Olsson
enligt fullmakt

Föreningen bevittnas och vitsordas.

Ort och tid som ovan

Klas Westling N. P. Stullberg

F Ö R T E C K N I N G

över delägare i det avdikningsföretag, rörande torrläggning av mark inom Nöbbelöv n:ris 7 och 15, Vä n:ris 4,11,27,29,39,46,47 och 49 samt Örmatofta n:ris 1,3 och 26 i Vä socken samt Träne n:ris 1,2,5, 7,8,11,12,15,16 och 17 i Träne socken av Kristianstads län, vilka jämlikt vattenlagen 10 kap. 8 och 40 §§ underrättats angående sammanträdet den 17 oktober 1945 kl. 9.30 f.m.

1.	Lantbrukare	Olof Persson,	Tings	Nöbbelöv	KRISTIANSTAD
2.	Fr.	Ruth Levin-Olsson,	"	"	"
3.	Lantbrukare	Johan Olsson,	"	"	"
4.	Fr.	Annie Olsson,	"	"	"
5.	Lantbrukare	Martin Jönsson,	"	"	"
6.	Fr.	Anna Olsson,	"	"	"
7.	Lantbrukare	Artur Persson,	"	"	"
8.	"	Ola Andersson,	"	"	"
9.	"	Alfred Trobäck,	"	"	"
10.	"	Ture Lindkvist,	"	"	"
11.	"	Artur Norin,	"	"	"
12.	"	Emil Ahlstedt,	"	"	"
13.	"	Per Olsson,	"	"	"
14.	Arrendator	Anders Fajersson,	"	"	"
15.	Fröken	Alexandra Hamilton			OVESHOLM

Att underrättelser avsänts till förestående sakägare med posten den 22 september 1945, intygas

ex officio:

Knut Westling

U T L Å T A N D E

angående utförande av vattenavlopp för torrläggning av mark inom Nöbbelöv n:ris 7 och 15, Vä n:ris 4,11,27,29,39,46,47 och 49 samt Örmatofta n:ris 1,3 och 26 i Vä socken ävensom Träne n:ris 1,2,5,7,8,11, 12,15,16 och 17 i Träne socken av Kristianstads län avgivet av synemännen vid syneförrättning enligt 10 kap. vattenlagen åren 1945-47.

Avdikningsområdets belägenhet m.m.

Företaget, som huvudsakligen avser torrläggning av redan odlad jord, är att hänföra till dikning. Det är beläget å Helgeåns nederbördsområde nr 88. Mot företagets utförande på sätt i detta utlåtande närmare finnes angivet möter enligt synemännens förmenande icke något laga hinder.

Sökande.

Sökande till förrättningen är Artur Persson såsom ägare till fastigheterna Vä 11^{6}, 11^{7}, 27^{20}, 29^{29}, 39^{6}, 47^{7} och 49^{16}. Därjämte hava följande personer undertecknat särskilda föreningshandlingar med sökanden, varigenom de i betalningshänseende äro likställda med denne, nämligen

Per Olsson såsom ägare till fastigheten Vä 4^{11},

Emil Ahlstedt " " " " " 4^{12},

Anna Olsson " " " " " 27^{6},

Olof Persson " " " " Nöbbelöv 7^{4}, 15^{8}

Martin Jönsson " " " fastigheterna Vä 27^{4} och 46^{16} ävensom Örmatofta 1^{50}, 3^{50}, 26^{16},

Ola Andersson " " " " Vä av 11^{4}, 39^{4} och 39^{5},

Johan Olsson och Annie Olsson såsom ägare till fastigheterna Nöbbe-

löv 15^{15} och Örmatofta $1^{49},3^{49},26^{15}$ samt

Curt Olsson och Rut Olsson såsom ägare till fastigheterna Nöbbelöv 15^{14} och Örmatofta $1^{48},3^{48},26^{14}$.

Företagets utsträckning är beroende av sökandenas yrkanden och förefintliga fallförhållanden, och omfattar syneförrättningen i anledning härav de dikessträckor, som å hithörande plankarta äro utmärkta med en heldragen, grov, röd linje och betecknade A-B-C-D-E, D-F, C-I-K-L-M, L-N, L-O, K-P, I-Q, I-R, B-S-T, S-U-V-X och U-Y. Av dessa hava, som av det efterstående kommer att framgå, dikessträckorna A-B-C-D-E, D-F, C-I-K-L-M, L-N, L-O, K-P, I-Q och I-R hänförts till företag I och B-S-T, S-U-V-X och U-Y till företag II.

Plankarta och profilritning.

Över de avloppssträckor, om vilkas utförande fråga sålunda nu är, äro dels profil- och sektionsritningar uppgjorda utvisande lutningsförhållandena och avloppens beskaffenhet i övrigt, och dels plankarta upprättad utvisande den mark, som i torrläggningshänseende ansetts beroende av företagets utförande. Nämnda mark innefattar de områden, vilka med nu befintliga avlopp ej kunna torrläggas till 1.2 meters djup. Begränsningskurvan har av denna anledning lagts 1.4 meter över ordinärt sommarvattenstånd i nuvarande avlopp, men har vid bestämmande av begränsningskurvan jämväl nödig hänsyn till markens avfall tagits.

Båtnadsuppskattning.

Jämlikt bestämmelserna i vattenlagen 7 kap. 22 § och 10 kap. 60 § hava synemännen uppskattat den mark, som i torrläggningshänseen-

de ansetts beroende av avloppens utförande, och har därvid uppskattning skett av marken såväl i dess skick före företaget som ock i det skick, vari den antages komma efter företagets fullbordan, och framgå såväl de å de särskilda ägofigurerna som de å de olika fastigheterna belöpande andelarna av den särskilda längd, som finnes bilagd detta utlåtande. Resultatet av båtnadsuppskattningen framgår av nedanstående tabell:

Företag.	Markvärde före företaget.	Markvärde efter företaget.	Båtnad.
I	39.583:80	77.605:-	38.021:20
II	8.286:80	19.196:-	10.909:20

Av båtnaden utgöres större delen av alstringsbåtnad men viss del även av brukningsbåtnad. Beträffande tillvägagångssättet vid uppskattning av alstringsbåtnaden torde böra anföras, att hänsyn tagits till såväl jordens naturliga godhet som markens höjdläge m.m., och har för bestämmande av höjdlägets inverkan på jordvärdena särskild gradtabell upprättats. Med avseende å sättet för uppskattning av brukningsbåtnaden framgår detta direkt av värderingslängden.

Nederbördsområde, dimensionering m.m.

För att den beräknade jordförbättringen skall uppkomma måste dikningsarbetet verkställas i överensstämmelse med förslaget, som är upprättat med hänsyn till framrinnande vattenmängd, markens lutningsförhållanden, dikningsarbetets ändamål m.m.

Nederbördsområdet har bestämts med ledning av Rikets allmänna kartverks ekonomiska kartor över Kristianstads län och utgör vid punkt B 141 ha

vid punkt	C	103 ha
	3+66	45 ha
	7+55	29 ha
	D	25 ha
	11+10	10
	E	1 ha
	I	53 ha
	K	40 ha
	L	32 ha
	58+16	26 ha
	M	12 ha
	31+69	11 ha
	F	2 ha
	N	2 ha
	O	2 ha
	P	4 ha
	Q	2 ha
	R	2 ha
	S	35 ha
	102+67	9 ha
	103+29	8 ha
	T	3 ha
	U	20 ha
	V	13 ha
	X	3 ha och
	Y	2 ha.

På sökandenas yrkanden och med stöd av bestämmelserna i vattenlagen 7 kap. 4 § bestämmä synemännen, att avloppen skola utföras som täckta ledningar.

Vid bestämmande av rörledningarnas dimensioner hava synemännen utgått från en största avrinning av 1 sekundliter pr hektar.

För övrigt hänvisas till plankarta, profil- och sektionsritningar jämte kostnadsförslag.

Fixpunkterna i företaget äro lagligen skyddade och få alltså ej övertäckas, borttagas eller på annat sätt förstöras. Önskar jordägare borttaga fixpunkt, skall han därom göra anmälan till statens lantbruksingeniör, vilken då låter avväga annan lämplig fixpunkt. Kostnaden för lantbruksingeniörens i sådant hänseende företagna förrättning gäldas av delägarna i resp. dikningsföretag.

Ersättningar.

Framställning om ersättning för skada å växande gröda, därest skada uppstår å dylik under tiden arbetena utföras, skall göras skriftligen till arbetsstyrelsen och senast den dag, då företagen genom avsyningsbevis upplåsande på allmänt sammanträde med delägarna förklarats avsynade och godkända. Ersättningsbeloppet skall bestämmas av 2 st. av arbetsstyrelsen tillkallade ojäviga, i jordbruk kunnige män, lämpligen skiftesgodemän.

I övrigt skola inga ersättningar utgå.

Kostnadsfördelning.

Med hänsyn till kostnadernas fördelning är torrläggningsområdet att betrakta som 2 st. av varandra oberoende företag, och

omfattar därvid

företag I avloppssträckorna A-B-C-D-E, D-F, C-I-K-L-M, L-N, L-O, K-P,
I-Q och I-R med ägofigurerna 1-46 o 107-240,

" II " B-S-T, S-U-V-X och U-Y med ägofigurerna
47-106.

Kostnadsfördelning inom företag I.

Synemännen hava undersökt, huruvida företag I skall uppdelas i förberedande avdelningar och därvid uppställt följande tablå:

avdelning	I	avloppssträckan	A-B-C	med ägofig.	1-11, 36-39, 45-46,
"	II	"	C-D	" "	26-35, 140, 148, 151-153, 161-164, 183-195, 211-215,
"	III	"	D-E	" "	12-23,
"	IV	"	D-F	" "	196-208, 216, 219, 220, 238 och 240,
"	V	"	C-I	" "	115-120, 133-134,
"	VI	"	I-K	" "	144-147, 154-155,
"	VII	"	K-L	" "	165-170,
"	VIII	"	L-M	" "	174-178, 209, 222-237, 239,
"	IX	"	L-N	" "	210,
"	X	"	L-O	" "	156, 157, 171-173,
"	XI	"	K-P	" "	135-139 och 142-143,
"	XII	"	I-Q	" "	110-112 och 121-127 samt
"	XIII	"	I-R	" "	107-109.

Kostnaden för varje avloppssträcka och förbättringsvärdet m.m. för varje avdelning framgår av nedanstående tablå:

Avdelning.	Avloppsstr.	Kostnad i kr.	Förbättrings-värde i kr.	Kostnad pr förbättringskrona.
I	A-B-C	3.070:-	995:20	3.084
II	C-D	7.750:-	8.571:20	0.904
III	D-E	3.630:-	5.545:60	0.654
IV	D-F	3.250:-	6.044:40	0.538
V	C-I	2.725:-	1.598:60	1.704
VI	I-K	1.945:-	1.147:-	1.695
VII	K-L	2.050:-	1.488:-	1.377
VIII	L-M	5.150:-	6.439:40	0.800
IX	L-N	390:-	784:-	0.497
X	L-O	650:-	1.298:40	0.500
XI	K-P	1.120:-	1.158:60	0.966
XII	I-Q	2.410:-	2.450:-	0.984
XIII	I-R	320:-	500:80	0.639, varvid be-

träffande brukningsbåtnadens fördelning mellan de olika avdelningarna denna framgår av anteckning i värderingslängden. Avdelningarna II-XIII erfordra för sin torrläggning att delar av nedanförliggande avloppssträckor utföras. Vid verkställd undersökning med vilken eller vilka avdelningar varje avdelning skall sammanföras för att avdelningen skall falla den lägsta relativa kostnaden dock under iakttagande, att ingen annan avdelnings torrläggningskostnad får höjas genom sammanförandet befinnes, att avdelningarna I-IV å ena sidan och avdelningarna V-XIII å andra sidan skola sammanföras. Fördelningen av kostnader avdelningarna emellan blir alltså:

Avdelning.	Avloppssträcka.	Kostnad i kr.	Förbättrings-värde i kr.	Kostnad pr förbättringskrona.

I-IV	A-B-C-D-E och D-F	17.700:-	21.156:40	0.837
V-XIII	C-I-K-L-M,L-N,L-O,K-P, I-Q och I-R	16.760:-	16.864:80	0.994

Till grund för kostnadsfördelningen i varje sålunda bestämd avdelning skall läggas båtnaden av den jord, som tillhör avdelningen i fråga, och såsom denna finnes angiven i värderingslängden. Sedan kostnaderna sålunda fördelats skola de sammanslås till en summa för varje fastighet och därefter uträknas i procenttal, vilka tal skola utgöra fördelningstal för hela företaget.

I kostnadsfördelningslängden för företag I finnes med iakttagande av ovanstående grunder angivet vars och ens delaktighet i förbättringsvärde och procenttal, samt den kostnad, som enligt det upprättade kostnadsförslaget åligger varje delägare.

Vid den slutliga fördelningen av kostnaderna inom företaget skola bestämmelserna i vattenlagen 7 kap. 27 § och 10 kap. 80 § iakttagas.

Kostnadsfördelning inom företag II.

Synemännen hava även undersökt, huruvida företag II skall uppdelas i förberedande avdelningar och därvid uppställt följande tablå:

avdelning	I	avloppssträckan	B-S	med ägofigurerna	55-56,
"	II	"	S-T	" "	47-50 och 91-105,
"	III	"	S-U	" "	51-54,60 och 63-64,
"	IV	"	U-V-X	" "	61-62,65-73,76,81-89,
"	V	"	U-Y	" "	75 och 77-80.

Kostnaden för varje avloppssträcka och förbättringsvärdet m.m. för varje avdelning framgår av nedanstående tabell:

Avdelning.	Avloppsstr.	Kostnad i kr.	Förbättrings-värde i kr.	Kostnad pr förbättringskrona.
I	B-S	500:-	20:-	25.00
II	S-T	4.415:-	5.396:80	0.818
III	S-U	1.300:-	1.572:80	0.827
IV	U-V-X	2.990:-	3.050:-	0.980
V	U-Y	950:-	869:60	1.092

varvid beträffande brukningsbåtnadens fördelning mellan de olika avdelningarna denna framgår av anteckning i värderingslängden. Avdelningarna II-V erfordra för sin torrläggning att delar av nedanförliggande avloppssträckor utföras. Vid verkställd undersökning med vilken eller vilka avdelningar varje avdelning skall sammanföras för att å avdelningen skall falla den lägsta relativa kostnaden dock under iakttagande, att ingen annan avdelnings torrläggningskostnad får höjas genom sammanförandet befinnes, att avdelningarna I-III skola sammanföras men att avdelningarna IV och V skola betraktas som fristående. Fördelningen av kostnaderna avdelningarna emellan blir alltså

Avdelning.	Avloppsstr.	Kostnad i kr.	Förbättrings-värde i kr.	Kostnad pr förbättringskrona.
I-III	B-S-T+S-U	6.215:-	6.989:60	0.889
IV	U-V-X	2.990:-	3.050:-	0.980
V	U-Y	950:-	869:60	1.092

Till grund för kostnadsfördelningen i varje sålunda bestämd avdelning skall läggas båtnaden av den jord, som tillhör avdelningen i fråga, och såsom denna finnes angiven i värderingslängden. Sedan kostnaderna sålunda fördelats skola de sammanslås till en summa för varje fastighet och därefter uträknas i procenttal, vilka tal skola

utgöra fördelningstal för hela företaget.

I kostnadsfördelningslängden för företag II finnes med iakttagande av ovanstående grunder angivet vars och ens delaktighet i förbättringsvärde och procenttal, samt den kostnad, som enligt det upprättade kostnadsförslaget åligger varje delägare. Det antecknas härvid, att samtliga delägare i detta företag äro att betrakta som sökande till detsamma.

Fördelning av förrättningskostnaderna.

Därest företagen komma till utförande skola kostnaderna för syneförrättningen gäldas av sakägarna i företagen i förhållande till vars och ens andel i kostnaderna för torrläggningsarbetena. Förrättningskostnaderna förskjutas av sökanden och de med honom likställda vid förrättningens avslutande.

Det antecknas härvid, att av förrättningskostnaderna skola enligt ovanstående delningsgrund 77.2386 procent påföras företag I och 22.7614 procent företag II.

Framtida underhåll.

Kostnaderna för företagens underhåll bestridas av sakägarna i företagen efter samma grund, som i kostnadsfördelningslängderna för resp. företag bestämts för anläggningskostnadernas fördelning. Kostnad för underhållsarbete, som föranletts av enskild sakägares åverkan eller försummelse, uttages dock av denne.

Domstolsavgift.

Enligt arealuträknings- och värderingslängderna överstiger såväl inom företag I som företag II värdet av båtnaden 10.000 kronor.

På grund härav åligger det förrättningssökandena inom företagen jämlikt vattenlagen 11 kap. 95 § jämförd med Kungl. Kungörelsen den 11 juni 1920, nr 280, angående indrivningen och användningen av vissa enligt vattenlagen utgående avgifter, att så snart detta utlåtande vunnit laga kraft till Konungens Befallningshavande i Kristianstads län inbetala ett belopp av 73 kronor 39 öre. Av detta belopp belöper 57 kronor 03 öre å företag I och 16 kronor 36 öre å företag II.

Verkställighet.

Innan arbetet får påbörjas, skall denna syneförrättning hava vunnit laga kraft samt länsstyrelsen i Kristianstads län hava underrättats angående styrelseval.

Arbetsstyrelse.

Enär sakägarna äro flera än två, skola företagens angelägenheter handhavas av en arbetsstyrelse, som väljes på allmänt sammanträde med sakägarna enligt föreskrift i vattenlagen 7 kap. 64 §.

Arbetsstyrelsens åliggande är bl.a.

att jämlikt föreskrifterna i vattenlagen 7 kap. 62 § anmäla styrelseval hos länsstyrelsen,

att å offentlig auktion eller genom infordrande av anbud försälja arbetena på förmånligaste sätt till entreprenör, som kan godkännas av statens lantbruksingeniör i länet,

att själv och med biträde av sakkunnig person övervaka arbetets utförande i överensstämmelse med det upprättade förslaget,

att verkställa behövliga utdebiteringar och fördelningar av kostnader,

att föra räkenskaper över arbetet och årligen redovisa dessa för

sakägarna,

att för sistnämnda ändamål och då så eljest kan finnas nödigt kalla delägarna till sammanträde i den ordning, som föreskrives i vattenlagen 7 kap. 64 §,

att vid alla sammanträden föra protokoll, vilket skall vara för delägarna tillgängligt senast 14 dagar efter sammanträdet,

att ombesörja dikenas vidmakthållande och upprensning å årstid, då växande gröda tager minst skada därav samt

att i övrigt vidtaga alla åtgärder, som kunna befrämja arbetets verkställande och vidmakthållande.

Till företagen hörande kartor och handlingar m.m. skola förvaras av därtill särskilt utsedd person och av honom hållas tillgängliga för envar, som vill granska dem eller göra avskrifter och anteckningar.

Arbetsföreskrifter.

Med avseende å företagen stadga synemännen i övrigt jämlikt vattenlagen 10 kap. 62 §:

att företagen skola benämnas Vä,Örmatofta dikningsföretag I och II 1947,

att arbetet skall vara fullbordat före utgången av år 1952 skolande arbetena inom de båda företagen även i detta hänseende betraktas som företag för sig,

att arbetet inom varje företag skall anses vara lagligen avslutat, då godkännande avsyningsbevis lämnats av statens lantbruksingeniör eller den han i sitt ställe sätter, och detta bevis blivit

å gemensamt sammanträde med delägarna uppläst för dessa,

att arbetet skall utföras i överensstämmelse med det upprättade förslaget, dock att mindre ändringar, som under arbetets utförande kunna visa sig lämpliga beträffande dikes läge och annat, som ej inverkar minskande på torrläggningens djup eller på avrinningen, och varom berörda sakägare äro eniga, må efter höranде av statens lantbruksingeniör och efter hans skriftliga medgivande företagas,

att cementrören skola gjutas av svensk cement, att dessa rör liksom tegelrören skola godkännas av statens lantbruksingeniör eller dennes ombud, innan de nedläggas, och att deras läge skall kontrolleras av statens lantbruksingeniör eller dennes ombud, innan de få höljas,

att den, som åtagit sig arbetet, ej må erhålla slutlikvid, förrän arbetet i sin helhet godkänts av statens lantbruksingeniör eller den han i sitt ställe sätter samt

att rensning av brunnar skall ske minst två gånger årligen och så ofta behov därav föreligger. Koppling direkt till rörsträng förbjudes, såvida ej statens lantbruksingeniör därtill givit sitt skriftliga medgivande.

Besvärshänvisning.

Är någon missnöjd med åtgärd eller beslut under denna syneförrättning eller med detta synemännens utlåtande ingive inom sextio dagar från nedanstående dag sina till Söderbygdens vattendomstol i Stockholm ställda besvär. I besvären skola fullständigt upptagas klagandens alla påståenden och skälen därför, och skola vid besvären

fogas de handlingar, klaganden vill åberopa till stöd för ändringssökandet. Besvären skola ingivas i tre exemplar.

Vä 11, Nöbbelöv pr Kristianstad den 18 februari 1947.

Klas Westling
Sagrkämmer A. P. Kullberg

Areal								Nuvarande värde			Blivande värde			Förbättringsvärde		
Åker		Äng och odlingsmark		Annan duglig mark		Impediment och högl. mark		pr har	pr ägofigur		pr har	pr ägofigur		pr har	pr ägofigur	
Har	ar	Har	ar	Har	ar	Har	ar	Kr.	Kr.	öre	Kr.	Kr.	öre	Kr.	Kr.	öre
7		8		9		10		11	12		13	14		15	16	

Arealuträknings- och värderingslängd till
"Vä. Örmatofta dikningsföretag I och II 1942" i
Vä och Träne socknar av Kristianstads län.

Företag I

Socken, by och hemman	Registernummer	Littera å kartan	Hemmanstal	Ägofigurens nummer	Delägares namn, hemvist m. m. samt ägobeskrivning
1	2	3	4	5	6
Vå socken					
Nöbbelöv gemensam ägovidd	7^{4} / 15^{8}	Aa	29/192 / 7/64		Olof Persson
				1	åker, mylla på morän
				2	" , -"-
				3	skogsmark
				4	"
				5	"
				6	"
				7	"
				8	"
				9	"
				10	"
				11	"
Brukningsbåtnad uppstår för ägofigurerna 1-2 genom igenläggning av öppna dibåtnad kan beräknas till 400 kr/ha eller till 0.21 x 400 (avd. I)					
					Summa
Nöbbelöv	15^{14}	Ab	9/512		Curt Olsson och Rut Olsson
				12	åker, mylla på morän
				13	" , -"-
				14	" , -"-
				15	" , -"-
				16	" , -"-
				17	" , -"-
					Summa
Nöbbelöv	15^{15}	Ac	13/1536		Johan och Annie Olsson
				18	åker, mylla på morän
					överföres

Areal								Nuvarande värde			Blivande värde			Förbättringsvärde		
Åker		Äng och odlingsmark		Annan duglig mark		Impediment och högl. mark		pr har	pr ägofigur		pr har	pr ägofigur		pr har	pr ägofigur	
Har	ar	Har	ar	Har	ar	Har	ar	Kr.	Kr.	öre	Kr.	Kr.	öre	Kr.	Kr.	öre
7		8		9		10		11	12		13	14		15	16	
	08							800	64	–	1600	128	–	800	64	–
	14							800	112	–	1600	224	–	800	112	–
					03			200	6	–	400	12	–	200	6	–
					03			200	6	–	400	12	–	200	6	–
					02			300	6	–	400	8	–	100	2	–
					06			200	12	–	400	24	–	200	12	–
					02			300	6	–	400	8	–	100	2	–
					14			200	28	–	400	56	–	200	28	–
					04			200	8	–	400	16	–	200	8	–
					07			200	14	–	400	28	–	200	14	–
					06			200	12	–	400	24	–	200	12	–
ket genom fastigheten. Värdet av tunna												84	–		84	–
–	22				47				274	–		624	–		350	–
	42							640	268	80	1600	672	–	960	403	20
	48							1120	537	60	1600	768	–	480	230	40
	67							480	321	60	1600	1072	–	1120	750	40
	57							800	456	–	1600	912	–	800	456	–
	47							640	300	80	1600	752	–	960	451	20
	54							640	345	60	1600	864	–	960	518	40
3	15								2230	40		5040	–		2809	60
	55							800	440	–	1600	880	–	800	440	–
	55								440	–		880	–		440	–

Socken, by och hemman	Registernummer	Littera å kartan	Hemmanstal	Ägofigurens nummer	Delägares namn, hemvist m. m. samt ägobeskrivning
1	2	3	4	5	6
					överfört
				19	åker, mylla på morän
				20	" " -"-
				21	" " -"-
				22	" " -"-
				23	" " -"-
				24	väg imp
				25	" "
					Summa
Vå	gemensam ägovidd { 29 89 / 47 7	Ba	3/320 / 4/320		Arfur Persson
				26	åker, mylla på morän
				27	" " -"-
				28	" " -"-
				29	" " -"-
				30	" " -"-
				31	" " -"-
				32	" " -"-
				33	ängsmark, skuft.
				34	" " -"-
				35	" " -"-
				36	" " -"-
				37	" " -"-
				38	" " -"-
				39	" " -"-
				40	väg imp
				41	" "
				42	" "
				43	högländ mark förbättras ej
					överföres

Areal								Nuvarande värde			Blivande värde			Förbättringsvärde		
Åker		Äng och odlingsmark		Annan duglig mark		Impediment och högl. mark		pr har	pr ägofigur		pr har	pr ägofigur		pr har	pr ägofigur	
Har	ar	Har	ar	Har	ar	Har	ar	Kr.	Kr.	öre	Kr.	Kr.	öre	Kr.	Kr.	öre
7		8		9		10		11	12		13	14		15	16	
	55								440	—		880	—		440	—
	66							640	422	40	1600	1056	—	960	633	60
	49							480	235	20	1600	784	—	1120	548	80
	71							640	454	40	1600	1136	—	960	681	60
	30							800	240	—	1600	480	—	800	240	—
	24							800	192	—	1600	384	—	800	192	—
							14	—	—		—	—		—	—	
							03	—	—		—	—		—	—	
2	95						17		1984	—		4720	—		2736	—
	30							420	126	—	1400	420	—	980	294	—
	15							1120	168	—	1400	210	—	280	42	—
	11							840	92	40	1400	154	—	560	61	60
	15							720	108	—	1200	180	—	480	72	—
	16							720	115	20	1200	192	—	480	76	80
	25							720	180	—	1200	300	—	480	120	—
	46							240	1110	40	1200	552	—	960	441	60
			38					180	68	40	600	228	—	420	159	60
			05					320	16	—	800	40	—	480	24	—
			07					480	33	60	800	56	—	320	22	40
			26					640	166	40	800	208	—	160	41	60
			61					640	390	40	800	488	—	160	97	60
			19					720	136	80	800	152	—	80	15	20
			17					760	129	20	800	136	—	40	6	80
							09	—	—		—	—		—	—	
							06	—	—		—	—		—	—	
							06	—	—		—	—		—	—	
							08	—	—		—	—		—	—	
1	58	1	73				29		1340	80		3316			1475	20

Socken, by och hemman	Registernummer	Littera å kartan	Hemmanstal	Ägofigurens nummer	Delägares namn, hemvist m. m. samt ägobeskrivning
1	2	3	4	5	6
					överfört
				44	högländ mark förbättras ej
Bruteningsbåtnad uppstår för ägofigurerna 34-39 genom igenläggning av öppna beräknas till 200 kr/ha eller till 1.29 x 200 (2/3 av batnaden för avd. II = 172 kr					
					Summa
Vä	46^{16}	Bb	1/16		Martin Jönsson
				45	åker, mylla på morän
				46	" , -"-
				59	högländ mark förbättras ej
				59	" " " "
Bruteningsbåtnad uppstår för ägofigurerna 45-46 genom igenläggning av öppna beräknas till 400 kr/ha eller till 0.39 x 400 (avd. I)					
					Summa
Vä	av 11^{4}	Bi	1/96		Ture Lindkvist
				107	åker, mylla på morän
				108	" , -"-
				109	" , -"-
				110	" , -"-
				111	" , -"-
				112	tomt o trädgård
				113	högländ mark förbättras ej
				114	väg imp
					Summa
Vä	av 11^{4}	Bk	1/32		Ola Andersson
				115	åker, mylla på morän
				116	" , -"-
					överföres

Areal								Nuvarande värde			Blivande värde			Förbättringsvärde		
Åker		Äng och odlingsmark		Annan duglig mark		Impediment och högl. mark		pr har	pr ägofigur		pr har	pr ägofigur		pr har	pr ägofigur	
Har	ar	Har	ar	Har	ar	Har	ar	Kr.	Kr.	öre	Kr.	Kr.	öre	Kr.	Kr.	öre
7		8		9		10		11	12		13	14		15	16	
1	58	1	73				29		1840	80		3316	–		1475	20
							16	—	—		—	—			—	
avloppen genom fastigheten. Värdet av denna båtned kan																
och ⅓ på evd. V = 86 ha).												258	–		258	–
1	58	1	73				45		1840	80		3574	–		1733	20
	22							800	176	–	1600	352	–	800	176	–
	19							800	152	–	1600	304	–	800	152	–
							45	—	—		—	—		—	—	
							64	—	—		—	—		—	—	
avloppet genom fastigheten. Värdet av denna båtned kan																
												156	–		156	–
	41					1	09		328	–		812	–		484	–
	23							640	147	20	1.600	368	–	960	220	80
	25							800	200	–	1.600	400	–	800	200	–
	25							1280	320	–	1.600	400	–	320	80	–
	35							960	336		1.600	560	–	640	224	–
	26							640	166	40	1.600	416	–	960	249	60
	05							1200	60	–	3.000	150	–	1.800	90	–
							27	—	—		—	—		—	—	
							01	—	—		—	—		—	—	
1	39						28		1229	60		2294	–		1064	40
	52							600	312	–	1.200	624	–	600	312	–
	26							700	182	–	1.400	364	–	700	182	–
	78								494	–		988	–		494	–

Socken, by och hemman	Registernummer	Littera å kartan	Hemmanstal	Ägofigurens nummer	Delägares namn, hemvist m. m. samt ägobeskrivning
1	2	3	4	5	6
					överföres
				117	åker, mylla på morän
				118	" , -"-
				119	" , -"-
				120	" , -"-
				121	" , -"-
				122	" , -"-
				123	" , -"-
				124	" , -"-
				125	" , -"-
				126	" , -"-
				127	" , -"-
				128	väg imp
				129	" "
				130	" "
				131	tomt o trädgård förbättras ej
				132	högländ mark " "
Brukningsbåtnad upptår för ägofigurerna 115-116 genom igenläggning av öppna avloppet					
-"-	-"-	-"-	-"-	119-120 -"-	-"- -"- -"- -"-
					Summa
Vä	11[10]	Bl	Avst		Artur Norin
				133	åker, mylla på morän
				134	tomt och trädgård
					Summa
Vå	27[19]	Bm	—		Alfred Trobäck
				135	åker, mylla på morän
				136	tomt och trädgård
					överföres

Areal								Nuvarande värde			Blivande värde			Förbättringsvärde		
Åker		Äng och odlingsmark		Annan duglig mark		Impediment och högl. mark		pr har	pr ägofigur		pr har	pr ägofigur		pr har	pr ägofigur	
Har	ar	Har	ar	Har	ar	Har	ar	Kr.	Kr.	öre	Kr.	Kr.	öre	Kr.	Kr.	öre
7		8		9		10		11	12		13	14		15	16	
	78								494	—		988	—		494	—
	13							800	104	—	1600	208	—	800	104	—
	26							800	208	—	1600	416	—	800	208	—
	19							700	133	—	1400	266	—	700	133	—
	33							560	184	80	1400	462	—	840	277	20
	34							800	272	—	1600	544	—	800	272	—
	41							960	393	60	1600	656	—	640	262	40
	48							700	336	—	1400	672	—	700	336	—
	22							800	176	—	1600	352	—	800	176	—
	40							960	384	—	1600	640	—	640	256	—
	40							800	320	—	1600	640	—	800	320	—
	55							1120	616	—	1600	880	—	480	264	—
							03	—	—		—	—		—	—	
							04	—	—		—	—		—	—	
							10	—	—		—	—		—	—	
							14	—	—		—	—		—	—	
							10	—	—		—	—		—	—	
genom fastigheten. Värdet av bebyggelse kan beräknas till									0.74 × 300 (avd. V)			222	—		222	—
-"-	-"-	-"-		-"-	-"-	-"-	-"-	-"-	0.49 × 300 (avd. VI)			147	—		147	—
4	49						41		3621	40		7093	—		3471	60
	12							1280	153	60	1600	192	—	320	38	40
	03							1800	54	—	3000	90	—	1200	36	—
	15								207	60		282	—		74	40
	04							640	25	60	1600	64	—	960	38	40
	05							1500	75	—	3000	150	—	1500	75	—
	09								100	60		214	—		113	40

Socken, by och hemman	Registernummer	Littera å kartan	Hemmanstal	Ägofigurens nummer	Delägares namn, hemvist m. m. samt ägobeskrivning
1	2	3	4	5	6
					Överföres
				137	tomt och trädgård
					Summa
Vå	27 20	Bn			Artur Persson
				138	åker, mylla på morän
				139	" " -"-
				140	" " -"-
				141	råg imp
				142	åker, mylla på morän
				143	" " -"-
				144	" " -"-
				145	" " -"-
				146	" " -"-
				147	" " -"-
				148	" "
				149	högländ mark förbättras ej
				150 a	råg imp
				150 b	" "
					Summa
Vå	27 6	Bp	1/48		Anna Olsson
				151	åker, mylla på morän
				152	" " -"-
				153	" " -"-
				154	" "
					Överföres

Areal								Nuvarande värde			Blivande värde			Förbättringsvärde		
Åker		Äng och odlingsmark		Annan duglig mark		Impediment och högl. mark		pr har	pr ägofigur		pr har	pr ägofigur		pr har	pr ägofigur	
Har	ar	Har	ar	Har	ar	Har	ar	Kr.	Kr.	öre	Kr.	Kr.	öre	Kr.	Kr.	öre
7		8		9		10		11	12		13	14		15	16	
	09								100	60		214	–		113	40
	14							1.500	210	–	3.000	420	–	1.500	210	–
	23								310	60		634	–		323	40
	51							960	489	60	1.600	816	–	640	326	40
	13							640	83	20	1.600	208	–	960	124	80
	31							960	297	60	1.600	496	–	640	198	40
							01	—	—		—	—		—	—	
	21							640	153	60	1.600	384	–	960	230	40
	16							640	102	40	1.600	256	–	960	153	60
	11							800	88	–	1.600	176	–	800	88	–
	29							800	232	–	1.600	464	–	800	232	–
	14							800	112	–	1.600	224	–	800	112	–
	13							800	104	–	1.600	208	–	800	104	–
	38							960	364	80	1.600	608	–	640	243	20
							20	—	—		—	—		—	—	
							14	—	—		—	—		—	—	
							03	—	—		—	—		—	—	
2	40						38		2027	20		3840	–		1812	80
	12							320	38	40	1.600	192	–	1.280	153	60
	53							960	508	80	1.600	848	–	640	339	20
	36							1120	403	20	1.600	576	–	480	172	80
	25							800	200	–	1.600	400	–	800	200	–
1	26								1150	40		2016	–		865	60

Socken, by och hemman	Registernummer	Littera å kartan	Hemmanstal	Ägofigurens nummer	Delägares namn, hemvist m. m. samt ägobeskrivning
1	2	3	4	5	6
					Överfört
				155	åker, mylla på morän
				156	" , -"-
				157	tomt och trädgård
				158	väg imp
				159	högland mark förbättras ej
				160	" " " "
					Summa
Vä	274	Bg	1/24		Marlin Jönsson
				161	åker, mylla på morän
				162	" , -"-
				163	" , -"-
				164	" , -"-
				165	" , -"-
				166	" , -"-
				167	" , -"-
				168	" , -"-
				169	" , -"-
				170	" , -"-
				171	" , -"-
				172	" , -"-
				173	" , -"-
				174	" , -"-
				175	" , -"-
				176	" , -"-
				177	" , -"-
				178	gammal byggnadsplats
				179	väg imp
					Överföres

Areal								Nuvarande värde			Blivande värde			Förbättringsvärde		
Åker		Äng och odlingsmark		Annan duglig mark		Impediment och högl. mark		pr har	pr ägofigur		pr har	pr ägofigur		pr har	pr ägofigur	
Har	ar	Har	ar	Har	ar	Har	ar	Kr.	Kr.	öre	Kr.	Kr.	öre	Kr.	Kr.	öre
7		8		9		10		11	12		13	14		15	16	
1	26								1150	40		2016	–		865	60
	33							800	264	–	1600	528	–	800	264	–
	66							800	528	–	1600	1056	–	800	528	–
	09							1800	162	–	3000	270	–	1200	108	–
							03	—	—		—	—		—	—	
							51	—	—		—	—		—	—	
							23	—	—		—	—		—	—	
2	34						77		2104	40		3870	–		1765	60
	23							280	64	40	1400	322	–	1120	257	60
	75							840	630	–	1400	1050	–	560	420	–
	99							960	950	40	1600	1584	–	640	633	60
	06							1440	86	40	1600	96	–	160	9	60
	37							800	296	–	1600	592	–	800	296	–
	18							800	144	–	1600	288	–	800	144	–
	23							800	184	–	1600	368	–	800	184	–
	30							800	240	–	1600	480	–	800	240	–
	44							800	352	–	1600	704	–	800	352	–
	34							800	272	–	1600	544	–	800	272	–
	61							800	488	–	1600	976	–	800	488	–
	21							1280	268	80	1600	336	–	320	67	20
	67							1440	964	80	1600	1072	–	160	107	20
	52							640	332	80	1600	832	–	960	499	20
	10							640	64	–	1600	160	–	960	96	–
	29							800	232	–	1600	464	–	800	232	–
	20							800	160	–	1600	320	–	800	160	–
	06							1000	60	–	2000	120	–	1000	60	–
							07	—	—		—	—		—	—	
6	55						07		5789	60		10308	–		4518	40

Socken, by och hemman	Registernummer	Littera å kartan	Hemmanstal	Ägofigurens nummer	Delägares namn, hemvist m. m. samt ägobeskrivning
1	2	3	4	5	6
					Överföres
				180	vång imp
				181	högländ mark förbättras ej
				182	" " " "
					Summa
Vä	4"	Br	1/12		Per Olsson
				183	åker, mylla på morän
				184	" " -"-
				185a	" " -"-
				185b	" " -"-
				186a	" " -"-
				186b	" " -"-
				187	" " -"-
				188	" " -"-
				189	" " -"-
				190	" " -"-
				191	" " -"-
				192	" " -"-
				193	" " -"-
				194	" " -"-
				195	" " -"-
				196	" " -"-
				197	" " -"-
				198	" " -"-
				199	" " -"-
				200	" " -"-
				201	" " -"-
					Överföres

PETTERSONSKA BOKTR.-EFTR. SKARA 436997

Areal								Nuvarande värde			Blivande värde			Förbättringsvärde		
Åker		Äng och odlingsmark		Annan duglig mark		Impediment och högl. mark		pr har	pr ägofigur		pr har	pr ägofigur		pr har	pr ägofigur	
Har	ar	Har	ar	Har	ar	Har	ar	Kr.	Kr.	öre	Kr.	Kr.	öre	Kr.	Kr.	öre
7		8		9		10		11	12		13	14		15	16	
6	55						07		5789	60		10308	—		4518	40
							04	—	—		—	—		—	—	
							40	—	—		—	—		—	—	
							26	—	—		—	—		—	—	
6	55						77		5789	60		10308	—		4518	40
	21							240	50	40	1200	252	—	960	201	60
	48							480	230	40	1200	576	—	720	345	60
	54							800	432	—	1600	864	—	800	432	—
0.1/0.9	09							160	14	40	1440	129	60	1280	115	20
	44							1120	492	80	1600	704	—	480	211	20
0.1/0.9	06							160	9	60	1440	86	40	1280	76	80
	39							1440	561	60	1600	624	—	160	62	40
	23							960	220	80	1600	368	—	640	147	20
	56							960	537	60	1600	896	—	640	358	40
	38							800	304	—	1600	608	—	800	304	—
	05							1440	72	—	1600	80	—	160	8	—
	41							800	328	—	1600	656	—	800	328	—
	36							800	288	—	1600	576	—	800	288	—
	23							960	220	80	1600	368	—	640	147	20
	54							960	518	40	1600	864	—	640	345	60
	25							800	200	—	1600	400	—	800	200	—
	23							800	184	—	1600	368	—	800	184	—
	15							800	120	—	1600	240	—	800	120	—
	35							800	280	—	1600	560	—	800	280	—
	56							800	448	—	1600	896	—	800	448	—
	59							800	472	—	1600	944	—	800	472	—
7	10								5984	80		11060	—		5075	20

Socken, by och hemman	Registernummer	Littera å kartan	Hemmanstal	Ägofigurens nummer	Delägares namn, hemvist m. m. samt ägobeskrivning
1	2	3	4	5	6
					överfört
				202	åker, mylla på morän
				203	" , -"-
				204	" , -"-
				205	" , -"-
				206	" , -"-
				207	" , -"-
				208	" , -"-
				209	" , -"-
				210	" , -"-
				211	ängsmark, stenb.
				212	" , -"-
				213	" , -"-
				214	" , -"-
				215	" , -"-
				216	tomt o trädgård
				217 a	väg imp
				217 b	" "
				218	högländ mark förbältras ej

Brukningsbåtnad uppstår för ägofigurerna 185a-186b, 192-193 och 211-215 genom igenkan beräknas till 250 kr/ha eller till 2.60×250 (avd. II)

-"- uppstår för ägofigurerna 194-200 genom igenläggning av äppna räknas till 200 kr/ha eller till 2.19×200 (avd. IV)

Summa

Vä	4^{12}	Bs	Avs		Emil Alstedt
				219	åker, mylla på morän
				220	tomt och trädgård
				221	väg imp

Summa

PETTERSONSKA BOKTR.EFTR. SKARA 436997

Areal								Nuvarande värde			Blivande värde			Förbättringsvärde		
Åker		Äng och odlingsmark		Annan duglig mark		Impediment och högl. mark		pr har	pr ägofigur		pr har	pr ägofigur		pr har	pr ägofigur	
Har	ar	Har	ar	Har	ar	Har	ar	Kr.	Kr.	öre	Kr.	Kr.	öre	Kr.	Kr.	öre
7		8		9		10		11	12		13	14		15	16	
7	10								5.984	80		11.060	-		5075	20
	50							800	416	-	1.600	832	-	800	416	-
	46							800	368	-	1.600	736	-	800	368	-
	33							640	211	20	1.600	528	-	960	316	80
	41							800	328	-	1.600	656	-	800	328	-
	49							960	470	40	1.600	784	-	640	313	60
	59							1.280	755	20	1.600	944	-	328	188	80
	72							1.600	1152	-	1.600	1152	-	—		
	25							640	160	-	1.600	400	-	960	240	-
	98							800	784	-	1.600	1568	-	800	784	-
0.1/09			31					100	31	-	900	279	-	800	248	-
0.1/09			14					100	14	-	900	126	-	800	112	-
0.1/09			18					100	18	-	900	162	-	800	144	-
0.1/09			12					100	12	-	900	108	-	800	96	-
			09					600	54	-	1.000	90	-	400	36	-
	24							1.800	432	-	3.000	720	-	1.200	288	-
							19	—	—		—	—		—	—	
							17	—	—		—	—		—		
						1	40	—	—		—	—		—	—	
Läggning av öppna avloppsdike här. Värdet av denna bölund												650	-		650	-
avloppsdiket D-F. Värdet av denna bölund kan be-												438	-		438	-
12	09		84			1	76		11.190	60		21.233	-		10.042	40
	51							800	408	-	1.600	816	-	800	408	-
	10							1.800	180	-	3.000	300	-	1.200	120	-
							06	—	—		—	—		—	—	
	61						06		588	-		1116	-		528	-

Socken, by och hemman	Registernummer	Littera å kartan	Hemmanstal	Ägofigurens nummer	Delägares namn, hemvist m. m. samt ägobeskrivning
1	2	3	4	5	6
Örmatofta gemensam ägovidd och mantal	1 50 3 50 26 16	Ça	5/1904		Martin Jönsson
				222	åker, mylla på morän
				223	" , -"-
					Summa
Örmatofta gemensam ägovidd och mantal	1 49 3 49 26 15	Çb	425/12376		Johan och Annie Olsson
				224	åker, mylla på morän
				225	" , -"-
				226	" , -"-
				227	" , -"-
				228	" , -"-
				229	" , -"-
				230	ängsmark, stenb.
				231	" , -"-
				232	åker, mylla på morän
				233	" , -"-

Brukningsbåtnad uppstår för ägofigurerna 230-231 genom igenläggning av öppna till 150 kr/ha eller till 0.78 x 150 (avd. VIII)

Summa

Örmatofta gemensam ägovidd och mantal	1 48 3 48 26 14	Çç	251/7140		Curt Olsson och Ruth Olsson
				234	åker, mylla på morän
				235	" , -"-
				236	" , -"-
				237	" , -"-
				238	" , -"-
					Summa

PETTERSONSKA BOKTR.EFTR. SKARA

436997

Areal								Nuvarande värde			Blivande värde			Förbättringsvärde		
Åker		Äng och odlingsmark		Annan duglig mark		Impediment och högl. mark		pr har	pr ägofigur		pr har	pr ägofigur		pr har	pr ägofigur	
Har	ar	Har	ar	Har	ar	Har	ar	Kr.	Kr.	öre	Kr.	Kr.	öre	Kr.	Kr.	öre
7		8		9		10		11	12		13	14		15	16	
	18							1.280	230	40	1.600	288	–	320	57	60
	52							960	499	20	1.600	832	–	640	332	80
	70								729	60		1120	–		390	40
	07							960	67	20	1.600	112	–	640	44	80
	34							640	217	60	1.600	544	–	960	326	40
	46							640	294	40	1.600	736	–	960	441	60
	37							960	355	20	1.600	592	–	640	236	80
	38							800	304	–	1.600	608	–	800	304	–
	19							480	91	20	1.600	304	–	1.120	212	80
			46					320	147	20	800	368	–	480	220	80
			34					480	163	20	800	272	–	320	108	80
	46							800	368	–	1.600	736	–	800	368	–
	13							800	96	–	1.600	192	–	800	96	–
												117	–		117	–
2	39		80						2104	–		4581	–		2477	–
	50							960	480	–	1.600	800	–	640	320	–
	73							640	467	20	1.600	1168	–	960	700	80
	39							640	249	60	1.600	624	–	960	374	40
	68							800	544	–	1.600	1088	–	800	544	–
1	06							800	848	–	1.600	1696	–	800	848	–
3	36								2588	80		5376	–		2787	20

Socken, by och hemman	Registernummer	Littera å kartan	Hemmanstal	Ägofigurens nummer	Delägares namn, hemvist m. m. samt ägobeskrivning
1	2	3	4	5	6
Träne socken					
Träne	1', 2', 5', 7', 8', 11', 12', 15', 16', 17'	D	utmark		Alexandra Hamilton
					arr. Anders Fajersson
				239	åker, mylla på morän
				240	" , -"-
				241	väg imp.
					Summa
Sammandrag					
Vå socken					
Nöbbelöv (gemensam ägovidd)	7^{4} / 15^{8}	Aa	89/192 / 7/64		Olof Persson
"	15^{14}	Ab	9/512		Curt Olsson och Ruth Olsson
"	15^{15}	Ac	13/1536		Johan och Annie Olsson
Vå (gemensam ägovidd)	29^{29} / 47^{7}	Ba	3/320 / 4/320		Artur Persson
"	46^{16}	Bb	1/16		Martin Jönsson
"	ar 11^{4}	Bi	1/96		Ture Lindkvist
"	ar 11^{4}	Bk	1/32		Ola Andersson
"	11^{10}	Bl	Avst		Artur Norin
"	27^{19}	Bm			Alfred Trobäck
"	27^{20}	Bn			Artur Persson
"	27^{6}	Bp	1/48		Anna Olsson
"	27^{4}	Bq	1/24		Martin Jönsson
"	4^{11}	Br	1/12		Per Olsson
"	4^{12}	Bs	Avs		Emil Alstedt
Örmatofta (gemensam ägovidd och mantal)	1^{50} / 3^{50} / 26^{16}	Ca	5/1904		Martin Jönsson
-"- (gemensam ägovidd och mantal)	1^{49} / 3^{49} / 26^{15}	Cb	425/12376		Johan och Annie Olsson
-"- (gemensam ägovidd och mantal)	1^{48} / 3^{48} / 26^{14}	Cc	251/7040		Curt Olsson och Ruth Olsson
					Överföres

Areal								Nuvarande värde			Blivande värde			Förbättringsvärde		
Åker		Äng och odlingsmark		Annan duglig mark		Impediment och högl. mark		pr har	pr ägofigur		pr har	pr ägofigur		pr har	pr ägofigur	
Har	ar	Har	ar	Har	ar	Har	ar	Kr.	Kr.	öre	Kr.	Kr.	öre	Kr.	Kr.	öre
7		8		9		10		11	12		13	14		15	16	
	36							640	230	40	1.600	576	–	960	345	60
	32							640	204	80	1.600	512	–	960	307	20
							05	—	—		—	—		—	—	
	68						05		435	20		1088	–		652	80
	22				47				274	–		624	–		350	–
3	15								2230	40		5040	–		2809	60
2	95						17		1984	–		4720	–		2736	–
1	58		1	73			45		1840	80		3574	–		1733	20
	41					1	09		328			812	–		484	–
1	39						28		1229	60		2294	–		1064	40
4	49						41		3621	40		7093	–		3471	60
	15								207	60		282	–		74	40
	23								310	60		634	–		323	40
2	40						38		2027	20		3840	–		1812	80
2	34						77		2104	40		3870	–		1765	60
6	55						77		5789	60		10308	–		4518	40
12	09			84		1	76		11.190	60		21.233	–		10 042	40
	61						06		588	–		1116	–		528	–
	70								729	60		1120	–		390	40
2	39			80					2104	–		4581	–		2477	–
3	36								2588	80		5376	–		2787	20
45	01		3	37		6	14		39.148	60		76.517	–		37368	40

Socken, by och hemman	Registernummer	Littera å kartan	Hemmanstal	Ägofigurens nummer	Delägares namn, hemvist m. m. samt ägobeskrivning
1	2	3	4	5	6
Träne socken Träne	1'2'5' 7'8'11' 12'15' 16'.17'	D	utmark		Överfört Alexandra Hamilton arr Anders Fajersson Summa

Areal								Nuvarande värde			Blivande värde			Förbättringsvärde		
Åker		Äng och odlingsmark		Annan duglig mark		Impediment och högl. mark		pr har	pr ägofigur		pr har	pr ägofigur		pr har	pr ägofigur	
Har	ar	Har	ar	Har	ar	Har	ar	Kr.	Kr.	öre	Kr.	Kr.	öre	Kr.	Kr.	öre
7		8		9		10		11	12		13	14		15	16	
45	01	3	37		47	6	14		39.148	60		76517	–		37368	40
	68						05		435	20		1088	–		652	80
45	69	3	37		47	6	19		39.583	80		77605	–		38021	20

Vå 11, Nöbbelöv pr Kristianstad den 18 febr. 1947.

Klas Westling

Tage Lammes N. P. Kullberg

Socken, by och hemman	Registernummer	Littera å kartan	Hemmanstal	Ägofigurens nummer	Delägares namn, hemvist m. m. samt ägobeskrivning
1	2	3	4	5	6

PETTERSONSKA BOKTR.EFTR.
SKARA

Kostnadsförslag.

Bil.

Läge	Längd m.	Arbete, jordmån m. m.	Antal	å pris	Kostnad Kr.	Kostnad öre	Kostnad Kr.	Kostnad öre	Summa Kr.	Summa öre
1	2	3	4	5	6		7		8	
		till "Vä, Örmatofta dikningsföretag I-II 1947"								
		i Vä och Träne socknar av Kristianstads län.								
		Företag I.								
0+00-0+40	40	Dikessträckan A-B.								
0+00-0+12	12	Schaktning för täckt ledning, rörens läggning och dikesjordens återfyllning	lm	12	10.00	120	--			
0+12-0+40	28	Dito Dito	lm	28	4.50	126	--		246	--
		15" cementrör	lm	40	6.00	240	--		240	--
0+00		Anslutning till befintlig intagningsbassäng genom intag på bassängens norra gavel mellan gallret och utloppsröret				30	--			
0+40		Intagningsbrunn av betong enl. ritning inre diam. 0.7 met.	st	1	70.00	70	--		100	--
		För oförutsedda fall, arbetets tillsyn m.m. tillägges c:a 10 %							586	--
		Summa							59	--
									645	--
0+40-2+38	198	Dikessträckan B-C.								
0+40-1+33	93	Schaktning för täckt ledning rörens läggning och dikesjordens återfyllning	lm	93	4.50	418	50			
1+33-1+38	5	Dito Dito	lm	5	6.00	30	--			
1+38-1+47	9	Dito Dito	lm	9	4.50	40	50			
1+47-1+50	3	Dito Dito	lm	3	10.00	30	--			
1+50-1+96	46	Dito Dito	lm	46	3.00	138	--			
		Överföres				657	--			

Läge	Längd m.	Arbete, jordmån m. m.	Antal	à pris	Kostnad Kr.	Kostnad öre	Kostnad Kr.	Kostnad öre	Summa Kr.	Summa öre	
1	2	3	4	5	6		7		8		
		Överfört			657	--					
1+96-2+33	37	Dito Dito	1m 37	3.20	118	40					
2+33-2+38	5	Dito Dito	1m 5	20.00	100	--			875	40	✓
0+40-2+38	198	15" cementrör	1m 198	6.00	1188	--			1188	--	✓
1+38,2+38,		Intagningsbrunnar av betong enl. ritn. inre diam 0.7 meter	st 2	70.00	140	--			140	--	✓
		För oförutsedda fall, arbetets tillsyn m.m. tillägges c:a 10 %							2203 221	40 60	✓ ✓
		Summa							2425	--	✓
2+38-9+61	723	Dikessträckan C-D.									
2+38-3+66	128	Schaktning för täckt ledning, rörens läggning och dikes-jordens återfyllning	1m 128	3.00	384	--					
3+66-5+26	160	Dito Dito	1m 160	4.50	720	--					
5+26-6+12	86	Dito Dito	1m 86	3.00	258	--					
6+12-7+55	143	Dito Dito	1m 143	4.50	643	50					
7+55-8+20	65	Dito Dito	1m 65	3.00	195	--					
8+20-8+23	3	Dito Dito	1m 3	8.00	24	--					
8+23-8+66	43	Dito Dito	1m 43	3.00	129	--					
8+66-8+69	3	Dito Dito	1m 3	10.00	30	--					
8+69-9+61	92	Dito Dito	1m 92	3.75	345	--			2728	50	✓
2+38-7+55	517	15" cementrör	1m 517	6.00	3102	--					✓
7+55-9+61	206	9" "	1m 206	3.20	659	20			3761	20	✓
3+66,4+31,4+88, 5+58,6+42,7+55, 8+73,9+61,		Intagningsbrunnar av betong enl. ritning inre diam 0.7 meter	st 8	70.00	560	--			560	--	✓
		För oförutsedda fall, arbetets tillsyn m.m. tillägges c:a 10 %							7049 700	70 30	✓ ✓
		Summa							7750	--	✓

PETTERSONSKA BOKTR.EFTR. SKARA

425612

Läge	Längd m.	Arbete, jordmån m. m.	Antal	à pris	Kostnad Kr.	Kostnad öre	Kostnad Kr.	Kostnad öre	Summa Kr.	Summa öre
1	2	3	4	5	6		7		8	
9+61-14+90	529	Dikessträckan D-E.							-	
9+61-11+10	149	Schaktning för täckt ledning, rörens läggning och dikes-							-	
		jordens återfyllning lm	149	3.50	521	50			-	
11+10-12+40	130	Dito Dito lm	130	2.00	260	--				
12+40-14+90	250	Dito Dito lm	250	3.00	750	--			1531	50
9+61-11+10	149	9" cementrör lm	149	3.20	476	80				
11+10-14+90	380	6" cementrör el.tegelrör lm	380	2.30	874	--			1350	80
10+27,11+10, 12+22,13+18, 14+50,14+90,		Intagningsbrunnar av betong enl.ritn. inre diam.0.7 st	6	70.00	420	--			420	--
		För förutsedda fall, arbetets tillsyn m.m. tillägges c:a 10 %							3302	30
									327	70
		Summa							3630	--
30=9+61										
30+00-34+64	464	Dikessträckan D-F.								
30+00-31+01	101	Grävning, rörläggning och återfyllning lm	101	2.50	252	50			-	
31+01-31+04	3	Dito Dito lm	3	15.00	45	--			-	
31+04-31+69	65	Dito Dito lm	65	2.50	162	50			-	
31+69-32+65	96	Dito Dito lm	96	2.50	240	--				
32+65-33+63	98	Dito Dito lm	98	3.25	318	50				
33+63-34+64	101	Dito Dito lm	101	3.00	303	--			1321	50
30+00-31+69	169	9" cementrör lm	169	3.20	540	80				
31+69-34+64	295	6" cementrör el.tegelrör lm	295	2.30	678	50			1219	30
30+46,31+69, 32+65,33+63, 34+41,34+64,		Intagningsbrunnar av betong enl. ritning inre diam. 0.7 m st	6	70.00	420	--			420	--
		För oförutsedda fall, arbetets- tillsyn m.m. tillägges c:a 10 %							2960	80
									289	20
		Summa							3250	--

Läge	Längd m.	Arbete, jordmån m. m.	Antal	à pris	Kostnad Kr.	Kostnad öre	Kostnad Kr.	Kostnad öre	Summa Kr.	Summa öre
1	2	3	4	5	6		7		8	
50=2+38										
50+00-52+30	230	**Dikessträckan C-I.**								
50+00-50+50	50	Grävning, rörläggning och								
		återfyllning lm	50	6.00	300	--				
50+00-50+93	43	Dito Dito lm	43	3.00	129	--				
50+93-50+96	3	Dito Dito lm	3	15.00	45	--				
50+96-51+94	98	Dito Dito lm	98	3.50	343	--				
51+94-51+97	3	Dito Dito lm	3	10.00	30	--				
51+97-52+30	33	Dito Dito lm	33	3.50	115	50			962	50
50+00-52+30	230	15" cementrör lm	230	6.00	1380	--			1380	--
50+96,52+30,		Intagningsbrunnar enl.								
		ovan inre diam. 0.7 m st	2	70.00	140	--			140	--
		För oförutsedda fall, arbetets							2482	50
--		tillsyn m.m. tillägges c:a 10%							242	50
		Summa							2725	--
52+30-53+85	155	**Dikessträckan I-K.**								
52+30-53+85	155	Grävning, rörläggning och								
		återfyllning lm	155	4.50	697	50			697	50
52+30-53+85	155	15" cementrör "	155	6.00	930	--			930	--
53+12,53+85,		Intagningsbrunnar enl. ovan								
		inre diam. 0.7 m st	2	70.00	140	--			140	--
		För oförutsedda fall, arbetets							1767	50
		tillsyn m.m. tillägges c:a 10 %							177	50
		Summa							1945	--
53+85-55+50	165	**Dikessträckan K-L.**								
53+85-55+50	165	Grävning, rörläggning och								
		återfyllning lm	165	4.50	742	50			742	50
53+85-55+50	165	15" cementrör "	165	6.00	990	--			990	--
54+66,55+50,		Intagningsbrunnar enl. ovan								
		inre diam. 0.7 m st	2	70.00	140	--			140	--
		För oförutsedda fall, arbetets							1872	50
		tillsyn m.m. tillägges c:a 10 %							177	50
		Summa							2050	--

Läge	Längd m.	Arbete, jordmån m. m.	Antal	à pris	Kostnad Kr.	Kostnad öre	Kostnad Kr.	Kostnad öre	Summa Kr.	Summa öre
1	2	3	4	5	6		7		8	
55+50-61+76	626	**Dikessträckan L-M.**								
55+50-56+33	83	Grävning, rörläggning och								
"		återfyllning lm	83	3.75	311	25				
56+33-56+38	5	" Dito Dito lm	5	10.00	50	--				
56+38-59+53	315	" Dito Dito lm	315	3.75	1181	25			-	
59+53-59+75	22	" Dito Dito lm	22	3.00	66	--			-	
59+75-60+30	55	" Dito Dito lm	55	3.20	176	--				
60+30-61+70	140	" Dito Dito lm	140	3.50	490	--			-	
61+70-61+76	6	" Dito Dito lm	6	10.00	60	--			2334	50
55+50-61+76	626	9" cementrör lm	626	3.20	2003	20			2003	20
56+38,58+16, 59+32,60+30, 61+76,		Intagningsbrunnar enl. ovan								
		inre diam. 0.7 m st	5	70.00	350	--			350	--
		För oförutsedda fall, arbetets							4687	70
		tillsyn m.m. tillägges c:a 10 %							462	30
		Summa							5150	--
55+50=160										
160+00-160+54	54	**Dikessträckan L-N.**							-	
160+00-160+54	54	Grävning, rörläggning och								
		återfyllning lm	54	3.00	162	--			162	--
160+00-160+54	54	6" cement-el. tegelrör lm	54	2.30	124	20			124	20
160+54		Intagningsbrunn enl. ovan							-	
"		inre diam 0.7 m st	1	70.00	70	--			70	--
		För oförutsedda fall, arbetets							356	20
		tillsyn m.m. tillägges c:a 10 %							33	80
		Summa							390	--
55+50=150										
150+00-150+93	93	**Dikessträckan L-O.**								
150+00-150+89	89	Grävning, rörläggning och								
		återfyllning lm	89	3.00	267	--				
150+89-150+93	4	" Dito Dito lm	4	10.00	40	--			307	--
150+00-150+93	93	6" cement-el. tegelrör lm	93	2.30	213	90			213	90
150+93		Intagningsbrunn enl. ovan								
		inre diam. 0.7 m st	1	70.00	70	--			70	--
		Överföres							590	90

Läge	Längd m.	Arbete, jordmån m. m.	Antal	à pris	Kostnad Kr.	Kostnad öre	Kostnad Kr.	Kostnad öre	Summa Kr.	Summa öre
1	2	3	4	5	6		7		8	
		Överfört							590	90
		För oförutsedda fall, arbetets								
		tillsyn m.m. tillägges c:a 10 %							59	10
		Summa							650	--
70=53+85										
70+00-71+59	159	Dikessträckan K-P.								
70+00-71+54	154	Grävning, rörläggning och								
		återfyllning lm	154	3.00	462	--				
71+54-71+59	5	Dito Dito lm	5	10.00	50	--			512	--
70+00-71+59	159	6" cement-el. tegelrör lm	159	2.30	365	70			365	70
70+72,71+59,		Intagningsbrunnar enl. ovan								
		inre diam. 0.7 m st	2	70.00	140	--			140	--
--		För oförutsedda fall, arbetets							1017	70
		tillsyn m.m. tillägges c:a 10 %							102	30
		Summa							1120	--
90=52+30										
90+00-93+46	346	Dikessträckan I-Q.								
90+00-91+60	160	Grävning, rörläggning och								
		återfyllning lm	160	3.00	480	--				
91+60-91+65	5	Dito Dito lm	5	10.00	50	--				
91+65-92+68	103	Dito Dito lm	103	3.00	309	--				
92+68-92+74	6	Dito Dito lm	6	10.00	60	--				
92+74-93+46	72	Dito Dito lm	72	3.00	216	--			1115	--
90+00-93+46	346	6" cement- el. tegelrör lm	346	2.30	795	80			795	80
90+72,91+65,		Intagningsbrunnar enl. ovan								
92+74,93+46,		inre diam. 0.7 m st	4	70.00	280	--			280	--
		För oförutsedda fall, arbetets							2190	80
		tillsyn m.m. tillägges c:a 10 %							219	20
		Summa							2410	--
80=52+30										
80+00-80+42	42	Dikessträckan I-R.								
80+00-80+42	42	Grävning, rörläggning och								
		återfyllning lm	42	3.00	126	--			126	--
80+00-80+42	42	6" cement- el. tegelrör lm	42	2.30	96	60			96	60
		Överföres							222	60

Läge	Längd m.	Arbete, jordmån m. m.	Antal	à pris	Kostnad Kr.	Kostnad öre	Kostnad Kr.	Kostnad öre	Summa Kr.	Summa öre
1	2	3	4	5	6		7		8	
		Överfört							222	60
80+42		Intagningsbrunn enl. ovan								
		inre diam 0.7 m st	1	70.00	70	--			70	--
		För oförutsedda fall, arbetets							292	60
		tillsyn m.m. tillägges c:a 10 %							27	40
		Summa							320	--
		Sammandrag.								
		Företag I.								
0+00-0+40	40	Dikessträckan A-B							645	--
0+40-2+38	198	" B-C							2425	--
2+38-9+61	723	" C-D							7750	--
9+61-14+90	529	" D-E							3630	--
30=9+61 30+00-34+64	464	" D-F							3250	--
50=2+38 50+00-52+30	230	" C-I							2725	--
52+30-53+85	155	" I-K							1945	--
53+85-55+50	165	" K-L							2050	--
55+50-61+76	626	" L-M							5150	--
160=55+50 160+00-160+54	54	" L-N							390	--
150=55+50 150+00-150+93	93	" L-O							650	--
70=53+85 70+00-71+59	159	" K-P							1120	--
90=52+30 90+00-93+46	346	" I-Q							2410	--
80=52+30 80+00-80+42	42	" I-R							320	--
	3824	Summa kronor							34460	--

Vä 11, Nöbbelöv pr KRISTIANSTAD den 18 febr. 1947

Nils Westling

statens lantbruksingeniör.

Läge	Längd m.	Arbete, jordmån m. m.	Antal	à pris	Kostnad		Kostnad		Summa	
					Kr.	öre	Kr.	öre	Kr.	öre
1	2	3	4	5	6		7		8	

Kostnadsfördelningslängd

till "Vä-Örmatofta dikningsföretag I ō II 1947"
i Vä och Träne socknar av Kristianstads län.

Företag I

Socken By Hemman	Registernummer Littera å kartan	Hemmantal	Delägare	Söhande allmänna vöhanda	Avd Str. A-B-C Deltagarnings-skyldige ägofig.	Gottgörelse kr	öre
Vä socken							
nöbbelöv gem. ägovidd	7[4] 8 15 Aa	89/192 7/64	Olof Persson 50 ha 1)	likstt med vöh.	alla + bruknings-bötmedel	350	-
"	15[14] Ab	9/512	Curt Olsson och Ruth Olsson 13 ha 2)	"	alla	2809	60
"	15[15] Ac	13/1536	Johan och Annie Olsson 2,7 ha 3)	"	alla	9736	-
Vä gem. ägovidd	29[29] 47[7] Ba	3/320 4/320	Artur Persson 17 ha 4)	vöh	alla + 2/3 av bruk-ningsbötmedel	1647	20
"	46[16] Bb	1/16	Martin Jönsson 23 ha 5)	likstt med vöh.	alla + bruk. bötmedel	484	-
"	av 11[4] Bc	1/96	Ture Lindkvist 1,5 ha 6)	ej vöh			
"	av 11[4] Bk	1/32	Ola Andersson 12 ha 7)	likstt med vöh.			
"	11[10] Bl	Avst	Artur Norin 8)	ej vöh			
"	27[19] Bm		Alfred Trobäck 9)	"			
"	27[20] Bn		Artur Persson ovan 4)	vöh	140, 148	441	60
"	27[6] Bp	1/48	Anna Olsson 3,5 ha 10)	likstt med vöh	151-153	665	60
"	27[4] Bq	1/24	Martin Jönsson ovan 5)	"	161-164	1320	80
"	4[11] Br	1/12	Per Olsson 14 ha 11)	"	183-208 211-216 + bruk. bät.	9018	40
"	4[12] Bs	Avs	Emil Alstedt 0,75 ha 12)	"	alla	528	- ✓
Ormabäcken gem. äganderätt och nutt.	1[50] 3[50] 26[16] Ca	5/1904	Martin Jönsson ovan 5)	"			
" gem. äganderätt och nutt.	1[49] 3[49] 26[15] Cb	425/12376	Johan och Annie Olsson 24 ha 3)	"			
" gem. äganderätt och nutt.	1[48] 3[48] 26[14] Cc	251/7040	Curt Olsson och Ruth Olsson ovan 2)	"	238	848	-
Träne socken							
Träne	1[1] 2[1] 5[1] 7[1] 8[1] 11[1] 14[1] 15[1] 16[1] 17[1] D	Utmark	Alexandra Hamilton 9,5 ha 13) Arr: Ax Anders Fajersson	ej vöh	240	307	20
					Summa	21156	40 ✓

I – IV D-E + D-F			Avd V – XIII Skr C-J-K-L-M+L-O+L-N+ +K-P+J-Q+J-R						Summa värde fördelningsgrunder		Summa beräknad kostnad		Fördelningstal för hela företaget	Förrättningskostnad	
Fördelningstal	Beräknad kostnad		Deltagares skyldighet att ersätta förrättningskostnad			Fördelningstal	Beräknad kostnad								
%	kr	öre		kr	öre	%	kr	öre	kr	öre	kr	öre	%	kr	öre
—	1,654	292	76							350 –	292	76	0,850	5	73
l	13,280	2350	56							2809 60	2350	56	6,821	45	94
l	12,932	2288	96							2736 –	2288	96	6,642	44	74
l	7,786	1378	12	1/3 av brukningsvärdet	–	86 –	0,510	85	48	1733 20	1463	60	4,247	28	61
l	2,288	404	98							484 –	404	98	1,175	7	92
l				alla		1064 40	6,311	1057	72	1064 40	1057	72	3,069	20	67
l				alla + bruksbåtar		3471 60	20,585	3450	05	3471 60	3450	05	10,012	67	43
—				alla		74 40	0,441	73	91	74 40	73	91	0,215	1	45
—				alla		323 40	1,918	321	46	323 40	321	46	0,933	6	28
l	2,088	369	58	138-139 142-147		1371 20	8,131	1362	75	1812 80	1732	33	5,027	33	86
l	3,146	556	84	154-157		1100 –	6,522	1093	09	1765 60	1649	93	4,788	32	25
l	6,943	1105	01	165-178		3197 60	18,960	3177	70	4518 40	4282	71	12,428	83	71
l	42,697	7544	98	209-210		1024 –	6,072	1017	67	10042 40	8562	65	24,848	167	36
—	2,496	441	79							528 –	441	79	1,282	8	63
l				alla		390 40	2,315	387	99	390 40	387	99	1,126	7	58
l				alla + bruksbåtar		2477 –	14,687	2461	54	2477 –	2461	54	7,143	48	11
l	4,008	709	42	234-237		1939 20	11,499	1927	83	2787 20	2636	65	7,651	51	53
l	1,452	257	–	239		345 60	2,049	343	41	652 80	600	41	1,743	11	74
	100,000	17700	00			16864 80	100,000	16760	00	38021 20	34460	00	100,000	678	54

Hä N. Stöbbelov pr Kristianstad den 18 febr. 1947.

Kontrollerad Fägrhamn N.O. Pihlmann

Areal								Nuvarande värde			Blivande värde			Förbättringsvärde		
Åker		Äng och odlingsmark		Annan duglig mark		Impediment och högl. mark		pr har	pr ägofigur		pr har	pr ägofigur		pr har	pr ägofigur	
Har	ar	Har	ar	Har	ar	Har	ar	Kr.	Kr.	öre	Kr.	Kr.	öre	Kr.	Kr.	öre
7		8		9		10		11	12		13	14		15	16	

Arealuträknings- och värderingslängd till "Vö, Örmatofta dikningsföretag I-II 1947" i Vö och Träne sochnar av Kristianstads län.

Företag II

Socken, by och hemman	Registernummer	Littera å kartan	Hemmanstal	Ägofigurens nummer	Delägares namn, hemvist m. m. samt ägobeskrivning
1	2	3	4	5	6
Vä socken					
Vä	46^{16}	Bb	1/16		Martin Jönsson
				47	åker, mylla på morän
				48	" , -"-
				49	" , -"-
				50	" , -"-
				51	" , -"-
				52	" , -"-
				53	" , -"-
				54	" , -"-
				55	ängsmark, stenb.
				56	" , -"-
				57	högländ mark förbättras ej
Brukningstålnad uppstår för ägofigurerna 51-54 genom igenläggning av sträckan 400 kr/ha eller till 0.97 x 400 (avd. III)					
					Summa
Vä	49^{16}	Bc	1/500		Artur Persson
				60	ängsmark, stenb.
				61	" , -"-
				62	" , -"-
					Summa
Vä	39^{6}	Bd	1/48		Artur Persson
				63	ängsmark, stenb.
				64	" , -"-
				65	" , -"-
				66	" , -"-
				67	" , -"-
					Överföres

Areal								Nuvarande värde			Blivande värde			Förbättringsvärde		
Åker		Äng och odlingsmark		Annan duglig mark		Impediment och högl. mark		pr har	pr ägofigur		pr har	pr ägofigur		pr har	pr ägofigur	
Har	ar	Har	ar	Har	ar	Har	ar	Kr.	Kr.	öre	Kr.	Kr.	öre	Kr.	Kr.	öre
7		8		9		10		11	12		13	14		15	16	
	18							800	144	—	1.600	288	—	800	144	—
	15							800	120	—	1.600	240	—	800	120	—
	27							800	216	—	1.600	432	—	800	216	—
	31							800	248	—	1.600	496	—	800	248	—
	10							600	60	—	1.200	120	—	600	60	—
	22							800	176	—	1.600	352	—	800	116	—
	35							800	280	—	1.600	560	—	800	280	—
	30							600	180	—	1.200	360	—	600	180	—
			05					200	10	—	400	20	—	200	10	—
			05					200	10	—	400	20	—	200	10	—
							49	—	—		—	—		—	—	
S-U. Värdet av denna båtnad han beräknas till												388	—		388	—
1	88		10				49		1444	—		3276	—		1832	
			33					400	132	—	800	264	—	400	132	—
			36					400	144	—	800	288	—	400	144	—
			14					320	44	80	800	112	—	480	67	20
			83						320	80		664	—		343	20
			32					240	76	80	800	256	—	560	179	20
			37					320	118	40	800	296	—	480	177	60
			42					240	100	80	800	336	—	560	235	20
			47					320	150	40	800	376	—	480	225	60
			47					180	84	60	600	282	—	420	197	40
		2	05						531	—		1546	—		1015	—

Socken, by och hemman	Registernummer	Littera å kartan	Hemmanstal	Ägofigurens nummer	Delägares namn, hemvist m. m. samt ägobeskrivning
1	2	3	4	5	6
					överfört
				68	ängsmark, stenb.
				69	" , -"-
				70	" , -"-
				71	" , -"-
				72	" , -"-
				73	" , -"-
				74	väg imp
					Summa
Vä	39⁵	Be	1/48		Ola Andersson
				75	ängsmark, stenb.
				76	" , -"-
				77	" , -"-
				78	" , -"-
				79	" , -"-
				80	" , -"-
				81	" , -"-
				82	åker , mylla på mörin
				83	-"- , -"-
				84a	väg imp
				84b	" "
					Summa
Vä	39⁴	Bf	1/32		Ola Andersson
				85	ängsmark, stenb.
				86	" , -"-
				87	åker, mylla på mörin
				88	" , -"-
					Överföres

Areal								Nuvarande värde			Blivande värde			Förbättringsvärde		
Åker		Äng och odlingsmark		Annan duglig mark		Impediment och högl. mark		pr har	pr ägofigur		pr har	pr ägofigur		pr har	pr ägofigur	
Har	ar	Har	ar	Har	ar	Har	ar	Kr.	Kr.	öre	Kr.	Kr.	öre	Kr.	Kr.	öre
7		8		9		10		11	12		13	14		15	16	
		2	05						531	—		1546	—		1015	—
			12					240	28	80	600	72	—	360	43	20
			26					360	93	60	600	156	—	240	62	40
			19					300	57	—	600	114	—	300	57	—
			32					300	96	—	600	192	—	300	96	—
			05					240	12	—	600	30	—	360	18	—
			09					240	21	60	600	54	—	360	32	40
							05	—	—		—	—		—	—	
		3	08				05		840			2164	—		1324	—
			28					320	89	60	800	224	—	480	134	40
			30					400	120	—	800	240	—	400	120	—
			21					400	84	—	800	168	—	400	84	—
			32					320	102	40	800	256	—	480	153	60
			52					320	166	40	800	416	—	480	249	60
			62					400	248	—	800	496	—	400	248	—
			35					320	112	—	800	280	—	480	168	—
	08							600	48	—	1200	96	—	600	48	—
	45							600	270	—	1200	540	—	600	270	—
							05	—	—		—	—		—	—	
							06	—	—		—	—		—	—	
	53	2	60				11		1240	40		2716	—		1475	60
			28					400	112	—	800	224	—	400	112	—
			22					400	88	—	800	176	—	400	88	—
	64							360	230	40	1200	768	—	840	537	60
	45							360	162	—	1200	540	—	840	378	—
1	09		50						592	40		1708	—		1115	60

Socken, by och hemman	Registernummer	Littera å kartan	Hemmanstal	Ägofigurens nummer	Delägares namn, hemvist m. m. samt ägobeskrivning
1	2	3	4	5	6
					övertört
				89	åker, mylla på morän
				90	väg imp
					Summa
Vä	11^7	Bg	1/48		Artur Persson
				91	åker, mylla på morän
				92	" , -"-
				93	" , -"-
				94	" , -"-
				95	" , -"-
				96	" , -"-
				97	" , -"-
				98	väg imp.
					Summa
Vä	11^6	Bh	1/48		Artur Persson
				99	åker, mylla på morän
				100	" , -"-
				101	" , -"-
				102	" , -"-
				103	" , -"-
				104	" , -"-
				105	tomt och trädgård
				106	väg imp
					Summa

Areal								Nuvarande värde			Blivande värde			Förbättringsvärde		
Åker		Äng och odlingsmark		Annan duglig mark		Impediment och högl. mark		pr har	pr ägofigur		pr har	pr ägofigur		pr har	pr ägofigur	
Har	ar	Har	ar	Har	ar	Har	ar	Kr.	Kr.	öre	Kr.	Kr.	öre	Kr.	Kr.	öre
7		8		9		10		11	12		13	14		15	16	
1	09		50						592	40		1708			1115	60
	25							600	150	—	1.200	300		600	150	—
							07	—	—		—	—		—	—	
1	34		50				07		742	40		2008	—		1265	60
	08							800	64	—	1.600	128	—	800	64	—
	12							640	76	80	1.600	192	—	960	115	20
	25							640	160	—	1.600	400	—	960	240	—
	44							800	352	—	1.600	704	—	800	352	—
	55							640	352	—	1.600	880	—	960	528	—
	53							640	339	20	1.600	848	—	960	508	80
	50							800	400		1.600	800	—	800	400	—
							06	—	—		—	—		—	—	
2	47						06		1744	—		3952	—		2208	—
	31							640	198	40	1.600	496	—	960	297	60
	39							640	249	60	1.600	624	—	960	374	40
	46							800	368	—	1.600	736	—	800	368	—
	45							640	288	—	1.600	720	—	960	432	—
	37							640	236	80	1.600	592	—	960	355	20
	18							1.280	230	40	1.600	288	—	320	57	60
	32							1.200	384	—	3.000	960	—	1.800	576	—
							25	—	—		—	—		—	—	
2	48						25		1955	20		4416	—		2460	80

Socken, by och hemman	Registernummer	Littera å kartan	Hemmanstal	Ägofigurens nummer	Delägares namn, hemvist m. m. samt ägobeskrivning
1	2	3	4	5	6
Sammandrag					
Vå socken					
Vå	46^{16}	Bb	1/16		Martin Jönsson
"	49^{16}	Bc	1/500		Artur Persson
"	39^{6}	Bd	1/48		Desmc
"	39^{5}	Be	1/48		Ola Andersson
"	39^{4}	Bf	1/32		Densmc
"	11^{7}	Bg	1/48		Artur Persson
"	11^{6}	Bh	1/48		Desmc
					Summa

PETTERSONSKA BOKTR.-EFTR. SKARA

Areal								Nuvarande värde			Blivande värde			Förbättringsvärde		
Åker		Äng och odlingsmark		Annan duglig mark		Impediment och högl. mark		pr har	pr ägofigur		pr har	pr ägofigur		pr har	pr ägofigur	
Har	ar	Har	ar	Har	ar	Har	ar	Kr.	Kr.	öre	Kr.	Kr.	öre	Kr.	Kr.	öre
7		8		9		10		11	12		13	14		15	16	
1	88		10				49		1444	–		3276	–		1832	–
			83						320	80		664	–		343	20
		3	08				05		840	–		2164	–		1324	–
	53	2	60				11		1240	40		2716	–		1475	60
1	34	0	50				07		742	40		2008	–		1265	60
2	47						06		1744	–		3952	–		2208	–
2	48						25		1955	20		4416	–		2460	80
8	70	7	11			1	03		8286	80		19196	–		10909	20

Vä 11, Nöbbelöv pr Kristianstad den 18 febr. 1947.

Klas Westling

Tags Lamm N. O. Kullberg

Socken, by och hemman	Registernummer	Littera å kartan	Hemmanstal	Ägofigurens nummer	Delägares namn, hemvist m. m. samt ägobeskrivning
1	2	3	4	5	6

PETTERSONSKA BOKTR. EFTR.
SVARA

Areal								Nuvarande värde			Blivande värde			Förbättringsvärde		
Åker		Äng och odlingsmark		Annan duglig mark		Impediment och högl. mark		pr har	pr ägofigur		pr har	pr ägofigur		pr har	pr ägofigur	
Har	ar	Har	ar	Har	ar	Har	ar	Kr.	Kr.	öre	Kr.	Kr.	öre	Kr.	Kr.	öre
7		8		9		10		11	12		13	14		15	16	

Socken, by och hemman	Registernummer	Littera å kartan	Hemmantal	Ägofigurens nummer	Delägares namn, hemvist m. m. samt ägobeskrivning
1	2	3	4	5	6

PETTERSONSKA BOKTR. EFTR.
SKARA

Kostnadsförslag.

Bil.

Läge	Längd m.	Arbete, jordmån m. m.	Antal	à pris	Kostnad Kr.	Kostnad öre	Kostnad Kr.	Kostnad öre	Summa Kr.	Summa öre
1	2	3	4	5	6		7		8	
		till "Vä, Örmatofta dikningsföretag I-II 1947"								
		i Vä och Träne socknar av Kristianstads län.								
		Företag II.								
100=0+40										
100+00-100+52	52	Dikessträckan B-S.								
100+00-100+25	25	Grävning, rörläggning och								
		återfyllning	1m 25	4.50	112	50				
100+25-100+52	27	Dito Dito	1m 27	4.00	108	--			220	50
100+00-100+52	52	9" cementrör	1m 52	3.20	166	40			166	40
100+52		Intagningsbrunn av betong enl.								
		ritn. inre diam 0.7 m	st 1	70.00	70	--			70	--
		För oförutsedda fall, arbetets							456	90
		tillsyn m.m. tillägges c:a 10	%						43	10
		Summa							500	--
100+52-106+35	583	Dikessträckan S-T.								
100+52-102+62	210	Grävning, rörläggning och								
		återfyllning	1m 210	3.50	735	--				
102+62-102+67	5	Dito Dito	1m 5	20.00	100	--				
102+67-103+29	62	Dito Dito	1m 62	4.00	248	--				
103+29-106+35	306	Dito Dito	1m 306	3.00	918	--			2001	--
100+52-103+29	277	9" cementrör	1m 277	3.20	886	40				
103+29-106+35	306	6" cement- el. tegelrör	1m 306	2.30	703	80			1590	20
101+57,102+62, 102+67,103+29, 104+72,106+35,		Intagningsbrunnar enl. ovan								
		inre diam. 0.7 m	st 6	70.00	420	--			420	--
		För oförutsedda fall, arbetets							4011	20
		tillsyn m.m. tillägges c:a 10	%						403	80
		Summa							4415	--

Läge	Längd m.	Arbete, jordmån m. m.	Antal	à pris	Kostnad Kr.	Kostnad öre	Kostnad Kr.	Kostnad öre	Summa Kr.	Summa öre
1	2	3	4	5	6		7		8	
110=100+52										
110+00-111+76	176	**Dikessträckan S-U.**								
110+00-110+71	71	Grävning, rörläggning och								
		återfyllning lm	71	2.50	177	50				
110+71-110+74	3	Dito Dito lm	3	10.00	30	--				
110+74-111+76	102	Dito Dito lm	102	2.00	204	--			411	50
110+00-111+76	176	9" cementrör lm	176	3.20	563	20			563	20
110+40,111+71,		Intagningsbrunnar enl. ovan								
111+76,		inre diam. 0.7 m st	3	70.00	210	--			210	--
		För oförutsedda fall, arbetets							1184	70
		tillsyn m.m. tillägges c:a 10 %							115	30
		Summa							1300	--
111+76-113+33=120										
120+00-122+62	419	**Dikessträckan U-V-X.**								
111+76-113+33	157	Grävning, rörläggning och								
		återfyllning lm	157	3.50	549	50				
120+00-122+62	262	Dito Dito lm	262	3.00	786	--			1335	50
111+76-113+33	157	9" cementrör lm	157	3.20	502	40				
120+00-122+62	262	6" cement-el. tegelrör lm	262	2.30	602	60			1105	--
113+33,120+67,		Intagningsbrunnar enl. ovan								
121+45,122+62,		inre diam 0.7 m. st	4	70.00	280	--			280	--
		För oförutsedda fall, arbetets							2720	50
		tillsyn m.m. tillägges c:a 10 %							269	50
		Summa							2990	--
130=111+76										
130+00-131+37	137	**Dikessträckan U-Y.**								
130+00-131+37	137	Grävning, rörläggning och								
		återfyllning lm	137	3.00	411	--			411	--
130+00-131+37	137	6" cement-el.tegelrör lm	137	2.30	315	10			315	10
130+45,131+37,		Intagningsbrunnar enl. ovan								
		inre diam 0.7 m st	2	70.00	140	--			140	--
		För oförutsedda fall, arbetets							866	10
		tillsyn m.m. tillägges c:a 10 %							83	90
		Summa							950	--

PETTERSONSKA BOKTR.EFTR. SKARA

425612

Läge	Längd m.	Arbete, jordmån m. m.	Antal	à pris	Kostnad Kr.	Kostnad öre	Kostnad Kr.	Kostnad öre	Summa Kr.	Summa öre
1	2	3	4	5	6		7		8	
		Sammandrag.								
		Företag II.								
100=0+40										
100+00-100+52	52	Dikessträckan B-S							500	--
100+52-106+35	583	" S-T							4415	--
110=100+52										
110+00-111+76	176	" S-U							1300	--
111+76-113+33=120										
120+00-122+62	419	" U-V-X							2990	--
130=111+76										
130+00-131+37	137	" U-Y							950	--
	1367	Summa							10155	--

Vä 11, Nöbbelöv pr Kristianstad den 18 febr. 1947.

Nils Westling

statens lantbruksingeniör.

Läge	Längd m.	Arbete, jordmån m. m.	Antal	à pris	Kostnad		Kostnad		Summa	
					Kr.	öre	Kr.	öre	Kr.	öre
1	2	3	4	5	6		7		8	

Fo.

Kostnadsfördelningslängd till

"Vä, Örmatofta dikningsföretag I-II 1947"

i Vä och Träne socknar av Kristianstads län.

Förslag II.

Hemmantal	Registernummer	Littera å kartan	Socken, by hemman	Delägare		Sökande	Avd I-III Str. B-S-T + S-U: Deltagningsskyldiga ägofigurer	Förbättrings-värde kr	Förbättrings-värde öre	Fördelningstal %	Beräknad kostnad kr	Beräknad kostnad öre
1	2	3	4	5		6	7	8		9	10	
			Vä socken									
1/16	46^{16}	Bb	Vä	Martin Jönsson	23 ha	likst. med sök.	47-56	1832	—	26.210	1628	95
1/500	49^{16}	Bc	"	Artur Persson	17 ha	sök	60	132	—	1.889	117	40
1/48	39^{6}	Bd	"	Densme	-"-	-"-	63,64	356	80	5.105	317	28
1/48	39^{5}	Be	"	Ola Andersson	12 ha	likst. med sök.						
1/32	39^{4}	Bf	"	Densme	-"-	-"-						
1/48	11^{7}	Bg	"	Artur Persson	[illegible]	sök	91-97	2208	—	31.590	1963	32
1/48	11^{6}	Bh	"	Densme	-"-	-"-	99-105	2460	80	35.206	2188	05
				Summa				6989	60	100.000	6215	—

	Avd IV Str. U-V-X						Avd V Str. U-Y												
	Deltagningsskyldiga ägofigurer	Förbättrings-värde		Fördelningstal	Beräknad kostnad		Deltagningsskyldiga ägofigurer	Förbättrings-värde		Fördelningstal	Beräknad kostnad		Summa Förbättringsvärde		Summa Beräknad kostnad		Fördelningstal för hela fördaget	Förrättnings-kostnad	
		kr	öre	%	kr	öre		kr	öre	%	kr	öre	kr	öre	kr	öre	%	kr	öre
	11	12		13	14		15	16		17	18		19		20		21	22	
l													1832	—	1628	95	16.041	31	84
l	61-62	211	20	6.925	207	06							343	20	324	46	3.195	6	34
l	65-73	967	20	31.711	948	16							1324	—	1265	44	12.461	24	73
l	76, 81-83	606	—	19.869	594	08	75, 77-80	869	60	100.000	950	—	1475	60	1544	08	15.205	30	18
l	85-89	1265	60	41.495	1240	70							1265	60	1240	70	12.218	24	25
l													2208	—	1963	32	19.333	38	37
l													2460	80	2188	05	21.547	42	77
		3050	—	100.000	2990	—		869	60	100.000	950	—	10.909	20	10.155	—	100.000	198	48

Vå 11, Nöbbelöv pr Kristianstad den 18 febr. 1947.

Klas Westling

Tagsbaum N. P. Hamberg

Litt. 10: 4/47 18.
N:o i resplan 189/46.

ARVODESRÄKNING

för syneförrättning enligt vattenlagen angående Vå, Örmatofta dikningsförstag I och II 1947 i Vå och Fräne

socken av Kristianstads län,

upprättad enligt nedanstående §§ i lantbruksingenjörstaxan av den 27 juni 1930.

År	Dato	Arbete	Antal	à kr	Kr	öre	Kr	öre
1	2	3	4	5	6		7	
		Kallelser och kungörelser, § 5, st	25	0,50	12	50	12	50
		Ägomätning: i skala 1:4000, §§ 6—10						
		a) för mätningsområdets gränser enl. tariff I,						
		1) i åker, raklinje km	1.0	1,50	1	50		
		kroklinje „	3.5	3,00	10	50		
		i annan mark, raklinje „		3,00				
		kroklinje „		6,00				
		2) för strandsträckor utefter sjö o. vattendrag med bredd över 15 m						
		i åker, raklinje km		3,00				
		kroklinje „		5,00				
		i annan mark, raklinje „		5,00				
		kroklinje „		11,00				
		3) för strandsträckor utefter mindre vattendrag, bredd 10—15 meter						
		i åker, raklinje „		1,00				
		kroklinje „		2,00				
		i annan mark, raklinje „		2,00				
		kroklinje „		5,00				
		b) för mätningsområdets olika ägoslag, ägofigurer och areal enligt tariff II						
		åker, medelareal 0.34 ha st	159	0.24	38	16		
		ha	54.39	0.78	42	42		
		äng och odlingsmark, medelareal 0.27 ha st	39	0.18	7	02		
		ha	10.48	0.58	6	08		
		annan mark och impediment, medelareal 0.16 ha st	48	0.05	2	40		
		ha	7.69	0.78	6	00		
		c) för vattenavlopp enl. tariff III med en medelbredd av > 15, 10—15 m < 10						
		i åker o. d., raklinje km						
		kroklinje „						
		i annan mark, raklinje „						
		kroklinje „						
		Tillägg för mätning i skala 1:						
		d) för textning, skala o. d., 1:sta regalarket bladet			4	—		
		övriga regalark blad st					118	08
		Överföres					130	58

79.

1	2	3	4	5	6	7
Ing. Johansson 26/3 - 28/3 och 31/10 1945		Överföri				130 58
		Avvägning.				
		a) avvägning, längdmätning o.d., § 46 mom. 4 ..... *dagar*	4	12,00	48 —	
		b) ytavvägning, § 11, mom. 1, tariff IV				
		i öppen mark, medelantal ..... *punkter pr ha* ..... *ha*	65.34	0.50	32 67	
		avvägda punkter ..... *st*	250	0.03	7 50	
		i annan mark, medelantal ..... *punkter pr ha* ..... *ha*				
		avvägda punkter ..... *st*				
		c) begränsningskurva, § 11, mom. 2:				
		i öppen mark ..... *km*	3	2,00	6 —	
		i annan mark ..... „		5,00		94 17
		***Arealuträkning,** § 13, tariff V, medelareal* 0.29 *ha,* ..... *st*	246	0.05	12 30	
		ha	72.56	0.10	7 26	19 56
		***Ägobeskrivning,** § 14, ägofigurer* ..... *st*	246	0,04	9 84	9 84
		Markvärdering:				
		a) uppskattning och värdering, § 46 mom. 5 ..... *dagar*		12,00		
		b) gradtabell eller kurva, § 16, mom. 1:				
		för första kilometern av avlopps längd ..... *km*			~~4~~ —	
		för övriga kilometer ..... *st*		1,50		
		c) uträkning därmed av värde pr ytenhet, § 16, mom. 2, värdetal „	414	0,06	24 84	
		d) uträkning av förbättring eller försämring, § 17, ägofigurer „	207	0,12	24 84	49 68
		***Längdprofil,** § 19, längdskala 1:* 4000				
		a) uppritning enl. tariff VI, 1) endast markyta ..... *km*	3.7	3.—	11 10	
		2) befintligt avlopp eller vall ..... „	1.4	3.5	4 90	16 —
		***Tvärsektioner,** §§ 21 och 22, i skala 1:100,*				
		vid uppritning av endast befintlig eller ny sektion ..... *st*	13	0.12	1 56	
		..... „				
		vid uppritning av såväl befintlig som ny sektion ..... „	11	0.22	2 42	
		..... „				
		..... „				3 98
		Antal blad med profil- och sektionsritningar ..... „	4	3,00	12 —	12 —
Ing. Johansson		***Hydrografisk utredning,** §§ 23 och 48, grundbelopp*			~~9~~ —	
		för vattenområdets areal ..... *km²*		0,02		
1.11.45		*dagar*	3/4	12,00	9 —	9 —
		***Dimensionsberäkning,** § 24*				
		a) för öppet avlopp, utan särskild beräkning ..... *km*		3,50		
		tillägg för särskild beräkning av dimensionerna ..... „		1,00		
		„ „ *våta sektionsarean vid h. v. y. 0,50 kr pr m²* „				
		nämligen ..... *m² sektion på* ..... „				
		..... „ „ „ ..... „				
		..... „ „ „ ..... „				
		..... „ „ „ ..... „				
		b) täckt ledning, 1) inre diameter intill 20 cm ..... „	2.0	6,00	12 —	
		2) „ „ över 20 „ ..... „	3.1	10,00	31 —	43 —
		***Inritning å kartan av avlopp och vallar,** § 26, grundbelopp*			1 —	
		tillägg för varje cm verkligt mått å kartan ..... *cm*	127	0,03	3 81	4 81
		***Arbetsbeskrivning,** § 27, 1:a sidan*			~~9~~	
		tillägg för övriga sidor ..... *st*		2,00		—
		Överföres				392 62

1	2	3	4	5	6		7	
		Överfört					392	62
		Kostnadsberäkning, *§ 28, a) nyanläggning* ..... *km*	3.7	2,50	9	25		
		därjämte 25 öre pr m² av våta sektionsarean vid h. v. y.						
		nämligen ..... *m² sektion på* ..... „						
		b) vid förändring av befintligt avlopp ..... „	1.4	4,00	5	60		
		därjämte 50 öre pr m² av våta sektionsarean vid h.v.y.						
		nämligen ..... *m² sektion på* ..... „						
		c) av kostnadsförslagets slutsumma 0,1 % (broar och vallar inberäknade)			44	61	59	46
		Förslag till invallning, *§ 29*						
		a) Konstruktion och dimensionering av vallar			~~0~~	—		
		b) Inläggning av vallkrön ..... *km*		0,50				
		c) Uppritning av tvärsektioner ..... *st*		0,25				
		d) Kostnadsberäkning ..... *km*		3,00				
		§ 46 Förslag till pumpstation ..... *dagar*		12,00			—	
		Förslag till bro- och trumbyggnad, *§§ 33—35 och 38*						
		Dimensionsberäkning ..... *st*		8,00				
		Ritarbete						
		för särskilt konstruerade landfästen ..... *st*		4,00				
		Kostnadsberäkning						
		för särskilt konstruerade landfästen ..... *st*		4,00				
		Grundförstärkning ..... *m²*		0,10				
		Ritningar, antal blad ..... *st*		3,00			—	
		Införande av höjdsiffror å plankartan, *§ 39*	250	0,01	2	50	2	50
		Översiktskarta, *§ 41*			—		—	
		Ersättningslängd, *§ 42, grundbelopp*			~~1~~	~~50~~		
		antal ersättningsbelopp ..... *st*		0,25			—	
		Kostnadsfördelning, *§ 43, grundbelopp*			2	—		
		antal fastigheter ..... *st*	25	0,30	7	50		
		tillägg för fastigheter i olika avdelningar ..... „	10	0,20	2	—	11	50
Lantbr. ing. Westberg 17.10.45 - 18.2.47		***Utlåtande,*** *§ 45* ..... *sid*	14	3,00	42	—	42	—
		Sammanträden o. upprättande av protokoll, *§ 46 mom. 1, dagar*	2	12,00	24	—	24	—
		Särskild utredning, *§ 46, mom. 2* ..... „		12,00				
		..... „		12,00				
							—	
Ing. Kullman 27.6.45		***Utredning å länets lantmäterikontor rörande fastighetsgränser, jordregisternummer o. d.,*** *§ 46, mom. 15* ..... *dagar*	1	12,00	12	—	12	—
		Förslag enl. § 46 mom. 15, *brunn* ..... „	1/4	12,00	3	—		
		utlopp för täckt ledning ..... „		12,00				
		slamficka ..... „		12,00				
							3	—
		Lösen för:						
		Kopia av plankartan, *§ 51* — *Summa kronor*					547	08
		1) 1:sta regalarket / bladet			10	50		
		övriga regalark / blad ..... *st*						
		2) efter kartans skala och ägofigurernas medelareal, tariff VII,						
		skalan 1: 4000 ....., *medelareal* 0.29 *ha, ägofigurer st*	246	0.07	17	22		
		..... *ha*	72.56	0.14	10	16		
		Överföres			37	88		

81.

1	2	3	4	5	6	7
		Överfört			37 88	
		höjning för handkopia å ritpapper, 25 %				
		3) insättning av höjdlägestal ... *st*	250	0,02	5 —	
		inritning av kanaler och diken, grundbelopp			1 75	
		tillägg för varje cm verkligt mått å kartan, cm	127	0,05	6 35	50 98
		Kopia av profil-, sektions-, bro- och trumritningar, *§ 54,*				
		1) enligt tariff VIII, endast markyta ... *km*				
		befintligt vattendrag eller vall ... *„*				
		nytt avlopp eller vall ... *„*	3.7	5.-	18 50	
		ändring av befintligt avlopp ... *„*	1.4	6.-	8 40	
		2) tvärsektioner, originalritningens belopp			3 98	
		3) broar och trummor, „ „				
		4) för varje med rubrik, skalor o. d. försett blad ... *st*	1	3,00	3 —	—
					33 88	
		nedsättning för kopia å kalkerväv 25 %			8 47	25 41
		Kopia av annan ritning, *§ 46, pumpstation,* ... *dagar*		12,00		
		brunn, ~~rörutlopp och slamficka~~ Summa Tio ... *„*	1/6	12,00	2 —	
						2 —
		Avskrift av synehandlingarna, *§ 57 ~~Summa Tio~~* ... *sid*	71	0,55	39 05	
		Översiktskarta i d:o, *§ 41*				
						39 05
		Summa kronor				117 44
		Övriga förrättningskostnader.				
		~~Lösen av förordnandet jämte kommissionärsarvode~~ Orallikopior			8 80	
		Annonskostnader ang. sammanträden			25 50	
		Inbindning av förrättningshandlingar ~~o. upplistning av ritningar~~			2 —	36 30
		Arvode till biträdande förrättningsmannen				
		Ersättning till gode männen enligt egna räkningar			56 20	
		Kostnader för hantlangning, materialer o. d.			115 —	
						171 20
		Summa kronor				207 50
		Sammandrag.				
		Förrättningsmannens arvode				547 08
		Lösen för kopior och avskrifter				117 44
		Övriga förrättningskostnader				207 50
		Summa kronor				872 02

Den som icke åtnöjes med denna räkning äger att inom tre månader från nedanstående dag klander därå anställa genom stämning till Gävle och Dala ... *häradsrätt.*

Vä 11, Nybelöv pr Kristinehamn *den* 18 Febr. 19 47.

Klas Westling
Statens lantbruksingenjör.

Att sakägare erhållit en med denna lika lydande räkning betyga:

Ragnhamn. N. O. Ramberg

Kronor ... *kvitteras:*

Av ovanstående belopp skall 547:08 + 117:44 = 664 kronor 52 öre inom 30 dagar från ovanstående dag vara inbetalt till Kungl. Lantbruksstyrelsen, Stockholm 16, genom insättning å dess postgirokonto nr 1036. Ort och tid som ovan

Klas Westling.

PETTERSONSKA BOKTR.E.FTR. SKARA 425486

Avskrift:

Litt. 10:4/47
Nr i resplan 189/46.

ARVODESRÄKNING

för syneförrättning enligt vattenlagen angående Vä, Örmatofta dikningsföreteg I och II 1947 i Vä och Träne

socken av Kristianstads län DIARIE Nr 8543 län,

upprättad enligt nedanstående §§ i lantbruksingenjörstaxan av den 27 juni 1936.

K. LANTBRUKSSTYRELSEN 20 MRS 1947

År	Dato	Arbete		Antal	à kr	Kr	öre	Kr	öre
1	2	3		4	5	6		7	
		Kallelser och kungörelser, § 5,	st	25	0,50	12	50	12	50
		Ägomätning: i skala 1:4000, §§ 6—10							
		a) för mätningsområdets gränser enl. tariff I,							
		1) i åker, raklinje	km	1.0	1,50	1	50		
		kroklinje	„	3.5	3,00	10	50		
		i annan mark, raklinje	„		3,00				
		kroklinje	„		6,00				
		2) för strandsträckor utefter sjö o. vattendrag med bredd över 15 m							
		i åker, raklinje	km		3,00				
		kroklinje	„		5,00				
		i annan mark, raklinje	„		5,00				
		kroklinje	„		11,00				
		3) för strandsträckor utefter mindre vattendrag, bredd 10—15 meter							
		i åker, raklinje	„		1,00				
		kroklinje	„		2,00				
		i annan mark, raklinje	„		2,00				
		kroklinje	„		5,00				
		b) för mätningsområdets olika ägoslag, ägofigurer och areal enligt tariff II							
		åker, medelareal 0.34 ha	st	159	0.24	38	16		
			ha	54.39	0.78	42	42		
		äng och odlingsmark, medelareal 0.27 ha	st	39	0.18	7	02		
			ha	10.48	0.58	6	08		
		annan mark och impediment, medelareal 0.16 ha	st	48	0.05	2	40		
			ha	7.69	0.78	6	-		
		c) för vattenavlopp enl. tariff III med en medelbredd av > 15, 10—15, < 10 m							
		i åker o. d., raklinje	km						
		kroklinje	„						
		i annan mark, raklinje	„						
		kroklinje	„						
		Tillägg för mätning i skala 1:							
		d) för textning, skala o. d., 1:sta regalarket bladet				4	-		
		övriga regalark blad	st					118	08
		Överföres						130	58

1	2	3	4	5	6		7	
Ing. Johansson 26/3-28/3 och 31/10 1945		Överfört					130	58
		Avvägning.						
		a) avvägning, längdmätning o.d., § 46 mom. 4 ... dagar	4	12,00	48	-		
		b) ytavvägning, § 11, mom. 1, tariff IV						
		i öppen mark, medelantal ... punkter pr ha ... ha	65.34	0.50	32	67		
		avvägda punkter ... st	250	0.03	7	50		
		i annan mark, medelantal ... punkter pr ha ... ha						
		avvägda punkter ... st						
		c) begränsningskurva, § 11, mom. 2:						
		i öppen mark ... km	3	2,00	6	-		
		i annan mark ... „		5,00			94	17
		Arealuträkning, § 13, tariff V, medelareal 0.29 ha, ... st	246	0.05	12	30		
		ha	72.56	0.10	7	26	19	56
		Ägobeskrivning, § 14, ägofigurer ... st	246	0,04	9	84	9	84
		Markvärdering:						
		a) uppskattning och värdering, § 46 mom. 5 ... dagar		12,00				
		b) gradtabell eller kurva, § 16, mom. 1:						
		för första kilometern av avlopps längd ... km			~~1~~			
		för övriga kilometer ... st		1,50				
		c) uträkning därmed av värde pr ytenhet, § 16, mom. 2, värdetal „	414	0,06	24	84		
		d) uträkning av förbättring eller försämring, § 17, ägofigurer „	207	0,12	24	84	49	68
		Längdprofil, § 19, längdskala 1: 4000						
		a) uppritning enl. tariff VI, 1) endast markyta ... km	3.7	3.-	11	10		
		2) befintligt avlopp eller vall ... „	1.4	3.5	4	90	16	-
		Tvärsektioner, §§ 21 och 22, i skala 1:100,						
		vid uppritning av endast befintlig eller ny sektion ... st	13	0.12	1	56		
		... „						
		vid uppritning av såväl befintlig som ny sektion ... „	11	0.22	2	42		
		... „						
		... „					3	98
		Antal blad med profil- och sektionsritningar ... „	4	3,00	12	-	12	-
Ing. Johansson		**Hydrografisk utredning,** §§ 23 och 48, grundbelopp			~~2~~	~~—~~		
		för vattenområdets areal ... km²		0,02				
1.11.45		dagar ...	3/4	12,00	9	-	9	-
		Dimensionsberäkning, § 24						
		a) för öppet avlopp, utan särskild beräkning ... km		3,50				
		tillägg för särskild beräkning av dimensionerna ... „		1,00				
		„ „ våta sektionsarean vid h. v. y. 0,50 kr pr m² „						
		nämligen ... m² sektion på ... „						
		... „ „ „ ... „						
		... „ „ „ ... „						
		... „ „ „ ... „						
		b) täckt ledning, 1) inre diameter intill 20 cm ... „	2.0	6,00	12	-		
		2) „ „ över 20 „ ... „	3.1	10,00	31	-	43	-
		Inritning å kartan av avlopp och vallar, § 26, grundbelopp			1	—		
		tillägg för varje cm verkligt mått å kartan ... cm	127	0,03	3	81	4	81
		Arbetsbeskrivning, § 27, 1:a sidan			~~3~~	~~—~~		
		tillägg för övriga sidor ... st		2,00			—	
		Överföres					392	62

Litt. 10:4/47.
Nr i resplan 189/46.

Till Kungl. Lantbruksstyrelsen.

Härmed får jag vördsamt översända vidfogade arvodesräkning för handlagd syneförrättning enligt 10 kap. vattenlagen rörande Vä-Örmatofta dikningsföretag I och II 1947 i Vä och Träne socknar av Kristianstads län. Sökandena till förrättningen hava den 18 februari 1947 mottagit ett exemplar av räkningen i fråga.

Aktförvarare vid företaget är lantbrukaren Artur Persson, adr. Vä nr 11, Nöbbelöv pr Kristianstad.

Förundersökning rörande förrättningen utfördes den 26.3-7.4.1945 av assistent R.Johansson. Före den 1 juli 1945 voro därför följande arbeten rörande förrättningen utförda, nämligen

1. ägomätning med uppritning av plankarta i tusch,
2. avvägning och undersökning av avloppen med undantag för undersökningen den 31/10 1945,
3. uppritning av längdprofil i tusch,
4. " " befintliga sektioner i tusch,
5. inritning av avloppen å kartan,
6. införande av höjdsiffror å plankartan samt
7. utredning av fastigheter i lantmäterikontoret av ing. Kullman.

På grund härav får jag föreslå, att det belopp, som enligt arvodesräkningen skall inbetalas till Kungl. Lantbruksstyrelsen, fördelas sålunda.

A. Arvode till lantbruksingeniör K.Westling för arbete utfört förel.7.45

För ägomätning (beloppet i räkningen minskat med 4 kr. för textningen)	114:08
" avvägning (beloppet i räkningen minskat med 12 kr. för undersökningen den 31.10.45)	82:17
" uppritning av längdprofiler i tusch(beloppet i räkn.)	16:-
" " " befintliga sektioner i tusch (då beloppet i räkn. å 3:98 avser uppritande av såväl befintliga som nya sektioner, föreslås, att jag erhåller 1/3 av detta arvode)	1:33
" inritning av avloppen å kartan (beloppet i räkn.)	4:81
" införande av höjdsiffror å plankartan (beloppet i räkn.)	2:50
" utredning i länets lantmäterikontor den 27.6.45 av ing. Kullman (beloppet i räkn.)	12:-
Summa å lantbruksingeniör K.Westling	232:89

B. Arvode till Statsverket för arbete utfört efter den 1.7.45.

För resten av arvodesbeloppet eller 664:52 - 232:89	431:63
Summa å Statsverket	431:63

Kristianstad den 11 mars 1947.

Klas Westling.
statens lantbruksingeniör.

1	2	3	4	5	6		7	
		Överfört					392	62
		Kostnadsberäkning, *§ 28, a) nyanläggning* ... *km*	3.7	2,50	9	25		
		därjämte 25 öre pr m² av våta sektionsarean vid h. v. y.						
		nämligen ... *m² sektion på* ... „						
		b) vid förändring av befintligt avlopp ... „	1.4	4,00	5	60		
		därjämte 50 öre pr m² av våta sektionsarean vid h.v.y.						
		nämligen ... *m² sektion på* ... „						
		c) av kostnadsförslagets slutsumma 0,1 % (broar och vallar inberäknade) ...			14	61	59	46
		Förslag till invallning, *§ 29*						
		a) Konstruktion och dimensionering av vallar ...			~~0~~			
		b) Inläggning av vallkrön ... *km*		0,50				
		c) Uppritning av tvärsektioner ... *st*		0,25				
		d) Kostnadsberäkning ... *km*		3,00				
		§ 46 Förslag till pumpstation ... *dagar*		12,00			—	
		Förslag till bro- och trumbyggnad, *§§ 33—35 och 38*						
		Dimensionsberäkning ... *st*		8,00				
		Ritarbete ...						
		...						
		för särskilt konstruerade landfästen ... *st*		4,00				
		Kostnadsberäkning ...						
		för särskilt konstruerade landfästen ... *st*		4,00				
		Grundförstärkning ... *m²*		0,10				
		Ritningar, antal blad ... *st*		3,00				
		Införande av höjdsiffror å plankartan, *§ 39* ...	250	0,01	2	50	2	50
		Översiktskarta, *§ 41* ...			—		—	
		Ersättningslängd, *§ 42, grundbelopp* ...			~~1~~ 50			
		antal ersättningsbelopp ... *st*		0,25			—	
		Kostnadsfördelning, *§ 43, grundbelopp* ...			2	—		
		antal fastigheter ... *st*	25	0,30	7	50		
		tillägg för fastigheter i olika avdelningar ... „	10	0,20	2	-	11	50
Kostpeckning Nordberg 17.10.46 - 15.2.47		***Utlåtande,*** *§ 45* ... *sid*	14	3,00	42	—	42	—
		Sammanträden o. upprättande av protokoll, *§ 46 mom. 1, dagar*	2	12,00	24	—	24	—
		Särskild utredning, *§ 46, mom. 2* ... „		12,00				
		... „		12,00				
		...						
		...					—	
Ing. Hallman 27.6.45		***Utredning å länets lantmäterikontor rörande fastighetsgränser, jordregisternummer o. d.,*** *§ 46, mom. 15* ... *dagar*	1	12,00	12	-	12	-
		Förslag enl. § 46 mom. 15, *brunn* ... „	1/4	12,00	3	-		
		utlopp för täckt ledning ... „		12,00				
		slamficka ... „		12,00				
		...					3	-
		Lösen för:						
		Kopia av plankartan, *§ 51* *Summa kronor*					547	08
		1) 1:sta regalarket bladet ...			10	50		
		övriga regalark blad ... *st*						
		2) efter kartans skala och ägofigurernas medelareal, tariff VII, ...						
		skalan 1: 4000 , medelareal 0.39 ha, ägofigurer st	246	0.07	17	22		
		... *ha*	72.56	0.14	10	16		
		Överföres			37	88		

1	2	3	4	5	6		7	
		Överfört			37	88		
		höjning för handkopia å ritpapper, 25 %						
		3) insättning av höjdlägestal ... *st*	250	0,02	5	-		
		inritning av kanaler och diken, grundbelopp			1	75		
		tillägg för varje cm verkligt mått å kartan, cm	127	0,05	6	35	50	98
		Kopia av profil-, sektions-, bro- och trumritningar, *§ 54,*						
		1) enligt tariff VIII, endast markyta ... *km*						
		befintligt vattendrag eller vall ... *„*						
		nytt avlopp eller vall ... *„*	37	5.-	18	50		
		ändring av befintligt avlopp ... *„*	1.4	6.-	8	40		
		2) tvärsektioner, originalritningens belopp			3	98		
		3) broar och trummor, „ „						
		4) för varje med rubrik, skalor o. d. försett blad ... *st*	1	3,00	3	-	—	
					33	88		
		nedsättning för kopia å kalkerväv 25 %			8	47	25	41
		Kopia av annan ritning, *§ 46, pumpstation,* ... *dagar*		12,00				
		brunn, ~~*rörutlopp och slamficka*~~ beräknas till ... *„*	1/6	12,00	2	-		
							2	-
		Avskrift av synehandlingarna, *§ 57* beräknas till ... *sid*	71	0,55	39	05		
		Översiktskarta i d:o, *§ 41*						
							39	05
		Summa kronor					117	44 ✓
		Övriga förrättningskostnader.						
		Ozalidkopior ~~*Lösen av förordnandet jämte kommissionärsarvode*~~			8	80		
		Annonskostnader ang. sammanträden			25	50		
		Inbindning av förrättningshandlingar ~~*o. uppklistring av ritningar*~~			2	-	36	30
		Arvode till biträdande förrättningsmannen						
		Ersättning till gode männen enligt egna räkningar			56	20		
		Kostnader för hantlangning, materialer o. d.			115	-		
							171	20
		Summa kronor					207	50
		Sammandrag.						
		Förrättningsmannens arvode					547	08 ✓
		Lösen för kopior och avskrifter					117	44 ✓
		Övriga förrättningskostnader					207	50 ✓
		Summa kronor					872	02 ✓

Den som icke åtnöjes med denna räkning äger att inom tre månader från nedanstående dag klander därå anställa genom stämning till Gärds och Albo *häradsrätt.*

Westling 232:89
Statsr. 431:63
664:52

Vå 11, Nöbbelöv pr Kristianstad den 18 febr. 1947.

Klas Westling
Statens lantbruksingenjör.

Att sakägare erhållit en med denna lika lydande räkning betyga:

Vidimerar. I Tjänsten Klas Westling

Tage Larsson N. P. Kullberg

Kronor ... kvitteras:

Av ovanstående belopp skall 547:08 + 117:44 = 664 kronor 52 öre inom 30 dagar från ovanstående dag vara inbetalt till Kungl. Lantbruksstyrelsen, Stockholm 16, genom insättning å dess postgirokonto Nr 1036. Ort och tid som ovan

Klas Westling

21.2.47.

Utbet. 4.47. 232:89

PETTERSONSKA BOKTR. EFTR. SKARA 425486

Skriftlig förbindelse överlämnad till revisor Friberg den 22/12 1948 godkänd den 28/12 1948

287/48

DIARIE Nr 013643
K. LANTBRUKSSTYRELSEN
13 DEC. 1948

320/48

Gjord.

FÖRETAG: Vä - Örmatofta. L 5•1363

Arbetsplan upprättad av lantbruksingenjören K. Westling
i samband med år 1947 avslutad syneförrättning.
Statsunderstöd beviljade den 20 juli 1948.
Statsbidrag
till företagets utförande ..... kr. 22.730:-
» en första rensning ..... » - kr. 22.730:-
Lån till företagets utförande ..... kr. 22.160:-

KONTRAKT.

Kungl. Lantbruksstyrelsen har den 20 juli 1948 till

Vä - Örmatofta dikningsföretag I och II 1947 i Vä och Träne socknar,
KRISTIANSTADS LÄN

beviljat dels **statsbidrag** från **statens avdikningsanslag** med tjugotvåtusensjuhundratrettio kronor, ~~varav till företagets utförande kronor och till en första rensning av avloppen kronor,~~
(22.730)
och dels **lån** från **statens avdikningslånefond** med tjugotvåtusenetthundrasextio kronor och samtidigt fastställt arbetsplan för företaget.
(22.160)

Följande överenskommelse träffas mellan å ena sidan Lantbruksstyrelsen och å andra sidan företagets delägare genom dess ~~styrelse~~ befullmäktigade representant. ~~samtliga intressenter båda intressenter ende intressent.~~

§ 1.

Lantbruksstyrelsen utbetalar till företaget såsom förskott högst en tredjedel av statsbidraget och en tredjedel av lånet, sedan Styrelsen godkänt dels för detta kontrakts fullgörande lämnad säkerhetsförbindelse och dels för lånets återbetalning ställd med behörig borgen eller annan säkerhet försedd skuldförbindelse samt hos Lantbruksstyrelsen genom intyg av stats- eller kommunaltjänsteman eller eljest av två trovärdiga, ojäviga personer, som icke äro intressenter i företaget, styrkts, att arbetet på allvar igångsatts. Ytterligare utbetalning av bidraget och lånet sker efter Lantbruksstyrelsens bestämmande i den mån kostnaderna för arbetets utförande och inköp av materiel motivera utbetalning eller arbetet slutförts och detta styrkts av tjänsteman inom lantbruksingenjörsorganisationen eller den som förordnats att verkställa besiktning eller avsyning av företaget.

Fastställelsebevis
Fastställelsebevis
Arrhov. 3 kartor. bevis.

§ 2.

Bidrags- och låntagaren förbinder sig:

att utföra företaget till den 1 september 1952 i överensstämmelse med den vid statsmedlens beviljande fastställda arbetsplanen med de eventuella ändringar däri, som Lantbruksstyrelsen kan komma att efter framställning besluta;

1948 okt. 1 000

Lantbruksstyrelsen 3001

STATENS REPRODUKTIONSANSTALT
395148

att under året närmast efter avsyningen utföra en första rensning av i företaget ingående avlopp före september månads utgång;

att bestrida vad utöver beviljade statsmedel kan erfordras för företagets fullbordande, däri inberäknat kostnad för en första rensning av avloppen och till lantbruksingenjörsorganisationen utgående gottgörelse för arbetsledning, avsyning m. m. samt vid dylika förrättningar erforderlig hantlangning;

att underhålla det utförda arbetet intill dess sådan underhållsskyldighet kan varda annan i laga ordning ålagd eller vederbörande därifrån befriats;

att vid arbetets utförande och underhållsskyldighetens fullgörande vidkännas Lantbruksstyrelsens inseende och kontroll;

att när sådant av Lantbruksstyrelsen eller vederbörande tjänsteman inom lantbruksingenjörsorganisationen påfordras, förete behörigen verifierade räkenskaper för företaget ävensom att, därest torrläggningskostnad, vartill statsmedel beviljats, beräknats till högre belopp än verkliga kostnaden, efter föreskrift av Lantbruksstyrelsen vidkännas motsvarande minskning av bidraget och lånet; samt

att fullgöra de övriga åtaganden, som enligt Kungl. Maj:ts kungörelser angående villkoren för statsbidrag från statens avdikningsanslag och lån från statens avdikningslånefond åligga mottagare av ifrågavarande statsmedel.

§ 3.

Har obehörig avvikelse från den fastställda arbetsplanen skett eller har arbetet icke utförts inom därför bestämd tid och Lantbruksstyrelsen ej heller medgivit anstånd med dess utförande eller skulle Styrelsen finna den säkerhet, som blivit ställd för lånets återbetalning, icke vidare nöjaktig, och ny säkerhet, som av Styrelsen godkännes, icke avlämnas inom bestämd tid eller erlägges icke den bestämda annuiteten i behörig tid, äger Lantbruksstyrelsen att inställa all vidare utbetalning av statsmedlen samt att återfordra vad därav uppburits. Å sålunda lyftade och återburna medel skall erläggas fem procent årlig ränta från lyftningsdagen till dess betalning sker.

§ 4.

Kostnader, som i följd av erhållna statsbidrag och lån må hava föranletts för Lantbruksstyrelsen, skola bestridas av respektive mottagare av dessa medel.

§ 5.

Detta kontrakt må av bidrags- och låntagaren när som helst uppsägas, dock, om någon del av beviljade statsmedel utbetalats, under villkor att återbäring därav sker enligt bestämmelserna i § 3.

Detta kontrakt är upprättat i två likalydande exemplar, varav vardera kontrahenten tagit ett.

Vä den 29 nov. 1948

Arbin Persson

Att [illegible]

i bägges vår närvaro egenhändigt undertecknat förestående kontrakt, intyga:

Alfr. Frobäck — Anders Olsson

Adress Nöbbelöv, Kristianstad — Adress Nöbbelöv Kristianstad

Kungl. Lantbruksstyrelsen antager detta kontrakt.

Stockholm den 18 januari 1949.

[illegible]

[illegible]

Vederbörandes uppmärksamhet fästes å bestämmelserna dels i 7 kap. 58 § vattenlagen, vari stadgas att, därest företaget icke bragts till slut inom tid som i utlåtandet föreskrivits, vare frågan om företaget förfallen; dock att vattendomstolen må på förenämnda tids utgång gjord ansökning bevilja anstånd med företagets fullbordande och dels i 13 kap. 17 § vattenlagen, vari stadgas att, därest det framtida underhållet försummas, Konungens Befallningshavande eller annan myndighet Konungen bestämmer äger själv bota bristen på den försumliges bekostnad.

1948

Torrmark

SL/BE

Lantbrukaren Artur Persson,
Vä nr 11, Nöbbelöv,
Kristianstad.

Remitt. 2/6 53.

Ang. VÄ - ÖRMATOFTA DIKNINGSFÖRETAG I OCH II 1947 i Vä och Träne socknar, Kristianstads län.

Med anledning av Eder skrivelse till Lantbruksstyrelsen den 9 dennes får Styrelsen härmed meddela, att för utbetalning av det beviljade ytterligare statsbidraget å 2.140 kr fordras rekvisition underskriven av Eder och utvisande till vem beloppet skall utbetalas.

Enär dylik rekvisition icke synes ha inkommit till Styrelsen bifogas härmed formulär därtill, vilket torde ifyllas samt undertecknas och hit återställas.

Stockholm den 16 maj 1953.
Enligt uppdrag

Sune Lindh

Corr

Tings Nöbbelöv pr. Kristianstad d. 9/5 1953

(152/53)

LANTBRUKSSTYRELSEN
12 MAJ 1953
DIARIE Nr
SAK Nr

Till Kungl lantbruksstyrelsen
Stockholm

Sedan lantbruksstyrelsen den 20 juli 1948 beviljat bidrag från avdikningsansleget till "Vä-Örmatofta dikningsföretag I och II 1947" i Vä och Träne rockner av Kristianstads län. har senare inskickats ansökan om ytterligare statsbidrag till företagets utförande.

Enligt till mig översänt protokoll hållet den 25 febr 1952 hos Kgl lantbruksstyrelsen har styrelsen beviljat företaget ytterligare 2140 kronor.

Jag vore nu tacksam att från styrelsen erhålla besked när detta ytterligare statsbidrag är att vänta.

Högaktningsfullt
Arthur Persson

Ordförande i Vä Örmatofta dik. f. I o II 1947.

TBRUKSINGENJÖREN
I
KRISTIANSTADS LÄN
KRISTIANSTAD

Kristianstad den 14 maj 1949.

LANTBRUKSSTYRELSEN
16 MAJ 1949
DIARIE Nr
SAK Nr

Till Kungl. Lantbruksstyrelsen.

Härmed får jag vördsamt översända rapporter angående utfört arbete vid dels Tolebäckens dikningsföretag 1947 i Vittskövle socken av Kristianstads län och dels Vä-Örmatofta dikningsföretag I och II 1947 i Vä och Träne socknar av Kristianstads län.

Rekvisitioner om utbekommande av första delen av bidrag och lån till företagen torde tidigare vara insända till Kungl. Lantbruksstyrelsen i samband med att kontrakten rörande statsunderstödet insändes till Kungl. Styrelsen.

Ort och tid som ovan

Klas Westling

287/48

FÖREDRAGET
DEN 1 JUN 1949
I
LANTBRUKSSTYRELSEN

LANTBRUKSSTYRELSEN
16 MAJ 1949
DIARIE Nr J 2268
SAK Nr.

RAPPORT

över verkställd besiktning av "Vä-Örmatofta dikningsföretag I och II 1947" i Vä och Träne socknar av Kristianstads län.

Arbetsplanen fastställd den 20 juli 1948.

Statsunderstöd: Bidrag från statens avdikningsanslag med 22.730:- kronor och lån från statens avdikningslånefond med 22.160:- kronor.

Kontrakt om företagets utförande antaget den 18 januari 1949.

Arbetsstyrelsens ordförande: Lantbrukaren Artur Persson, Vä nr 11 pr TINGS NÖBBELÖV.

Besiktningen verkställd av 1:ste assistenten Lars Kullman.

Kostnaden för verkställt arbete enligt fastställt kostnadsförslag tillsammans med förrättningskostnader m.m. = 7.050:- kronor.

Detta motsvarar 15.5 % av den fastställda kostnadssumman (45.487.02 kr).

Kristianstad den 13 maj 1949.

Klas Westling

statens lantbruksingeniör.

utbet bidr 7'600
lån 7'600

1949 den 1 juni.

Uppgift jämlikt stadgandet i 1 §, 1 stycket, av lag om kronans förmånsrätt för avdikningslån den 14 juni 1929 (nr 164).

Företagets namn: Vä - Örmatofta dikningsföretag I och II 1947 i Vä och Träne socknar, Kristianstads län.

Lån 22.160 kronor från statens avdikningslånefond enligt Kungl. Lantbruksstyrelsens beslut den 20 juli 1948.

Lånet har beviljats för nedanstående i utredningen angående detsamma upptagna fastigheter.

Fastighet	Mantal	Registernummer	Ägare
Vä socken			
Nöbbelöv	9/512	14 15	Curt och Ruth Olsson
"	13/1536	15 15	Johan och Annie Olsson
Vä	1/12	11 4	Per Olsson
"	1/96	4 av 11	Ture Lindkvist
"	1/32	4 av 11	Ola Andersson
"	1/48	6 11	Artur Persson
"	1/48	7 11	Densamme
"	1/24	4 27	Martin Jönsson
"	1/48	6 27	Anna Olsson
"		20 27	Artur Persson
"	*) 3/320	29 29	Densamme
"	1/32	4 39	Ola Andersson
"	1/48	5 39	Densamme
"	1/48	6 39	Artur Persson
"	1/16	16 46	Martin Jönsson
"	*) 4/320	7 47	Artur Persson

*) gemensam ägovidd.

Vä	1/500	49^{16}	Artur Persson
Örmatofta	251/7040	$1^{48}, 3^{48}, 26^{14}$,	Curt Olsson och Ruth Olsson
"	425/12376	$1^{49}, 3^{49}, 26^{15}$	Johan och Annie Olsson
51/1904 "	~~5~~ 51/1904	$1^{50}, 3^{50}, 26^{16}$	Martin Jönsson

Träne socken

Träne	~~utmark~~ 6 9/16	$1^{1}, 2^{1}, 5^{1}, 7^{1}$, $8^{1}, 11^{1}, 12^{1}$, $15^{1}, 16^{1}, 17^{1}$	Alexandra Hamilton

Stockholm den 1 juni 1949.

På Kungl. Lantbruksstyrelsens vägnar

Albert Smith

1
1
1
1/2
1/2
5/8
1/8
3/8
1
7/16

5

$\frac{18+7}{16} = 1\ 9/16$

Vä - Ärmatofta I o II
Kristianstad

bef. ordf.
Lantbr. Artur Persson
Vä nr 11,
Nöbbelöv,
Kristianstad

Skuldf.
Säkerh. förb.
Ej rapp.
Rekv.

Tw.

> 30 000

287/48 - komb.

LANTBRUKSSTYRELSEN
2 SEP. 1949
DIARIE Nr J 3051
SAK Nr

FÖREDRAGET
DEN 13 SEP. 1949
I
LANTBRUKSSTYRELSEN

RAPPORT

över verkställd besiktning av "Vä-Örmatofta dikningsföretag I och II 1947" i Vä och Träne socknar av Kristianstads län.

Arbetsplanen fastställd den 20 juli 1948.

Statsunderstöd: Bidrag från statens avdikningsanslag med 22.730:- kronor och lån från statens avdikningslånefond med 22.160:- kronor.

Kontrakt om företagets utförande antaget den 18 januari 1949.

Arbetsstyrelsens ordförande: Lantbrukaren Artur Persson, Vä nr 11 pr Tings Nöbbelöv.

Besiktningen verkställd av 1:ste assistenten Lars Kullman.

Kostnaden för verkställt arbete enligt fastställt kostnadsförslag tillsammans med förrättningskostnader m.m. = 26.000:- kronor.

Detta motsvarar c:a 57 % av den fastställda kostnadssumman (45.487.02 kr).

Kristianstad den 1 september 1949.

Lars Kullman

1:ste assistent hos statens lantbruksingeniör.

284/48

P. M.

D. N:r J 3051/49

MH

för utbetalande av statsunderstöd.

Företag: Vä - Örmatofta dikningsföretag I och II 1947 i Vä och Träne socknar, KRISTIANSTADS LÄN

Arb. plan: 20 juli 1948

Kontrakt: 18 januari 1949

Fullbordas: 1 september 1952

Statsbidrag: 22.730

Lån: 22.160

Beräkn. kostnad: 45.487:02

Verkst. utbet. d. 1/6 1949 av statsbidrag: 7.600 kr.

av lån: 7.600 kr.

Utfört arbete enligt 1:e ass. Lars Kullman den 1 / 9 1949

26.000 kr. = c:a 57 %.

0.57 · 22'730 = 12'700 − 7'600 = 5'300

0.57 · 22'160 = 12'600 − 7'600 = 5'000

bif.

Ordf. i arb. styrelsen / ~~Kassaförvaltaren~~ Lantbrukaren Artur Persson, Vä nr 11, Nöbbelöv, (Kristianstad).

Rekv. ..... bifogad

Utbetalas av statsbidrag 5'300 kr.

av lån 5'000 kr.

Stockholm den 13/9 1949

STATENS REPRODUKTIONSANSTALT
571448

Godk

FÖREDRAGET
DEN 25 NOV. 1949

LANTBRUKSSTYRELSEN

287/48

LANTBRUKSSTYRELSEN
12 NOV. 1949
DIARIE NR U 3821
SAK Nr

LANTBRUKSSTYRELSEN **RAPPORT**

över verkställd avsyning av "Vä-Örmatofta dikningsföretag I och II 1947" i Vä och Träne socknar av Kristianstads län.

Arbetsplanen fastställd den 20 juli 1948.

Statsunderstöd: Bidrag från statens avdikningsanslag med 22.730:- kronor och lån från statens avdikningslånefond med 22.160:- kronor.

Arbetsstyrelsens ordförande: Lantbrukare Artur Persson, Vä nr 11 pr Tings Nöbbelöv.

Avsyningen verkställd av 1:ste assistenten Lars Kullman.

Härvid befanns arbetet vara utfört i nära anslutning till den fastställda arbetsplanen och förordas till godkännande.

Kostnaderna hava överskridit det belopp, som beräknades när arbetsplanen fastställdes.

Kristianstad den 10 november 1949.

Klas Westerlund

statens lantbruksingenjör.

20/7 -48

22730
12 900
9830

22160
12600
9560