Förslag i 3 blad till

Blad 1.

Allarp-Smedstorps dikningsföretag 1945

i Oppmanna socken av Kristianstads län upprättat vid syneförrättning enligt bestämmelserna i 10 kap. vattenlagen.

Klas Westling.

Statens lantbruksingenjör.

Kungl. Lantbruksstyrelsens
Kulturtekniska byrås arkiv

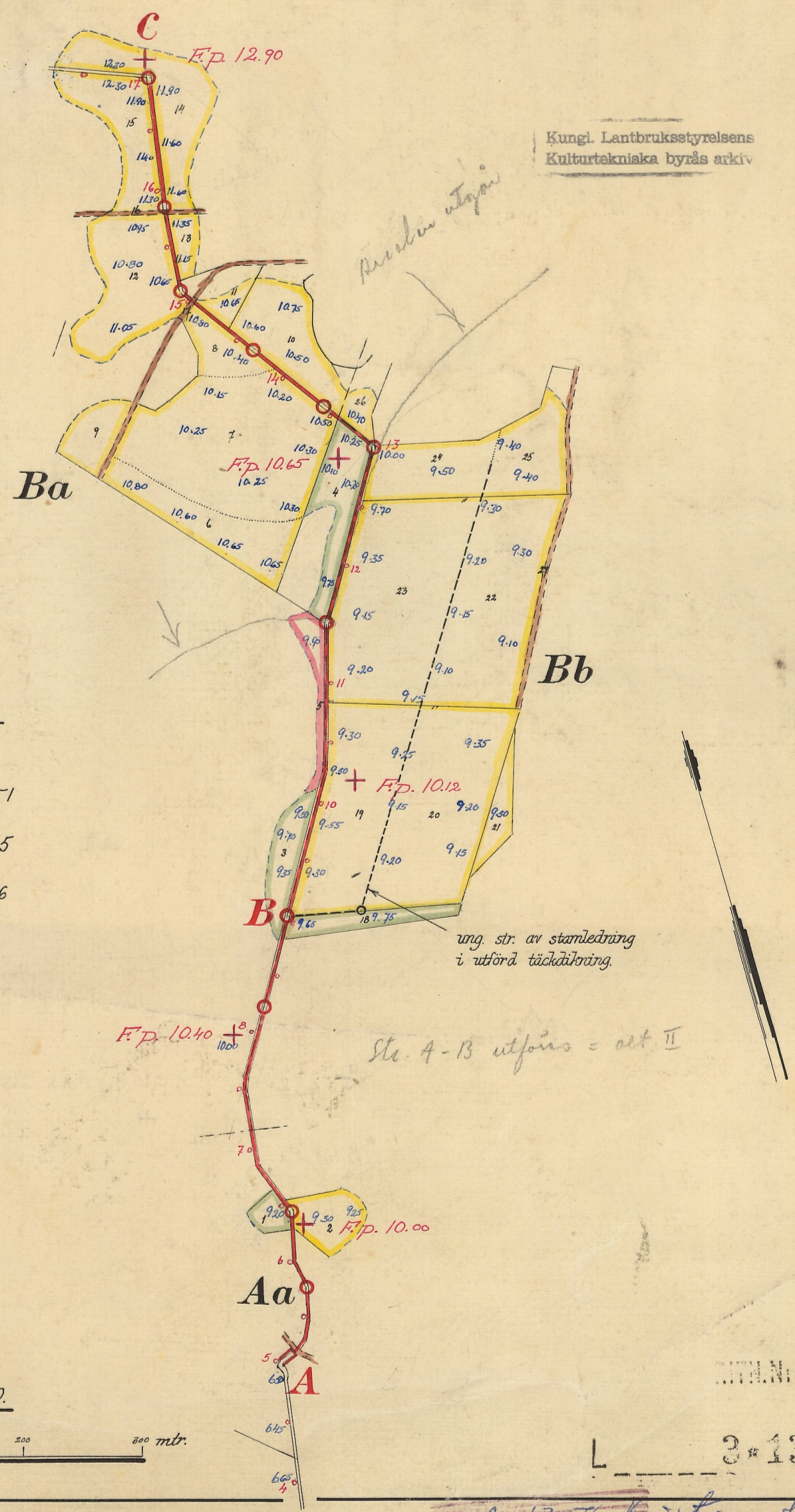

Registernummer.

Oppmanna socken.

Aa	Allarp	5'
Ba	Smedstorp	15
Bb	"	16

Skala = 1:4000.

100 50 0 100 200 300 mtr.

KTH.N: 001
L 3-1370

Nr 1358 Kristianstad 3 sth

Tillhör

Förslag i 3 blad till

Allarp-Smedstorps dikningsföretag 1945

i Oppmanna socken av Kristianstads län upprättat vid syneförrättning enligt bestämmelserna i 10 kap. vattenlagen.

Klas Westling

Statens lantbruksingenjör.

Kungl. Lantbruksstyrelsens
Kulturtekniska byrås arkiv

Förslag till intagningsbassäng vid 9:B i alternativ II.

Blad 2.

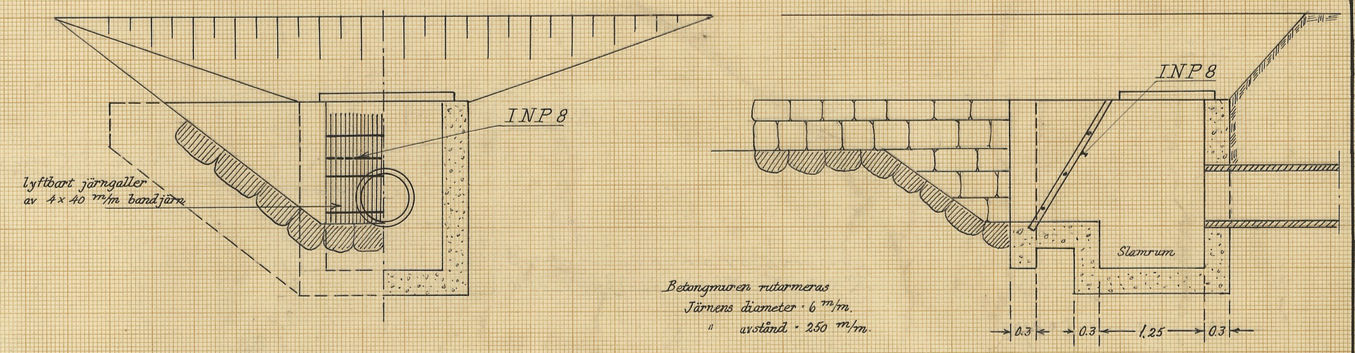

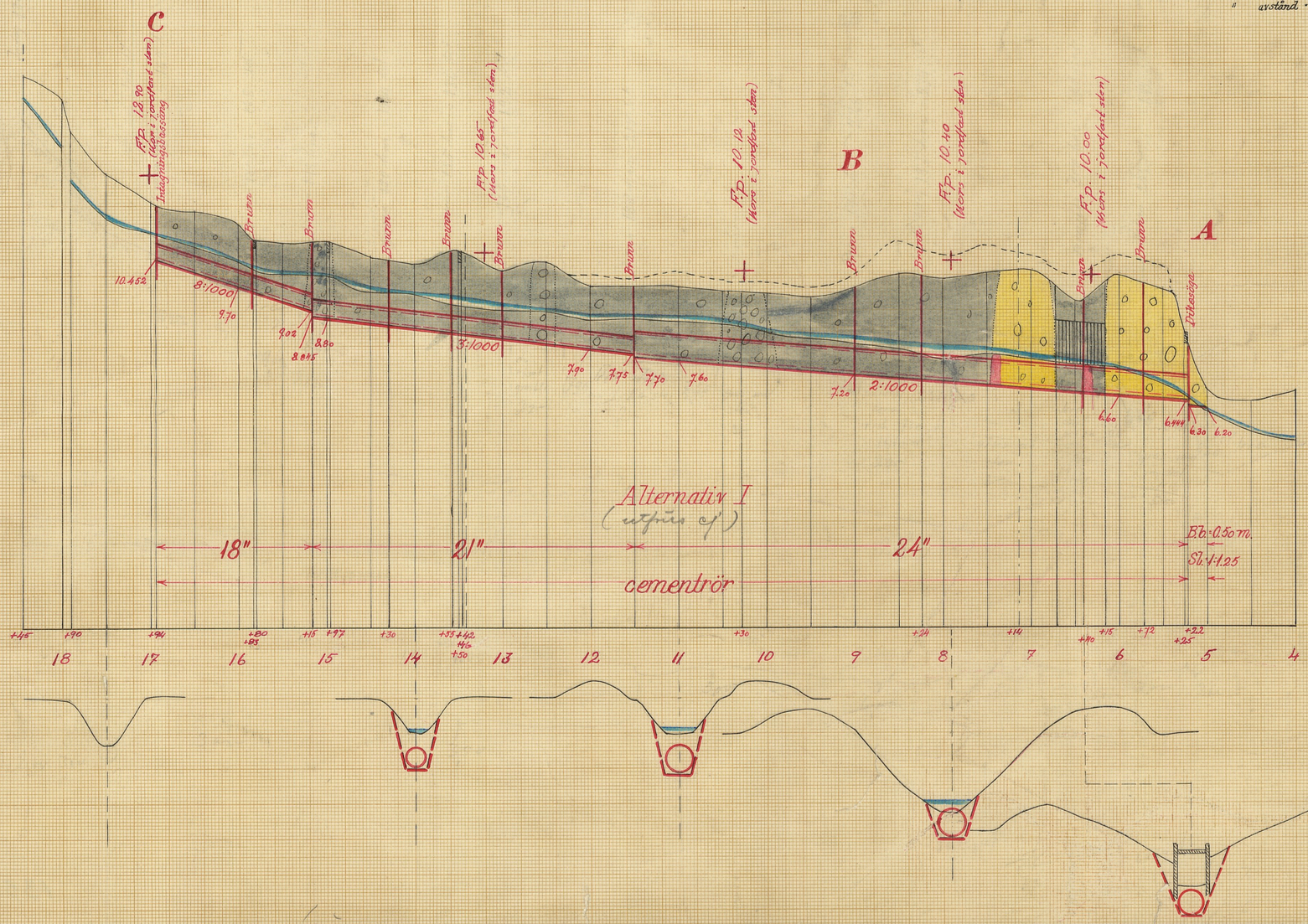

Skalor:

för längd = 1:4000.

100 50 0 100 200 300 mtr.

för höjd och sektioner 1:100.

1 0.5 0 1 2 3 4 5 6 7 8 9 mtr.

för detaljer = 1:50.

1 0.5 0 1 2 3 4 mtr.

J.N.N.Nr 002
L 3-1370

2

Nr 1358 Kristianstad 3 pth

Blad 3.

Typritning till intagningsbrunnar vid 21" och 24" rörledning.

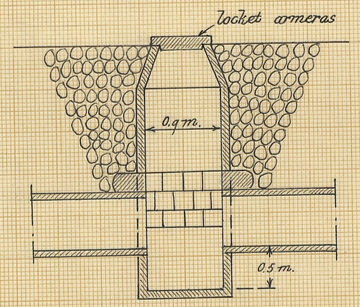

Förslag till dikesöga vid 5+22.

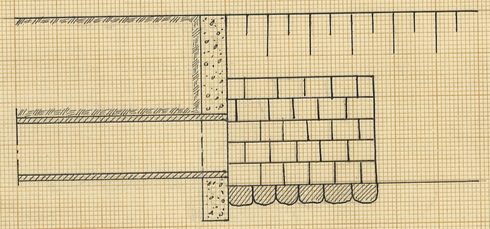

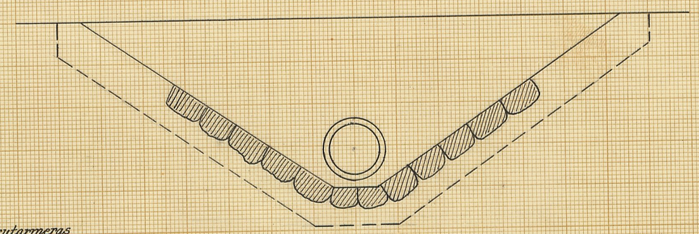

Betongmuren rutarmeras
Järnens diameter = 6 m/m
" avstånd = 250 m/m

Kungl. Lantbruksstyrelsens
Kulturtekniska byrås arkiv

Förslag i 3 blad till

Allarp-Smedstorps dikningsföretag 1945

i Oppmanna socken av Kristianstads län upprättat vid syneförrättning enligt bestämmelserna i 10 kap. vattenlagen.

Olaf Westling.
Statens lantbruksingenjör.

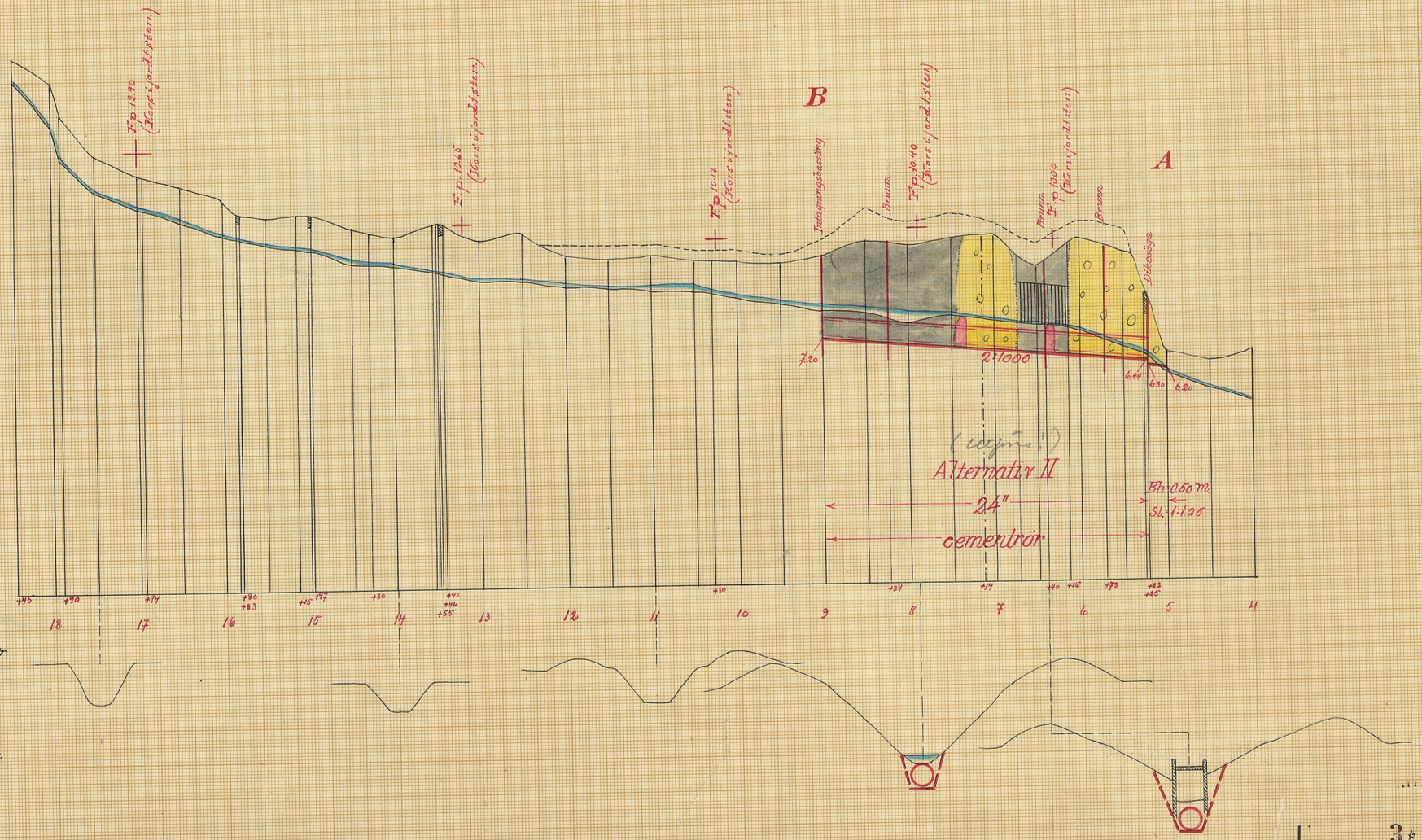

Skalor:

för längd · 1:4000.

100 50 0 100 200 300 mtr.

för höjd och sektioner · 1:100

1 0.5 0 1 2 3 4 5 6 7 8 9 mtr.

för detaljer · 1:50

1 0.5 0 1 2 3 4 mtr.

L 3 1370

3

Nr 1358 Kristianstad 3 sth

ans. 1944

fullb. 50

DIARIE Nr 30841
K. LANTBRUKSSTYRELSEN
19 NOV. 1946

L 3*1370

Kungl. Lantbruksstyrelsens arkiv

14/6 49

Betänkande

rörande

Allarp-Smedstorps dikningsföretag 1945

i Oppmanna socken

av Kristianstads län.

Bidrag och lån.

Förslagsställare

K. Westling.

S.W

Ö V E R S I K T S K A R T A

Skala 1:100.000.

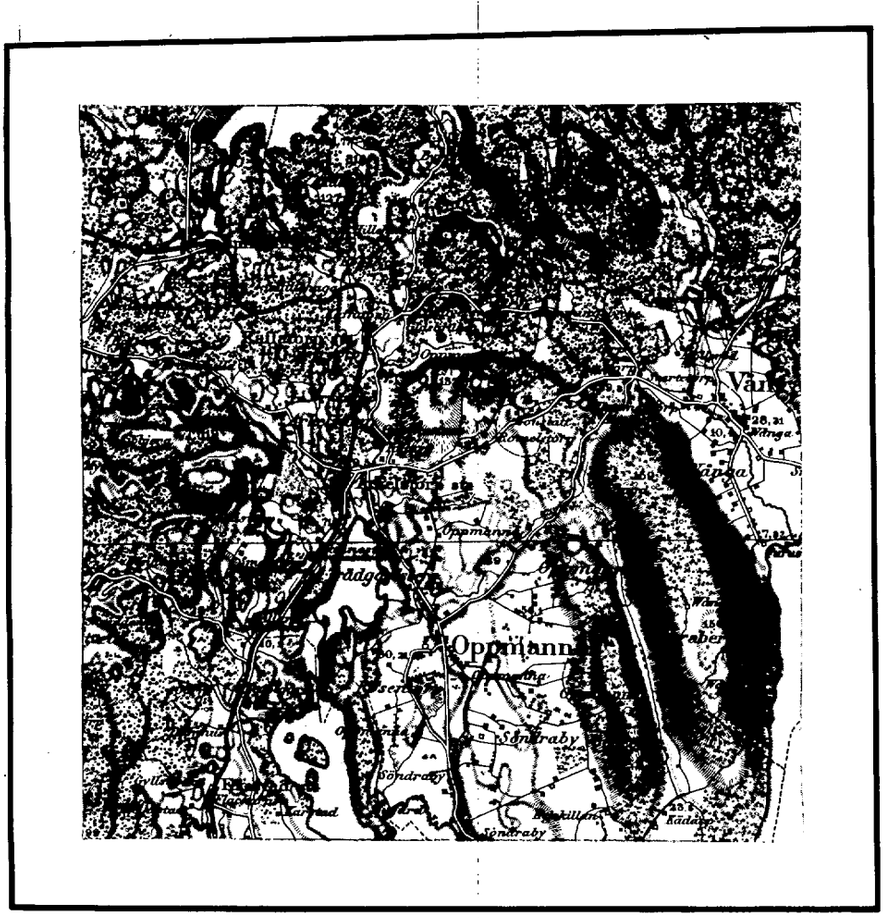

Generalstabsblad nr 10 (Karlshamn).

B E T Ä N K A N D E

rörande fråga om bidrag från statens avdikningsanslag och lån från statens avdikningslånefond till "Allarp-Smedstorps dikningsföretag 1945" i Oppmanna socken av Kristianstads län.

Företagets belägenhet.

Företaget är beläget 2.5 km nordväst om Oppmanna kyrka och är å motstående översiktskarta utmärkt med gul färgbeteckning.

Ordförande i arbetsstyrelsen är Nils Björk Mannestad pr ARKELSTORP.

Rättsliga förhållanden m.m. --

Förslag angående företaget har upprättats av lantbruksingeniör Klas Westling i samband med fullständig syn (förordnandet daterat den 9 augusti 1944).

Förrättningen avslutades den 29 december 1945 och har vunnit laga kraft, vilket framgår av närslutna diariebevis, Bil. A.

Enligt synemännens utlåtande skall företaget vara färdigställt före utgången av år 1950.

Motstående intressen.

Företaget berör ej allmän väg. Kungl. Maj:t och Kronan eller allmän anstalt tillhörig mark beröres ej av företaget.

Båtnad (social båtnad ej inberäknad)	=	8579.40 kr.
Kostnad	=	8347.10 kr.

Beträffande för företaget karaktäristiska priser så hänvisas till synehandlingarnas kostnadsberäkning.

Av skäl, som i det följande komma att anföras, tillstyrkes

ett statsunderstöd beräknat till hela företaget på sätt av följande sammanställning framgår. Härvid har hänsyn tagits dels till att alt. II kommer att utföras och dels till att statsunderstöd tillstyrkts till förrättningskostnaden i sin helhet.

Kostnadssammandrag.

Samfällighet	Arbets- och materialkostnad samt ersättningar		Förrättningskostnad o.d.		Summa	
	kr	öre	kr	öre	kr	öre
	8000	--	347	10	8347	10

Areal, båtnad, kostnad och bidragsberäkning.

Samfällighet	Förbättrad mark						Alstrings- och brukningsbåtnad		Social båtnad	Kostnad		Kostnad pr har	Bidragskvot	Bidrag
	åker tomt		annan mark		Summa									
	har	ar	har	ar	har	ar	kr	öre	x	kr	öre	x		kr
	6	95	0	57	7	52	8579	40	2	8347	10	1140	½	4170

Beteckningar: 0= inga, 1= ringa, 2= betydande, 3= stor.

Låneberäkning.

Samfällighet	Låntagarnas andel i					Lånekvot	Lån
	Alstrings- och brukningsbåtnad		Arbetskostnaden x)	Kostnaden			
	kr	öre	%	kr	öre		kr
	8412	--	98.049	8024	46	½	4010

x) proc. i förrättningskostnaden se synehandlingarna.

Beträffande kostnaden och båtnadsuppskattningen så hänvisas till synehandlingarna.

Båtnaden består av alstringsbåtnad och har för alternativ II uppskattats till 8579.40 kronor.

Arbetet med företagets utförande är ännu ej påbörjat.

Utredningen visar, att företaget är ur allmän och enskild synpunkt nyttigt och önskvärt, samt att det uppfyller villkoren för erhållande av ifrågasatt bidrag och lån av statsmedel.

Ur allmän synpunkt må framhållas, att ingen av sakägarna har en åkerareal, som överstiger 16 har varför bidragskvoten ½ synes böra tillämpas.

Enär det i företaget ingående avloppet utgöres av täckt ledning, kan något bidrag till en första rensning ej behöva utgå.

På grund av vad blivit utrett föreslås, att på sätt av ovanstående tabeller framgår, till företaget beviljas dels bidrag från statens avdikningsanslag med 4.170 kronor och dels lån från statens avdikningslånefond med 4.010 kronor.

Kristianstad den 15 november 1946.

På Torrläggningsnämndens vägnar:

Carl Andersson

Bilagor.

A. Diariebevis.

B. Protokoll från sammanträde.

C. Föreningshandling.

D. Fastighetsförteckning.

E. Ett häfte synehandlingar.

F. Ritningar till företaget.

Bil. A.

Att, såvitt framgår av härstädes fört vederbörligt diarium, besvär icke inom laga tid anförts över en enligt uppgift den 29 december 1945 avslutad laga syneförrättning angående företag, benämnt Allarp-Smedstorps dikningsföretag 1945 och avseende torrläggning av vattenskadade marker till Allarp N:o 5 och Smedstorp N:o 1 i Oppmanna socken av Kristianstads län; det varder härmed till bevis meddelat. Stockholm i Söderbygdens vattendomstols kansli den 4 mars 1946.

Ex officio:

(G. Österholm)

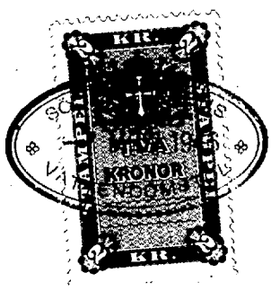

Stämpel .....

Kom. avgift + porto 1.45

Ers 3.45

Lantbruksingenjören Klas Westling, p.b.

Bil. B.

Protokoll fört vid sammanträde med sakägarne i "Ullerup Smedstorps dikningsföretag 1945" i Oppmanna socken av Kristianstads län

år 1946, april 6, kl 10 f.m hos lantbrukaren Nils Björk, Mannestad pr Arhelstorp

Närvarande:

Nils Björk, Mannestad Arhelstorp.

samt

1ste assistenten hos Statens lantbruksingenjör, Lars Kullman.

§ 1

Det uppdrogs åt Ingenjör Lars Kullman att leda förhandlingarne och att föra protokollet samt åt Nils Björk att justera detsamma.

§ 2.

På förfrågan uppgavs de olika delägarne i företaget innehava följande areal åker:

Emil Bruzelius	16 har
Arvid Persson	10 har
Nils Björk.	15 har

§ 3

Det beslutades att söka största möjliga bidrag utan återbetalningsskyldighet från statens avdikningsanslag till företagets utförande samt uppdrogs det åt ordföranden i arbetsstyrelsen dels att inge till vederbörande myndighet med ansökningen om bidrag, dels att undertecknna kontrakt m.m som med anledning

härav kunde erfordras samt åt arbetsstyrelsen att utkvittera och mot redovisningsskyldighet handhava beviljat bidrag

§4

Då intet vidare förekom upplästes protokollet och slöts sammanträdet

Mannestad pr Arbelstorp den 6/6 1946

Lars Ullman

Vte assistent hos Statens lantbruksingenjör.

Justeras:
Nils Björk

Bil. C.

Förening

ingången emellan delägarne i Mats Smedstorps dikningsföretag 1945 i Oppmanna socken av Kristianstads län.

Undertecknade överenskomma och besluta:

1. att hos vederbörande myndighet göra en vördsam ansökning om lån från Statens avdikningslånefond till företagets utförande
2. att uppdraga åt ordföranden i arbetsstyrelsen att ingå med den vördsamma ansökningen, att underskriva de förbindelser som med anledning härav kunna erfordras samt åt arbetsstyrelsen att utkvittera och mot redovisningsskyldighet handhava de utanordnade penningmedlen.

Åhelstorp den 6 april 1946.

Nils Björk

Berättnas

Lars Hullman

Gerda Bengtsson

Bil. D.

F A S T I G H E T S F Ö R T E C K N I N G.

Till nedanstående fastighet, ingående i "Allarp-Smedstorps dikningsföretag 1945" i Kristianstads län tillstyrkes lån från statens avdikningslånefond.

Oppmanna socken.

1/8	1 6	Bb	Smedstorp	Nils Björk

Kristianstad i oktober 1946

Klas Westling.

statens lantbruksingenjör.

Genom beslut den 14 juni 1949 har Kungl. Lantbruksstyrelsen, som godkänt en kostnad av 8.347:10 kronor, till företaget beviljat bidrag med 2.780 kronor och lån med 5.340 kronor, samt fastställt arbetsplanen ~~i oförändrat skick.~~ med tillägg, att dessa arbeten skall utföras enligt alternativ II.

Betygas i tjänsten:

Nils Gronahl

DIARIE Nr 30841
K. LANTBRUKSSTYRELSEN
19 NOV. 1946

Till Kungl. Lantbruksstyrelsen.

Med bifogande av 2 häften betänkande rörande Allarp-Smedstorps dikningsföretag 1945 i Oppmanna socken av Kristianstads län, får undertecknad härmed vördsamt anhålla om största möjliga bidrag utan återbetalningsskyldighet från statens avdikningsanslag och lån från statens avdikningslånefond till företagets utförande.

Mannestad pr ARKELSTORP den 3/10 - 46

Nils Björk

34032

L_____3*1370

Kungl. Lantbruksstyrelsens
Kulturtekniska byrås arkiv

14/649

Originalhandlingar

rörande

Allarp-Smedstorps dikningsföretag 1945

i Oppmanna socken

av Kristianstads län.

Nederbördsområde nr 87.

ORIGINALHANDLINGAR

rörande

torrläggning av mark inom Allarp nr 5, Smedstorp nr 1 och Mannestad nr 1 i Oppmanna socken av Kristianstads län; upprättade år 1945 vid syneförrättning enligt vattenlagen av

Klas Westling

statens lantbruksingeniör.

Handlingarna innehålla förutom titelblad trettiotvå (32) skrivna och paginerade sidor samt åtföljas av plan-, profil- och sektionsritningar i 3 blad + 1 tidning.

Protokoll fört vid syneförrättning enligt 10 kap. vattenlagen rörande utförande av vattenavlopp för torrläggning av mark inom Allarp nr 5, Smedstorp nr 1 och Mannestad nr 1 i Oppmanna socken av Kristianstads län.

År 1945, december 17, kl. 8.15 f.m. hos Nils Björk i Mannestad.

Närvarande:

undertecknad lantbruksingeniör, förrättningsman

skiftesgodemännen Oscar Nilsson i Staversrud och Nils L. Andersson i Söndraby samt

sökandena

Nils Björk i Mannestad för ägor i Smedstorp och

Arvid Persson i Smedstorp.

§ 1.

Det för förrättningsmannen utfärdade förordnandet upplästes.

§ 2.

Jäv mot synemännen anmäldes ej, ej heller visste dessa med sig något jävsförhållande till någon av sakägarna.

§ 3.

Den efter verkställda förundersökningar upprättade profilritningen över det avloppsdike, om vars utförande fråga var, företeddes tillika med plankarta över den mark, som befunnits för sin torrläggning beroende av företagets utförande.

§ 4.

Sökandena yrkade, att företaget skulle utföras å sådant sätt att trygghet mot översvämning samt möjlighet till markens torrläggning, till omkring 1.2 meters djup därigenom i regel bleve beredd, och borde avloppet utföras som täckt ledning.

Sökandena yrkade dessutom, att tvenne alternativ skulle upprättas det ena avseende utförande av dikessträckan i sin helhet och det andra endast omfattande sträckan 5+00 - 9+00. Därest utförandet av dikessträckan i sin helhet ställde sig för dyrbart med hänsyn till den båtnad, som kunde beräknas uppkomma genom företagets utförande, påyrkades, att endast sträckan 5+00 - 9+00 skulle utföras men denna sträcka behövde under alla omständigheter utföras.

§ 5.

Något anspråk om ersättning för skada eller intrång genom företagets utförande framställdes på tillfrågan ej.

§ 6.

Synemännen meddelade, att de omedelbart ämnade verkställa för företagets utförande erforderliga värderingar m.m. Resultatet av dessa skulle jämte förslag till företagets utförande med kostnadsberäkning m.m. framläggas för intressenterna vid nytt sammanträde, vilket skulle hållas på samma plats den 29 december 1945kl. 10 f.m., och skulle några ytterligare kallelser eller kungörelser rörande detta sammanträde ej utfärdas.

Mannestad pr Arkelstorp den 17 december 1945.

Klas Westling

statens lantbruksingenjör.

Biträdande gode män:

Nils L. Andersson

[illegible]

År 1945, december 29, kl. 10 f.m. hos Nils Björk i Mannestad.

Närvarande:

förutnämnda synemän och nedannämnda sakägare

Nils Björk i Mannestad för ägor i Smedstorp och

Arvid Persson i Smedstorp.

§ 7.

Det av förrättningsmannen upprättade förslaget med därtill hörande längder genomgicks med sakägarna, varjämte synemännens utlåtande angående företaget upplästes för delägarna.

§ 8.

Till arbetsstyrelse för företaget utsågs lantbrukaren Nils Björk, adress Mannestad pr Arkelstorp, och uppdrogs åt honom jämväl att emottaga och förvara till företaget hörande kartor och handlingar.

§ 9.

Arvodesräkning överlämnades, och meddelade förrättningsmannen, att de dagar, för vilka dagarvode debiterats, funnes angivna i räkningen.

§ 10.

Sedan bestämmelserna angående besvär mot förrättningen enligt grunder i vattenlagen 11 kap. 85 § meddelats sakägarna, förklarades förrättningen avslutad.

Mannestad pr Arkelstorp den 29 december 1945.

Klas Westlund.

statens lantbruksingeniör.

Biträdande gode män:

Nils L. Andersson Oscar Nilsson

LÄNSSTYRELSEN
I
KRISTIANSTADS LÄN

LANDSKANSLIET

Till Statens lantbruksingenjör Klas Westling,
Kristianstad.

Jämlikt 10 kap. 33 § vattenlagen finner länsstyrelsen på ansökan av Nils Björk, Mannestad, och Arvid Persson, Smedstorp, skäligt förordna Eder att i enlighet med föreskrifterna i vattenlagen, därest laga hinder ej möter, verkställa syn å avloppsdike genom och från vattenskadade marker till 1[6] Smedstorp m.fl. nr i Smedstorps och Mannestads byar i Oppmanna socken.

Kristianstad i landskansliet den 9 augusti 1944.

På länsstyrelsens vägnar:

(G. Fjellman) (Georg Lundborg)

71/21 Ekdm.
498 E.

Nr 71/21
Ank. den – 7 AUG. 1944
till Landskansliet
i Kristianstads län.

Till Länsstyrelsen i Kristianstads län

Härmed anhålles vördsamt om förordnande för behörig förrättningsman att i enlighet med gällande vattenlag verkställa syn å avloppsdike genom och från vattenskadade marker till 1:6 Smedstorp m. fl. nr i Smedstorp och Mannerstad byar i Oppmanna socken av Kristianstads län.

Samtliga av företaget berörde torde först av förrättningsmannen hunna med säkerhet angivas.

Smedstorp ō Mannerstad pr Arbelsbrop den 18 april 1944.

Nils Björk
Mannestad

Arvid Persson
Smedstorp

Lantbruksingeniörens kungörelse rörande syneförrättning inom Allarp nr 5, Smedstorp nr 1 och Mannestad nr 1 den 17 december 1945 kl. 8.15.

K U N G Ö R E L S E.

Syneförrättning enligt 10 kap. vattenlagen rörande torrläggning av mark inom Allarp nr 5, Smedstorp nr 1 och Mannestad nr 1 i Oppmanna socken av Kristianstads län kommer att handläggas vid sammanträde hos Nils Björk i Mannestad måndagen den 17 december 1945 kl. 8.15 f.m., då sakägare hava att tillstädeskomma för utförande av sin talan.

Kristianstad den 23 november 1945.

Klas Westling

statens lantbruksingeniör.

Ovanstående kungörelse har anslagits i Oppmanna kyrka söndag d. 25 nov. 1945, klockan:

Oppmanna d. 1/12 45
Henning Svensson
p. t.

Avsänd till pstorsämbetet i Oppmanna socken den 23 november 1945.

tor Löf, veckooffer, 7,30 bönestund, 8 väckelsemöte, H. Härning och sångarna. Kollekt. **Måndag** 3 symöte, fru Ahlström inbjuder, 7,30 em. församlingsstyrelsen hos Löf, 8 körövning. **Onsdag** 8 em. samtalsmöte: "Vad kretsmötet sade oss". **Missionskapellet, Vilan: Söndag** 9,30 s.-skola. **Måndag** 7 V. P. Fredag 7 em. V. F. **Missionshuset, Åsumtorp.** Söndag 9,30 söndagsskola.

Baptistförsamlingen ELIM.

Österlånggatan 19. Kristianstad.

Lördag och söndag Mellersta Skånemissionens högtid. Lördag 4 Bibelstudium av B. S. Orre, Göteborg, 7,30 väckelsemöte, pastorerna I. Bjurbo, B. S. Orre, Jansen, Karlsson m. fl. Sång av sångarna och pastorerna Törnkvist och Lundström m. fl. Insamling. Söndag 9,30 fm. s.-skola, past. Bjurbo, kl. 11 fm. predikan av Orre, Bjurbo, Karlsson m. fl. Duettsång. Offer. 3,30 em. Stort offentligt välkomstmöte för pastor Orre. övriga medv. Bjurbo, Johnsson, Cederblad, Lundström, Törnkvist, Berg, Karlsson m. fl. Duett, solo, strängmusik. Offer för Skånemissionen. Kaffeservering. 7 em. stort avslutningsmöte, samma talare och sångare. Insamling. **Måndag** 7,30 em. Äldste- och diakonmöte, mangrann samling. Tisdag 7,30 sångövning. Torsdag 7,30 em. bön, 8 em. Nils R. Karlsson och sångare. **Fjälkinge Elim:** Söndag 10 fm. s.-skola. Fredag 7,30 Traktatsällskapet. **Viby Elim:** Söndag 10 fm. s.-skola. Fredag 7,30 em. Enocksson, Rosenberg och sångare. **Hammarslund Elim:** Onsdag 7,30 em. Rune Enocksson och sångare. Söndag 9,30 fm. s.-skola. **Rinkaby, Missionssalen:** Torsdag 8 em. Greta Rosenberg och sångare. **Ugerup Elim:** Söndag 9,30 fm. s.-skola. Tisdag 7,30 em. Rosenberg, Enocksson, sångare. **Gringelstad,** hos Svensson: Onsdag 7,30 em. Nils R. Karlsson, Rosenberg och sångare. **Härlöv, skolan:** Söndag 10 fm. s.-skola. **Vinslöv, Pensionatet:** Tisdag 8 Bibelstud. av Nils R. Karlsson. Ämne: Andens frukt. **Degeberga Elim:** Söndag 7,30 em. väckelsemöte, Hermansson. Sångare. Torsdag 7,30 em. Rune Enoksson och sång. **Välkomna till högtiden o. övriga möten!**

Matrumsmöbler.

Ett 30-tal vackra och stilfulla garnityr, i skulpterad ek, alm, björk och valnöt finnas i lager till förmånliga priser. Använda möbler i byte!

JOH. LINDAUS Möbelsnickeri,
Åhus. Tel. 279.
27960

Skrivmaskin,

Remington n:r 10, nyjusterad och i bra skick, säljes för 275:—.

J. E. Perssons Egendomsaffär.
Tel. 26 Vä.
28309

Radiogrammofon,

Philips. Svar till "Bra villkor", Box 113, Långebro.
28325

En vandring.

Nils Fält, Ullstorp nr 9 Önnestad.
28302

Broby Biograf.

Söndagen den 25 nov. kl. 6 och 8
SUSSIE
med **Marguerite Viby.**
Barntillåten kl. 6.

Hus, bostad el. affär.

Bra o. välbel. fastigh. i st. samh., lämpl. för bageri el. konditori. Idealisk enfam.-villa, 4 r. o. k., alla bekväml., i livl. samh. i N. Skåne. Prima boningshus, 3 r. o. k., alla bekväml., vid jvst. Större fastigh. i stad, m. mod. butiker o. 1-2-3-rumsläg. Hypermod. st. villa i turistort. En-fam. ny villa i Höör. Dessutom flera hus o. villor i olika prislägen i Hässleholm o. närligg. orter m. led. lägenheter samt flera andra hus o. villor, frisersalong, frukt- o. blomsteraffär, pensionat, tvättinrättn., handelsträdgård.

AFFÄRSBYRÅN, Hässleholm.
Tel. 908, ankn. bost.
28338

KÖP SOLSTICKAN!

byggnadskontoret, ritningsexpeditionen, Norrlandsgatan 26, Stockholm 7, mot deposition av kr. 50:— för vardera entreprenaderna, vilka belopp skola insättas på byggnadskontorets postgirokonto nr. 182161 beträffande entreprenad nr. 427 senast den 5 december 1945 samt entreprenad nr. 442 senast den 8 december 1945.

Arméns fortifikationsförvaltning
BYGGNADSKONTORET.
28232"

KUNGÖRELSE.

Syneförrättning enligt 10 kap. vattenlagen rörande torrläggning av mark inom Allarp nr 5, Smedstorp nr 1 och Mannestad nr 1 i Oppmanna socken av Kristianstads län kommer att handläggas vid sammanträde hos Nils Björk i Mannestad måndagen den 17 december 1945 kl. 8,15 fm., då sakägare hava att tillstädeskomma för utförande av sin talan.

Kristianstad den 23 november 1945.

KLAS WESTLING.
Statens lantbruksingeniör.
28272"

Näsum.

De nya tilläggskorten för bröd, matfett och tvättmedel utdelas måndagen den 26 nov. å vanliga platser: Näsum 8—10, Axeltorp 1—1,15, Drögsperyd 1,45—2, Östad 2,15—3,15, Västanå 3,30—4.

Personkort och talong till nu gällande tilläggskort medtages.

Kristidsnämnden.
28329"

Yngsjö-Vittskövle m. fl. byar.

Uttaxering med 3 kr. pr försäkrad gris jämte förut förfallna avgifter skola vara betalda till uppbördsmän och kassör före den 1 dec.

Yngsjö Svinassuransförening.
28258"

Oppmanna RLF-avd.

kallas till sammanträde å Kristidsexpeditionen måndagen den 26/11 1945 kl. 7 e. m.

STYRELSEN.
28285"

Me
Delä
rifören
manträ
gen de
behand
mejeri
1. Bl
för de
samt s
2. R
anter.
3. B
rifusio
Styr
dag kl.
Troll
den 22/
Nya
och tvä
å E
ordinar
i Bo
9—10
i Mj
—3,30
i Såg
2,30 en
i Ko
29/11
Onsd
från kl.
Perso
gälland
Avhä
och tid
före
Mån
föreläse
Lovén,
och nu
befolka
diabiog
Tel.

Nyaste Kristianstadsbladet lördagen den 24 nov. 1945.

ınsynıngsförrattarna.
28282"

Gualövs
jeriförening.

garna inom Gualövs meje-
ıng kallas till ord. sam-
de i mejeriets lokal freda-
n 30 nov. kl. 16,00 för att
la följande ärenden som
ts stadgar omförmäla.

. a. välja styrelseledamöter
n som äro i tur att avgå
uppleanter för dessa.
evisorer och revisorsupple-

esluta om ingående i meje-
ıen.
lsen sammanträder samma
15,00.

e-Ljungby pr Bäckaskog
/11 1945.

ORDFÖRANDEN.
28235"

Vånga.

illäggskort för bröd, matfett
ttmedel utdelas

peditionen måndag 26/11,
e exp.-tid,
ana skola tisdag 27/11 kl.
m.,
näs skola samma dag kl. 2
em.,
möllan onsdag 28/11 kl. 2—
.,
mmunalrummet torsdag den
l. 3,30—5 em.
ag den 28/11 exp. stängd
1 em.

nkort jämte talonger till nu
tilläggskort medtagas.
mta korten å nämnd plats

KRISTIDSNÄMNDEN.
28265"

Bromölla
läsningsförening.

agen den 26 nov. kl. 19,30
Amanuens Per Magnus
Malmö, om Skåne i forntid
id. Hur Skåne blev till och
les. Ljusbilder. Lokal: Skan-
afen. Vanligt inträde.
28328"

Budtjänst

Namnanrop.

Åhus

medlemmar

kallas till ordinarie sammanträde på Hushållningssällskapets lokal i Kristianstad lördagen den 8 dec. 1945 kl. 12,00, varvid följande ärenden förekomma:

1. Bestämma arvode och reseersättning åt styrelsen, revisorerna och siffergranskaren för år 1946.
2. Val av 3 styrelseledamöter och 3 suppleanter för 2 år.
3. Val av revisorer och siffergranskare för år 1946.
4. Anslå medel för prenumeration å Fjäderfäavelsföreningens tidskrift.

Åhus den 1 dec. 1945.

STYRELSEN.
28341"

Äsphult.

Anbud å restaurering och takbeläggning av flygeln till gamla prästgården i Äsphult i enlighet med arbetsbeskrivningar, som erhållas hos hemmansäg. Arvid Nilsson, Råbockarp, infordras härmed. Skriftliga anbud, ställda till Äsphults församlingskyrkoråd, skola inlämnas till pastorsexpeditionen i Linderöd senast den 7 december 1945.

Fri prövningsrätt förbehålles.

Anders Ranger.
Kyrkorådets ordf.
28336"

Betleveranserna

skola vara avslutade lördagen den 1 december 1945.

Karpalunds sockerbruk.
28262"

KNISLINGE BIO

Lördag kl. 8.
Söndag kl. 5 och 8.
SÅNGEN OM BERNADETTE
med
Jennifer Jones.
Barn endast kl. 5. Obs. tiden!
28266"

Jourhavande läkare
i Kristianstad är i morgon doktor Heijbel.

Jourhavande veterinär
i Kristianstad är i morgon regementsveterinär C. Bertilsson.

A.-B. Skånebryggerier
hade på torsdagen stämma i Hälsingborg under ordförandeskap av f. landshövding Johan Nilsson, vilken bl. a. omvaldes till ledamot av styrelsen. Bland de valda suppleanterna märkes disponent G. Rosander, Kristianstad, samt bland revisorssuppleanterna borgmästare Einar Dörring, Kristianstad.

Konsert i Glimåkra kyrka
blir det på söndag kl. 5 em. under medverkan av Kristianstads sångförening och Glimåkra manskör. Programmet är följande:

1. Biskop Thomas frihetssång. — J. Jonsson.
   Island. — Henrik Möller.
   (Kristianstads Sångförening och Glimåkra Manskör.)
2. Himlars rymd. — Petersson-Berger
   Agnus Dei. — Aug. Söderman.
   Korsfararsång. — Gust. Noren.
   Lovsång. — L. van Beethoven.
   (Kristianstads Sångförening.)
3. Davids 51 Psalm. — John. Helmich
   Roman.
   Davids 59 Psalm.
   (solo: kantor Harry Vigholm.)
4. Till natten. — Edv. Düring.
   Klara stjärna. — H. Wetterling.
   Bön i stormen. — R. J. Dürrner.
   Herdens söndagssång. — C. Kreutzer.
   (Glimåkra Manskör.)
5. Hör oss Svea. — G. Wennerberg.
   Sverige. — Wilhelm Stenhammar.
   (Kristianstads Sångförening och Glimåkra Manskör.)

Lagring av intill 2000 ton potatis.
Livsmedelskommissionen har fått i uppdrag att föranstalta om lagring av intill 2.000 ton potatis

F Ö R T E C K N I N G

över delägare i det avdikningsföretag, rörande torrläggning av mark inom Allarp nr 5, Smedstorp nr 1 och Mannestad nr 1 i Oppmanna socken av Kristianstads län, vilka jämlikt vattenlagen 10 kap. 8 och 40 §§ underrättats angående sammanträdet den 17 december 1945 kl. 8.15 f.m.

1.	Bokhandlare	Emil Bruzelius		KRISTIANSTAD
2.	Arrendator	Axel Nilsson	Allarp	GÅRRÖ
3.	"	Gunnar Nilsson	"	"
4.	Lantbrukare	Nils Björk	Mannestad	ARKELSTORP
5.	"	Arvid Persson	Smedstorp	"

Att underrättelser avsänts till förestående sakägare med posten den 23 november 1945, intygas

ex officio:

Klas Westling.

U T L Å T A N D E

angående utförande av vattenavlopp för torrläggning av mark inom Allarp nr 5 och Smedstorp nr 1 i Oppmanna socken av Kristianstads län avgivet av synemännen vid syneförrättning enligt 10 kap. vattenlagen år 1945.

Avdikningsområdets belägenhet m.m.

Företaget, som till huvudsaklig del avser torrläggning av redan odlad jord, är att hänföra till dikning. Det är beläget å Skräboåns nederbördsområde nr 87. Mot företagets utförande på sätt i detta utlåtande närmare finnes angivet möter enligt synemännens förmenande icke något laga hinder.

Sökande.

Sökande till förrättningen äro Nils Björk såsom ägare till fastigheten Smedstorp 1^{6} samt Arvid Persson såsom ägare till fastigheten Smedstorp 1^{5}.

Företagets utsträckning är beroende av sökandenas yrkanden och förefintliga fallförhållanden, och omfattar syneförrättning i anledning härav den dikessträcka, som å hithörande plankarta är utmärkt med en heldragen, grov, röd linje samt betecknad A-B-C.

Förslag angående företagets utförande har upprättats i två alternativ. Alternativ I avser utförande av hela avloppssträckan A-B-C och torrläggning av all i företaget ingående mark under det att alternativ II endast avser utförande av avloppssträckan A-B för torrläggning av framför allt den till fastigheten Smedstorp 1^{6} hörande marken. Den i företaget ingående marken till denna fastighet är som av plankartan till företaget framgår f.n. täckdikad till B d.v.s.

täckdikesögat utmynnar vid B i det öppna dike, om vars utförande fråga nu är. Genom utförande av avloppssträckan A-B torrlägges därför marken till fastigheten Smedstorp 1 6 under förutsättning att öppna avloppsdiket å sträckan B-13+00 är så stort, att det kan mottaga tillströmmande vatten,utan att vattnet flödar över dikeskanterna och översvämmar kringliggande åkrar. Denna förutsättning förefinnes här. Bestämmelser angående vilket alternativ, som skall utföras, finnas införda nedan under rubriken "kostnadsfördelning".

Plankarta och profilritning.

Över den avloppssträcka, om vars utförande fråga nu är, äro dels profil- och sektionsritningar uppgjorda utvisande lutningsförhållandena och avloppets beskaffenhet i övrigt, och dels plankarta upprättad utvisande den mark, som med hu befintligt avlopp ej kan torrläggas till ändamålsenligt djup. Begränsningskurvan har av denna anledning beträffande åker och till åker tjänlig mark lagts 1.4 meter över ordinärt sommarvattenstånd i avloppet och för övrig mark 1.0 meter över nämnda vattenstånd, men har vid bestämmande av begränsningskurvan jämväl nödig hänsyn till markens avfall tagits.

Båtnadsuppskattning.

Jämlikt bestämmelserna i vattenlagen 7 kap. 22 § och 10 kap. 60 § hava synemännen uppskattat den mark, som ansetts beroende av företagets utförande, och har därvid uppskattning skett av marken såväl i dess skick före företaget som ock i det skick, vari den antages komma efter företagets fullbordan, och framgå såväl de å de särskilda ägofigurerna som de å de olika fastigheterna belöpande andelarna av den särskilda längd, som finnes bilagd detta utlåtande.

Enligt denna längd utgör för alternativ I markens värde före företaget 10.624 kronor 40 öre och efter företaget sagda värde 26.880 kronor, vadan värdet av båtnaden vid företagets utförande enligt detta alternativ utgör 16.255 kronor 60 öre. Enligt samma längd utgör för alternativ II motsvarande värden 5.602 kronor 60 öre, 14.182 kronor och 8.579 kronor 40 öre respektive.

Av värderingslängden framgår, att inom alternativ I viss del av båtnaden utgöres av torrläggningsbåtnad och viss del av brukningsbåtnad, och framgår värdet av de båda slagen av båtnad av längden. Genom företagets utförande enligt alternativ II uppkommer däremot endast torrläggningsbåtnad som ävenledes framgår av värderingslängden.

Nederbördsområde, dimensionering m.m.

För att den beräknade jordförbättringen skall uppkomma måste dikningsarbetet verkställas i överensstämmelse med förslaget, som är upprättat med hänsyn till framrinnande vattenmängd, markens lutningsförhållanden, dikningsarbetets ändamål m.m.

Nederbördsområdet har bestämts med ledning av Rikets allmänna kartverks ekonomiska kartor över Kristianstads län och utgör

vid punkt	6+40	200 hektar	
	9+00	190 "	
	11+50	180 "	
	13+00	160 "	
	14+30	150 "	
	15+83	140 "	och
	16+94	135 "	.

Vid bestämmande av avloppets dimensioner hava synemännen utgått från en största avrinning av 1.2 sekundliter pr hektar.

För övrigt hänvisas till plankarta, profil- och sektionsritningar jämte kostnadsförslag.

Fixpunkterna i företaget äro lagligen skyddade och få alltså ej övertäckas, borttagas eller på annat sätt förstöras. Önskar jordägare borttaga fixpunkt, skall han därom göra anmälan till statens lantbruksingeniör, vilken då låter avväga annan lämplig fixpunkt. Kostnaden för lantbruksingeniörens i sådant hänseende företagna förrättning gäldas av dikningsföretaget. Fixpunkternas läge i plan framgår av plankartan, deras höjdläge och utseende av påskrift å profilritningen.

Ersättningar.

Av paragraf 5 i förrättningsprotokollet framgår, att något anspråk om ersättning för skada eller intrång i samband med företagets utförande ej framställts. Med anledning härav finnes ej skäl föreskriva, att några ersättningar skola utgå i samband med företagets utförande.

Vid framtida rensningar av vattenavloppet skola några ersättningar för intrång ej heller utgå.

Kostnadsfördelning.

Beträffande frågan om vilket alternativ, som skall utföras, få synemännen anföra, att, som av utredningen framgår, inom alternativ I kostnaden för företagets utförande beräknas komma att överstiga den härigenom uppkommande båtnaden, under det att vid företagets utförande enligt alternativ II kostnaden beräknas understi-

ga ~~nämnda~~ båtnaden. På grund av sökandenas yrkanden enligt paragraf 4 i förrättningsprotokollet få synemännen därför bestämma, att företaget skall utföras enligt alternativ II.

Någon anledning till avdelningsbildning inom företaget för jämkning av kostnaderna mellan fastigheterna enligt grunder i vattenlagen 7 kap. 24 § föreligger ej. I kostnaderna för arbetena för utförande av avloppssträckan A-B skola därför ägarna till marken deltaga i förhållande till båtnadsvärdet av denna mark sådant detta angivits för alternativ II enligt ovan åberopade utlåtandet vidfogade värderingslängd dock med iakttagande av bestämmelserna i vattenlagen 7 kap. 27 § och 10 kap. 80 §.

I kostnadsfördelningslängden finnes med iakttagande av ovanstående grunder angivet vars och ens delaktighet i förbättringsvärde och procenttal, samt den kostnad, som enligt det upprättade kostnadsförslaget åligger varje delägare, allt enligt altenativ II.

Kostnaderna för syneförrättningen gäldas av delägarna i företaget efter båtnadsvärde enligt alternativ I, vilken delningsgrund av synemännen ansetts skälig för dessa kostnader. Alla övriga med företagets utförande förenade framtida förrättningskostnader såsom kostnader för arbetskontroll m.m. skola däremot fördelas efter den delningsgrund, som angivits för arbetskostnadernas fördelning.

Framtida underhåll.

Kostnaderna för företagets underhåll bestridas av sakägarna efter samma grund, som i kostnadsfördelningslängden bestämts för anläggningskostnadernas fördelning. Kostnad för rensningsåtgärd, som föranletts av enskild sakägares åverkan eller försummelse, uttages

dock av denne.

Domstolsavgift.

Enär den genom företagets utförande enligt alternativ II uppkommande båtnaden icke beräknas uppgå till 10.000 kronor, skall avgift, varom förmäles i vattenlagen 11 kap. 95 §, i detta fall ej utgå.

Verkställighet.

Innan arbetet får påbörjas, skall denna syneförrättning hava vunnit laga kraft samt länsstyrelsen i Kristianstads län hava underrättats angående styrelseval.

Arbetsstyrelse.

Enär sakägarna äro flera än två, skall företagets angelägenheter handhavas av en arbetsstyrelse, som väljes på allmänt sammanträde med sakägarna enligt föreskrift i vattenlagen 7 kap. 64 §.

Arbetsstyrelsens åliggande är bl.a.

att jämlikt föreskrifterna i vattenlagen 7 kap. 62 § anmäla styrelseval hos länsstyrelsen,

att å offentlig auktion eller genom infordrande av anbud försälja arbetet på förmånligaste sätt till entreprenör, som kan godkännas av statens lantbruksingeniör i länet,

att själv och med biträde av sakkunnig person övervaka arbetets utförande i överensstämmelse med det upprättade förslaget,

att verkställa behövliga utdebiteringar och fördelningar av kostnader,

att föra räkenskaper över arbetet och årligen redovisa dessa för delägarna,

att för sistnämnda ändamål och då så eljest kan finnas nödigt kalla delägarna till sammanträde i den ordning, som föreskrives i vat-

tenlagen 7 kap. 64 §,

att vid alla sammanträden föra protokoll, vilket skall vara för delägarna tillgängligt senast 14 dagar efter sammanträdet,

att ombesörja dikets vidmakthållande och upprensning å årstid, då växande gröda tager minst skada därav samt

att i övrigt vidtaga alla åtgärder, som kunna befrämja arbetets verkställande och vidmakthållande.

Arbetsföreskrifter.

Med avseende å företaget stadga synemännen i övrigt jämlikt vattenlagen 10 kap. 62 § :

att företaget skall benämnas Allarp-Smedstorps dikningsföretag 1945,

att arbetet skall vara fullbordat före utgången av år 1950,

att arbetet skall anses lagligen avslutat då godkännande avsyningsbevis lämnats av statens lantbruksingeniör eller den han i sitt ställe sätter, och detta bevis blivit å gemensamt sammanträde med delägarna uppläst för dessa,

att arbetet skall utföras i överensstämmelse med det upprättade förslaget, dock att mindre ändringar, som under arbetets utförande kunna visa sig lämpliga beträffande dikes läge och annat, som ej inverkar minskande på torrläggningens djup eller på avrinningen, och varom berörda sakägare äro eniga, må efter hörande av statens lantbruksingeniör och efter hans skriftliga medgivande företagas,

att cementrören skola gjutas av svensk cement, att de skola godkännas av statens lantbruksingeniör eller dennes ombud, innan de nedläggas, och att deras läge skall kontrolleras av statens lant-

bruksingeniör eller dennes ombud, innan de få höljas,

att den, som åtagit sig arbetet, ej må erhålla slutlikvid, förrän arbetet i sin helhet godkänts av statens lantbruksingeniör eller den han i sitt ställe sätter samt

att rensning av brunnar skall ske minst två gånger årligen och så ofta behov därav föreligger. Koppling direkt till rörsträng förbjudes, såvida ej statens lantbruksingeniör därtill givit sitt skriftliga medgivande.

Besvärshänvisning.

Är någon missnöjd med åtgärd eller beslut under denna syneförrättning eller med detta synemännens utlåtande ingive inom sextio dagar från nedanstående dag sina till Söderbygdens vattendomstol i Stockholm ställda besvär. I besvären skola fullständigt upptagas klagandens alla påståenden och skälen därför, och skola vid besvären fogas de handlingar, klaganden vill åberopa till stöd för ändringssökandet. Besvären skola ingivas i tre exemplar.

Arkelstorp den 29 december 1945.

Klas Westling, Ordförande Nils L. Ståndaren

Areal								Nuvarande värde			Blivande värde			Förbättringsvärde		
Åker		Äng och odlingsmark		Annan duglig mark		Impediment och högl. mark		pr har	pr ägofigur		pr har	pr ägofigur		pr har	pr ägofigur	
Har	ar	Har	ar	Har	ar	Har	ar	Kr.	Kr.	öre	Kr.	Kr.	öre	Kr.	Kr.	öre
7		8		9		10		11	12		13	14		15	16	

Markuttäknings- och värderingslängd till "Ottaryd-Smedstorps dikningsföretag 1945" i Ryssnäma socken av Kristianstads län.

Socken, by och hemman	Registernummer	Littera å kartan	Hemmanstal	Ägofigurens nummer	Delägares namn, hemvist m. m. samt ägobeskrivning
1	2	3	4	5	6
					Alternativ I.
Oppmanna socken.					
Allsjö	5'	Aa	1899/1096		Bokhandl. Emil Bruzelius, Kristianstad
					kr. Axel och Gunnar Nilsson
				1	ängsmark
				2	åker, mylla på mjäla
					Summa
Smedstorp	15	Ba	5/40		Astrid Persson
				3	ängsmark
				4	"
				5	skogsmark
				6	åker, torvmylla på mjäla
				7	" , "
				8	" , "
				9	" , "
				10	" , mylla på mjäla
				11	" , "
				12	" , "
				13	" , "
				14	" , "
				15	" , "
				16	väg imp.
				17	" "
	Brukningsbälnad: Genom igenläggning av stäckan 13+42–6–15. Värdet av brukningsbälnaden kan till 200 x 5.53				
					Summa

Areal								Nuvarande värde			Blivande värde			Förbättringsvärde		
Åker		Äng och odlingsmark		Annan duglig mark		Impediment och högl. mark		pr har	pr ägofigur		pr har	pr ägofigur		pr har	pr ägofigur	
Har	ar	Har	ar	Har	ar	Har	ar	Kr.	Kr.	öre	Kr.	Kr.	öre	Kr.	Kr.	öre
7		8		9		10		11	12		13	14		15	16	
			09					648	57	60	800	72	—	160	14	40
	24							1.200	288	—	1.500	360	—	300	72	—
	24		09						345	60		432	—		86	40
			27					300	81	—	600	162	—	300	81	—
			40					480	192	—	800	320	—	320	128	—
					17			300	51	—	400	68	—	100	17	—
	59							1.000	590	—	2.000	1180	—	1.000	590	—
1	68							600	1008	—	2.000	3360	—	1.400	2352	—
	24							1.000	240	—	2.000	480	—	1.000	240	—
	24							1.400	336	—	2.000	480	—	600	144	—
	55							1.000	550	—	2.000	1100	—	1.000	550	—
	09							1.000	90	—	2.000	180	—	1.000	90	—
	79							800	632	—	2.000	1580	—	1.200	948	—
	11							1.200	132	—	2.000	220	—	800	88	—
	70							800	560	—	2.000	1400	—	1.200	840	—
	54							1.000	540	—	2.000	1080	—	1.000	540	—
							04	—	—		—	—		—	—	
							08	—	—		—	—		—	—	
16+94 uppkommer brukningsbälnad för ägofigurerna beräknas till 200 kronor pr hektar eller alltså												1.106	—		1106	—
5	53		67		17		12		5002	—		12716	—		7714	—

Socken, by och hemman	Registernummer	Littera å kartan	Hemmanstal	Ägofigurens nummer	Delägares namn, hemvist m. m. samt ägobeskrivning
1	2	3	4	5	6
Sundsbrys	16	Bb	1/8		Nils Björk
				18	ängsmark
				19	åker, torrbl. mylla på stenb. mjäla
				20	" , "
				21	" , "
				22	" , lättl. djup torvjord
				23	" , "
				24	" , mylla på mjäla
				25	" , "
				26	" , " (stenb)
				27	väg imp.
					Summa
					Sammandrag
Oppmanna socken.					
Allarps	51	Aa	1899/1096		Boklandl. Emil Bruzelius, Kristianstad
					Ass. Axel och Gunnar Nilsson
Sundsbrys	15	Ba	5/48		Astrid Persson
"	16	Bb	1/8		Nils Björk
					Summa

Areal								Nuvarande värde			Blivande värde			Förbättringsvärde		
Åker		Äng och odlingsmark		Annan duglig mark		Impediment och högl. mark		pr har	pr ägofigur		pr har	pr ägofigur		pr har	pr ägofigur	
Har	ar	Har	ar	Har	ar	Har	ar	Kr.	Kr.	öre	Kr.	Kr.	öre	Kr.	Kr.	öre
7		8		9		10		11	12		13	14		15	16	
			21					600	126	—	800	168	—	200	42	—
1	18							1.000	1180	—	2.000	2360	—	1.000	1180	—
1	42							800	1136	—	2.000	2840	—	1.200	1704	—
	16							1.000	160	—	2.000	320	—	1.000	160	—
1	33							600	798	—	2.000	2660	—	1.400	1862	—
1	66							600	996	—	2.000	3320	—	1.400	2324	—
	51							1.000	510	—	2.000	1020	—	1.000	510	—
	45							600	270	—	2.000	900	—	1.400	630	—
	09							1.120	100	80	1.600	144	—	480	43	20
							10	—	—		—	—		—	—	
6	80		21				10		5276	80		13732	—		8455	20
	24		09						345	60		432	—		86	40
5	53		67		17		12		5002	—		12716	—		7714	—
6	80		21				10		5276	80		13732	—		8455	20
12	57		97		17		22		10624	40		26880	—		16255	60

Socken, by och hemman	Registernummer	Littera å kartan	Hemmanstal	Ägofigurens nummer	Delägares namn, hemvist m. m. samt ägobeskrivning
1	2	3	4	5	6
					Alternativ II
Ljungarums socken.					
Allarp	5¹	Aa	1899/1096		Bokhandl. Emil Bruzelius, Kristianstad
					Ass. Karl och Gunnar Nilsson
				1	ängsmark
				2	åkr, mylla på mjäla
					Summa
Sundstorp	15	Ba	5/48		Arvid Persson
				3	ängsmark
					Summa
Sundstorp	16	Bb	1/8		Nils Björk
				18	ängsmark
				19	åkr, torrbl. mylla på stenb. mjäla
				20	" , "
				21	" , "
				22	" , täml. djup torvjord
				23	" , "
				24	" , mylla på mjäla
				25	" , "
					Summa
					Sammandrag
Allarp	5¹	Aa	1899/1096		Bokhandl. Emil Bruzelius, Kristianstad Ass. Karl och Gunnar Nilsson
Sundstorp	15	Ba	5/48		Arvid Persson
"	16	Bb	1/8		Nils Björk
					Summa

PETTERSONSKA BOKTR. EFTR. SKARA

436997

Areal								Nuvarande värde			Blivande värde			Förbättringsvärde		
Åker		Äng och odlingsmark		Annan duglig mark		Impediment och högl. mark		pr har	pr ägofigur		pr har	pr ägofigur		pr har	pr ägofigur	
Har	ar	Har	ar	Har	ar	Har	ar	Kr.	Kr.	öre	Kr.	Kr.	öre	Kr.	Kr.	öre
7		8		9		10		11	12		13	14		15	16	
			09					640	57	60	800	72	–	160	14	40
	24							1.200	288	–	1.500	360	–	300	72	–
	24		09						345	60		432	–		86	40
			27					300	81	–	600	162	–	300	81	–
			27						81	–		162	–		81	–
			21					600	126	–	800	168	–	200	42	–
1	18							1.000	1180	–	2.000	2360	–	1.000	1180	–
1	42							800	1136	–	2.000	2840	–	1.200	1704	–
	16							1.000	160	–	2.000	320	–	1.000	160	–
1	33							600	798	–	2.000	2660	–	1.400	1862	–
1	66							600	996	–	2.000	3320	–	1.400	2324	–
	51							1.000	510	–	2.000	1020	–	1.000	510	–
	45							600	270	–	2.000	900	–	1.400	630	–
6	71		21						5176	–		13588	–		8412	–
	24		09						345	60		432	–		86	40
			27						81	–		162	–		81	–
6	71		21						5176	–		13588	–		8412	–
6	95	0	57						5602	60		14182	–		8579	40

Åkelstorp den 29 December 1945.

Klas Westling, Oscar Ståhl by Nils L. Hudesson

Socken, by och hemman	Registernummer	Littera å kartan	Hemmanstal	Ägofigurens nummer	Delägares namn, hemvist m. m. samt ägobeskrivning
1	2	3	4	5	6

PETTERSONSKA BOKTR. EFTR.
SPÅNGA

436997

K O S T N A D S F Ö R S L A G

Läge	Längd m.	Arbete, jordmån m. m.		Antal	à pris	Kostnad Kr.	Kostnad öre	Summa Kr.	Summa öre
1	2	3		4	5	6		7	
	till	"Allarp-Smedstorps dikningsföretag 1945" i							
	Oppmanna socken av Kristianstads län.								
		Alternativ I.							
5-9	400	Dikessträckan A-B.							
5-5+22	22	Uppränsning för öppet dike	lm	22	2.00			44	--
5+22-9	378	24" cementrör	lm	378	10.00			3780	--
5+22-6+30	108	Grävning, rörläggning och åter-							
		fyllning	lm	108	7.00	756	--		
6+30-6+40	10	Dito Dito (berg)	lm	10	15.00	150	--		
6+40-7+30	90	Dito Dito	lm	90	7.00	630	--		
7+30-7+40	10	Dito Dito (berg)	lm	10	15.00	150	--		
7+40-9	160	Dito Dito	lm	160	6.00	960	--	2646	--
5+22		Dikesöga av betong	st	1	70.00			70	--
5+72,6+40		Intagningsbrunnar enl. ritning.							
8+24, 9,		Inre diam = 0.9 m	st	4	75.00			300	--
		För oförutsedda fall, arbetets							
		tillsyn m.m. tillägges c:a 12 %						820	--
		Summa						7660	--
9-16+94	794	Dikessträckan B-C.							
9-11+50	250	24" cementrör	lm	250	10.00	2500	--		
11+50-15+15	365	21" cementrör	lm	365	8.00	2920	--		
15+15-16+94	179	18" cementrör	lm	179	6.50	1163	50	6583	50
9-9+90	90	Grävning, rörläggning och åter-							
		fyllning	lm	90	5.00	450	--		
9+90-10+50	60	Dito Dito	lm	60	7.00	420	--		
10+50-11+50	100	Dito Dito	lm	100	5.00	500	--		
11+50-12+40	90	Dito Dito	lm	90	3.50	315	--		
12+40-12+70	30	Grävning, rörläggning och åter-							
		fyllning	lm	30	6.00	180	--		
12+70-14+90	220	Dito Dito	lm	220	3.50	770	--		
14+90-15+20	30	Dito Dito	lm	30	5.50	165	--		
		Överföres				2800	--	6583	50

Läge	Längd m.	Arbete, jordmån m. m.	Antal	à pris	Kostnad Kr.	Kostnad öre	Summa Kr.	Summa öre
1	2	3	4	5	6		7	
		Överfört -			2800	--	6583	50
15+20-15+30	10	Grävning, rörläggning och åter-						
		fyllning lm	10	4.00	40	--		
15+30-16+94	164	Dito - Dito lm	164	3.00	492	--	3332	--
11+50, 13,		Intagningsbrunnar. Inre diam.						
13+55,14+30,		0.9 m st	5	70.00		--	350	--
15+15		Intagningsbrunn. Inre diam.						
15+83		0.7 m st	1	55.00			55	--
16+94		Intagningsbassäng av betong samt						
		galler av järn st	1	250.00		--	250	--
		För oförutsedda fall, arbetets						
		tillsyn m.m. tillägges c:a 10 %				--	1059	50
		Summa					11630	--

Sammandrag.

5-9	400	Dikessträckan A-B					7660	--
9-16+94	794	" B-C					11630	--
	1194	Summa					19290	--

Arkelstorp den 29 december 1945.

Klas Westling

statens lantbruksingeniör.

K O S T N A D S F Ö R S L A G

Läge	Längd m.	Arbete, jordmån m. m.	Antal	à pris	Kostnad Kr.	Kostnad öre	Summa Kr.	Summa öre
1	2	3	4	5	6		7	
		till "Allarp-Smedstorps dikningsföretag 1945" i						
		Oppmanna socken av Kristianstads län.						
		Alternativ II.						
5-9	400	Dikessträckan A-B.						
5-5+22	22	Uppränsning för öppet dike lm	22	2.00			44	--
5+22-9	378	24" cementrör lm	378	10.00			3780	--
5+22-6+30	108	Grävning, rörläggning och åter-						
		fyllning lm	108	7.00	756	--		
6+30-6+40	10	Dito Dito (berg) lm	10	15.00	150	--		
6+40-7+30	90	Dito Dito lm	90	7.00	630	--		
7+30-7+40	10	Dito Dito (berg) lm	10	15.00	150	--		
7+40-9	160	Dito Dito lm	160	6.00	960	--	2646	--
5+22		Dikesöga av betong st	1	70.00			70	--
5+72,6+40		Intagningsbrunnar enl. ritning						
8+24		Inre diam. 0.9 m st	3	75.00			225	--
9		Intagningsbassäng av betong samt						
		med galler av järn enl. ritning st	1	325.00			325	--
		För oförutsedda fall, arbetets						
		tillsyn m.m. tillägges c:a 12 å 13 %					910	--
		Summa					8000	--

Arkelstorp den 29 december 1945

Klas Westling

statens lantbruksingeniör.

	Läge	Längd m.	Arbete, jordmån m. m.	Antal	à pris	Kostnad		Summa	
						Kr.	öre	Kr.	öre
	1	2	3	4	5	6		7	

Kretsradsförhandlingslängd

till "Allarps-Snurdstorps dikningsföretag 1945" i Ogymanna socken av Kristianstads län.

Socken, by och hemman	Registernummer	Sektion å kartan	Stämpelmärke	Delägare	
Oppmanna					
Allaryd	5'	Aa	1899/4096	Bokhandlare Emil Bergelius, Kristianstad	Nr.
Sundstorp	15	Ba	5/48	Arvid Persson	
"	16	Bb	1/8	Nils Björk	

	Stämde eller icke stämde	Tillägg i arbetskostnad enl. alternativ II					Tillägg i förädlingskostnaden enl. uttalandets bestämmelser		
		Förädlingspräde		Förädlingstal	Bränsved kostnad		Förädlingstal	Förädlingskostnad	
		kr.	öre	%	kr.	öre	%	kr.	öre
Axel och Gunnar Ekros	ej sök.	86	40	1.007	80	56	0.532	1	84
	sök.	81	-	0.944	75	52	47.455	164	72
	sök.	8412	-	98.049	7843	92	52.013	180	54
Summa		8579	40	100:000	8000	-	100:000	347	10

Arkelstorp den 29 December 1945.

Klas Westling, Nils L. Andersson

ARVODESRÄKNING

för syneförrättning enligt vattenlagen angående Allerup-Snedstorps dikningsföretag 1945 i Oppmanna

socken av Kristianstads *län,*

upprättad enligt nedanstående §§ i lantbruksingenjörstaxan av den 27 juni 1930.

År	Dato	Arbete	Antal	à kr	Kr	öre	Kr	öre
1	2	3	4	5	6		7	
		Kallelser och kungörelser, § 5, st	9	0,50	4	50	4	50
		Ägomätning: i skala 1:4000, §§ 6—10						
		a) för mätningsområdets gränser enl. tariff I,						
		1) i åker, raklinje km	0.50	1,50	0	75		
		kroklinje „	2.30	3,00	6	90		
		i annan mark, raklinje „		3,00				
		kroklinje „		6,00				
		2) för strandsträckor utefter sjö o. vattendrag med bredd över 15 m						
		i åker, raklinje km		3,00				
		kroklinje „		5,00				
		i annan mark, raklinje „		5,00				
		kroklinje „		11,00				
		3) för strandsträckor utefter mindre vattendrag, bredd 10—15 meter						
		i åker, raklinje „		1,00				
		kroklinje „		2,00				
		i annan mark, raklinje „		2,00				
		kroklinje „		5,00				
		b) för mätningsområdets olika ägoslag, ägofigurer och areal enligt tariff II						
		åker, medelareal 0,66 ha st	19	0.36	6	84		
		ha	12.57	0.54	6	79		
		äng och odlingsmark, medelareal 0.24 ha st	4	0.14	0	56		
		ha	0.97	0.74	0	72		
		annan mark och impediment, medelareal 0.10 ha st	4	0.05	0	20		
		ha	0.39	0.78	0	30		
		c) för vattenavlopp enl. tariff III med en medelbredd av >15, 10—15, <10 m						
		i åker o. d., raklinje km						
		kroklinje „						
		i annan mark, raklinje „						
		kroklinje „	0.30	11.-	3	30		
		Tillägg för mätning i skala 1:						
		d) för textning, skala o. d., 1:sta regalarket bladet			4	—		
		övriga regalark blad st					30	36
		Överföres					34	86

1	2	3	4	5	6	7
		Överfört				34 86
ing. R. Johansson d. 31.5–1.6.45		**Avvägning.**				
		a) avvägning, längdmätning o.d., § 46 mom. 4 ..... *dagar*	1 1/4	12,00	15 —	
		b) ytavvägning, § 11, mom. 1, tariff IV				
		i öppen mark, medelantal 44 *punkter pr ha* ..... *ha*	13.71	0.50	6 86	
		avvägda punkter ..... *st*	60	0.03	1 80	
		i annan mark, medelantal ..... *punkter pr ha* ..... *ha*				
		avvägda punkter ..... *st*				
		c) begränsningskurva, § 11, mom. 2:				
		i öppen mark ..... *km*	1.40	2,00	2 80	
		i annan mark ..... *„*		5,00		26 46
		Arealuträkning, *§ 13, tariff V, medelareal* 0.51 *ha,* ..... *st*	27	0.07	1 89	
		ha	13.93	0.06	0 84	2 73
		Ägobeskrivning, *§ 14, ägofigurer* ..... ~~st~~		~~0,01~~	1 50	1 50
ing. Wittling 16.12.1945		***Markvärdering:***				
		a) uppskattning och värdering, § 46 mom. 5 ..... *dagar*	2/3	12,00	8 —	
		b) gradtabell eller kurva, § 16, mom. 1:				
		för första kilometern av avlopps längd ..... *km*			~~4~~	
		för övriga kilometer ..... *st*		1,50		
		c) uträkning därmed av värde pr ytenhet, § 16, mom. 2, värdetal „	48	0,06	2 88	
		d) uträkning av förbättring eller försämring, § 17, ägofigurer „	24	0,12	2 88	13 76
		Längdprofil, *§ 19, längdskala 1:* ~~4000~~				
		a) uppritning enl. tariff VI, 1) endast markyta ..... *km*				
		2) befintligt avlopp eller vall ..... „	1.29	3.50	4 52	4 52
		Tvärsektioner, *§§ 21 och 22, i skala 1:100,*				
		vid uppritning av endast befintlig eller ny sektion ..... *st*				
		..... „				
		vid uppritning av såväl befintlig som ny sektion ..... „	4	0.22	0 88	
		..... „				
		..... „				0 88
		Antal blad med profil- och sektionsritningar ..... „	1	3,00	3 —	3 —
ing. R. Johansson 6/6 1945 – ½ dag ing. A. Andersson 6/12 1945 – ½ dag		***Hydrografisk utredning,*** *§§ 23 och 48, grundbelopp*			~~9~~ —	
		för vattenområdets areal ..... *km²*		0,02		
		dagar	1	12,00	12 —	12 —
		Dimensionsberäkning, *§ 24*				
		a) för öppet avlopp, utan särskild beräkning ..... *km*		3,50		
		tillägg för särskild beräkning av dimensionerna ..... „		1,00		
		„ „ våta sektionsarean vid h. v. y. 0,50 kr pr m² „				
		nämligen: ..... *m² sektion på* ..... „				
		..... „ „ „ ..... „				
		..... „ „ „ ..... „				
		..... „ „ „ ..... „				
		b) täckt ledning, 1) inre diameter intill 20 cm ..... „		6,00		
		2) „ „ över 20 „ ..... „	1.29	10,00	12 90	12 90
		Inritning å kartan av avlopp och vallar, *§ 26, grundbelopp*			1 —	
		tillägg för varje cm verkligt mått å kartan ..... *cm*	32	0,03	0 96	1 96
		Arbetsbeskrivning, *§ 27, 1:a sidan*			~~2~~	
		tillägg för övriga sidor ..... *st*		2,00		—
		Överföres				114 57

1	2	3	4	5	6		7	
		Överfört					114	57
		Kostnadsberäkning, *§ 28, a) nyanläggning* ... *km*		2,50				
		därjämte 25 öre pr m² av våta sektionsarean vid h. v. y.						
		nämligen ... *m² sektion på* ... „						
		b) vid förändring av befintligt avlopp ... „	1.29	4,00	5	16		
		därjämte 50 öre pr m² av våta sektionsarean vid h.v.y.						
		nämligen ... *m² sektion på* ... „						
		c) av kostnadsförslagets slutsumma 0,1 % (broar och vallar inberäknade) 2 alternativ			27	29	32	45
		Förslag till invallning, *§ 29*						
		a) Konstruktion och dimensionering av vallar			~~0~~			
		b) Inläggning av vallkrön ... *km*		0,50				
		c) Uppritning av tvärsektioner ... *st*		0,25				
		d) Kostnadsberäkning ... *km*		3,00				
		§ 46 Förslag till pumpstation ... *dagar*		12,00			—	
		Förslag till bro- och trumbyggnad, *§§ 33—35 och 38*						
		Dimensionsberäkning ... *st*		8,00				
		Ritarbete ...						
		för särskilt konstruerade landfästen ... *st*		4,00				
		Kostnadsberäkning ...						
		för särskilt konstruerade landfästen ... *st*		4,00				
		Grundförstärkning ... *m²*		0,10				
		Ritningar, antal blad ... *st*		3,00			—	
		Införande av höjdsiffror å plankartan, *§ 39* ...	60	0,01	0	60	0	60
		Översiktskarta, *§ 41* ...			—		—	
		Ersättningslängd, *§ 42, grundbelopp* ...			~~1~~	~~50~~		
		antal ersättningsbelopp ... *st*		0,25			—	
		Kostnadsfördelning, *§ 43, grundbelopp* ...			2	—		
		antal fastigheter ... *st*	3	0,30	0	90		
		tillägg för fastigheter i olika avdelningar ... „		0,20			2	90
ing. Wirling		***Utlåtande,*** *§ 45* ... *sid*	8	3,00	24	—	24	—
17.12 & 29.12.45		***Sammanträden o. upprättande av protokoll,*** *§ 46 mom. 1, dagar*	1	12,00	12	—	12	—
		Särskild utredning, *§ 46, mom. 2* ... „		12,00				
		... „		12,00				
		...						
Ing. A. Andersson 23.11.1945		***Utredning å länets lantmäterikontor rörande fastighetsgränser, jordregisternummer o. d.,*** *§ 46, mom. 15* ... *dagar*	1/3	12,00	4	—	4	—
Kanslibit. E. Olsson 15.12.45		***Förslag enl. § 46 mom. 15,*** *brunn* ... „	1/4	12,00	3	—		
15.12.45		*utlopp för täckt ledning* ... „	1/4	12,00	3	—		
Ing. L. Karlsson 14.12.45		~~*slamficka*~~ *intagningsbrunn* ... „	1/2	12,00	6	—		
		antal blad ... *st*	1	3.-	3	—	15	—
		Lösen för: *Summa kronor*					205	52
		Kopia av plankartan, *§ 51*						
		1) 1:sta regalarket bladet ...			7	—		
		övriga regalark blad ... *st*						
		2) efter kartans skala och ägofigurernas medelareal, tariff VII, skalan 1: 4000 ..., *medelareal* 0.51 *ha, ägofigurer st*	27	0.10	2	70		
		... *ha*	13.93	0.08	1	11		
		Överföres			10	81		

1	2	3	4	5	6		7	
		Överfört			10	81		
		höjning för handkopia å ritpapper, 25 %						
		3) insättning av höjdlägestal st	60	0,02	1	20		
		inritning av kanaler och diken, grundbelopp			1	75		
		tillägg för varje cm verkligt mått å kartan, cm	32	0,05	1	60	15	36
		Kopia av profil-, sektions-, bro- och trumritningar, § 54,						
		1) enligt tariff VIII, endast markyta km						
		befintligt vattendrag eller vall „						
		nytt avlopp eller vall „						
		ändring av befintligt avlopp „	129	6.–	7	74		
		2) tvärsektioner, originalritningens belopp			0	88		
		3) broar och trummor, „ „						
		4) för varje med rubrik, skalor o. d. försett blad st	1	3,00	3	–	—	
					11	62		
		nedsättning för kopia å kalkerväv 25 %			2	91	8	71
		Kopia av annan ritning, § 46, pumpstation, dagar		12,00				
		brunn, rörutlopp och ~~slamficka~~ ~~inkopplingsledning~~ „		12,00				
		beräknas till -.-	3/4	12.–	9	–	9	–
		Avskrift av synehandlingarna, § 57 sid	27	0,55	14	85		
		Översiktskarta i d:o, § 41					14	85
		Summa kronor					47	92
		Övriga förrättningskostnader.						
		Ozalidkopior ~~Lösen av förordnandet jämte kommissionärsarvode~~			4	80		
		Annonskostnader ang. sammanträden			11	22		
		Inbindning av förrättningshandlingar 2 band ~~o. uppklistring av ritningar~~			3	–	19	02
		Arvode till biträdande förrättningsmannen						
		Ersättning till gode männen enligt egna räkningar			40	–		
		Kostnader för hantlangning, materialer o. d.			34	64		
							74	64
		Summa kronor					93	66
		Sammandrag.						
		Förrättningsmannens arvode					205	52
		Lösen för kopior och avskrifter					47	92
		Övriga förrättningskostnader					93	66
		Summa kronor					347	10

Den som icke åtnöjes med denna räkning äger att inom tre månader från nedanstående dag klander därå anställa genom stämning till Hillerstorp *häradsrätt.*

Arkelstorp den 29 December 1945

Klas Westling
Statens lantbruksingenjör.

Att sakägare erhållit en med denna lika lydande räkning betyga:

Bert Ekberg Nils L. Andersson

Kronor ..... *kvitteras:*

Av ovanstående belopp skall den 205.52 + 47.92 = ~~40~~ 253 kronor 44 öre inom 30 dagar från ovanstående dag vara inbetalt till kungl. Statsbrukskreditgrupen, Stockholm genom insättning å dess postgirokonto N:o 1036. Ort och tid som ovan

Klas Westling.

PETTERSONSKA BOKTR. EFTR. SKARA
425486

Avskrift.

Litt. 10:62/45.

ARVODESRÄKNING

för syneförrättning enligt vattenlagen angående Allarp-Smedstorps dikningsföretag 1945 i Oppmanna

DIARIE Nr 1195

socken av Kristianstads *län,*

upprättad enligt nedanstående §§ i lantbruksingenjörstaxan av den 27 juni 1930.

År	Dato	Arbete	Antal	à kr	Kr	öre	Kr	öre
1	2	3	4	5	6		7	
		Kallelser och kungörelser, § 5, st	9	0,50	4	50	4	50
		Ägomätning: i skala 1:4000, §§ 6—10						
		a) för mätningsområdets gränser enl. tariff I,						
		1) i åker, raklinje km	0.50	1,50	0	75		
		kroklinje „	2.30	3,00	6	90		
		i annan mark, raklinje „		3,00				
		kroklinje „		6,00				
		2) för strandsträckor utefter sjö o. vattendrag med bredd över 15 m						
		i åker, raklinje km		3,00				
		kroklinje „		5,00				
		i annan mark, raklinje „		5,00				
		kroklinje „		11,00				
		3) för strandsträckor utefter mindre vattendrag, bredd 10—15 meter						
		i åker, raklinje „		1,00				
		kroklinje „		2,00				
		i annan mark, raklinje „		2,00				
		kroklinje „		5,00				
		b) för mätningsområdets olika ägoslag, ägofigurer och areal enligt tariff II						
		åker, medelareal 0.66 ha st	19	0.36	6	84		
		ha	12.57	0.54	6	79		
		äng och odlingsmark, medelareal 0.24 ha st	4	0.14	0	56		
		ha	0.97	0.74	0	72		
		annan mark och impediment, medelareal 0.10 ha st	4	0.05	0	20		
		ha	0.39	0.78	0	30		
		c) för vattenavlopp enl. tariff III med en medelbredd av 10—15 m (> 15, < 10)						
		i åker o. d., raklinje km						
		kroklinje „						
		i annan mark, raklinje „						
		kroklinje „	0.30	11.–	3	30		
		Tillägg för mätning i skala 1:						
		d) för textning, skala o. d., 1:sta regalarket bladet			4	–		
		övriga regalark blad st					30	36
		Överföres					34	86

1	2	3	4	5	6		7	
		Överfört					34	86
ing. R. Johansson d. 31.5-1.6.45		**Avvägning.**						
		a) avvägning, längdmätning o.d., § 46 mom. 4 ..... *dagar*	1¼	12,00	15	—		
		b) ytavvägning, § 11, mom. 1, tariff IV						
		i öppen mark, medelantal 44 *punkter pr ha* ..... *ha*	13.71	0.50	6	86		
		avvägda punkter ..... *st*	60	0.03	1	80		
		i annan mark, medelantal ..... *punkter pr ha* ..... *ha*						
		avvägda punkter ..... *st*						
		c) begränsningskurva, § 11, mom. 2:						
		i öppen mark ..... *km*	1.40	2,00	2	80		
		i annan mark ..... *„*		5,00			26	46
		Arealuträkning, *§ 13, tariff V, medelareal* 0.51 *ha,* ..... *st*	27	0.07	1	89		
		ha	13.93	0.06	0	84	2	73
		Ägobeskrivning, *§ 14, ägofigurer* ..... *st*		0,04				
ing. Wirtling 12.12.1945		***Markvärdering:***						
		a) uppskattning och värdering, § 46 mom. 5 ..... *dagar*	⅔	12,00	8	—		
		b) gradtabell eller kurva, § 16, mom. 1:						
		för första kilometern av avlopps längd ..... *km*			—			
		för övriga kilometer ..... *st*		1,50				
		c) uträkning därmed av värde pr ytenhet, § 16, mom. 2, värdetal „	48	0,06	2	88		
		d) uträkning av förbättring eller försämring, § 17, ägofigurer „	24	0,12	2	88	13	76
		Längdprofil, *§ 19, längdskala 1:* 4000						
		a) uppritning enl. tariff VI, 1) endast markyta ..... *km*						
		2) befintligt avlopp eller vall ..... „	1.29	3.50	4	52	4	57
		Tvärsektioner, *§§ 21 och 22, i skala 1:100,*						
		vid uppritning av endast befintlig eller ny sektion ..... *st*						
		..... „						
		vid uppritning av såväl befintlig som ny sektion ..... „	4	0.22	0	88		
		..... „						
		..... „					0	88
		Antal blad med profil- och sektionsritningar ..... „	1	3,00	3	—	3	—
ing. R. Johansson 2/6 1945 - ½ dag ing. Andersson 6/12 1945 - ½ dag		***Hydrografisk utredning,*** *§§ 23 och 48, grundbelopp*			—	—		
		för vattenområdets areal ..... *km²*		0,02				
		dagar	1	12,00	12	—	12	—
		Dimensionsberäkning, *§ 24*						
		a) för öppet avlopp, utan särskild beräkning ..... *km*		3,50				
		tillägg för särskild beräkning av dimensionerna ..... „		1,00				
		„ „ våta sektionsarean vid h. v. y. 0,50 kr pr m² „						
		nämligen ..... *m² sektion på* ..... „						
		..... „ „ „ ..... „						
		..... „ „ „ ..... „						
		..... „ „ „ ..... „						
		b) täckt ledning, 1) inre diameter intill 20 cm ..... „		6,00				
		2) „ „ över 20 „ ..... „	1.29	10,00	12	90	12	90
		Inritning å kartan av avlopp och vallar, *§ 26, grundbelopp*			1	—		
		tillägg för varje cm verkligt mått å kartan ..... *cm*	32	0,03	0	96	1	96
		Arbetsbeskrivning, *§ 27, 1:a sidan*			—	—		
		tillägg för övriga sidor ..... *st*		2,00			—	
		Överföres					114	57

Litt. 10:62/45.

1195

Till Kungl. Lantbrukstyrelsen.

Härmed får jag vördsamt översända avskrift av arvodesräkning rörande syneförrättning enligt 10 kap. vattenlagen angående Allarp-Smedstorps dikningsföretag 1945 i Oppmanna socken av Kristianstads län. Sökandena till förrättningen hava den 29 december 1945 mottagit ett exemplar av räkningen.

Aktförvarare vid företaget är lantbrukaren Nils Björk, adress Mannestad pr Arkelstorp.

Före den 1 juli 1945 voro följande arbeten utförda rörande förrättningen, nämligen

1. ägomätning med uppritning av plankarta i tusch,
2. avvägning,
3. uppritning av längdprofil i tusch,
4. " " befintliga sektioner i tusch,
5. hydrografisk utredning den 2/6 45 av ing. R.Johansson,
6. inritning på plankartan av avloppet,
7. införande av höjdsiffror å plankartan.

På grund härav får jag föreslå, att arvodesbeloppet 253 kronor 44 öre, som enligt arvodesräkningen skall inbetalas till Kungl. Lantbrukstyrelsen, fördelas efter nedanstående grunder.

A. Till lantbruksingeniör K. Westling.

För ägomätning(beloppet i räkningen å 30:36 minskat med 4 kronor för textningen)	26:36
" avvägning(beloppet i räkningen å 26:46)	26:46
" uppritning av längdprofiler i tusch(beloppet i räkningen å 4:52)	4:52
" " av befintliga sektioner i tusch(de beloppet i räkningen å 0:88 innefattar uppritning av såväl befintliga som nya sektioner, föreslår jag, att beloppet delas lika mellan Statsverket och mig)	0:44
" Hydrografiska utredningen den 2/6 1945	6:-
" inritning på plankartan av avloppet (beloppet i räkningen å 1:96)	1:96
" införande av höjdsiffror å plankartan (beloppet i räkningen å 0:60)	0:60
Summa å lantbruksingeniör K.Westling	66:34

Å. Mill Statsverket.
För resten av arvodesbeloppet eller 253:44 - 66:34 187:10
Summa Å Statsverket 187:10

6811

Kristianstad den 11 januari 1946.

Ake Ekelöf
statens kontrollkommissarie.

1	2	3	4	5	6		7	
		Överfört					114	57
		Kostnadsberäkning, *§ 28, a) nyanläggning* ... *km*		2,50				
		därjämte 25 öre pr m² av våta sektionsarean vid h. v. y.						
		nämligen ... *m² sektion på* ... „						
		b) vid förändring av befintligt avlopp ... „	1·29	4,00	5	16		
		därjämte 50 öre pr m² av våta sektionsarean vid h.v.y.						
		nämligen ... *m² sektion på* ... „						
		c) av kostnadsförslagets slutsumma 0,1 % (broar och vallar inberäknade) 2 alternativ			27	29	32	45
		Förslag till invallning, *§ 29*						
		a) Konstruktion och dimensionering av vallar			~~8~~	—		
		b) Inläggning av vallkrön ... *km*		0,50				
		c) Uppritning av tvärsektioner ... *st*		0,25				
		d) Kostnadsberäkning ... *km*		3,00				
		§ 46 Förslag till pumpstation ... *dagar*		12,00				
		Förslag till bro- och trumbyggnad, *§§ 33—35 och 38*						
		Dimensionsberäkning ... *st*		8,00			—	
		Ritarbete						
		för särskilt konstruerade landfästen ... *st*		4,00				
		Kostnadsberäkning						
		för särskilt konstruerade landfästen ... *st*		4,00				
		Grundförstärkning ... *m²*		0,10				
		Ritningar, antal blad ... *st*		3,00			—	
		Införande av höjdsiffror å plankartan, *§ 39* ...	60	0,01	0	60	0	60
		Översiktskarta, *§ 41* ...			—		—	
		Ersättningslängd, *§ 42, grundbelopp* ...			~~1~~ ~~50~~			
		antal ersättningsbelopp ... *st*		0,25			—	
		Kostnadsfördelning, *§ 43, grundbelopp* ...			2	—		
		antal fastigheter ... *st*	3	0,30	0	90		
		tillägg för fastigheter i olika avdelningar ... „		0,20			2	90
Ing. Wartling 17.12 & 29.12.45		***Utlåtande,*** *§ 45* ... *sid*	8	3,00	24	—	24	—
		Sammanträden o. upprättande av protokoll, *§ 46 mom. 1,* *dagar*	1	12,00	12	—	12	—
		Särskild utredning, *§ 46, mom. 2* ... „		12,00				
		... „		12,00				
Ing. A. Andersson 23.11.1945							—	
Kamlibilr. o. dessa 15.12.45		***Utredning å länets lantmäterikontor rörande fastighetsgränser, jordregisternummer o. d.,*** *§ 46, mom. 15* ... *dagar*	1/3	12,00	4	—	4	—
15.12.45		***Förslag enl. § 46 mom. 15,*** *brunn* ... „	1/4	12,00	3	—		
Ing. L. Kullman 14.12.45		*utlopp för täckt ledning* ... „	1/4	12,00	3	—		
		~~*slamficka*~~ *inlagningsbarning* ... „	1/2	12,00	6	—		
		antal blad st.	1	3.—	3	—	15	—
		Lösen för:						
		Kopia av plankartan, *§ 51* — *Summa kronor*					205	52
		1) 1:sta regalarket bladet			7	—		
		övriga regalark blad ... *st*						
		2) efter kartans skala och ägofigurernas medelareal, tariff VII,						
		skalan 1: 4000, *medelareal* 0.51 *ha, ägofigurer* *st*	27	0.10	2	70		
		... *ha*	1293	0.08	1	11		
		Överföres			10	80		

1	2	3	4	5	6		7	
		Överfört			10	81		
		höjning för handkopia å ritpapper, 25 %						
		3) insättning av höjdlägestal st	60	0,02	1	20		
		inritning av kanaler och diken, grundbelopp			1	75		
		tillägg för varje cm verkligt mått å kartan, cm	32	0,05	1	60	15	36
		Kopia av profil-, sektions-, bro- och trumritningar, *§ 54,*						
		1) enligt tariff VIII, endast markyta km						
		befintligt vattendrag eller vall „						
		nytt avlopp eller vall „						
		ändring av befintligt avlopp „	1.29	6.–	7	74		
		2) tvärsektioner, originalritningens belopp			0	88		
		3) broar och trummor, „ „						
		4) för varje med rubrik, skalor o. d. försett blad st	1	3,00	3	–	—	
					11	62		
		nedsättning för kopia å kalkerväv 25 %			2	91	8	71
		Kopia av annan ritning, *§ 46, pumpstation,* dagar		12,00				
		brunn, rörutlopp och ~~slamfiske~~ inlagningsbassäng „		12,00				
		beräknas till „	3/4	12.–	9	–	9	–
		Avskrift av synehandlingarna, *§ 57* sid	27	0,55	14	85		
		Översiktskarta i d:o, *§ 41*						
							14	85
		Summa kronor					47	92
		Övriga förrättningskostnader.						
		Ozalidkopior ~~*Lösen av förordnandet jämte kommissionärsarvode*~~			4	60		
		Annonskostnader ang. sammanträden			11	22		
		Inbindning av förrättningshandlingar 2 band ~~*o. upphlistring av ritningar*~~			3	–	19	02
		Arvode till biträdande förrättningsmannen						
		Ersättning till gode männen enligt egna räkningar			40	–		
		Kostnader för hantlangning, materialer o. d.			34	64		
							74	64
		Summa kronor					93	66
		Sammandrag.						
		Förrättningsmannens arvode			253	44	205	52
		Lösen för kopior och avskrifter					47	92
		Övriga förrättningskostnader					93	66
		Summa kronor					347	10

Den som icke åtnöjes med denna räkning äger att inom tre månader från nedanstående dag klander därå anställa genom stämning till Willands *häradsrätt.*

66:34

Arkelstorp *den* 29 december 1945

Utbr. t. Westling 66:34
Tillk. statsverket 187:10
253:44

18.1.46.

Klas Westling
Statens lantbruksingenjör.

Att sakägare erhållit en med denna lika lydande räkning betyga:

Oscar Nilsson Nils L. Andersson

Vidimeras Klas Westling

Kronor ..... *kvitteras:*

Av ovanstående belopp skall ~~den~~ 205.52 + 47.92 = ~~10~~ 253 kronor 44 öre inom 30 dagar från ovanstående dag vara insatt till Kungl. Lantbruksstyrelsen Stockholm genom insättning å den postgirokonto nr 1036. Ort och tid som ovan.
Klas Westling

PETTERSONSKA BOKTR. EF TR. SKARA 425486

266/49

L 3 1370

LANTBRUKSSTYRELSEN
12 sept. 1949
DIARIE Nr J 3121

FÖRETAG: Allarp-Smedstorp.

Arbetsplan upprättad av lantbruksingenjören K. Westling
i samband med år 1945 avslutad syneförrättning.
Statsunderstöd beviljade den 14 juni 1949.
Statsbidrag
till företagets utförande ..... kr. 2.780
» en första rensning ..... » - kr. 2.780
Lån till företagets utförande ..... kr. 5.340*)

KONTRAKT.

Kungl. Lantbruksstyrelsen har den 14 juni 1949 till

Allarp - Smedstorps dikningsföretag 1945 i Oppmanna socken,

KRISTIANSTADS LÄN

beviljat dels **statsbidrag** från **statens avdikningsanslag** med tvåtusensjuhundraåttio (2.780) kronor, ~~varav till företagets utförande kronor och till en första rensning av avloppen kronor,~~

och dels **lån** från **statens avdikningslånefond** med femtusentrehundrafyrtio (5.340) *) kronor med visst tillägg och samtidigt fastställt arbetsplan för företaget.

Följande överenskommelse träffas mellan å ena sidan Lantbruksstyrelsen och å andra sidan företagets delägare genom dess ~~styrelse~~ befullmäktigade representant ~~samtliga intressenter båda intressenter ende intressent.~~

§ 1.

Lantbruksstyrelsen utbetalar till företaget såsom förskott högst en tredjedel av statsbidraget och en tredjedel av lånet, sedan Styrelsen godkänt dels för detta kontrakts fullgörande lämnad säkerhetsförbindelse och dels för lånets återbetalning ställd med behörig borgen eller annan säkerhet försedd skuldförbindelse samt hos Lantbruksstyrelsen genom intyg av stats- eller kommunaltjänsteman eller eljest av två trovärdiga, ojäviga personer, som icke äro intressenter i företaget, styrkts, att arbetet på allvar igångsatts. Ytterligare utbetalning av bidraget och lånet sker efter Lantbruksstyrelsens bestämmande i den mån kostnaderna för arbetets utförande och inköp av materiel motivera utbetalning eller arbetet slutförts och detta styrkts av tjänsteman inom lantbruksingenjörsorganisationen eller den som förordnats att verkställa besiktning eller avsyning av företaget.

§ 2.

Bidrags- och låntagaren förbinder sig:

att utföra företaget till den 1 september 1950 i överensstämmelse med den vid statsmedlens beviljande fastställda arbetsplanen med de eventuella ändringar däri, som Lantbruksstyrelsen kan komma att efter framställning besluta;

*) Lånet indraget genom Lantbruksstyrelsens beslut den 4 oktober 1949.

1948 okt. 1 000
Lantbruksstyrelsen 3001
STATENS REPRODUKTIONSANSTALT
395148

att under året närmast efter avsyningen utföra en första rensning av i företaget ingående avlopp före september månads utgång;

att bestrida vad utöver beviljade statsmedel kan erfordras för företagets fullbordande, däri inberäknat kostnad för en första rensning av avloppen och till lantbruksingenjörsorganisationen utgående gottgörelse för arbetsledning, avsyning m. m. samt vid dylika förrättningar erforderlig hantlangning;

att underhålla det utförda arbetet intill dess sådan underhållsskyldighet kan varda annan i laga ordning ålagd eller vederbörande därifrån befriats;

att vid arbetets utförande och underhållsskyldighetens fullgörande vidkännas Lantbruksstyrelsens inseende och kontroll;

att när sådant av Lantbruksstyrelsen eller vederbörande tjänsteman inom lantbruksingenjörsorganisationen påfordras, förete behörigen verifierade räkenskaper för företaget ävensom att, därest torrläggningskostnad, vartill statsmedel beviljats, beräknats till högre belopp än verkliga kostnaden, efter föreskrift av Lantbruksstyrelsen vidkännas motsvarande minskning av bidraget och lånet; samt

att fullgöra de övriga åtaganden, som enligt Kungl. Maj:ts kungörelser angående villkoren för statsbidrag från statens avdikningsanslag och lån från statens avdikningslånefond åligga mottagare av ifrågavarande statsmedel.

§ 3.

Har obehörig avvikelse från den fastställda arbetsplanen skett eller har arbetet icke utförts inom därför bestämd tid och Lantbruksstyrelsen ej heller medgivit anstånd med dess utförande eller skulle Styrelsen finna den säkerhet, som blivit ställd för lånets återbetalning, icke vidare nöjaktig, och ny säkerhet, som av Styrelsen godkännes, icke avlämnas inom bestämd tid eller erlägges icke den bestämda annuiteten i behörig tid, äger Lantbruksstyrelsen att inställa all vidare utbetalning av statsmedlen samt att återfordra vad därav uppburits. Å sålunda lyftade och återburna medel skall erläggas fem procent årlig ränta från lyftningsdagen till dess betalning sker.

§ 4.

Kostnader, som i följd av erhållna statsbidrag och lån må hava föranletts för Lantbruksstyrelsen, skola bestridas av respektive mottagare av dessa medel.

§ 5.

Detta kontrakt må av bidrags- och låntagaren när som helst uppsägas, dock, om någon del av beviljade statsmedel utbetalats, under villkor att återbäring därav sker enligt bestämmelserna i § 3.

Detta kontrakt är upprättat i två likalydande exemplar, varav vardera kontrahenten tagit ett.

Ulvunetorp den 7/9 1949

Nils Björk

Att Lantbrukare Nils Björk i Hammerdal

i bägges vår närvaro egenhändigt undertecknat föreslående kontrakt, intyga:

Selma Lindgren Sigrid Persson

Adress Sjugerede, Åkerbyn Adress Åkerbyn Åkerbyn

Kungl. Lantbruksstyrelsen antager detta kontrakt.

Stockholm den 7 oktober 1949.

På Kungl. Lantbruksstyrelsens vägnar,

Martin Åggund

Vederbörandes uppmärksamhet fästes å bestämmelserna dels i 7 kap. 58 § vattenlagen, vari stadgas att, därest företaget icke bragts till slut inom tid som i utlåtandet föreskrivits, vare frågan om företaget förfallen; dock att vattendomstolen må på förenämnda tids utgång gjord ansökning bevilja anstånd med företagets fullbordande och dels i 13 kap. 17 § vattenlagen, vari stadgas att, därest det framtida underhållet försummas, Konungens Befallningshavande eller annan myndighet Konungen bestämmer äger själv bota bristen på den försumliges bekostnad.

FÖREDRAGET
DEN 7 OKT. 1949
LANTBRUKSSTYRELSEN

LANTBRUKSSTYRELSEN
12 sept. 1949
DIARIE Nr J 312
SAK Nr

RAPPORT

angående verkställd avsyning av Allarp-Smedstorps dikningsföretag 1945 i Oppmanna socken av Kristianstads län.

Arbetsplanen fastställd den 14 juni 1949.

Statsunderstöd: bidrag från statens avdikningsanslag med 2.780 kronor och lån från statens avdikningslånefond med 5.340 kronor.

Kontrakt angående arbetets utförande ännu ej antaget med Kungl. Lantbruksstyrelsen.

Avsyningen verkställd av förste assistenten And.B.Andersson.

Härvid befanns arbetena utförda i nära anslutning till det enligt alternativ II vid syneförrättningen upprättade förslaget, och förordas arbetena till godkännande.

Kostnaderna för företagets utförande hava överskridit det belopp, som beräknades när arbetsplanen fastställdes.

Kristianstad den 10 september 1949.

Klas Westling

statens lantbruksingeniör.

Landmäteri

FÖREDRAGET
DEN 4 OKT. 1949
LANTBRUKSSTYRELSEN

LANTBRUKSSTYRELSEN
12 sept. 1949
DIARIE Nr J 3121
SAK Nr

Till Kungl. Lantbruksstyrelsen, Stockholm.

Undertecknad, ensam lånesökande till det lån från statens avdikningslånefond å 5.340:- kronor, som genom Kungl. Lantbruksstyrelsens beslut av den 14 juni 1949 beviljats till "Allarp-Smedstorps dikningsföretag 1945" i Oppmanna socken av Kristianstads län, får härmed vördsamt meddela att jag av förekommen anledning icke önskar lyfta lånet, varför jag i anledning härav får anhålla, att detsamma avskrives.

Mannestad pr Arkelstorp den 7 september 1949.

Nils Björk

(Nils Björk)

ägare till 1/8 mtl Smedstorp nr 1 6.

Allanson-Winn Lectureship of 1945: Kruth!

Prof. (Ref.)

Lantbr. Nils Björk, Marmelad,

Archeologe.

Rehn.

WPP

Ansägelse av Ber