Förslag i 4 blad till

Blad 1.

Riseberga-Ingelstorps dikningsföretag

1946 i Riseberga socken av Kristianstads län upprättat vid syneförrättning enligt bestämmelserna i 10 kap. vattenlagen.

Klas Westling

Statens lantbruksingenjör.

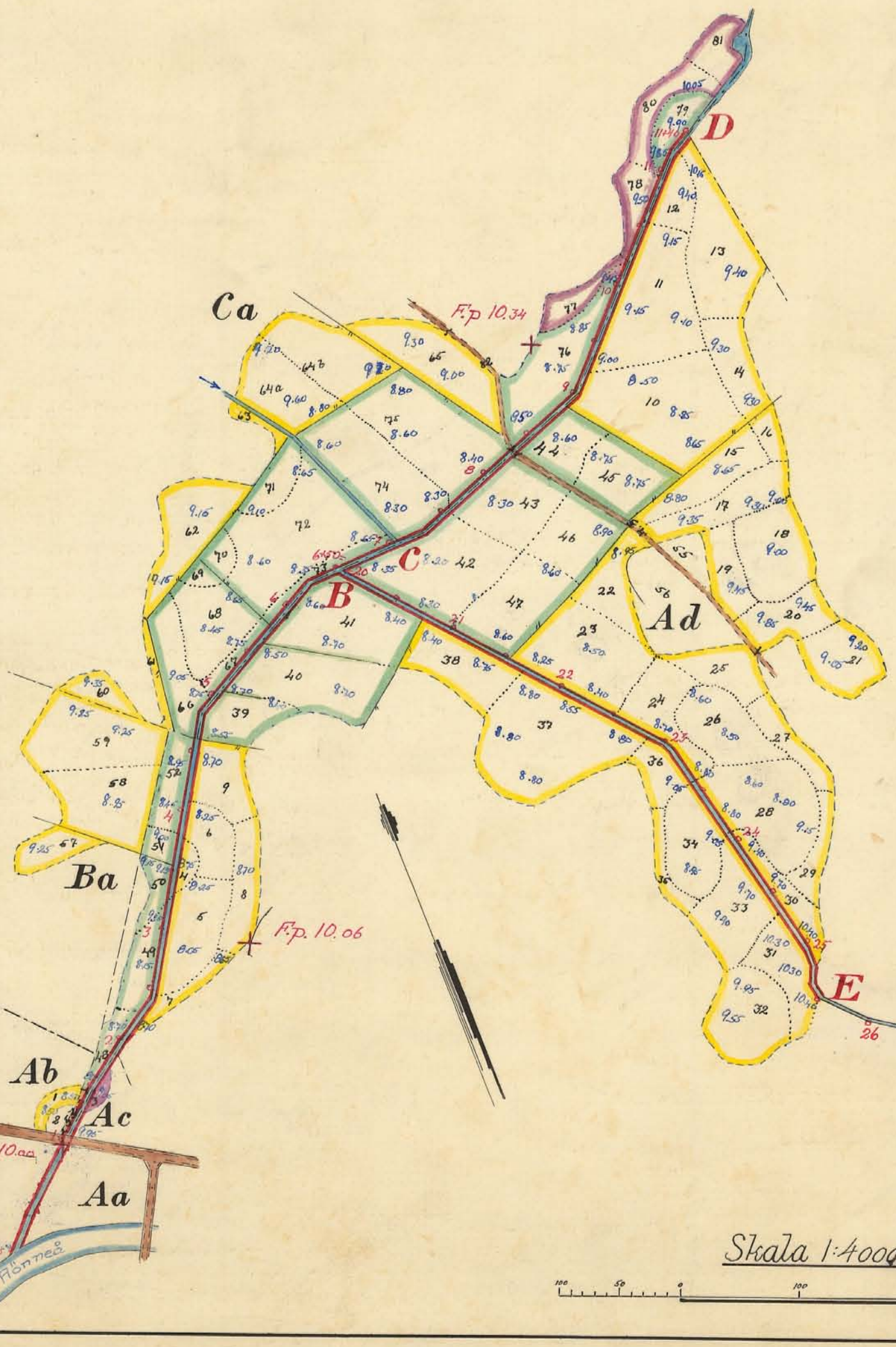

Registernummer.

Riseberga socken

Aa	Riseberga	4'
Ab	"	5⁵
Ac	"	5³⁷
Ad	"	5²
Ba	Hallagården	1'
Ca	Ingelstorp	1'

RITN.Nr 001

Skala 1:4000.

Kungl. Lantbruksstyrelsens Kulturtekniska byrås arkiv

90-1

L 4-1437 4 pl:r

Blad 2.

Tillhör:

Förslag i 4 blad till

Riseberga-Ingelstorps diknings-företag 1946 i Riseberga socken av Kristianstads län upprättat vid syneförrättning enligt bestämmelserna i 10 kap. vattenlagen.

Klas Westling.

Statens lantbruksingenjör.

Skalor:

för längd = 1:4000.

100 50 0 100 200 300 mtr.

för höjd = 1:100.

1 0.5 0 1 2 3 4 5 6 7 8 9 mtr.

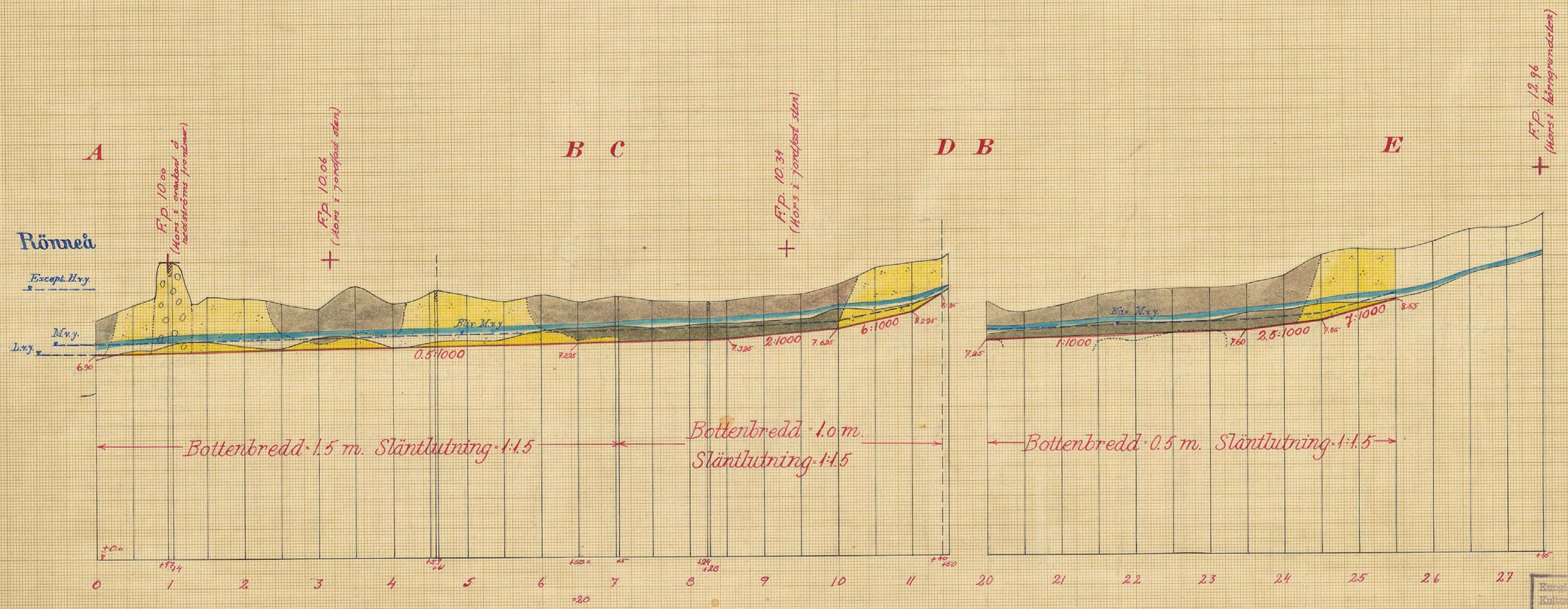

NN.Nr 002

Kungl. Landbruksstyrelsens Kulturtekniska byrås arkiv

L 4-1437 90-2

Förslag i 4 blad till

Riseberga Ingelstorps dikningsföretag

1946 i Riseberga socken av Kristianstads län upprättat vid syneförrättning enligt bestämmelserna i 10 kap. vattenlagen.

Klas Westling.

Statens lantbruksingenjör.

Blad 3.

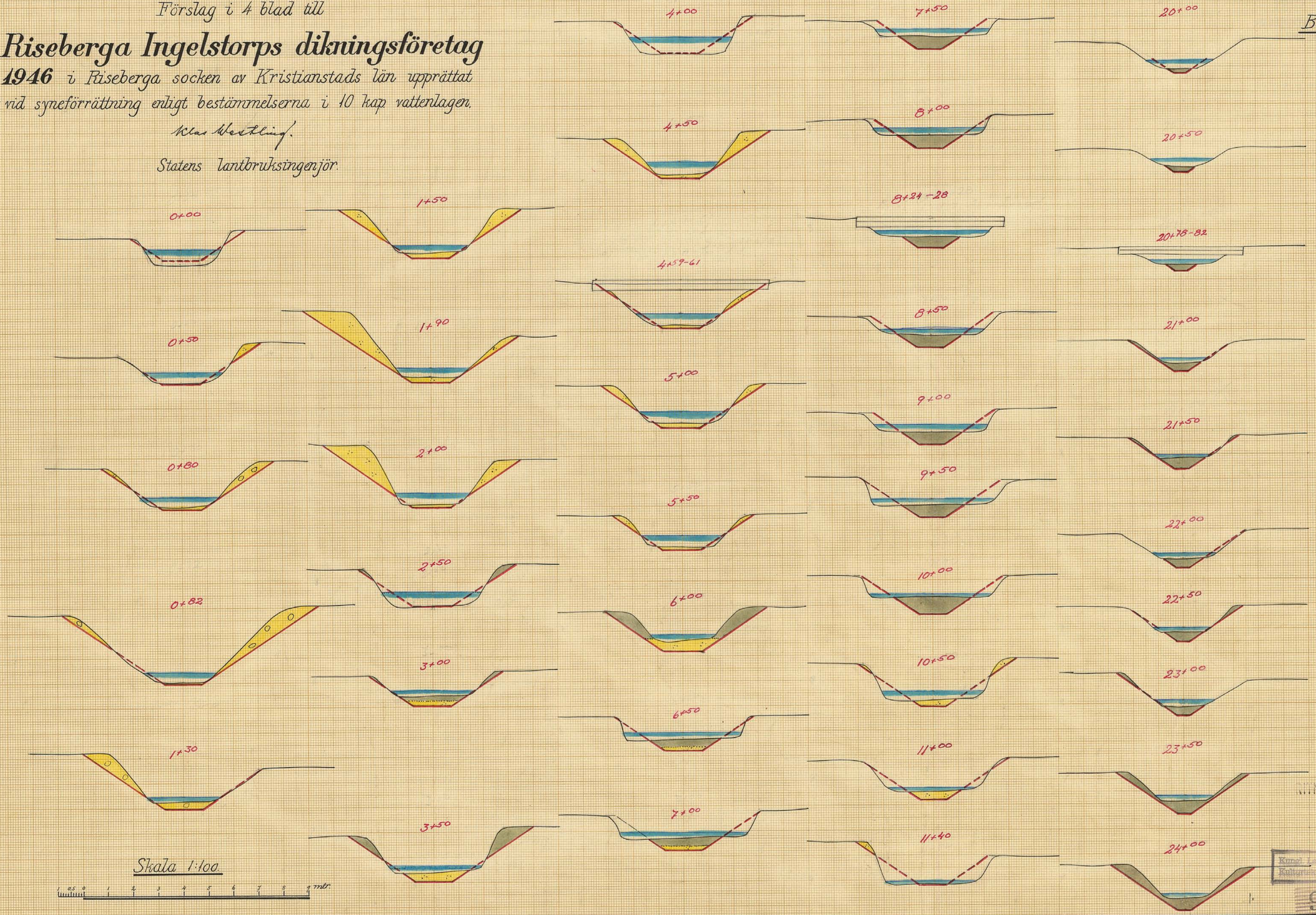

Kungl. Lantbruksstyrelsens Kulturtekniska byrås arkiv
90-3
L 4·1437

Blad 4.

Tillhör:

Förslag i 4 blad till

Riseberga-Ingelstorps diknings-företag 1946 i Riseberga socken av Kristianstads län upprättat vid syneförrättning enligt bestämmelserna i 10 kap. vattenlagen.

Klas Westling.

Statens lantbruksingenjör.

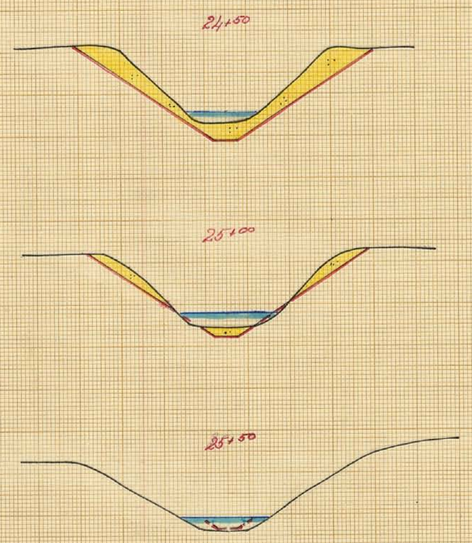

Skalor:

för sektioner = 1:100.

för bro = 1:50

Förslag till fördjupning av avloppet under landsvägsbron vid 0+97–1+04.

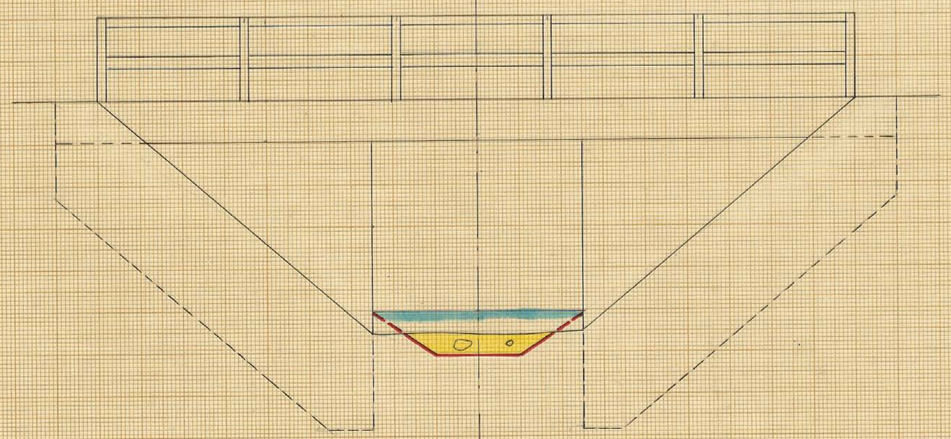

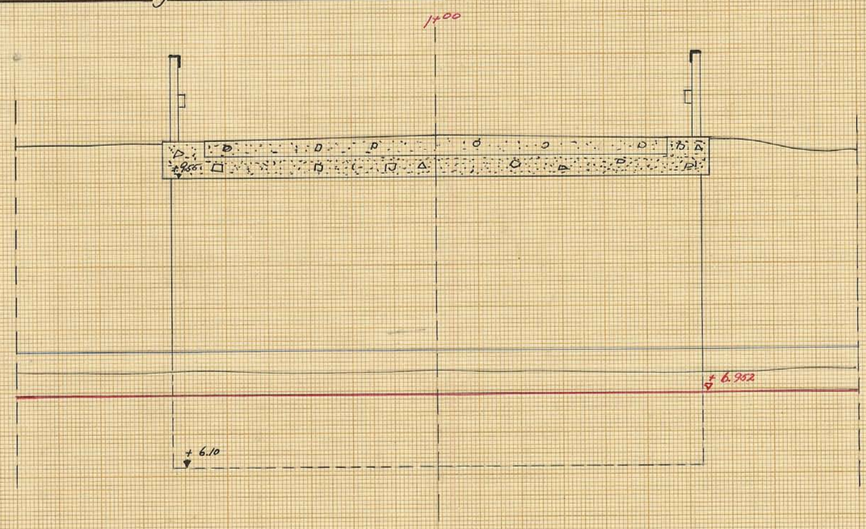

Granskad utan erinran.
Kristianstad den 17 januari 1946.
Vägförvaltningen i Kristianstads län
Enligt uppdrag.
Gunnar Eriksson

...Nr 004

Kungl. Lantbruksstyrelsens Kulturtekniska byrås arkiv

L 4-1437

90-4

Ser E XIII b

90

DIARIE-NR 8081
K. LANTBRUKSSTYRELSEN
15 MRS 1947
L 4*1437

Kungl. Lantbruksstyrelsens
Kulturtekniska byrås arkiv

Lev 16/5 49 bedi.

Originalhandlingar

rörande

Riseberga-Ingelstorps diknings-

företag 1946

i Riseberga socken

av Kristianstads län.

Nederbördsområde nr 96.

ORIGINALHANDLINGAR

rörande

torrläggning av mark inom Riseberga n:ris 4 och 5, Hallagården nr 1 och Ingelstorp nr 1 i Riseberga socken av Kristianstads län; upprättade åren 1945-46 vid syneförrättning enligt vattenlagen av

Klas Westling

statens lantbruksingeniör.

Handlingarna innehålla förutom titelblad trettionio (39) skrivna och paginerade sidor samt åtföljas av plan-, profil- och sektionsritningar i 4 blad + 1 tidning.

Ö V E R S I K T S K A R T A.

Skala 1:100.000.

Hässleholms- och Lundbladet.

Protokoll fört vid syneförrättning enligt 10 kap. vattenlagen rörande upptagande av vattenavlopp för torrläggning av mark inom Riseberga n:ris 4 och 5, Hallagården nr 1 och Ingelstorp nr 1 i Riseberga socken av Kristianstads län.

År 1945, november 14, kl, 10.30 f.m. å Risebergagården.

Närvarande:

undertecknad lantbruksingeniör, förrättningsman

skiftesgodemännen Linde Larsson i Ljungbyhed och Leonard Larsson i Prästmöllan,

sökanden

Philip Sandström å Risebergagården

övriga sakägare

Bernt Bengtsson i Riseberga nr 5,

Edvard Nilsson i " nr 5,

Ejnar Karlsson arrendator av Hallagården,

Robert Lundbladh i Skälderhus i egenskap av konsistorieombud och ombud för Lunds stiftsnämnd enligt bifogad fullmakt,

J. Larsson i Brandsberga i egenskap av ombud för Riseberga pastorat enligt bifogad fullmakt,

Arvid Persson i Koholma jämväl som pastoratsombud enl. samma fullmakt,

Carl Wendt i Perstorp genom skogvaktaren Gösta Nilsson i Nytorp enl. bifogad fullmakt och

Nya aktiebolaget Fermia såsom ägare till Ingelstorps stärkelsefabrik genom Herbert Iacobi enligt bifogad fullmakt.

§ 1.

Det för förrättningsmannen utfärdade förordnandet upplästes.

§ 2.

Jäv mot synemännen anmäldes ej, ej heller visste dessa med sig något jävsförhållande till någon av sakägarna.

§ 3.

Den efter verkställda förundersökningar upprättade profilritningen över de avloppsdiken, om vilkas upptagande fråga var, företeddes tillika med plankarta över den mark, som befunnits för sin torrläggning beroende av företagets utförande.

§ 4.

Sökanden yrkade, att avloppen skulle upprensas till nödigt djup och dimensioner med hänsyn till vattenstånden i Rönneå.

§ 5.

Mark till avloppens utvidgning och rätning ansågo de närvarande böra av vederbörande jordägare upplåtas utan ersättning. Likaså ansågo de närvarande att någon ersättning för intrång av jord- och stenupplag ej borde utgå. I samband härmed yrkade Bernt Bengtsson, att jord ej skulle upplägas å hans tomt, fastigheten litt. Ac.

§ 6.

Av företagets utförande berördes i viss mån landsvägsbron vid 0+97. Bron liksom vägen meddelades vara tillkommen år 1932. Det ansågs emellertid möjligt att rensa avloppet under bron utan dennas ombyggnad, varför landsvägsbron ej ansågs kunna beröras av företaget.

Enskilda markvägsbroar ansågos böra liksom hittills ombyggas och underhållas av vederbörande jordägare.

§ 7.

Synemännen meddelade, att de omedelbart ämnade påbörja för företagets utförande erforderliga värderingar. Resultatet av dessa skulle jämte förslag till företagets utförande med kostnadsberäkning m.m. framläggas för intressenterna vid nytt sammanträde, vilket skulle hållas på samma plats onsdagen den 13 februari 1946 kl. 11 f.m., och skulle några ytterligare kallelser eller kungörelser rörande detta sammanträde ej utfärdas.

Risebergagården pr Ljungbyhed den 14 november 1945.

Nils Westling.

statens lantbruksingeniör.

Biträdande gode män:

Linder Larsson Leonard Larsson

År 1946, februari 13, kl. 11 f.m. hos direktör Philip Sandström på Risebergagården.

Närvarande:

förutnämnda synemän och nedannämnda sakägare

Philip Sandström å Risebergagården,

Edvard Nilsson i Riseberga nr 5,

Ejnar Karlsson, arrendator av Hallagården,

Carl Wendt i Perstorp genom skogvaktaren Gösta Nilsson i Nytorp och Nya aktiebolaget Fermia såsom ägare till Ingelstorps stärkelsefabrik gm Gunnar Persson i Ljungbyhed.

§ 8.

Det av förrättningsmannen upprättade förslaget med därtill hörande längder genomgicks med sakägarna, varjämte synemännens utlåtande angående företaget upplästes för delägarna.

§ 9.

Till ordförande i arbetsstyrelsen för företaget utsågs direktör Philip Sandström, Risebergagården, och till övriga ledamöter herr Gunnar Persson i Ljungbyhed och skogvaktaren Gösta Nilsson i Nytorp, Perstorps socken.

Kartor och handlingar till företaget skulle förvaras å Risebergagårdens gårdskontor, adr. Ljungbyhed.

§ 10.

Arvodesräkning överlämnades, och meddelade förrättningsmannen, att de dagar, för vilka dagarvode debiterats, funnes angivna i räkningen.

§ 11.

Sedan bestämmelserna angående besvär mot förrättningen enligt grunder i vattenlagen 11 kap. 85 § meddelats sakägarna, förklarades förrättningen avslutad,

Risebergagården pr LJUNGBYHED den 13 februari 1946.

Klas Westling.

statens lantbruksingeniör.

Biträdande gode män:

Lindh Larsson Leonard Larsson

64.
47.

LÄNSSTYRELSEN
I
KRISTIANSTADS LÄN

LANDSKANSLIET

Till Statens lantbruksingenjör Klas Westling,

Kristianstad.

Jämlikt 10 kap. 33 § vattenlagen finner länsstyrelsen på ansökan av Philip Sandström, Riseberga gård pr Ljungbyhed, skäligt förordna Eder att i enlighet med föreskrifterna i vattenlagen, därest laga hinder ej möter, verkställa syneförrättning rörande upptagande av den s.k. Fårabäcken för torrläggning av mark inom Risebergagården och Ingelstorp i Riseberga socken.

Kristianstad i landskansliet den 1 juni 1944.

47/21 Ekdm.
306 E.

Nr. 47/21 Ekdm
Ank. den 31 MAJ 1944
till Landskansliet
i Kristianstads län.

Till Länsstyrelsen i Kristianstads län.

Undertecknad anhåller härmed vördsamt om förordnande för vederbörande lantbruksingeniör att enligt gällande vattenlag handlägga syneförrättning rörande upptagande av den s.k. Fårabäcken för torrläggning av mark inom Risebergagården och Ingelstorp i Riseberga socken av Kristianstads län.

De sakägare, som beröras av företaget, torde först med säkerhet kunna angivas av förrättningsmannen.

Riseberga gård pr LJUNGBYHED den 30 maj 1944.

Philip Sandström

(Philip Sandström)

Lantbruksingeniörens kungörelse rörande syneförrättning inom Riseberga n:ris 4 och 5, Hallagården nr 1 och Ingelstorp nr 1 i Riseberga socken den 14 november 1945 kl. 10.30 f.m.

K U N G Ö R E L S E.

Syneförrättning enligt 10 kap. vattenlagen rörande upptagande av vattenavlopp för torrläggning av mark inom Riseberga n:ris 4 och 5, Hallagården nr 1 och Ingelstorp nr 1 i Riseberga socken av Kristianstads län, vilket företag även angår allmän väg inom torrläggningsområdet, kommer att handläggas vid sammanträde hos Dir. Sandström å Risebergagården onsdagen den 14 november 1945 kl. 10.30 f.m., då sakägare hava att tillstädeskomma för utförande av sin talan.

Kristianstad den 22 oktober 1945.

Klas Westling.

statens lantbruksingeniör.

Anslaget i laga ordning
i Riseberga församling
den 28/10 1945
Jönsson
Kyrkoherde v. Pastor Kommunister Kyrkoadjunkt

Avsänd till pastorsämbetet i Riseberga socken den 22 oktober 1945.

kilda vägar inom Magnarps by i
kåkra socken,

els fredagen den 9 november
5 med början kl. 10 i kommu-
rummet i Västra Broby beträf-
de enskild väg från allmänna
en Ängelholm—Ekebro genom
by by till bygdevägen från
ra Broby kyrka, allt i Västra
y socken.

ll sammanträdena kallas en-
vars rätt är beroende av för-
ningarna. Sakägare anmodas
te handling, som kan styrka
att föra talan vid förrätt-
gen.

Ängelholm den 20 okt. 1945.

På tjänstens vägnar:

Yngve Skerdén,
e. lantmätare.

KUNGÖRELSE.

ter byggnadsnämndens upp-
g har distriktslantmätare Gösta
rkander i Ängelholm upprättat
lag till tomtindelning av kvar-
n Pumpan och Prästkragen i
orps municipalsamhälle, vilket
slag ligger till påseende mellan
11.30—12.30 å municipalinge-
kontoret under 14 dagar från
na dag, inom vilken tid even-
lla anmärkningar mot förslagen
nna framställas.

Åstorp den 24 okt. 1945.

Byggnadsnämnden.

Örkelljunga Röda Korskrets

för ett varmt tack till alla dem
genom gåvor, kontanta medel,
m inköp ell. på annat sätt bi-
it till det vackra resultatet vid
äljningen den 19/10.

Styrelsen.

Anbud

stadsägan 510 ("rådhuset").
m försäljes till nerrivning
nedelbart, emottagas till och
ed den 4 november å

Municipalkontoret, Åstorp.

Vederbörliga blanketter för årets mantalsskrivning samt folkräkning och bostadsräkning **avhämtas** hos nedannämnda kommunalombud lördagen den 27 oktober kl. 16—18, nämligen

för Ingelstorps by samt övriga fastigheter utmed Malmövägen, tillhörande Strövelstorp, lantbrukaren Nils Nilsson, Ingelstorp;

för Strövelstorp i övrigt samt Torlarp och Häggarp kyrkovärden Carl Persson;

för Södra Varalöv och Kärra samt de delar av Norra Varalöv, som ligga väster om Ängelholmsvägen fram till vägen Vegeholm—Spannarp lantbrukaren Hilbert Jakobsson;

för återstående delar av Norra Varalöv samt Sandåkra kyrkovärden N. Peter Nilsson;

för Wilhelmsfält lantbrukaren Karl Persson, Wilhelmsfält;

för Vegeholms säteri inspektor Nils Svensson;

för Bosarp och Hasslarp lantbrukaren Yngve Persson;

för Håkantorp och Vemmentorp lantbrukaren K. Sigfrid Nilsson.

Blanketterna skola, sedan de noggrant ifyllts, **återlämnas** till samma ombud fredagen och lördagen den 2 och 3 november kl. 16—18; beträffande Strövelstorp, Torlarp och Häggarp dock i kommunalrummet lördagen den 3 november kl. 16—18.

Nödiga upplysningar rörande blanketternas ifyllande kunna erhållas av ombuden vid utlämnandet.

Strövelstorp den 22 oktober 1945.

Granskningsnämnden.

KUNGÖRELSE.

Syneförrättning enligt 10 kap. vattenlagen rörande upptagande av vattenavlopp för torrläggning av mark inom Riseberga n:ris 4 och 5, Hallagården nr 1 och Ingelstorp nr 1 i Riseberga socken av Kristianstads län, vilket företag även angår allmän väg inom torrläggningsområdet, kommer att handläggas vid sammanträde hos Dir. Sandström å Risebergagården onsdagen den 14 november 1945 kl. 10.30 f. m., då sakägare hava att tillständeskomma för utförande av sin talan.

Kristianstad den 22 oktober 1945

Klas Westling,
statens lantbruksingenjör

Priskontrollnämnden har fastställt ändrade bestämmelser om högsta priser på charkuterivaror. Se nämndens *meddelande nr 652*, som jämte *prisanslag nr 152* kan hämtas hos kristidsnämnderna. Bestämmelserna träda i kraft den 25 okt. 1945.

Stockholm den 22 okt. 1945.
STATENS PRISKONTROLLNÄMND

Ängelholms Föreläsningsförening.

Lektor Th. Blomqvist, Malmö, föreläser i morgon, torsdag, kl. 18.30 å Folkets hus över ämnet:

"Moln i söder och öster".
Hotet mot vår självständighet genom tiderna.

En befattning som

städerska

vid **Ängelholms folkskola** är ledig den 15 nov. 1945. Lön enl. kollektivavtal.

Skriftliga ansökningar, ställda till folkskolestyrelsen, insändas senast den 29 okt. till folkskoleexpeditionen.

Ängelholm den 23 okt. 1945.

Folkskolestyrelsen.

Höja och Starby.

Missionsafton i församlingshemmet i morgon, torsdag, kl. 7.15 em. Föredrag med ljusbilder av missionären fru Elsa Himmelstrand. Samkväm med kaffeservering. Kollekt till missionen. Allmänheten hjärtligt välkommen.

Frälsningsarmén, Klippan.

Onsdag 8 em. Major Gullan Johansson leder solstråledemonstration! Välkomna!

Ett hjärtligt tack

till släkt och vänner för uppvaktningen på min 80-årsdag.

Sigrid Jansson.

Tack.

För alla presenter, blommor och telegram på min 75-årsdag mitt hjärtliga tack

Alfred Nilsson

Ängelholms Tidning onsdagen den 24 okt. 1945.

GLAS, PORSLIN &
BOSÄTTNINGSARTIKLAR
STIG LJUNG
TEL. 95 ÖRKELLJUNGA

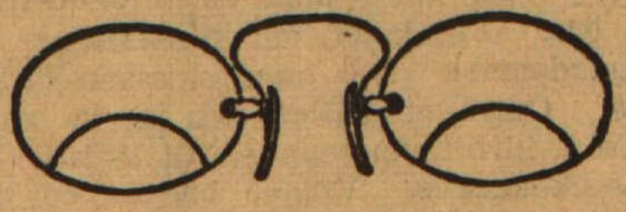

DIPL.-OPTIKER
FREDR. MÅNSSON
Skolgatan 7. Telefon 318
Obs.! Ändrad adress:
(vid Stadsparkens busshållplats.)
ÄNGELHOLM.

Ett raffeldrama med nuets puls!

Centralbio
Åstorp Tel. 380

I dag onsdag kl. 8 em.
Barnförbjuden

"Panik i gangstervärlden"
med
James Cagney och Pat O'Brien.

Sammanträden

Munka Ljungby.

Ordinarie **municipalstämma** hålles i västra kommunalrummet tisdagen den 30 oktober kl. 7 e. m.

Ärenden: Förslag om tillsättande av gatunämnd och valberedning samt val av led. i denna, om anslutning till Landskommunernas förbund samt ord. ärenden.

Förslaget till utgifts- och inkomststat för år 1946 finnes framlagt i kommunalrummet.

Eskil Strömme.

V. Karup.

Kyrkofullmäktige

kallas till årets andra ord. sammanträde i kyrkan söndagen den 28 d:s efter högmässan, ungefär kl. 11.30 f. m.

V. Karup den 20 okt. 1945.

Joh. Thulin.

Ausås Diakonikrets

har **årsmöte** i prästgården i morgon torsdag kl. 1.30 em. Nya medlemmar hälsas välkomna

ORKESTERFÖRENINGEN
Torsd. d. 25 okt. kl. 20
SYMFONIKONSERT
(1:sta abonnemangskons.)
Dirigent: HÅKAN
von EICHWALD
WITKOWSKY
spelar Tjajkovskijs pianokonsert b-moll.
Biljetter à 1:25, 2:— o. 3:— + gard. onsd. 12—15, torsd. 12—15 o. eft. 18. Abonnemang à kr. 15:— säljas båda dagarna.
KONSERTHUSET.

Stadsteatern
Kl. 7.30—9.50, sönd. kl. 7

Sista veckan.
Bilj. 11—3, 6—7.30 i teaterns biljettkontor Tel 103 35

med Judy Canova, Ann
Ann Miller, Jerry

OLYMPIA, To
Torsdag kl. 6 och 8. Barntill.
"TARZAN OCH DJUNG
FOLKET."

Kungörelser

Munka Ljung

Nya inköpskort för bröd, m
och socker utdelas i kommuna
met torsdagen den 25 och fre
den 26 d:s, båda dagarna kl. 1
samt i Axtorps folkskola lör
den 27 kl. 15—17.

Medtag personkorten.

Kristidsnämnd

Barkåkra

Nya inköpskort för bröd, m
och socker utdelas i Vejby
skola fredagen den 26 kl. 2—5
och i Errarps folkskola lör
den 27 kl. 2—5 e. m.

Personkorten medtagas.

Kristidsnämnd

Ausås.

Inköpskort för bröd m. m.
las torsdagen den 25 okt. för
larp kl. 9—10, för Härnin
10—11 f. m., östra Ausås kl.
och för västra Ausås kl. 3—4

Personkort medtages!

Obs.! Ingen brödkortsutde
fredag.

Kristidsnämnd

Höja.

För landsinsamlingen 1945
tagas beg. skodon och kläd
alla slag hos fruarna Ellen Ni
Skörpinge, Karin Jönsson M
och i prästgården under 2
framåt. Paket avhämtas gär
scouterna efter påringning i
gården.

LUNDS STIFTSNÄMND

D:nr 2129 S

Från statens lantbruksingenjör Klas Westling, Kristianstad, har till stiftsnämnden inkommit meddelande om syneförrättning enl. vattenlagen rörande upptagande av vattenavlopp förtorrläggning av mark inom Riseberga n:ris 4 och 5, Hallagården nr 1 och Ingeltorp nr 1 i Riseberga socken kommer att äga rum hos Dir. Sandström å Risebergagården ons dagen den 14 november 1945 klockan 10:30.

Enligt meddelandet kommer förrättningen att beröra följande ecklesiastika fastigheter, nämligen: lönebostället Riseberga nr 4 och klockarlönefastigheten Hallagården 1[1]

Det tillkommer Riseberga pastorat att vid förrättningen tala och svara för lönebostället Riseberga nr 4. (Betr. klockarfastigheten Hallagården 1[1] har densamma överlåtits till Riseberga församling från och med den 1 januari 1945 jämlikt 1938 års klockarboställslag).

Boställsnämndsordföranden Robert Lundbladh, Skälderhus, eller, vid förfall för honom den han i sitt ställe sätter, har förordnats att såsom konsistorieombud och ombud för stiftsnämnden närvara vid förrättningen.

Lunds stiftsnämnd den 1 novembber 1945

Enligt uppdrag:

Gerda Korlén

K. Westling.

Utdrag ur Protokoll vid ordinarie pastorats-
stämma i Riseberga folkskola den 20.dec.1944.

§ 1.

Att jämte ordf:n justera dagens protokoll utsågos hrr Alfred Fors-
berg och Oskar Larsson.

---

§ 3.

Till pastoratets ombud vid ecklesiastika förrättningar under år 1945
omvaldes kyrkorådsledamoten patron J.Larsson,Brandsberga,Riseberga för-
samling/Suppl.:skogsmästare Einar Larsson,Kolleberga/ och kyrkovärden
Arvid Persson,Koholma, Färingtofta/Suppl.:Herr John Persson,Snälleröds
Kvarn,Färingtofta/

Riseberga som ovan:

Alb.Jönsson.

Ordf.

Justerat den 21.dec.1945:

Alb.Jönsson.

fr.Forsberg. Oskar Larsson.

Rätt utdraget betygar:

Alb Jönsson.

Kyrkostämmans ordf.

Fullmakt för Skogvaktare Gösta Nilsson, Nytorp, Perstorp, att vid laga syneförrättning, anstagen d. 14 November 1945, å fastläggning av mark berörande Ingelstorp 1, tillvarataga mina rättigheter, godkännande jag ombudets laga åtgärd och beslut.

Perstorp d. 13 November 1945

Carl Wendt

Namnteckningen bevittnas

Ruth Nilsson

NYA AKTIEBOLAGET FERMIA
HELSINGBORG

Alla offerter afgifvas utan förbindelse. — Krig, upplopp, eldsvåda, arbetskonflikt eller annan omständighet som kan verka störande på anskaffandet af råvaror eller på vår tillverkning eller leverans, berättigar oss att frånträda aftalet. —

TELEGRAFADRESS:
FERMIA
RIKSTELEFON [redacted] 10441 & 10600

Helsingborg den 12 november 1945.

F u l l m a k t.

Fullmakt för herr Herbert Iacobi att vid synförrättning, enligt 10 kap. vattenlagen rörande vattenavlopp inom Riseberga nr. 4 och 5, den 14 november 1945 föra vår talan.

Helsingborg den 12 november 1945.

INGELSTORPS STÄRKELSEFABRIK NYA AKTIEBOLAGET FERMIA

Ernst Iacobi Ernst Iacobi

F Ö R T E C K N I N G

över delägare i det avdikningsföretag, rörande torrläggning av mark inom Riseberga n:ris 4 och 5, Hallagården nr 1 och Ingelstorp nr 1 i Riseberga socken av Kristianstads län, vilka jämlikt vattenlagen 10 kap. 8 och 40 §§ underrättats angående sammanträdet den 14 november 1945 kl. 10.30 f.m.

1. Direktör	Philip Sandström,	Risebergagården	LJUNGBYHED
2. Herr	Bernt Bengtsson,	Riseberga nr 5	"
3. Lantbrukare	Edvard Nilsson,	" " 5	"
4. "	Ejnar Karlsson,	" " 4	
5. Stiftsnämnden i Lunds stift,			LUND
6. Pastoratkyrkostämman i Riseberga och Färingetofta socknar, Ordf. kontraktsprosten Albin Jönsson,		Riseberga	LJUNGBYHED
7. Skånska ättikfabriken A-B,			PERSTORP
8. Fröken	Dagny Wendt,		"
9. Vägförvaltningen i Kristianstads län,			KRISTIANSTAD

10. Nya Aktiebolaget Fermia, Industrigatan 37, Hälsingborg, för Ingelstorps stärkelsefabrik (rekommenderad försänd.).

Att underrättelser avsänts till förestående sakägare med posten den 22 oktober 1945, intygas

ex officio:

Ivan Westling

U T L Å T A N D E

angående upptagande av vattenavlopp för torrläggning av mark inom Riseberga n:ris 4 och 5, Hallagården nr 1 och Ingelstorp nr 1 i Riseberga socken av Kristianstads län avgivet av synemännen vid syneförrättning enligt 10 kap. vattenlagen åren 1945-46.

Avdikningsområdets belägenhet m.m.

Företaget, som avser beredande av bättre torrläggning av såväl redan odlad som icke odlad mark, är att hänföra till dikning. Det är beläget å Rönneås nederbördsområde nr 96. Mot företagets utförande på sätt i detta utlåtande närmare finnes angivet möter enligt synemännens förmenande icke något laga hinder.

Sökande.

Sökande till förrättningen är direktör Philip Sandström såsom ägare till fastigheten Riseberga 5:2.

Företagets utsträckning är beroende av sökandens yrkanden och förefintliga fallförhållanden, och omfattar syneförrättningen i anledning härav de dikessträckor, som å hithörande plankarta äro utmärkta med tvenne jämnlöpande, röda linjer och betecknade A-B-C-D och B-E respektive.

Plankarta och profilritning.

Över de avloppssträckor, om vilkas upptagande fråga sålunda nu är, äro dels profil- och sektionsritningar uppgjorda utvisande lutningsförhållandena och avloppens beskaffenhet i övrigt, och dels plankarta upprättad utvisande den mark, som med nu befintligt avlopp ej kan torrläggas till 1.2 meters djup. Begränsningskurvan har av denna anledning lagts 1.4 meter över ordinärt sommarvatten-

stånd i avloppen, men har vid bestämmande av begränsningskurvan jämväl nödig hänsyn till markens avfall tagits.

Av profilritningarna framgår, att vid högvatten i Rönneå vattnet från ån tränger in i avloppen och även delvis översvämmar marken inom torrläggningsområdet. Vid medel- och lågvattenföring i ån medgiva avloppen nöjaktig torrläggning av den vattensjuka marken.

Båtnadsuppskattning.

Jämlikt bestämmelserna i vattenlagen 7 kap. 22 § och 10 kap. 60 § hava synemännen uppskattat den mark, som i torrläggningshänseende ansetts beroende av företagets utförande, och har därvid uppskattning skett av marken såväl i dess skick före företaget som ock i det skick, vari den antages komma efter företagets fullbordan, och framgå såväl de å de särskilda ägofigurerna som de å de olika fastigheterna belöpande andelarna av den särskilda längd, som finnes bilagd detta utlåtande. Enligt denna längd utgör markens värde före företaget 20.556 kronor 80 öre och efter företaget 32.044 kronor 80 öre, vadan värdet av båtnaden genom arbetenas utförande uppskattats till 11.488 kronor. Beträffande tillvägagångssättet vid denna uppskattning torde böra anföras, att hänsyn tagits till såväl jordens naturliga godhet som markens höjdläge m.m., och har för bestämmande av höjdlägets inverkan på jordvärdena särskild gradtabell upprättats.

Nederbördsområde och dimensionering.

Nederbördsområdet utgör

för sträckan A-B omkring 1.850 hektar,

" " B-C " 1.300 " ,

för sträckan C-D omkring 1.000 hektar och

" " B-E " 550 " .

Avrinningen från varje hektar har vid flodtillfällen uppskattats till omkring 1 sekundliter och vid sommarmedelvattenföring till omkring en tiondedel härav. Med hänsyn till dessa avrinningsmängder och till en ändamålsenlig torrläggning av den vattensjuka marken med hänsyn till vattenstånden i Rönneå hava de erforderliga dimensionerna för i företaget ingående avloppssträckor uträknats, och framgå dessa dimensioner ävensom det beräknade medelvattenståndet i avloppen efter företagets utförande av förslagsritningarna.

För övrigt hänvisas till plankarta, profil- och sektionsritningar jämte kostnadsförslag.

Fixpunkterna i företaget äro lagligen skyddade och få alltså ej övertäckas, borttagas eller på annat sätt förstöras. Önskar jordägare borttaga fixpunkt, skall han därom göra anmälan till statens lantbruksingeniör, vilken då låter avväga annan lämplig fixpunkt. Kostnaden för lantbruksingeniörens i sådant hänseende företagna förrättning gäldas av torrläggningsföretaget. Beträffande fixpunkterna framgår deras läge i plan av plankartan, deras höjdläge och utseende av profilritningen.

Ersättningar.

Av paragraf 5 i förrättningsprotokollet framgår, att ägaren till fastigheten litt. Ac yrkat,att dikesjord ej skulle uppläggas på fastigheten, som intill diket utgöres av tomt och trädgårdsmark. Synemännen finna skäligt bifalla hans yrkande.

Ävenledes av paragraf 5 i förrättningsprotokollet framgår, att sakägarna i övrigt förklarat sig utan anspråk på ersättning upplåta mark såväl till avloppens utvidgning och rätning som till plats för jord- och stenupplag. Med anledning härav finna synemännen skäligt föreskriva, att ersättningar för nämnda intrång ej skola utgå inom företaget.

Vid framtida rensningar av vattenavloppen skola några ersättningar för intrång av dikesjord ej heller utgå, men skola rensningarna om möjligt företagas å tid, då skada å växande gröda ej göres.

Broar och trummor.

Av företagets utförande beröres landsvägsbron vid 0+97-1+04, men synes det möjligt att rensa avloppet under bron till föreslaget djup utan brons ombyggnad. Förrättningsmannen har emellertid på grund av bestämmelserna i vattenlagen 10 kap. 52 § insänt förslaget till vägförvaltningen i länet för yttrande, och har vederbörande vägingeniör å förslagsritningen gjort påteckning om sin granskning och godkännande av förslaget.

Eventuellt erforderliga enskilda markvägsbroar ombyggas av vederbörande markägare.

Kostnadsfördelning.

I det avloppsdike, som vid C utmynnar i huvudbäcken genom torrläggningsområdet, är Ingelstorps stärkelsefabrik belägen. Några reningsanläggningar finnas ej utförda vid fabriken, utan avfallsprodukter från fabrikationen utsläppas i avloppet förorsakande igenslamning och igenväxning av avloppet. Synemännen hava därför ansett skäligt

påföra stärkelsefabrikens ägare en kostnad i det nu planerade företaget motsvarande 25 procent av kostnaden för avloppssträckans A-B-C utförande, vilket motsvarar 14.309 procent av de beräknade kostnaderna för företagets utförande i sin helhet.

Beträffande företaget i övrigt, omfattande 75 procent av kostnaden för dikessträckan A-B-C samt dikessträckorna C-D och B-E i sin helhet hava synemännen undersökt, huruvida dikningssamfälligheten skall indelas i förberedande avdelningar och därvid uppställt följande tabell:

avdelning I dikesstr. A-B-C med ägofig. 1-9,39-42,48-52,57-64a och 66-74,

" II " C-D " " 10-22,43-46,64b-65 och 75-81,

" III " B-E " " 23-38 och 47.

Kostnaden för varje avloppssträcka och förbättringsvärdet m.m. för varje avdelning framgår av nedanstående tablå:

Avdelning.	Avloppsstr.	Kostnad i kr.	Förbättrings-värde i kr.	Kostnad pr förbättringskrona.
I	A-B-C	2.655:-	3.618:80	0.734
II	C-D	1.365:-	4.564:80	0.299
III	B-E	1.280:-	3.304:40	0.387

Avdelningarna II och III erfordra för sin torrläggning att även avloppssträckan A-B-C utföres. Vid verkställd undersökning jämlikt bestämmelserna i vattenlagen 7 kap. 24 § med vilken eller vilka avdelningar varje avdelning skall sammanföras för att å avdelningen skall falla den lägsta relativa kostnaden, dock under iakttagande,

att ingen annan avdelnings torrläggningskostnad får höjas genom sammanförandet befinnes, att samtliga avdelningar skola sammanföras, då kostnaden pr förbättringskrona beräknas till 0.461. I de kostnader för företagets utförande, som sålunda påförts torrläggningsintressenterna, skola dessa deltaga i förhållande till båtnadsvärdet av marken enligt förut åberopade, utlåtandet vidfogade värderingslängd dock med iakttagande av bestämmelserna i vattenlagen 7 kap. 27 § och 10 kap. 80 §.

I kostnadsfördelningslängden finnes enligt förestående grunder angivet vars och ens delaktighet i förbättringsvärde och procenttal samt den kostnad, som enligt det upprättade kostnadsförslaget åligger varje sakägare.

Därest företaget kommer till utförande, skola kostnaderna för syneförrättningen gäldas av sakägarna i företaget i förhållande till vars och ens andel i kostnaderna för torrläggningsarbetet. Förrättningskostnaderna förskjutas av sökanden vid förrättningens avslutande.

Framtida underhåll.

Synemännen finna skäligt föreskriva, att företaget efter utförande skall underhållas i överensstämmelse med förslaget. Beträffande grunderna för underhållet synas dessa emellertid f.n. svåra att fastställa, enär ingen vet, huruvida reningsanordningar framdeles komma att utföras vid stärkelsefabriken eller hur omfattningen av fabrikationen där kan komma att variera. Därest föroreningar från stärkelsefabriken framdeles ej uppkomma, skola andelstalen i kolumn

8 av kostnadsfördelningslängden gälla för företagets underhåll, och andelstalen i denna kolumn skola under alla omständigheter gälla för uppdelning mellan torrläggningsintressenterna av de på dem belöpande kostnaderna. Därest framdeles föroreningar fortfarande förorsakas från stärkelsefabriken, och därest före rensning av avloppen uppgörelse ej kan träffas mellan företagets arbetsstyrelse och fabrikens ägare angående stärkelsefabrikens andel i rensningskostnaderna, hänvisas därav beroende sakägare, att då så erfordras i laga ordning begära utredning rörande underhållskostnadernas fördelning.

Domstolsavgift.

Enligt arealuträknings- och värderingslängden beräknas den genom arbetenas utförande uppkommande båtnaden till 11.488 kronor. På grund härav åligger det förrättningssökanden jämlikt vattenlagen 11 kap. 95 § jämförd med Kungl. Kungörelsen den 11 juni 1920, nr 280, angående indrivningen och användningen av vissa enligt vattenlagen utgående avgifter, att så snart detta utlåtande tagit åt sig laga kraft till Konungens Befallningshavande i Kristianstads län inbetala ett belopp av 17 kronor 23 öre.

Verkställighet.

Innan arbetet får påbörjas, skall denna syneförrättning hava vunnit laga kraft samt länsstyrelsen i Kristianstads län hava underrättats angående styrelseval.

Arbetsstyrelse.

Enär sakägarna äro flera än två, skall företagets angelägenheter handhavas av en arbetsstyrelse, som väljes på allmänt sammanträde med sakägarna enligt föreskrift i vattenlagen 7 kap. 64 §.

Arbetsstyrelsens åliggande är bl.a.

att jämlikt föreskrifterna i vattenlagen 7 kap. 62 § anmäla styrelseval hos länsstyrelsen,

att å offentlig auktion eller genom infordrande av anbud försälja arbetet på förmånligaste sätt till entreprenör, som kan godkännas av statens lantbruksingeniör i länet,

att själv och med biträde av sakkunnig person övervaka arbetets utförande i överensstämmelse med det upprättade förslaget,

att verkställa behövliga utdebiteringar och fördelningar av kostnader,

att föra räkenskaper över arbetet och årligen redovisa dessa för delägarna,

att för sistnämnda ändamål och då så eljest kan finnas nödigt kalla delägarna till sammanträde i den ordning, som föreskrives i vattenlagen 7 kap. 64 §,

att vid alla sammanträden föra protokoll, vilket skall vara för delägarna tillgängligt senast 14 dagar efter sammanträdet,

att ombesörja dikenas vidmakthållande och upprensning å årstid, då växande gröda tager minst skada därav samt

att i övrigt vidtaga alla åtgärder, som kunna befrämja arbetets verkställande och vidmakthållande.

Till företaget hörande kartor och handlingar m.m. skola förvaras av därtill särskilt utsedd person och av honom hållas tillgängliga för envar, som vill granska dem eller göra avskrifter och anteckningar.

Arbetsföreskrifter.

Med avseende å företaget stadga synemännen i övrigt jämlikt

vattenlagen 10 kap. 62 § :

att företaget skall benämnas Riseberga-Ingelstorps dikningsföretag 1946,

att arbetet skall vara fullbordat före utgången av år 1951,

att arbetet skall anses lagligen avslutat då godkännande avsyningsbevis lämnats av statens lantbruksingeniör eller den han i sitt ställe sätter, och detta bevis blivit å gemensamt sammanträde med delägarna uppläst för dessa,

att arbetet skall utföras i överensstämmelse med det upprättade förslaget, dock att mindre ändringar, som under arbetets utförande kunna visa sig lämpliga, och vilka ej inverka minskande på torrläggningens djup eller på avrinningen, och varom berörda sakägare äro eniga, må efter hörande av statens lantbruksingeniör och efter hans skriftliga medgivande företagas,

att jord och sten skola läggas minst en meter från de upptagna avloppens kanter och med en lutning mot dessa ej brantare än 1:1, varjämte öppningar för dagvattnets avrinnande anordnas vid svackor i markytan och vid tillstötande diken, dock minst på var 50:e meter,

att ras eller förskjutningar, som till äventyrs uppstå, omedelbart avlägsnas, och nödiga förstärkningsarbeten verkställas,

att envar markägare uppsätter nödiga hägnader vid avloppen, så att dessa ej skadas av betande kreatur o.d. samt

att den, som åtagit sig arbetet, ej må erhålla slutlikvid, förrän arbetet i sin helhet godkänts av statens lantbruksingeniör eller den han i sitt ställe sätter.

21.

Besvärshänvisning.

Är någon missnöjd med åtgärd eller beslut under denna syneförrättning eller med detta synemännens utlåtande ingive inom sextio dagar från nedanstående dag sina till Söderbygdens vattendomstol i Stockholm ställda besvär. I besvären skola fullständigt upptagas klagandens alla påståenden och skälen därför, och skola vid besvären fogas de handlingar, klaganden vill åberopa till stöd för ändringssökandet. Besvären skola ingivas i tre exemplar.

Risebergagården pr LJUNGBYHED den 13 februari 1946.

Max Westling, Lindh Larsson Leonard Larsson

Areal								Nuvarande värde			Blivande värde			Förbättringsvärde		
Åker		Äng och odlingsmark		Annan duglig mark		Impediment och högl. mark		pr har	pr ägofigur		pr har	pr ägofigur		pr har	pr ägofigur	
Har	ar	Har	ar	Har	ar	Har	ar	Kr.	Kr.	öre	Kr.	Kr.	öre	Kr.	Kr.	öre
7		8		9		10		11	12		13	14		15	16	

Arealuträkning och värderingslängd till "Risaberga - Ingelstorps dikningsföretag 1946" i Risaberga socken av Kristianstads län.

Socken, by och hemman	Registernummer	Littera å kartan	Hemmanstal	Ägofigurens nummer	Delägares namn, hemvist m. m. samt ägobeskrivning
1	2	3	4	5	6
Riseberga s:n					
Riseberga	5⁵	Ab	Ars.		Edvard Nilsson
				1	åker, sandjord
				2	högländ mark förbättras ej
					Summa
Riseberga	5³⁷	Ac	Arsb.		Bernt Bengtsson
				3	trädgård
					Summa
Riseberga	5²	Ad	5/8		Philip Adolf Sandström
				4	åker, dybl. mylla på sand
				5	" " —,—
				6	" " —,—
				7	" " —,—
				8	" " —,—
				9	" " —,—
				10	" , tourmylla på torv
				11	" " —,—
				12	" " —,—
				13	" " —,—
				14	" " —,—
				15	" " —,—
				16	" " —,—
				17	" " —,—
				18	" " —,—
				19	" " —,—
				20	" " —,—
				21	" " —,—
					överföres

	Areal								Nuvarande värde			Blivande värde			Förbättringsvärde		
	Åker		Äng och odlingsmark		Annan duglig mark		Impediment och högl. mark		pr har	pr ägofigur		pr har	pr ägofigur		pr har	pr ägofigur	
	Har	ar	Har	ar	Har	ar	Har	ar	Kr.	Kr.	öre	Kr.	Kr.	öre	Kr.	Kr.	öre
	7		8		9		10		11	12		13	14		15	16	
0.6/0.8		06							1.200	72	–	1.600	96	–	400	24	–
								03	—	—		—	—			—	
		06						03		72	–		96	–		24	–
		04							3.200	128	–	4.000	160	–	800	32	–
		04								128	–		160	–		32	–
0.6/0.8		05							1.200	60	–	1.600	80	–	400	20	–
0.2/0.4		41							400	164	–	800	328	–	400	164	–
0.2/0.4		22							400	88	–	800	176	–	400	88	–
0.6/0.8		13							1.200	156	–	1.600	208	–	400	52	–
0.6/0.8		26							1.200	312	–	1.600	416		400	104	–
0.6/0.8		28							1.200	336	–	1.600	448	–	400	112	–
0.2/0.5		91							400	364	–	1.000	910	–	600	546	–
0.4/0.7		71							800	568	–	1.400	994	–	600	426	–
0.4/0.7		15							800	120	–	1.400	210	–	600	90	–
0.5/0.8		57							1.000	570	–	1.600	912	–	600	342	–
0.5/0.8		27							1.000	270	–	1.600	432	–	600	162	–
0.3/0.6		34							600	204	–	1.200	408	–	600	204	–
0.5/0.8		09							1.000	90	–	1.600	144	–	600	54	–
0.6/0.9		32							1.200	384	–	1.800	576	–	600	192	–
0.4/0.7		43							800	344	–	1.400	602	–	600	258	–
0.6/0.9		21							1.200	252	–	1.800	378	–	600	126	–
		27							1.600	432	–	2.000	540	–	400	108	–
0.4/0.7		32							800	256	–	1.400	448	–	600	192	–
	5	91								4970	–		8210	–		3240	–

Socken, by och hemman	Registernummer	Littera å kartan	Hemmanstal	Ägofigurens nummer	Delägares namn, hemvist m. m. samt ägobeskrivning
1	2	3	4	5	6
					Överfört
				22	åker, torrmylla på torr
				23	" " —"—
				24	" " —"—
				25	" " —"—
				26	" " —"—
				27	" " —"—
				28	" " —"—
				29	" " —"—
				30	" , torrmylla på sand
				31	" " —"—
				32	" " —"—
				33	" " —"—
				34	" , torrmylla på torr
				35	" , mylla på sand
				36	" " —"—
				37	" , torrmylla på torr
				38	" " —"—
				39	ängsmark, torrjord
				40	" " —"—
				41	" " —"—
				42	" " —"—
				43	" " —"—
				44	" " —"—
				45	" " —"—
				46	" " —"—
				47	" " —"—
				48	" , dyl. mylla på sand
				49	" " —"—
					överföres

	Areal								Nuvarande värde			Blivande värde			Förbättringsvärde		
	Åker		Äng och odlingsmark		Annan duglig mark		Impediment och högl. mark		pr har	pr ägofigur		pr har	pr ägofigur		pr har	pr ägofigur	
	Har	ar	Har	ar	Har	ar	Har	ar	Kr.	Kr.	öre	Kr.	Kr.	öre	Kr.	Kr.	öre
	7		8		9		10		11	12		13	14		15	16	
	5	44								4970	—		8210	—		8240	—
0.5/0.7		28							1.100	308	—	1.540	431	20	440	123	20
0.2/0.4		68							440	299	20	880	598	40	440	299	20
0.3/0.5		35							660	231	—	1.100	385	—	440	154	—
0.5/0.7		25							1.100	275	—	1.540	385	—	440	110	—
0.2/0.4		37							440	162	80	880	325	60	440	162	80
0.5/0.8		18							1.100	198	—	1.760	316	80	660	118	80
0.2/0.5		62							440	272	80	1.100	682	—	660	409	20
0.5/0.8		15							1.100	165	—	1.760	264	—	660	99	—
		22							1.540	338	80	2.200	484	—	660	145	20
		32							1.980	633	60	2.200	704	—	220	70	40
0.6/0.9		45							1.320	594	—	1.980	891	—	660	297	—
		40							1.540	616	—	2.200	880	—	660	264	—
0.3/0.6		37							660	244	20	1.320	488	40	660	244	20
0.5/0.8		11							1.100	121	—	1.760	193	60	660	72	60
0.5/0.7		18							1.100	198	—	1.540	277	20	440	79	20
0.3/0.5		98							660	646	80	1.100	1078	—	440	431	20
0.3/0.5		39							660	257	40	1.100	429	—	440	171	60
0.3/0.5				24					600	144	—	1.000	240	—	400	96	—
0.3/0.5				58					600	348	—	1.000	580	—	400	232	—
0.3/0.5				64					600	384	—	1.000	640	—	400	256	—
0.1/0.3				70					200	140	—	600	420	—	400	280	—
0.1/0.3				42					200	84	—	600	362	—	400	168	—
0.2/0.4				27					400	108	—	800	216	—	400	108	—
0.3/0.5				37					600	222	—	1.000	370	—	400	148	—
0.3/0.5				34					600	204	—	1.000	340	—	400	136	—
0.3/0.5				44					600	264	—	1.000	440	—	400	176	—
0.7/0.9				12					840	100	80	1.080	129	60	240	28	80
0.2/0.4				20					240	48	—	480	96	—	240	48	—
	12	24	4	32						12578	40		20746	80		8168	40

Socken, by och hemman	Registernummer	Littera å kartan	Hemmanstal	Ägofigurens nummer	Delägares namn, hemvist m. m. samt ägobeskrivning
1	2	3	4	5	6
					Överfört
				50	ängsmark, dybl. mylla på land
				51	" " — " —
				52	" " — " —
				53	väg 1 mp
				54	" "
				55	högländ mark förbättras ej
				56	" " " "
					Summa
Hallagården	1'	Ba	2/3		Äg. Risaberga pastorat
					om. Egnar Karlsson
				57	åker, lermylla på lera.
				58	" " — " —
				59	" " — " —
					Summa
Ingelstorp	1'	Ca	3/8		Carl Wendt.
				60	åker, lermylla på lera
				61	" " — " —
				62	" " — " —
				63	" " — " —
				64a	" " — " —
				64b	" " — " —
				65	" " — " —
				66	ängsmark torvjord
				67	" — " —
				68	" — " —
				69	" — " —
				70	" — " —
					Överföres

	Areal								Nuvarande värde			Blivande värde			Förbättringsvärde		
	Åker		Äng och odlingsmark		Annan duglig mark		Impediment och högl. mark		pr har	pr ägofigur		pr har	pr ägofigur		pr har	pr ägofigur	
	Har	ar	Har	ar	Har	ar	Har	ar	Kr.	Kr.	öre	Kr.	Kr.	öre	Kr.	Kr.	öre
	7		8		9		10		11	12		13	14		15	16	
	12	24	4	32						12578	40		20746	80		8168	40
				11					960	105	60	1.200	132	-	240	26	40
				08					960	76	80	1.200	96	-	240	19	20
0.5/0.7				21					600	126	-	840	176	40	240	50	40
								03	—	—		—	—		—	—	
								11	—	—		—	—		—	—	
								12	—	—		—	—		—	—	
								50	—	—		—	—		—	—	
	12	24	4	32				76		12886	80		21151	20		8264	40
		16							1.600	256	-	2.000	320	-	400	64	-
0.7/0.9		46							1.400	644	-	1.800	828	-	400	184	-
		58							1.600	928	-	2.000	1160	-	400	232	-
	1	20								1828	-		2308	-		480	-
		13							1.600	208	-	2.000	260	-	400	52	-
		07							1.800	126	-	2.000	140	-	200	14	-
0.7/0.9		47							1.400	658	-	1.800	846	-	400	188	-
		06							1.600	96	-	2.000	120	-	400	24	-
0.7/0.9		38							1.400	532	-	1.800	684	-	400	152	-
0.7/0.9		46							1.400	644	-	1.800	828	-	400	184	-
0.6/0.8		48							1.200	576	-	1.600	768	-	400	192	-
0.6/0.8				31					1.200	372	-	1.600	496	-	400	124	-
0.8/0.7				11					1.000	110	-	1.400	154	-	400	44	-
0.3/0.5				36					600	216	-	1.000	360	-	400	144	-
0.5/0.7				05					1.000	50	-	1.400	70	-	400	20	-
0.5/0.7				08					1.000	80	-	1.400	112	-	400	32	-
	2	05	4	91						3668	-		4838	-		1170	-

Socken, by och hemman	Registernummer	Littera å kartan	Hemmanstal	Ägofigurens nummer	Delägares namn, hemvist m. m. samt ägobeskrivning
1	2	3	4	5	6
					Överfört
				71	ängsmark, torrjord
				72	" , -"-
				73	" , -"-
				74	" , -"-
				75	" , -"-
				76	" , -"-
				77	skogsmark
				78	"
				79	ängsmark, sandjord
				80	skogsmark
				81	"
				82	väg imp
					Summa
	Sammandrag				
	Riseberga s:n				
Riseberga	5^{5}	Ab	Ars		Edvard Nilsson
"	5^{37}	Ac	Arst		Bernt Bengtsson
"	5^{2}	Ad	5/8		Philip Adolf Sandström
Hallagärden	1'	Ba	2/3		äg. Riseberga pastorat
					arr. Ejnar Karlsson
Ingelstorp	1'	Ca	3/8		Carl Wendt.
					Summa

PETTERSONSKA BOKTR. EFTR. SKARA

436097

Areal								Nuvarande värde			Blivande värde			Förbättringsvärde		
Åker-		Äng och odlingsmark		Annan duglig mark		Impediment och högl. mark		pr har	pr ägofigur		pr har	pr ägofigur		pr har	pr ägofigur	
Har	ar	Har	ar	Har	ar	Har	ar	Kr.	Kr.	öre	Kr.	Kr.	öre	Kr.	Kr.	öre
7		8		9		10		11	12		13	14		15	16	
2	05		91						3668	-		4838	-		1170	-
			16					1.000	160	-	1.400	224	-	400	64	-
			81					600	486	-	1.000	810	-	400	324	-
			14					1.000	140	-	1.400	196	-	400	56	-
			67					400	268	-	800	536	-	400	268	-
			74					400	296	-	800	592	-	400	296	-
			57					400	228	-	1.000	570	-	600	342	-
					13			720	54	60	600	78	-	180	23	40
					17			300	51	-	480	81	60	180	30	60
					19			600	114	-	800	152	-	200	38	-
					24			720	100	80	600	144	-	180	43	20
					18			720	75	60	600	108	-	180	32	40
							05	—	—		—	—		—	—	
2	05	4	00		91		05		5642	-		8329	60		2687	60
	06						03		72	-		96	-		24	-
	04								128	-		160	-		32	-
12	24	4	72				76		12886	80		21151	20		8264	40
1	20								1828			2308	-		480	-
2	05	4	00		91		05		5642	-		8329	60		2687	60
15	59	8	72		91		84		20556	80		32044	80		11488	

Riksbergsgården pr Ljungbyhed den 13 febr. 1946.

Nils Nestling / Kindstkarman Leonard Larsson

Socken, by och hemman	Registernummer	Littera å kartan	Hemmanstal	Ägofigurens nummer	Delägares namn, hemvist m. m. samt ägobeskrivning
1	2	3	4	5	6

PETTERSONSKA BOKTR.EFTR.
SKARA

K O S T N A D S F Ö R S L A G

till "Riseberga-Ingelstorps dikningsföretag 1946"
i Riseberga socken av Kristianstads län.

Läge	Längd m.	Arbete, jordmån m. m.	Antal	å pris	Kostnad Kr.	Kostnad öre	Summa Kr.	Summa öre
1	2	3	4	5	6		7	
0-6+50	650	**Dikessträckan A-B.**						
		Schaktning av grus med något småsten (å str. 1+04-1+88) skall den uppschaktade massan läggas å dikets vänstra sida)	m³ 650	2.50	1625	--		
		Dito av sten och grus	m³ 120	3.00	360	--		
		Dito av torvjord m.m.	m³ 240	1.75	420	--		
		Enär diket är mkt. igenväxt med vattenväxter tillägges härför	lm 650	0.75	487	50	2892	50
		För oförutsedda fall, arbetets tillsyn m.m. tillägges c:a 15 %				-	427	50
		Summa Kronor				-	3320	--
6+50-7+05	55	**Dikessträckan B-C.**						
		Schaktning av grus med ngt. småsten	m³ 25	2.50	62	50		
		Dito av torvjord	m³ 50	1.75	87	50		
		Enär diket är mkt. igenväxt med vattenväxter tillägges härför	lm 55	0.75	41	25	191	25
		För oförutsedda fall, arbetets tillsyn m.m. tillägges c:a 15 %					28	75
		Summa Kronor					220	--
7+05-11+40	435	**Dikessträckan C-D.**						
		Schaktning av grus med ngt. småsten	m³ 100	2.50	250	--		
		Dito av torvjord	m³ 350	1.75	612	50		
		Enär diket är igenväxt med vattenväxter tillägges härför	lm 435	0.75	326	25	1188	75
		Överföres					1188	75

	Läge	Längd m.	Arbete, jordmån m. m.	Antal	à pris	Kostnad Kr.	öre	Summa Kr.	öre
	1	2	3	4	5	6		7	
			Överfört					1188	75
			För oförutsedda fall, arbetets						
			tillsyn m.m. tillägges c:a 15 %					176	25
			Summa Kronor					1365	--
	20=6+50 20-25+50	550	Dikessträckan B-E.						
			Schaktning av grus med småsten m³	200	2.50	500	--		
			Dito av torvjord m³	350	1.75	612	50	1112	50
			För oförutsedda fall, arbetets						
			tillsyn m.m. tillägges c:a 15 %					167	50
			Summa Kronor					1280	--
			Sammandrag.						
	0-6+50	650	Dikessträckan A-B					3320	--
	6+50-7+05	55	" B-C					220	--
	7+05-11+40	435	" C-D					1365	--
	20=6+50 20-25+50	550	" B-E					1280	--
		1610	Summa Kronor					6185	--

Risebergagården pr LJUNGBYHED den 13 febr. 1946.

statens lantbruksingeniör.

Kostnadsfördelningslängd

till

"Risaberga-Ingelstorps dikningsföretag 1946" i Risaberga socken av Kristianstads län.

Kommentar	Registernummer	Littera å karton	Socken, by, kommen	Delägare
1	2	3	4	5
			Riseberga	
avs.	5^{5}	Ab	Riseberga	Edvard Nilsson
avst.	5^{37}	Ac	"	Bernt Bengtsson
5/8	5^{2}	Ad	"	Philip Adolf Sandström
2/3	1'	Ba	Hallegården	Riseberga pastorat. Arr. Ejnar Karlsson
3/8	1'	Ca	Ingelstorp	Carl Wendt
—	—	—	—	Ingelstorps stärkelsefabrik

	Sökande eller icke sökande	Förbättringsvärde			Beräknad torrlägningskostnad		Fördelningstal	Förrättningskostnad	
		kr.	öre	%	kr.	öre	%	kr.	öre
	6	7		8	9		10	11	
	sj sök.	24	-	0.209	11	08	0.179	0	77
	-"-	32	-	0.279	14	79	0.239	1	03
	sök.	8264	40	71.939	3812	77	61.646	265	01
	sj sök.	480	-	4.178	221	43	3.580	15	39
	-"-	2687	60	23.395	1239	93	20.047	86	18
	-"-	—	—	—	885	-	14.309	61	51
Summa		11488	-	100:000	6185	-	100:000	429	89

Risebergsgården pr. Ljungbyhed den 13 febr. 1946.

Klas Westling, Kinch Larsson Leonard Larsson

85.691

100

Lätt. 10:11/46. 36.

ARVODESRÄKNING

för syneförrättning enligt vattenlagen angående Ritsberga-Ingelstorps dikningsföretag 1946 i Ritsberga

socken av Kristianstads *län,*

upprättad enligt nedanstående §§ i lantbruksingenjörstaxan av den 27 juni 1930.

År	Dato	Arbete	Antal	à kr	Kr	öre	Kr	öre
1	2	3	4	5	6		7	
		Kallelser och kungörelser, § 5, st	14	0,50	7	–	7	–
		Ägomätning: i skala 1:4000, §§ 6—10						
		a) för mätningsområdets gränser enl. tariff I,						
		1) i åker, raklinje km		1,50				
		kroklinje „	3.8	3,00	11	40		
		i annan mark, raklinje „		3,00				
		kroklinje „		6,00				
		2) för strandsträckor utefter sjö o. vattendrag med bredd över 15 m						
		i åker, raklinje km		3,00				
		kroklinje „		5,00				
		i annan mark, raklinje „		5,00				
		kroklinje „		11,00				
		3) för strandsträckor utefter mindre vattendrag, bredd 10—15 meter						
		i åker, raklinje „		1,00				
		kroklinje „		2,00				
		i annan mark, raklinje „		2,00				
		kroklinje „		5,00				
		b) för mätningsområdets olika ägoslag, ägofigurer och areal enligt tariff II						
		åker, medelareal 0.33 ha st	47	0.24	11	28		
		ha	15.57	0.78	12	16		
		äng och odlingsmark, medelareal 0.35 ha st	25	0.18	4	50		
		ha	8.72	0.58	5	06		
		annan mark och impediment, medelareal 0.16 ha st	11	0.05	0	55		
		ha	1.75	0.78	1	36		
		c) för vattenavlopp enl. tariff III med en medelbredd av > 15, 10—15, < 10 m						
		i åker o. d., raklinje km						
		kroklinje „						
		i annan mark, raklinje „						
		kroklinje „						
		Tillägg för mätning i skala 1:						
		d) för textning, skala o. d., 1:sta regalarket bladet			4	–		
		övriga regalark blad st					50	31
		Överföres					57	31

37.

1	2	3	4	5	6	7
		Överfört				57 31
ing. Johansson		**Avvägning.**				
IV. 5-	15545	a) avvägning, längdmätning o.d., § 46 mom. 4 ... dagar	2	12,00	24 —	
		b) ytavvägning, § 11, mom. 1, tariff IV				
		i öppen mark, medelantal 4.7 punkter pr ha ... ha	25.22	0.50	12 61	
		avvägda punkter ... st	120	0.03	3 60	
		i annan mark, medelantal ... punkter pr ha ... ha				
		avvägda punkter ... st				
		c) begränsningskurva, § 11, mom. 2:				
		i öppen mark ... km	3.7	2,00	7 40	
		i annan mark ... „		5,00		47 61
		Arealuträkning, § 13, tariff V, medelareal 0.31 ha, ... st	83	0.05	4 15	
		ha	26.06	0.10	2 61	6 76
		Ägobeskrivning, § 14, ägofigurer ... st	83	0,04	3 32	3 32
		Markvärdering:				
		a) uppskattning och värdering, § 46 mom. 5 ... dagar		12,00		
		b) gradtabell eller kurva, § 16, mom. 1:				
		för första kilometern av avlopps längd ... km			—	
		för övriga kilometer ... st		1,50		
		c) uträkning därmed av värde pr ytenhet, § 16, mom. 2, värdetal „	154	0,06	9 24	
		d) uträkning av förbättring eller försämring, § 17, ägofigurer „	77	0,12	9 24	18 48
		Längdprofil, § 19, längdskala 1: 4000				
		a) uppritning enl. tariff VI, 1) endast markyta ... km				
		2) befintligt avlopp eller vall ... „	1.69	3.50	5 92	5 92
		Tvärsektioner, §§ 21 och 22, i skala 1:100,				
		vid uppritning av endast befintlig eller ny sektion ... st				
		... „				
		vid uppritning av såväl befintlig som ny sektion ... „	40	0.22	8 80	
		... „				
		... „				8 80
		Antal blad med profil- och sektionsritningar ... „	2	3,00	6 —	6 —
		Hydrografisk utredning, §§ 23 och 48, grundbelopp ...			2 —	
		för vattenområdets areal ... km^2	18.5	0,02	0 37	
		dagar ...		12,00		2 37
		Dimensionsberäkning, § 24				
		a) för öppet avlopp, utan särskild beräkning ... km	1.69	3,50	5 92	
		tillägg för särskild beräkning av dimensionerna ... „	1.69	1,00	1 69	
		„ „ våta sektionsarean vid h. v. y. 0,50 kr pr m^2 „	—	—	—	
		nämligen ... m^2 sektion på ... „	—	—	—	
		... „ „ „ ... „	—	—	—	
		... „ „ „ ... „				
		... „ „ „ ... „				
		b) täckt ledning, 1) inre diameter intill 20 cm ... „		6,00		
		2) „ „ över 20 „ ... „		10,00		7 61
		Inritning å kartan av avlopp och vallar, § 26, grundbelopp			1 —	
		tillägg för varje cm verkligt mått å kartan ... cm	42	0,03	1 26	2 26
		Arbetsbeskrivning, § 27, 1:a sidan ...			8	
		tillägg för övriga sidor ... st		2,00		—
		Överföres				166 44

1	2	3	4	5	6	7
		Överfört				166 44
		Kostnadsberäkning, *§ 28, a) nyanläggning* ... *km*		2,50		
		därjämte 25 öre pr m² av våta sektionsarean vid h. v. y.				
		nämligen ... *m² sektion på* ... „				
		b) vid förändring av befintligt avlopp ... „	169	4,00	6 76	
		därjämte 50 öre pr m² av våta sektionsarean vid h.v.y.				
		nämligen ... *m² sektion på* ... „				
		c) av kostnadsförslagets slutsumma 0,1 % (broar och vallar inberäknade) ...			6 18	12 94
		Förslag till invallning, *§ 29*				
		a) Konstruktion och dimensionering av vallar ...			~~6~~	
		b) Inläggning av vallkrön ... *km*		0,50		
		c) Uppritning av tvärsektioner ... *st*		0,25		
		d) Kostnadsberäkning ... *km*		3,00		—
		§ 46 Förslag till pumpstation ... *dagar*		12,00		
		Förslag till bro- och trumbyggnad, *§§ 33—35 och 38*				
Ingenjörsbiträden 17.5.45 – ½ dag		*Dimensionsberäkning* ... *st*		8,00		
12.1.46 – ½ dag		*Ritarbete* över befintlig landsvägsbro i f 0+97–1+04 jämte förslag till avloppets förbättring under bron dagar	1/12	12.–	5 —	
		för särskilt konstruerade landfästen ... *st*		4,00		
		Kostnadsberäkning ...				
		för särskilt konstruerade landfästen ... *st*		4,00		
		Grundförstärkning ... *m²*		0,10		
		Ritningar, antal blad ... *st*	1	3,00	3 —	8 —
		Införande av höjdsiffror å plankartan, *§ 39* ...	120	0,01	1 20	1 20
		Översiktskarta, *§ 41* ...			—	—
		Ersättningslängd, *§ 42, grundbelopp* ...			~~1 50~~	
		antal ersättningsbelopp ... *st*		0,25		—
		Kostnadsfördelning, *§ 43, grundbelopp* ...			2 —	
		antal fastigheter ... *st*	6	0,30	1 80	
		tillägg för fastigheter i olika avdelningar ... „		0,20		3 80
ing. Hultin 19.11.45–13.2.46		***Utlåtande,*** *§ 45* ... *sid*	10	3,00	30 —	30 —
		Sammanträden o. upprättande av protokoll, *§ 46 mom. 1, dagar*	1½	12,00	18 —	18 —
		Särskild utredning, *§ 46, mom. 2* ... „		12,00		
		... „		12,00		
					—	—
ing. Hellman 16.10.45		***Utredning å länets lantmäterikontor rörande fastighetsgränser, jordregisternummer o. d.,*** *§ 46, mom. 15* ... *dagar*	2/3	12,00	8 —	8 —
		Förslag enl. § 46 mom. 15, *brunn* ... „		12,00		
		utlopp för täckt ledning ... „		12,00		
		slamficka ... „		12,00		—
		Lösen för:				
		Kopia av plankartan, *§ 51* *Summa kronor*				248 38
		1) 1:sta regalarket bladet ...			7 —	
		övriga regalark blad ... *st*				
		2) efter kartans skala och ägofigurernas medelareal, tariff VII,				
		skalan 1: 4000, *medelareal* 0.31 *ha, ägofigurer st*	83	0.07	5 81	
		... *ha*	26.06	0.14	3 65	
		Överföres			16 46	

39.

1	2	3	4	5	6		7	
		Överfört			16	46		
		höjning för handkopia å ritpapper, 25 %						
		3) insättning av höjdlägestal st	120	0,02	2	40		
		inritning av kanaler och diken, grundbelopp			1	75		
		tillägg för varje cm verkligt mått å kartan, cm	42	0,05	2	10	22	71
		Kopia av profil-, sektions-, bro- och trumritningar, *§ 54,*						
		1) enligt tariff VIII, endast markyta km						
		befintligt vattendrag eller vall „						
		nytt avlopp eller vall „						
		ändring av befintligt avlopp „	1.69	6.-	10	14		
		2) tvärsektioner, originalritningens belopp			8	80		
		3) broar och trummor, „ „						
		4) för varje med rubrik, skalor o. d. försett blad st	1	3,00	3	—	—	
					21	94		
		nedsättning för kopia å kalkerväv 25 %			5	49	16	45
		Kopia av annan ritning, *§ 46, pumpstation,* dagar		12,00				
		brunn, rörutlopp och slamficka Befintlig landstigebro vid		12,00				
		0+97 jämte förlag till avloppets fördjupning under bron		12.-	4	—	4	—
		Avskrift av synehandlingarna, *§ 57* dagar std	1/3 33	0,55	18	15		
		Översiktskarta i d:o, *§ 41*						
							18	15
		Summa kronor					61	31
		Övriga förrättningskostnader.						
		~~Lösen av förordnandet jämte kommissionärsarvode~~ Oxalidkopior			7	80		
		Annonskostnader ang. sammanträden			18	—		
		Inbindning av förrättningshandlingar ~~o. uppklistring av ritningar~~ 2 band			2	—	27	80
		Arvode till biträdande förrättningsmannen						
		Ersättning till gode männen enligt egna räkningar			47	20		
		Kostnader för hantlangning, materialer o. d.			45	20		
							92	40
		Summa kronor					120	20
		Sammandrag.						
		Förrättningsmannens arvode					248	38
		Lösen för kopior och avskrifter					61	31
		Övriga förrättningskostnader					120	20
		Summa kronor					429	89

Den som icke åtnöjes med denna räkning äger att inom tre månader från nedanstående dag klander därå anställa genom stämning till Norra Åsbo *häradsrätt.*

Risbergagården pr Ljungbyhed *den* 13 februari *19* 46.

Nils Westling

Statens lantbruksingenjör.

Att sakägare erhållit en med denna lika lydande räkning betygar:

Linde Larsson — Tomas Karlsson

Kronor ..... *kvitteras:*

Av förestående belopp skola 248:38 + 61:31 = 309 kronor 69 öre inom 30 dagar från anstående dag vara inbetalt till Kungl. Lantbruksstyrelsen, adress Stockholm 16, genom insättning i dess postgiroknton N:r 1036. Ovanskriven tid tages vara.

Nils Westling

PETTERSONSKA BOKTR.-EFTR. SKARA 425486

Avskrift.

Litt. 10:11/46.
N:o i resplan 64/46.

ARVODESRÄKNING

för syneförrättning enligt vattenlagen angående Riseberga-Ingelstorps dikningsföre-tag 1946 i Riseberga socken av Kristianstads län,

upprättad enligt nedanstående §§ i lantbruksingenjörstaxan av den 27 juni 1930.

DIARIE Nr 6083
K. LANTBRUKSSTYRELSEN
20 FEB. 1946

År	Dato	Arbete	Antal	à kr	Kr	öre	Kr	öre
1	2	3	4	5	6		7	
		Kallelser och kungörelser, § 5, st	14	0,50	7	-	7	-
		Ägomätning: i skala 1:4000, §§ 6—10						
		a) för mätningsområdets gränser enl. tariff I,						
		1) i åker, raklinje km		1,50				
		kroklinje „	3.8	3,00	11	40		
		i annan mark, raklinje „		3,00				
		kroklinje „		6,00				
		2) för strandsträckor utefter sjö o. vattendrag med bredd över 15 m						
		i åker, raklinje km		3,00				
		kroklinje „		5,00				
		i annan mark, raklinje „		5,00				
		kroklinje „		11,00				
		3) för strandsträckor utefter mindre vattendrag, bredd 10—15 meter						
		i åker, raklinje „		1,00				
		kroklinje „		2,00				
		i annan mark, raklinje „		2,00				
		kroklinje „		5,00				
		b) för mätningsområdets olika ägoslag, ägofigurer och areal enligt tariff II						
		åker, medelareal 0.33 ha st	47	0.24	11	28		
		ha	15.59	0.78	12	16		
		äng och odlingsmark, medelareal 0.35 ha st	25	0.18	4	50		
		ha	8.72	0.58	5	06		
		annan mark och impediment, medelareal 0.16 ha st	11	0.05	0	55		
		ha	1.75	0.78	1	36		
		c) för vattenavlopp enl. tariff III med en medelbredd av > 15, 10—15 m < 10						
		i åker o. d., raklinje km						
		kroklinje „						
		i annan mark, raklinje „						
		kroklinje „						
		Tillägg för mätning i skala 1:						
		d) för textning, skala o. d., 1:sta regalarket bladet			4	-		
		övriga regalark blad st					50	31
		Överföres					57	31

1	2	3	4	5	6	7
		Överfört				57 31
ing. Johansson 14.5.-	15.5.15	**Avvägning.**				
		a) avvägning, längdmätning o.d., § 46 mom. 4 ... *dagar*	2	12,00	24 -	
		b) ytavvägning, § 11, mom. 1, tariff IV				
		i öppen mark, medelantal 17 *punkter pr ha* ... *ha*	25.22	0.50	12 61	
		avvägda punkter ... *st*	120	0.03	3 60	
		i annan mark, medelantal ... *punkter pr ha* ... *ha*				
		avvägda punkter ... *st*				
		c) begränsningskurva, § 11, mom. 2:				
		i öppen mark ... *km*	3.7	2,00	7 40	
		i annan mark ... *„*		5,00		17 61
		***Arealuträkning,** § 13, tariff V, medelareal* 0.31 *ha,* ... *st*	83	0.05	4 15	
		ha	26.06	0.10	2 61	6 76
		***Ägobeskrivning,** § 14, ägofigurer* ... *st*	83	0,04	3 32	3 32
		Markvärdering:				
		a) uppskattning och värdering, § 46 mom. 5 ... *dagar*		12,00		
		b) gradtabell eller kurva, § 16, mom. 1:				
		för första kilometern av avlopps längd ... *km*			—	
		för övriga kilometer ... *st*		1,50		
		c) uträkning därmed av värde pr ytenhet, § 16, mom. 2, värdetal „	154	0,06	9 24	
		d) uträkning av förbättring eller försämring, § 17, ägofigurer „	77	0,12	9 24	18 48
		***Längdprofil,** § 19, längdskala 1:* 4000				
		a) uppritning enl. tariff VI, 1) endast markyta ... *km*				
		2) befintligt avlopp eller vall ... „	1.69	3.50	5 92	5 92
		***Tvärsektioner,** §§ 21 och 22, i skala 1:100,*				
		vid uppritning av endast befintlig eller ny sektion ... *st*				
		... „				
		vid uppritning av såväl befintlig som ny sektion ... „	40	0.22	8 80	
		... „				
		... „				8 80
		Antal blad med profil- och sektionsritningar ... „	2	3,00	6 -	6 -
		***Hydrografisk utredning,** §§ 23 och 48, grundbelopp* ...			2 —	
		för vattenområdets areal ... *km²*	18.5	0,02	0 37	
		dagar ...		12,00		2 37
		***Dimensionsberäkning,** § 24*				
		a) för öppet avlopp, utan särskild beräkning ... *km*	1.69	3,50	5 92	
		tillägg för särskild beräkning av dimensionerna ... „	1.69	1,00	1 69	
		„ „ *våta sektionsarean vid h. v. y. 0,50 kr pr m²* „	—	—	—	
		nämligen ... *m² sektion på* ... „	—	—	—	
		... „ „ „ ... „	—	—	—	
		... „ „ „ ... „				
		... „ „ „ ... „				
		b) täckt ledning, 1) inre diameter intill 20 cm ... „		6,00		
		2) „ „ över 20 „ ... „		10,00		7 61
		***Inritning å kartan av avlopp och vallar,** § 26, grundbelopp* ...			1 —	
		tillägg för varje cm verkligt mått å kartan ... *cm*	42	0,03	1 26	2 26
		***Arbetsbeskrivning,** § 27, 1:a sidan* ...			9	
		tillägg för övriga sidor ... *st*		2,00		
		Överföres				166 14

Litt. 10:11/46.
Nr i resplan 64/46.

DIARIE Nr 6083
K. LANTBRUKSSTYRELSEN
28 FEB. 1946

Till Kungl. Lantbruksstyrelsen.

Härmed får jag vördsamt översända vidfogade arvodesräkning för handlagd syneförrättning rörande Riseberga-Ingelstorps diknings-företag 1946 i Riseberga socken av Kristianstads län. Sökaneden till förrättningen har den 13 februari 1946 mottagit ett exemplar av räkningen ifråga.

Aktförvarare vid företaget är direktör Philip Sandström, adress Risebergagården pr Ljungbyhed.

Förundersökning rörande företaget utfördes i maj månad år 1945. Före den 1 juli 1945 voro därför följande arbeten rörande förrättningen utförda, nämligen

1. ägomätning med uppritning av plankarta i tusch,
2. avvägning,
3. uppritning av längdprofiler i tusch,
4. " " befintliga sektioner i tusch,
5. inritning å kartan av avloppen,
6. uppritning av befintlig landsvägsbro vid 0+97 samt
7. införande av höjdsiffror å plankartan.

På grund härav får jag föreslå, att arvodesbeloppet 309 kronor 69 öre, som enligt arvodesräkningen skall inbetalas till Kungl. Lantbruksstyrelsen, fördelas efter nedanstående grunder.

A. Till lantbruksingeniör K. Westling.

För ägomätning (beloppet i räkningen å 50:31 minskat med 4 kronor för textningen) 46:31
" avvägning(beloppet i räkningen å 47:61) 47:61
" uppritning av längdprofiler i tusch(beloppet i räkningen å 5:92) 5:92
" uppritning av befintliga sektioner i tusch(då beloppet i räkningen å 8:80 innefattar uppritning av såväl befintliga som nya sektioner, föreslår jag att beloppet delas lika mellan Statsverket och mig) 4:40
" inritning å kartan av avloppen(beloppet i räkn. å 2:26) 2:26
" uppritning av befintlig landsvägsbro vid 0+97(såsom framgår av räkningen bör av arvodet 4 kr. anses utgöra arvode härför) 4:-
" införande av höjdsiffror å plankartan (beloppet i räkningen å 1:20) 1:20

Summa till lantbruksingeniör K.Westling 111:70

vänd:

B. Till Statsverket.

För resten av arvodesbeloppet eller 309:69 - 111:70 197:99

Summa å Statsverket 197:99

Kristianstad den 27 februari 1946.

statens lantbruksingeniör.

1	2	3	4	5	6		7	
		Överfört					166	44
		Kostnadsberäkning, *§ 28, a) nyanläggning* ... *km*		2,50				
		därjämte 25 öre pr m² av våta sektionsarean vid h. v. y.						
		nämligen ... *m² sektion på* ... „						
		b) vid förändring av befintligt avlopp ... „	1.69	4,00	6	76		
		därjämte 50 öre pr m² av våta sektionsarean vid h.v.y.						
		nämligen ... *m² sektion på* ... „						
		c) av kostnadsförslagets slutsumma 0,1 % (broar och vallar inberäknade)			6	18	12	94
		Förslag till invallning, *§ 29*						
		a) Konstruktion och dimensionering av vallar			~~6~~			
		b) Inläggning av vallkrön ... *km*		0,50				
		c) Uppritning av tvärsektioner ... *st*		0,25				
		d) Kostnadsberäkning ... *km*		3,00				
		§ 46 Förslag till pumpstation ... *dagar*		12,00			—	
		Förslag till bro- och trumbyggnad, *§§ 33—35 och 38*						
Sorgenjör Johansson 17.5.45 - 1/3 dag.		*Dimensionsberäkning* ... *st*		8,00				
Samma 12.1.46 - 1/12 dag		*Ritarbete* över befintlig landvägsbro vid 0+97-1+04 jämte förslag till avloppets fördjupning under bron dagar	5/12	12.-	5	-		
		för särskilt konstruerade landfästen ... *st*		4,00				
		Kostnadsberäkning						
		för särskilt konstruerade landfästen ... *st*		4,00				
		Grundförstärkning ... *m²*		0,10				
		Ritningar, antal blad ... *st*	1	3,00	3	-	8	-
		Införande av höjdsiffror å plankartan, *§ 39*	120	0,01	1	20	1	20
		Översiktskarta, *§ 41*			—		—	
		Ersättningslängd, *§ 42, grundbelopp*			~~1~~	~~50~~		
		antal ersättningsbelopp ... *st*		0,25			—	
		Kostnadsfördelning, *§ 43, grundbelopp*			2	—		
		antal fastigheter ... *st*	6	0,30	1	80		
		tillägg för fastigheter i olika avdelningar ... „		0,20			3	80
ing. Westling 14.11.45 & 13.2.46		***Utlåtande,*** *§ 45* ... *sid*	10	3,00	30	-	30	-
		Sammanträden o. upprättande av protokoll, *§ 46 mom. 1, dagar*	1½	12,00	18	-	18	-
		Särskild utredning, *§ 46, mom. 2* ... „		12,00				
		... „		12,00				
ing. Kullman 16.10.45					—		—	
		Utredning å länets lantmäterikontor rörande fastighetsgränser, jordregisternummer o. d., *§ 46, mom. 15* ... *dagar*	2/3	12,00	8	-	8	-
		Förslag enl. § 46 mom. 15, *brunn* ... „		12,00				
		utlopp för täckt ledning ... „		12,00				
		slamficka ... „		12,00				
							—	
		Lösen för:						
		Kopia av plankartan, *§ 51* — *Summa kronor*					248	38
		1) 1:sta regalarket / bladet			7	-		
		övriga regalark / blad ... *st*						
		2) efter kartans skala och ägofigurernas medelareal, tariff VII,						
		skalan 1: 4000 ..., *medelareal* 0.31 *ha, ägofigurer st*	83	0.07	5	81		
		... *ha*	26.06	0.14	3	65		
		Överföres			16	46		

1	2	3	4	5	6	7
		Överfört			16 46	
		höjning för handkopia å ritpapper, 25 %				
		3) insättning av höjdlägestal st	120	0,02	2 40	
		inritning av kanaler och diken, grundbelopp			1 75	
		tillägg för varje cm verkligt mått å kartan, cm	42	0,05	2 10	22 71
		Kopia av profil-, sektions-, bro- och trumritningar, *§ 54,*				
		1) enligt tariff VIII, endast markyta km				
		befintligt vattendrag eller vall „				
		nytt avlopp eller vall „				
		ändring av befintligt avlopp „	1.69	6.-	10 14	
		2) tvärsektioner, originalritningens belopp			8 80	
		3) broar och trummor, „ „				
		4) för varje med rubrik, skalor o. d. försett blad st	1	3,00	3 -	—
					21 94	
		nedsättning för kopia å kalkerväv 25 %			5 49	16 45
		Kopia av annan ritning, *§ 46, pumpstation,* dagar		12,00		
		brunn, rörutlopp och slamficka Befintlig landvägstrv vid		12,00		
		0+97 jämte förlag till erforderlig fördjupning under bryo	½	12.-	4 -	4 -
		Avskrift av synehandlingarna, *§ 57* sid	33	0,55	18 15	
		Översiktskarta i d:o, *§ 41*				
						18 15
		Summa kronor				61 31 ✓
		Övriga förrättningskostnader.				
		~~*Lösen av förordnandet jämte kommissionärsarvode*~~ Oxhandlingen			7 80	
		Annonskostnader ang. sammanträden			18 -	
		Inbindning av förrättningshandlingar ~~*o. upplistring av ritningar*~~ 2 band			2 -	27 80
		Arvode till biträdande förrättningsmannen				
		Ersättning till gode männen enligt egna räkningar			47 20	
		Kostnader för hantlangning, materialer o. d.			45 20	
						92 40
		Summa kronor				120 20 ✓
		Sammandrag.				
		Förrättningsmannens arvode			309/169	248 38 ✓
		Lösen för kopior och avskrifter				61 31 ✓
		Övriga förrättningskostnader				120 20 ✓
		Summa kronor				429 89 ✓

Den som icke åtnöjes med denna räkning äger att inom tre månader från nedanstående dag klander därå anställa genom stämning till Norra Åsbo *häradsrätt.*

Rinkaregården pr Djungbyhed *den* 13 februari *19* 46

Klas Wendling
Statens lantbruksingenjör.

Att sakägare erhållit en med denna lika lydande räkning betyga:

Linda Larsson Leonard Larsson

Kronor ..... *kvitteras:*

Av förestående belopp skall 248.38 den + 61.31 = 309 kronor 69 öre genom 30 dagar från nedanstående dag vara inbetalt till Kungl. Lantbruksstyrelsen, adress Strandvägen 16, genom insättning i dess postgiroknuta Nr 1236. Att så bid. anm. Klas Wendling

PETTERSONSKA BOKTR. EFTR. SKARA 425486

Ovidimeras ex officio Klas Wendling

Åsbo 6/6 46 111-70

Ser E XIII b
90
DIARIE Nr 8223
K. LANTBRUKSSTYRELSEN
17 MRS 1947
L 4*1437

Kungl. Lantbruksstyrelsens
arkiv

Lev 16/5 49 kell.

Betänkande

rörande

Riseberga-Ingelstorps dikningsföretag 1946

i Riseberga socken

av Kristianstads län.

Bidrag. Förslagsställare

K. Westling.

DIARIE Nr 8223
K. LANTBRUKSSTYRELSEN
17. MBS. 1947

Till Kungl. lantbruksstyrelsen

Undertecknad, ordförande i "Riseberga Ingelstorps dikningsföretag 1946" i Riseberga socken av Kristianstads län, får härmed vördsamt anhålla att till företagets utförande måtte beviljas största möjliga bidrag utan återbetalningsskyldighet från Statens avdikningsanslag i enlighet med de grunder, som framgå av gällande författningar

Sjungbyhed i dec 1946

Philip Sandström
Direktör

Genom beslut den 16 maj 1949 har Kungl. Lantbruksstyrelsen, som godkänt en ~~anläggnings~~kostnad av ~~5.685:89~~ 5.685:89 kr., till företaget beviljat bidrag med 1.880 kr. samt fastställt arbetsplanen { i oförändrat skick. ~~med tillägg, att~~

Betygas i tjänsten Ingvar Granskär

BETÄNKANDE

rörande bidrag från statens avdikningsanslag till

DIARIE Nr 8223
K. LANTBRUKSSTYRELSEN
17 MRS 1947

"Riseberga-Ingelstorps dikningsföretag 1946"
(företagets namn samt socken och län)

i Riseberga socken av Kristianstads län

Ordf. i styrelsen: / ~~Förtroendeman:~~ / ~~Ende intressent:~~ } direktör Philip Sandström, Risebergagården, Ljungbyhed.
(titel, namn och adress)

Förrättningsman: lantbruksingeniör Klas Westling
(titel och namn)

Förrättningsmannen förordnad den 1 juni 1944. Förrättningen avslutad den 13 febr. 1946.

Förslaget är upprättat { i samband med fullständig syn / ~~i samband med förenklad syn och omfattar ... häfte ... handlingar och ... blad ritningar.~~ / ~~utan samband med syn~~ } Vid förrättningen bestämd arbetstid: före utgången av år 1951. I kontrakt med Kungl. Lantbruksstyrelsen synes tidpunkten för företagets färdigställande böra angivas till den 31 dec. 1951.

Båtnad (social båtnad ej inräknad) ..... 11.488:00 kronor.

Total kostnad (kostnad för en första rensning inräknad) ..... 6.614:89 kronor.

För kostnadsberäkningen äro nedanstående à-priser karakteristiska:

Se synehandlingarnes kostnadsberäkning.

BERÄKNING AV STATSUNDERSTÖD.

Kostnadssammandrag.

Samfällighet (Delföretag)	Arbets- och materialkostnad		Ersättningar		Förrättningskostnader och dylikt		Summa kostnad för utförandet		Kostn. för en första rensning	Total kostnad	
	kronor	öre	kronor	öre	kronor	öre	kronor	öre	kronor	kronor	öre
	6.185:	-		-:-	429:	89	6.614:	89	-	6.614:	89

I ovanstående uppgift är kostnaden för Ingelstorps stärkelsefabrik medtagen, till vilken kostnad bidrag ej torde kunna erhållas. Enär några ras el.dyl.ej torde vara att befara efter dikningsarbetenas utförande, synes något bidrag till en första rensning av avloppet ej behöva medräknas.

Kungl. Lantbruksstyrelsens formulär K 89 b
7. 1946. 4500.

STATENS REPRODUKTIONSANSTALT
52316

Areal, båtnad och kostnad samt bidragsberäkning.

Samfällighet (Delföretag)	Förbättrad mark: åker tomt har	åker tomt ar	annan mark har	annan mark ar	summa har	summa ar	Jordförbättring kronor	Jordförbättring öre	Social båtnad *)	Total kostnad kronor	Total kostnad öre	Kostnad per hektar kronor	Bidragskvot	Bidrag kronor
	15	59	9	63	25	22	11.488	:-	1	5.668	:38	220:-	1/3	1.880:-

Kostnaderna för Ingelstorps stärkelsefabrik ej medtagna ovan.

Dessa utgöra: för dikningen 885:oo kronor

för syneförrättningen 61:51 "

Summa 946:51 kronor

Beträffande kostnaden och båtnadsuppskattningen så hänvisas till synehandlingarna. Båtnaden består uteslutande av alstringsbåtnad (11.488:- kronor).

Statsunderstöd har enligt vad som är bekant för förslagsställaren tidigare ej utgått till torrläggning av någon del av i företaget ingående mark.

Företaget torde ur allmän och enskild synpunkt vara önskvärt och nyttigt och torde uppfylla villkoren för erhållande av ifrågasatt bidrag.

De i företaget ingående fastigheterna äro icke att hänföra till ofullständiga jordbruk, varför bidragskvoten 1/3 synes böra tillämpas.

På grund av vad sålunda blivit utrett föreslås, att till företaget beviljas bidrag från Statens avdikningsanslag med 1.880:- kronor.

Kristianstad den 12 mars 1947.

På torrläggningsnämndens vägnar:

Carl Danielsson

Bilagor:

A Protokoll fört vid sammanträde.

B Diariebevis.

*) Beteckningar: 0 = ingen, 1 = ringa, 2 = avsevärd, 3 = stor.

Bil. A.

Protokoll fört vid sammanträde med sakägarna i Riseberga-Ingelstorps dikningsföretag 1946 i Riseberga socken av Kristianstads län.

Närvarande:

Philip Sandström för Risebergagården,

Carl Wendt i Perstorp för Ingelstorpsgården genom skogvaktaren Gösta Nilsson i Nytorp,

Ingelstorps stärkelsefabrik genom Gunnar Persson i Ljungbyhed,

Edvard Nilsson i Riseberga nr 5 och

Ejnar Karlsson, arrendator av Hallagården.

§ 1.

Att justera dagens protokoll uppdrogs åt Gösta Nilsson och Gunnar Persson.

§ 2.

De närvarande beslutade att söka största möjliga bidrag från statens avdikningsanslag till företagets utförande och uppdrogo för den skull åt direktör Sandström, Risebergagården

dels att ingå till vederbörande myndighet med ansökningen härom,

dels att underteckna de kontrakt och förbindelser, som med anledning härav kunde erfordras och

dels att utkvittera och uppbära utanordnat bidrag.

Risebergagården pr LJUNGBYHED den 13 februari 1946.

Philip Sandström

arbetsstyrelsens ordf.

Justeras:

Gösta Nilsson Gunnar Persson

Bil. B

Att, såvitt framgår av härstädes fört vederbörligt diarium, besvär icke inom laga tid anförts över en enligt uppgift den 13 februari 1946 avslutad laga syneförrättning angående Riseberga-Ingelstorps dikningsföretag 1946, avseende torrläggning av marker till Riseberga N:ris 4 och 5, Hallagården N:o 1 och Ingelstorp N:o 1 i Riseberga socken, Kristianstads län; det varder härmed till bevis meddelat. Stockholm i Söderbygdens vattendomstols kansli den 27 november 1946.

Ex officio:

(G. Österholm)

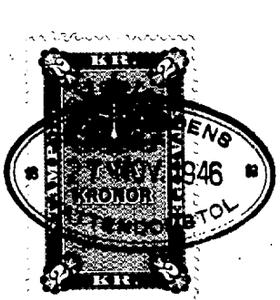

Stämpel 2 kronor. Statens lantbruksingenjör i Kristianstads län.

32/49

L 4*1457

LANTBRUKSSTYRELSEN
21 JAN 1950
DIARIE Nr J 148
SAK Nr

FÖRETAG: Riseberga-Ingelstorp.

Arbetsplan upprättad av lantbruksingenjören Klas Westling
i samband med år 1946 avslutad syneförrättning.
Bidrag beviljat den 16 maj 1949
till företagets utförande ..... kr. 1.880
» en första rensning ..... » - kr. 1.880

67/49

KONTRAKT.

Kungl. Lantbruksstyrelsen har den 16 maj 1949 till

Riseberga - Ingelstorps dikningsföretag 1946 i Riseberga socken,

KRISTIANSTADS LÄN

beviljat **statsbidrag** från **statens avdikningsanslag** med ettusenåttahundraåttio (1.880) kronor, ~~varav till företagets utförande~~ ~~kronor och till en första rensning av avloppen~~ ~~kronor~~, och samtidigt fastställt arbetsplan för företaget.

Följande överenskommelse träffas mellan å ena sidan Lantbruksstyrelsen och å andra sidan företagets delägare genom dess ~~styrelse~~ befullmäktigade representant ~~samtliga intressenter båda intressenter ende intressent~~.

§ 1.

Lantbruksstyrelsen utbetalar till företaget såsom förskott högst en tredjedel av statsbidraget, sedan av Styrelsen godkänd säkerhetsförbindelse rörande kontraktets fullgörande överlämnats och bidragstagaren genom intyg av stats- eller kommunaltjänsteman eller eljest av två trovärdiga och ojäviga personer, som icke äro intressenter i företaget, styrkt att arbetet på allvar igångsatts. Ytterligare utbetalning av bidraget sker efter Lantbruksstyrelsens bestämmande i den mån kostnaderna för arbetets utförande och inköp av materiel motivera utbetalning eller arbetet slutförts och detta styrkts av tjänsteman inom lantbruksingenjörsorganisationen eller den som förordnats verkställa besiktning eller avsyning av företaget.

§ 2.

Bidragstagaren förbinder sig:

att utföra företaget till den 1 september 1951 i överensstämmelse med den vid bidragets beviljande fastställda arbetsplanen med de eventuella ändringar däri, som Lantbruksstyrelsen kan komma att efter framställning besluta;

K. Lantbruksstyrelsens formulär K 112.
7. 1947. 1000.

STATENS REPRODUKTIONSANSTALT
303847

att under året närmast efter avsyningen utföra en första rensning av i företaget ingående avlopp före september månads utgång;

att bestrida vad utöver beviljat statsbidrag kan erfordras för företagets fullbordande, däri inberäknat kostnad för en första rensning av avloppen och till lantbruksingenjörsorganisationen utgående gottgörelse för arbetsledning, avsyning m. m. samt vid dylika förrättningar erforderlig hantlangning;

att underhålla det utförda arbetet intill dess sådan underhållsskyldighet kan varda annan i laga ordning ålagd eller vederbörande därifrån befriats;

att vid arbetets utförande och underhållsskyldighetens fullgörande vidkännas Lantbruksstyrelsens inseende och kontroll;

att när sådant av Lantbruksstyrelsen eller vederbörande tjänsteman inom lantbruksingenjörsorganisationen påfordras, förete behörigen verifierade räkenskaper för företaget ävensom att, därest torrläggningskostnad, vartill statsbidrag beviljats, beräknats till högre belopp än verkliga kostnaden, efter föreskrift av Lantbruksstyrelsen vidkännas motsvarande minskning av bidraget; samt

att fullgöra de övriga åtaganden, som enligt Kungl. Maj:ts kungörelse angående villkoren för statsbidrag från statens avdikningsanslag, åligga bidragstagare.

§ 3.

Har obehörig avvikelse från den fastställda arbetsplanen skett eller har arbetet icke utförts inom därför bestämd tid och Lantbruksstyrelsen ej heller medgivit anstånd med dess utförande, äger Styrelsen att inställa all vidare utbetalning av statsbidraget och återfordra vad därav uppburits. Å sålunda lyftade och återburna medel skall erläggas fem procent årlig ränta från lyftningsdagen till dess betalning sker.

§ 4.

Kostnader, som i följd av erhållna statsbidrag må hava föranletts för Lantbruksstyrelsen, skola bestridas av bidragstagaren.

§ 5.

Detta kontrakt må av bidragstagaren när som helst uppsägas, dock, om någon del av statsbidraget utbetalats, under villkor att återbäring därav sker enligt bestämmelserna i § 3.

Detta kontrakt är upprättat i två likalydande exemplar, varav vardera kontrahenten tagit ett.

Riseberga den 15/1 1952

Att Direktör Philip Sandström

i bägges vår närvaro egenhändigt undertecknat förestående kontrakt, intyga:

Erik Karlsson
Adress Riseberga

Ida Persson
Adress Riseberga

Kungl. Lantbruksstyrelsen antager detta kontrakt.

Stockholm den 3 februari 1950.

På Kungl. Lantbruksstyrelsens vägnar

Martin Höglund

Vederbörandes uppmärksamhet fästes å bestämmelserna dels i 7 kap. 58 § vattenlagen, vari stadgas att, därest företaget icke bragts till slut inom tid som i utlåtandet föreskrivits, vare frågan om företaget förfallen; dock att vattendomstolen må på förenämnda tids utgång gjord ansökning bevilja anstånd med företagets fullbordande och dels i 13 kap. 17 § vattenlagen, vari stadgas att, därest det framtida underhållet försummas, Konungens Befallningshavande eller annan myndighet Konungen bestämmer äger själv bota bristen på den försumliges bekostnad.

FÖREDRAGET
DEN 3 FEB 1950
LANTBRUKSSTYRELSEN

LANTBRUKSSTYRELSEN
21 JAN 1950
DIARIE NR U 148
SAK Nr

R A P P O R T

angående verkställd avsyning av Riseberga-Ingelstorps diknings-företag 1946 i Riseberga socken av Kristianstads län.

Arbetsplanen fastställd den 16 maj 1949.

Bidrag från statens avdikningsanslag med 1.880 kronor.

Kontrakt angående arbetets utförande ännu ej antaget med Kungl. Lantbruksstyrelsen.

Aktförvarare: direktör Philip Sandström, Risebergagården pr Ljungbyhed.

Avsyningen verkställd av förste assistenten And.B.Andersson.

Härvid befanns företaget utfört i enlighet med den nu fastställda arbetsplanen, och förordas arbetena till godkännande.

Kostnaderna för företagets utförande hava uppgått till det belopp, som beräknades, när arbetsplanen fastställdes.

Kristianstad den 20 januari 1950.

Klas Westerling

statens lantbruksingeniör.