DIARIE Nr 10110
K. LANTBRUKSSTYRELSEN
30 APR. 1928

Kopia
Likhetsen med den av Kungl. Maj:t den 9 mars 1928 fastställda arrest planen betygar
Hunart Johnström

Genom Kungl. Maj:ts nådiga brev den 9 mars 1928 fastställd till efterrättelse vid arbetets utförande med visst tillägg enligt av Lantbruksstyrelsen å betänkandet gjord påskrift.

Stockholm den 3 april 1928.
På Kungl. Lantbruksstyrelsens vägnar:

Albert Smith.

FÖRSLAG
till nygrävning av
Tranebodaån och Tranekärrsdiket
för torrläggning av mark till
Traneboda i Örkeneds socken samt
Vesslarp i Glimåkra socken av
Kristianstads län,
upprättat vid syneförrättning enl. vattenlagen år 1926 av
Hunart Johnström
Statens lantbruksingenjör.

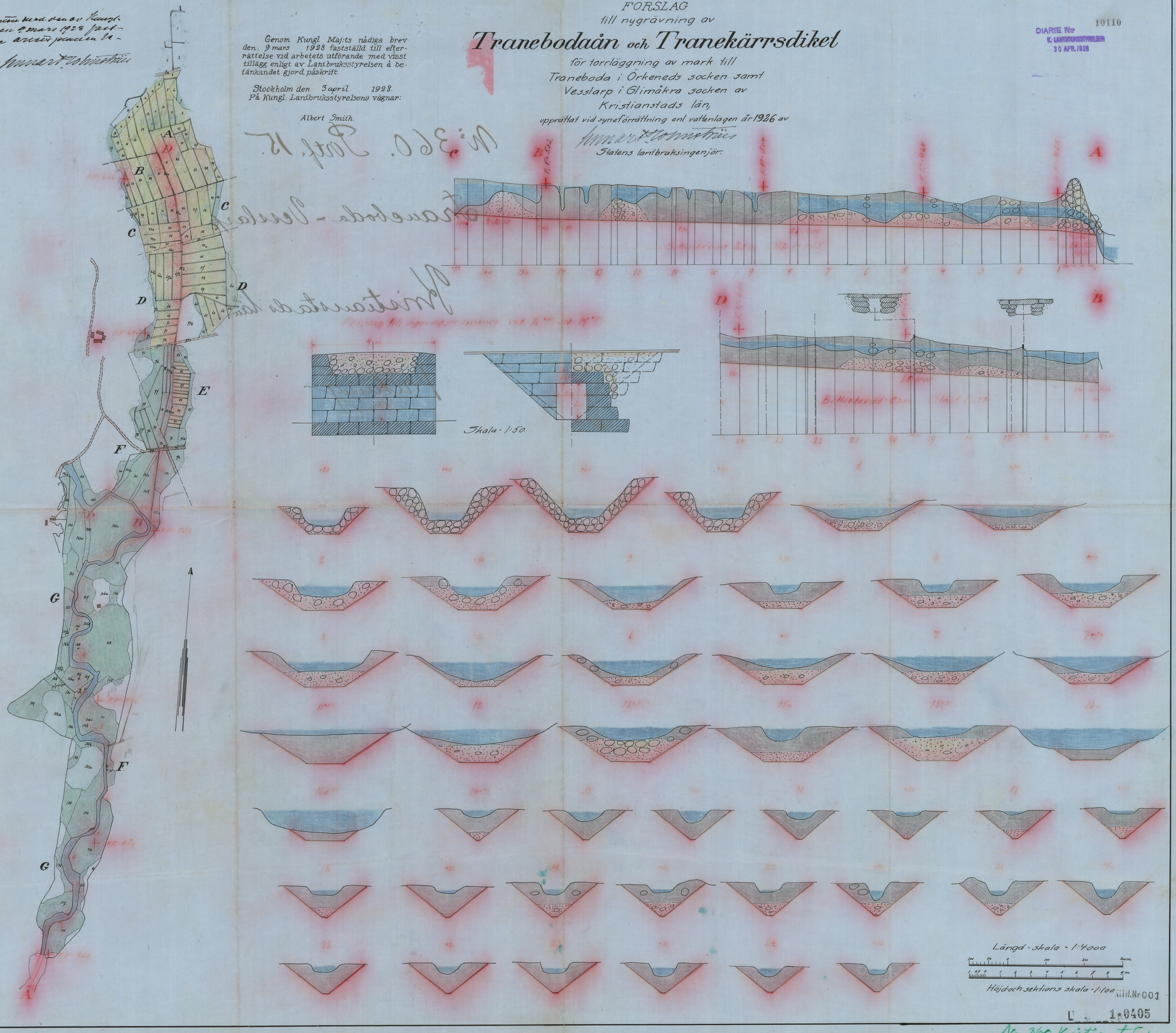

KTH. Nr 001
1*0405
Nr 360 Kristianstad / rite

LANTBRUKSSTYRELSEN
12 MAR 1951
DIARIE NR
L 1*0405

DIARIE N:r 10110
K. LANTBRUKSSTYRELSEN
30 APR. 1928

Handlingar
rörande
lån och anslag av allmänna medel till

Traneboda-Vesslarps
dikningsföretag
av år 1926.

avskrift.

Avskrift.

Genom Kungl. Majts beslut den 9 mars 1928 fastställd till efterrättelse vid arbetets utförande med tillägg, att statsunderstöd icke utgår till bestridande av den kostnad, som belöper på i företaget ingående Kronan tillhörig mark.

Stockholm den 3 april 1928

På Kungl. Lantbruksstyrelsens vägnar

Albert Smith.

Översiktskarta.

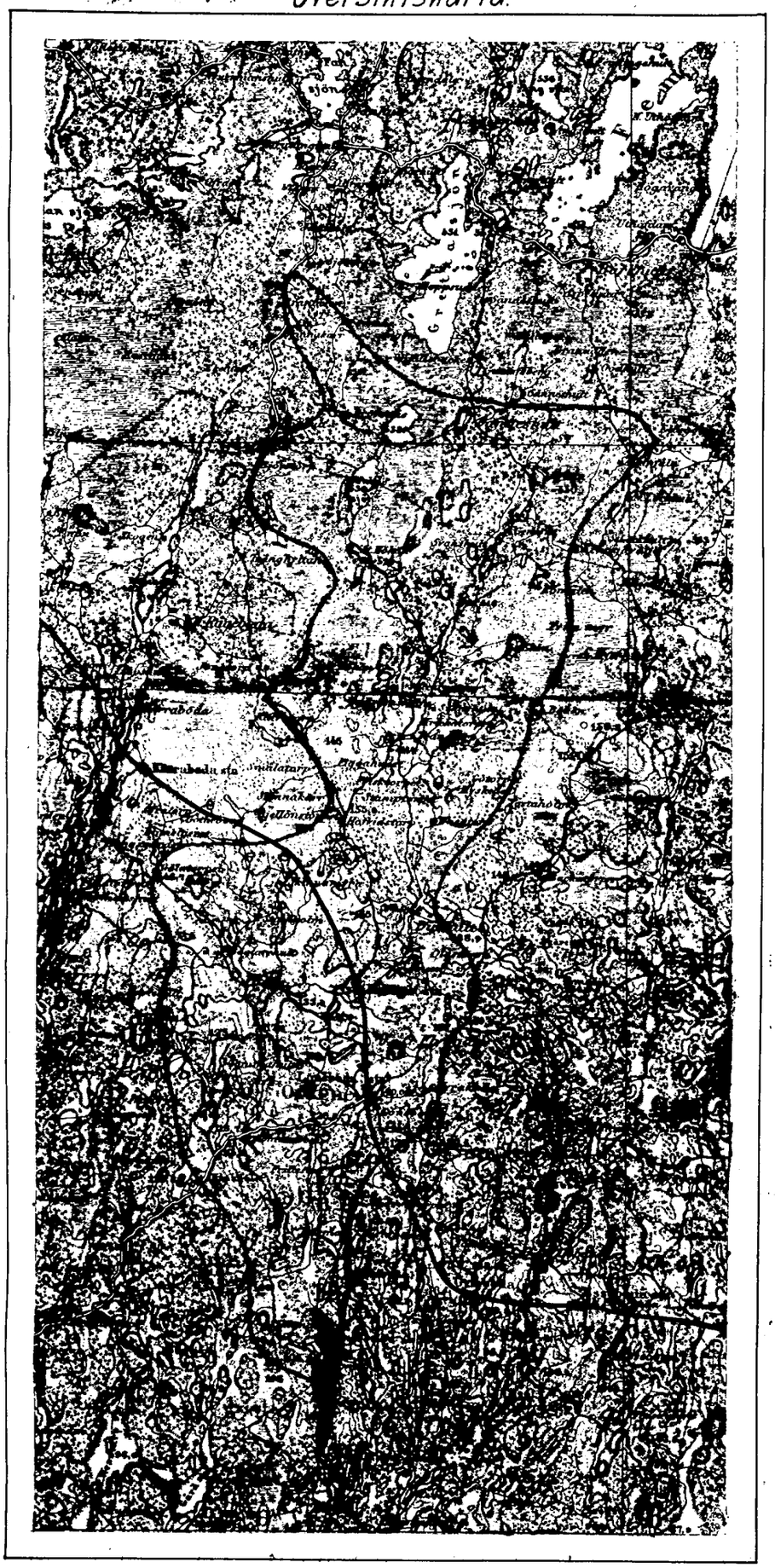

Skala - 1:100 000.

Avskrift.

Sedan delägare i "Traneboda-Vesslarps dikningsföretag av år 1926" som avser torrläggning av vattenskadad mark till Traneboda i Örkeneds socken och Vesslarp i Glimåkra socken av Kristianstads län förklarat sig vilja söka lån och anslag av allmänna medel till företagets utförande, får jag härmed därom avgiva följande av ritningar och förslag åtföljda

BETÄNKANDE.

Företagets ändamål.

Företaget avser torrläggning av vattenskadad åker och ängsmark.

Belägenhet.

Avdikningsområdet är beläget 5 km. söder om Örkeneds kyrka och är å motstående översiktskarta markerad med röd färg.

Föregående rättslig utredning.

Företaget har föregåtts av syneförrättning enligt vattenlagen, verkställd av undertecknad på förordnande av länsstyrelsen. Mot syneförrättningen, som slöts den 18 aug. 1926 har missnöje ej anmälts varom bevis bifogas detta betänkande.

Efterföljande utredning grundar sig på de vid denna syneförrättning verkställda undersökningarna och upprättade handlingar, vilka närslutas.

Lån-och anslagssökande.

I förening, dagtecknad den 18 aug. 1926 har sakägare överenskom-

mit att gemensamt hos Kungl. Maj:t göra underdånig ansökan om största möjliga lån och anslag av allmänna medel till företagets utförande, /bil. D/.

Dikningsområdets beskaffenhet.

Avdikningsområdets omfattar i sin helhet:

åker	13.168 har
äng m.m.	20.290 har
Summa	33.458 har

Jordmånen består av torvdy på lerblandad grus och sten.

Vattendrag.

Området avvattnas av ett öppet dike vars dimensioner äro för små för att marken skall kunna torrläggas.

Vattenavledning.

Företaget innebär nygrävning av avloppsdike i den utsträckning som plan- och profilritningar utvisa.

Vad angår dimensioner och de hydrografiska faktorer som inverka därå så hänvisas till mom. 5 i synemännens utlåtande intaget som bil. 6 till bifogade avskrift av syneprotokollet.

Brobyggnader.

Företaget medför byggandet av två stycken ägovägstrummor för Tranekärrsdiket. Till dessa finnes förslagsritningar upprättade.

Jordförbättring och kostnad.

Den genom företagets utförande uppkommande jordförbättringen och kostnaden för arbetet framgår av följande tabell.

		Hela företaget		Låne och anslagssökandes andel.	
Areal och ägoslag.					
Vid undersökningen.					
Åker	har	13	16.8	13	168
äng m m.		20 ~~20~~	18.4 ~~29.0~~	12 ~~12~~	62.8 ~~734~~
Summa	har	33 ~~33~~	35.2 ~~45.8~~	25 ~~25~~	79.6 ~~902~~
Efter de föreslagna arbetenas utförande.					
Åker, förbättrad	har	13	16.8	13	168
äng m.m. förbättrad	har	20 ~~20~~	18.4 ~~29.0~~	12 ~~12~~	62.8 ~~734~~
Summa	har	33 ~~33~~	35.2 ~~45.8~~	25 ~~25~~	79.6 ~~902~~
Jordvärde.					
Efter dikningen	kr.	50613	22	40308	46
Före dikningen	kr.	20488	06	16340	92
Värdeförhöjning					
Genom dikningen	kr.	30125	16	23967	54
Summa	kr.	30125	16	23967	54
Kostnad.					
För dikningen	kr.	24007 ~~29917~~	16 ~~16~~	19133	34
Summa	kr.	24007 ~~29917~~	16 ~~16~~	19133	34

Här ovan angivna siffror för areal, jordvärde och värdeförhöjning genom dikningen äro hämtade ur synehandlingarnas värderingslängd, bil. 3 till syneprotokollet.

Kostnaden finnes specificerad i synehandlingarnas kostnadsberäkning, bil. 4 till syneprotokollet samt i sammandrag i till det-

ta betänkande fogade kostnadsförslag, bil. C.

Deltagningsskyldighet.

Denna är reglerad genom bestämmelserna vid syneförrättningen, se synemännens utlåtande, bil. 6 till syneprotokollet.

Hinder mot företaget.

Enär syneförrättningen vunnit laga kraft finnes ej något hinder mot företagets utförande.

Liknande företag i orten.

Närmast belägna med statsmedel understödda liknande företag torde vara "Flybodabäckens nygrävningsföretag av år 1921."

Nu avhandlade företag har ej förut varit föremål för offentlig myndighets prövning.

Beräkning av lån och anslag.

I särskild tabell, bil. B har utredning verkställts angående storleken av det lån ur statens avdikningslånefond och det anslag ur statens avdikningsanslag som författningsenligt torde kunna påräknas och framgår härav att lånet kan uppgå till 13642:07 kronor och anslaget till 5491:27 kronor.

Tillstyrkan.

Hänvisande till förestående utredning tillstyrker jag att till utförande av detta företag beviljas lån ur statens avdikningslånefond med 13640 kronor och anslag ur statens avdikningsanslag med 5490 kronor.

Utförande.

Vid arbetets utförande skall iakttagas vad i synemännens laga kraft-

vunna utlåtande bestämmes.

Arbetstid.

För avdikningsarbetenas utförande torde böra anslås en tid av två år.

Kristianstad i febr. 1927.

Lennart Holmström.
Statens lantbruksingenjör.

Bilagor.

A Tabell

B "

C Kostnadsförslag

D Föreningshandling

E Diariebevis

F Synehandlingar i ett häfte

G Ritningar i 1 blad.

Bil. A

Tabell.

	Hela torrläggningsområdet								Anslag och lånesökandes andel.							
	Areal		Värde före torrläggningen		Värde efter torrläggningen		Båtnad		Areal		Värde före torrläggningen		Värde efter torrläggningen		Båtnad	
	tvar	ar	kr.	öre	kr.	öre	kr.	öre	tvar	ar	kr.	öre	kr.	öre	kr.	öre
åker	13	16.8							13	16.8						
annan mark	20	~~29.0~~ 18.4							12	~~73.4~~ 62.8						
Summa.	33	~~45.8~~ 35.2	20488	06	50.613	22	30.125	16	25	~~90.2~~ 79.6	16.340	92	40.308	46	23.967	54

Kristianstad i febr. 1927
Lennart Holmström
Statens lantbruksingenjör

Socken, by och hemman.	Ägolitter.	Mantal.	Registernummer.	Ägares namn m. m.	Ägofigurens Gr.
Örkenods					
Traneboda	A	1199/16384	1	Olof Olsson.	1-30
"	B	63/4096	1	Alfred Bengtsson.	31-36
"	C	9/128	1	Anders Anderssons sterbhus.	37-54
"	D	3/32	1	Herman Persson.	55-74
"	E	5/32	1	Nils Bengtsson.	75-93
"	F	15/128	1	Johanna Andersson.	94-114
				Summa.	

Bil. B.

1.

Areal.					Värdeand.		70 % av värdet		Andel i kostnaden för						Summa kostnad		Årlig kostnad	Årlig procentsats i % av kostnaden	Årlig		Årlig	
n	annan mark		Summa						Diversgrävningen		Haga ny-anspräkningen		Bekämpandet av ...									
ar	har	ar	har	ar	kr.	öre	kr.	öre	kr.	öre	kr.	öre	kr.	öre	kr.	öre		%	kr.	öre	kr.	öre
50.3	0 ~~0~~	22.1 ~~32.7~~	4 ~~4~~	72.4 ~~83.0~~	3.108	90	2.176	24	2.409	72	51	04	21	09	2.481	85	0.80	28.70	712	29	1.769	56
23.1	0	08.6	1	41.7	1.423	02	996	11	1.103	05	23	36	9	66	1.136	07	0.80	28.70	326	05	810	02
54.2	0	18.2	2	72.4	2.333	10	1.633	17	1.808	46	38	31	15	84	1.862	61	0.80	28.70	534	57	1.328	04
173	0	65.7	4	83.0	4.654	44	3.258	11	3.607	58	76	41	31	57	3.715	56	0.80	28.70	1.066	37	2.649	19
61.9	1	99.2	2	61.1	2.421	66	1.695	16	1.877	11	39	76	16	42	1.933	29	0.80	28.70	554	85	1.378	44
	9	49.0	9	49.0	10.026	42	7.018	49	7.771	35	164	60	68	01	8.073	96	0.80	28.70	2.297	14	5.706	82
16.8	12 ~~12~~	62.8 ~~73.4~~	25 ~~25~~	79.6 ~~90.2~~	23.967	54	16.777	28	18.577	27	393	48	162	59	19.133	34			5.491	27	13.642	07

Kristianstad i Feb. 1927.
Lennart Lokander
Statens Landtbruksingenjör

Bil. C.

Kostnadsförslag

Tingvinning 90 öre

Ulcesgrävningen.			23.350	-
Synekostnad	494	57		
Kostnad för lån och anslag.	162	59	657 ~~6.567~~	16 ~~16~~
Summa kr.			24007 ~~29.917~~	16 ~~16~~

Kristianstad à febr. 1927.
Lennart Holmström
Statens lantbruksingenjör

Vid arbetsplanens fastställande har kostnaden för företaget beräknats till 24007 kronor 16 öre, varav å lånesökandenas andel 19133 kronor 34 öre.

Stockholm den 3 april 1928
På Kungl. Lantbruksstyrelsens vägnar
Albert Smith.

Bil. D.

Undertecknade delägare i Traneboda-Vesslarps dikningsföretag av år 1926 överenskomma härmed att gemensamt hos Kungl Maj:t göra underdånig ansökan om största möjliga lån och anslag av allmänna medel till företagets utförande. Vi uppdraga åt arbetsstyrelsens ordförande att underteckna alla härför erforderliga handlingar och kontrakt samt åt arbetsstyrelsen att utkvittera och handhava oss beviljade statsmedel.

Traneboda den 18 aug. 1926.

Nils J. Bengtsson
Johanna Andersson
Olof Olsson
Herman Persson
Alfred Bengtsson

För Anders Anderssons sterbhus:

Fridolf Andersson
Nils Andersson
Edvin Andersson
Ester Andersson
Ida Andersson
Bengta Andersson
Anna Andersson

Bevittnas av:

Ivar Johnsson
Skällands torp
Johan Persson
Edema.

Bil. E.

Att, såvitt framgår av härstädes fört, vederbörligt diarium, besvär icke inom laga tid anförts mot en enligt uppgift den 18 augusti 1926 avslutad laga syneförrättning angående ett företag, benämnt "Traneboda - Vesslarps dikningsföretag av år 1926" och avseende torrläggning av mark till Traneboda i Örkeneds socken och Vesslarp i Glimåkra socken, Kristianstads län, det varder härmed till bevis meddelat. Stockholm i Söderbygdens vattendomstols kansli den 31 januari 1927.

Ex officio:

G. Lidbom.

Förestående avskrift av handlingar tillhörande den av Kungl. Maj:t den 9 mars 1928 fastställda arbetsplanen vidimeras.

[illegible]

LANTBRUKSSTYRELSEN
27 APR. 1927
DIARIE NR

L_____1•0405

4718

1 MRS 1927

DIARIE Nr 10110
K. LANTBRUKSSTYRELSEN
30 APR. 1928

Handlingar
rörande

II: dra.

Traneboda-Vesslarps

dikningsföretag

upprättade vid syneförrättning enligt rattenlagen.
år 1926.

Avskrift.

Protokoll, hållet vid syneförrättning enligt vattenlagen angående nygrävning av Tranebodaån inom Traneboda by av Örkeneds socken, Kristianstads län.

År 1926 den 30 juli inställde sig undertecknad statens lantbruksingenjör hos lantbrukaren Olof Olsson i Traneboda för att på grund av länsstyrelsens förordnande verkställa syneförrättning enligt vattenlagen angående nygrävning av Traneboda-ån i Traneboda by av Örkeneds socken, Kristianstads län. På grund av personliga kallelser hade till sammanträde infunnit sig:

Olof Olsson, Traneboda

Alfred Bengtsson, "

Anders Anderssons sterbhus, Traneboda genom

Fridolf Andersson,

Herman Persson, Traneboda

Nils Bengtsson, "

Edvin Andersson, " genom

sin hustru Johanna,

Kungl. Maj:t genom jägmästaren i Blekinge revir enligt fullmakt, bil. 1.

såsom gode män: kom. ordföranden Sven Jönsson, Kruseboda och nämndemannen Per Svensson i Nedraryd, vilka båda avlagt föreskriven ed.

§ 1.

Det för undertecknad utfärdade förordnandet samt ansö-

kan därom upplästes /bil.2/.

§ 2.

På därom framställd fråga yppades ej någon jävsanmärkning mot synemännen, ej heller visste sig dessa stå i jävsförhållande till sakägare.

§ 3.

Sökandena yrkade nygrävning av Tranebodaån och avloppsdiket från s.k. Trenekärr till sådant djup och dimensioner, att deras därav beroende mark kunde torrläggas till lagenligt djup för åker samt att alla, som av företaget hade nytta, skulle deltaga i kostnaderna enligt lag. Vidare yrkades att synemännen vid ärendets behandling skulle i största möjliga mån använda sig av de kartor och handlingar, som för samma ändamål upprättats åren 1892-1894 av statens lantbruksingenjör E.W. Ewe jämte gode män.

§ 4.

Sakägarna yrkade, att den av Ewe jämte gode män verkställda jordvärderingen skulle ligga till grund för kostnadernas fördelning.

§ 5.

Förrättningsmannen meddelade, att synemännen omedelbart efter sammanträdet komme att vidtaga för ärendets vidare behandling nödiga undersökningar och att nytt sammanträde komme att hållas å samma lokal onsdagen den 18 augusti 1926 kl. 11 f.m. till vilket sammanträde inga andra kallelser än detta meddelande komme att utgivas.

§ 6.

Då intet vidare förekom upplästes dagens protokoll och slöts sammanträdet.

Ort och tid som ovan

Lennart Holmström

Statens lantbruksingenjör.

Sven Jönsson Per Svensson

År 1926 den 18 augusti.

Denna dag sammanträdde åter förenämnda synemän hos Olof Olsson i Traneboda varvid följande sakägare närvoro:

Olof Olsson, Traneboda

Alfred Bengtsson, "

Fridolf Andersson, "

Herman Persson, "

Nils Bengtsson, "

Johanna Andersson, "

såsom allmänt ombud: jägmästaren i Blekinge revir.

§ 7.

Förrättningsmannen framlade och förklarade det upprättade dikningsförslaget samt uppläste hävdeförteckning, ägobeskrivning och värderingslängd i sammandrag /bil.3/, kostnadsförslag /bil.4/ och kostnadsfördelningslängd /bil.5/.

§ 8.

Synemännen avgåvo sitt så lydande utlåtande /bil.6/.

§ 9.

Jämlikt föreskrifterna i vattenlagens kap. 10 § 72 uppdrogo synemännen åt Olof Olsson i Traneboda pr Lönsboda att i före-

skriven ordning utfärda kallelse till styrelseval och skulle Olof Olsson mottaga och förvara till företaget hörande handlingar och ritningar.

§ 10.

Det skall här antecknas, att 15/128 mtl Traneboda nu äges av Fru Johanna Andersson.

§ 11.

Det beslöts att arbetsstyrelsen skulle bestå av tre ordinarie medlemmar och två suppleanter. Till ordinarie medlemmar utsågos Olof Olsson, Traneboda, ordförande, samt kronojägaren Edvard Lönn, Vesslarp och Herman Persson, Traneboda. Till ersättare utsågos Nils Bengtsson, Traneboda, och Alfred Bengtsson, Traneboda.

§ 12.

Till protokollet fogades räkning över förrättningskostnaderna /bil.7/.

§ 13.

Då intet vidare förekom förklarades förrättningen avslutad och upplästes dagens protokoll.

Ort och tid som ovan.

Lennart Holmström

Statens lantbruksingenjör

Sven Jönsson Per Svensson

Bil. 1.

Till Länsstyrelsen i Kristianstads län.

Förordnad att verkställa syneförrättning enligt vat-

tenlagen för nygrävning av Tranebodaån inom Traneboda by i Örkeneds socken får jag vördsamt anmäla, att företaget berör Vesslarps kronopark och att förrättningssammanträde hålles hos lantbrukaren Olof Olsson i Traneboda fredagen den 30 juli 1926 kl. 11 f.m.

Kristianstad den 17 juli 1926.

Lennart Holmström

Statens lantbruksingenjör.

RESOLUTION.

Överlämnas till Herr Jägmästaren i Blekinge revir, som förordnas att i egenskap av kronoombud närvara vid ifrågavarande förrättning.

Kristianstad i landskontoret den 21 juli 1926.

På länsstyrelsens vägnar:

Ivar Schalin C. Rich. Lundberg.

Bil. 2.

Till Konungens Befallningshavande i Kristianstads län.

Undertecknad får härmed vördsamt anhålla att behörig förrättningsman bliver förordnad till utförande av beräkning, mätning, avvägning och övriga förberedelser som erfordras för Tranebodaåns reglering genom Traneboda by i Örkeneds socken. Första sammanträdet i saken kan lämpligen hållas i mitt hem i Traneboda, och vore tacksam för utsättande av samma, snarast möjligt.

Traneboda pr Zönsboda den 16/2 1926.

Olof Olsson

Bengta Andersson J. Edvin Andersson

Nils Bengtsson Per Herman Persson

Alfred Bengtsson; samtliga hemmansägare i Traneboda.

RESOLUTION.

Jämlikt 10 kap. 35 § vattenlagen förordnar länsstyrelsen statens lantbruksingenjör Lennart Holmström att i enlighet med föreskrifterna i ovan åberopade lag, därest laga hinder ej möter, verkställa den uti bilagda ansökan påkallade förrättning; skolande sökanden tillställa förrättningsmannen detta förordnande.

Kristianstads landskansli den 20 februari 1925.

På länsstyrelsens vägnar:

Josef Fischer Brynolf Nordqvist.

Bil. 3.

Areal								Nuvarande värde			Blivande värde			Förbättringsvärde		
Åker		Äng och Odlingsmark		Annan duglig mark		Impediment och högl. mark		pr har	pr ägofigur		pr har	pr ägofigur		pr har	pr ägofigur	
Har	ar	Har	ar	Har	ar	Har	ar	Kr.	Kr.	öre	Kr.	Kr.	öre	Kr.	Kr.	öre
7		8		9		10		11	12		13	14		15	16	

Härdeförteckning, ägobeskrivning och värderingslängd över vattenskadade marker i Traneboda by i Örkeneds socken samt Kronohemmanet Wesslarp i Glimåkra socken av Kristianstads län, upprättad vid syneförrättning enligt vattenlagen år 1926.

Socken, by och hemman	Registernummer	Littera å kartan	Hemmanstal	Ägofigurens nummer	Delägares namn, hemvist m. m. samt ägobeskrivning.
1	2	3	4	5	6
Örkeneds socken.					
Franeboda.	1	A	1199/16384		Olof Olsson.
				1	åker, förb. sj. imp.
				2	" , " " "
				3	" , " " "
				3a	byväg "
				4	åker
				5	"
				6	"
				7	ängsmark
				8	åker
				9	"
				10	"
				10a	"
				11	"
				11a	"
				12	"
				12a	"
				13	"
				13a	"
				14	"
				14a	"
				15	"
				15a	"
				16	ängsmark, förb. sj.
				17	"
				18	åker
				19	"
				20	"
				21	"

överföres

Areal								Nuvarande värde			Blivande värde			Förbättringsvärde		
Åker		Ång och Odlingsmark		Annan duglig mark		Impediment och högl. mark		pr har	pr ägofigur		pr har	pr ägofigur		pr har	pr ägofigur	
Har	ar	Har	ar	Har	ar	Har	ar	Kr.	Kr.	öre	Kr.	Kr.	öre	Kr.	Kr.	öre
7		8		9		10		11	12		13	14		15	16	
							15.2									
							22.3									
							16.0									
							02.5									
0	05.8							1500	87	-	1680	97	44	180	10	44
0	10.8							900	97	20	1500	162	-	600	64	80
0	06.2							1200	74	40	1500	93	-	300	18	60
		0	05.0					540	27	-	600	30	-	60	3	-
0	16.0							1080	172	80	1500	240	-	420	67	20
0	12.6							780	98	28	1500	189	-	720	90	72
0	23.3							780	181	74	1500	349	50	720	167	76
0	06.3							1200	75	60	1500	94	50	300	18	90
0	19.3							780	150	54	1500	289	50	720	138	96
0	04.7							1200	56	40	1500	70	50	300	14	10
0	15.3							780	119	34	1500	229	50	720	110	16
0	04.2							1200	50	40	1500	63	-	300	12	60
0	37.2							600	223	20	1200	446	40	600	223	20
0	04.9							1080	52	92	1500	73	50	420	20	58
0	24.4							600	146	40	1200	292	80	600	146	40
0	04.9							1080	52	92	1500	73	50	420	20	58
0	18.8							600	112	80	1200	225	60	600	112	80
0	05.7							1080	61	56	1500	85	50	420	23	94
		0	10.6					—	—	-	—	—	—	—	—	-
		0	17.1					720	123	12	900	153	90	180	30	78
0	03.1							900	27	90	1500	46	50	600	18	60
0	06.5							660	42	90	1320	85	80	660	42	90
0	04.8							660	31	68	1320	63	36	660	31	68
0	48.1							360	183	16	1200	587	20	840	404	04
2	82.9	0	32.7			0	56.0		2.249	26		4.042	-		1.792	74

Socken, by och hemman	Registernummer	Littera å kartan	Hemmanstal	Ägofigurens nummer	Delägares namn, hemvist m. m. samt ägobeskrivning.
1	2	3	4	5	6
					överfört
				22	åker
				23	"
				24	"
				25	"
				26	"
				27	"
				28	"
				29	"
				30	"
					Summa:
Granebodа	1	B	63/4096		Alfred Bengtsson.
				ar. 30a	(till dikets utvidgning) mig
				31	åker
				32	"
				33	"
				34	"
				35	"
				36	ängsmark
					Summa.
Granebodа	1	C	9/128		Anders Anderssons sterbhus.
				37	ängsmark
				38	åker
				39	"
				40	"
				41	"
				42	"
				43	"
				43a	"
				44	"
					överföres

Areal								Nuvarande värde			Blivande värde			Förbättringsvärde		
Åker		Äng och Odlingsmark		Annan duglig mark		Impediment och högl. mark		pr har	pr ägofigur		pr har	pr ägofigur		pr har	pr ägofigur	
Har	ar	Har	ar	Har	ar	Har	ar	Kr.	Kr.	öre	Kr.	Kr.	öre	Kr.	Kr.	öre
7		8		9		10		11	12		13	14		15	16	
2	82.9	0	32.7			0	56.0		2.249	26		4.042	-		1.792	74
0	53.8							360	193	68	1200	645	60	840	451	92
0	33.0							360	118	80	1200	396	-	840	277	20
0	10.5							420	44	10	1320	138	60	900	94	50
0	07.7							540	41	58	1320	101	64	780	60	06
0	10.5							480	50	40	1500	157	50	1020	107	10
0	16.0							360	57	60	600	96	-	240	38	40
0	27.8							840	233	52	1680	467	04	840	233	52
0	04.0							1020	40	80	1680	67	20	660	26	40
0	04.1							1020	41	82	1680	68	88	660	27	06
4	50.3	0	22.1 32.7			0	56.0		3.071	56		6.180	46		3.108	90
						0	03.5									
0	33.3							420	139	86	1320	439	56	900	299	70
0	30.0							420	126	-	1320	396	-	900	270	-
0	32.5							480	156	-	1500	487	50	1020	331	50
0	23.1							540	124	74	1800	415	80	1260	291	06
0	14.2							720	102	24	1800	255	60	1080	153	36
		0	08.6					900	77	40	1800	154	80	900	77	40
1	33.1	0	08.6			0	03.5		726	24		2.149	26		1.423	02
			03.0					1020	30	60	1680	50	40	660	19	80
	07.0							840	58	80	1680	117	60	840	58	80
	13.6							660	89	76	1680	228	48	1020	138	72
	14.1							600	84	60	1500	211	50	900	126	90
	17.0							420	71	40	1380	234	60	960	163	20
	15.9							420	66	78	1320	209	88	900	143	10
	12.7							420	53	34	1320	167	64	900	114	30
	14.0							840	117	60	1680	235	20	840	117	60
	10.5							360	37	80	1200	126	-	840	88	20
1	04.8		03.0						610	68		1.581	30		970	62

Socken, by och hemman	Registernummer	Littera å kartan	Hemmanstal	Ägofigurens nummer	Delägares namn, hemvist m. m. samt ägobeskrivning.
1	2	3	4	5	6
					överfört
				44a	åker
				45	"
				45a	"
				46	"
				47	"
				48	"
				49	"
				50	ängsmark
				51	åker
				52	"
				53	"
				54	"
					Summa.
Tranebodа.	1	D	3/32		Herman Persson.
				55	åker
				55a	"
				55b	(till dikets utvidgning) imp.
				56	åker
				57	"
				58	"
				59	"
				60	ängsmark
				61	åker
				62	"
				63	"
				64	"
				65	"
				66	ängsmark
				66a	åker
					överföres

Areal								Nuvarande värde			Blivande värde			Förbättringsvärde		
Åker		Äng och Odlingsmark		Annan duglig mark		Impediment och högl. mark		pr har	pr ägofigur		pr har	pr ägofigur		pr har	pr ägofigur	
Har	ar	Har	ar	Har	ar	Har	ar	Kr.	Kr.	öre	Kr.	Kr.	öre	Kr.	Kr.	öre
7		8		9		10		11	12		13	14		15	16	
1	04.8		03.0						610	68		1.581	30		970	62
	13.5							840	113	40	1680	226	80	840	113	40
	05.8							420	24	36	1320	76	56	900	52	20
	06.5							840	54	60	1680	109	20	840	54	60
	21.0							420	88	20	1320	277	20	900	189	-
	31.6							480	151	68	1500	474	-	1020	322	32
	27.5							600	165	-	1500	412	50	900	247	50
	12.5							840	105	-	1680	210	-	840	105	-
			15.2					900	136	80	1500	228	-	600	91	20
	02.9							840	24	36	1680	48	72	840	24	36
	15.4							600	32	40	1500	81	-	900	48	60
	07.3							420	30	66	1320	96	36	900	65	70
	05.4							420	22	68	1320	71	28	900	48	60
2.	54.2		18.2						1.559	82		3.892	92		2.333	10
	07.2							600	43	20	1500	108	-	900	64	80
	29.6							600	177	60	1500	444	-	900	266	40
							09.1									
	32.0							600	192	-	1500	480	-	900	288	-
	35.3							660	232	98	1680	593	04	1020	360	06
	35.7							720	257	04	1800	642	60	1080	385	56
	33.2							1080	358	56	2100	697	20	1020	338	64
			28.7					1080	309	96	1800	516	60	720	206	64
	13.4							1080	144	72	2100	281	40	1020	136	68
	02.7							1080	29	16	1800	48	60	720	19	44
	10.0							1260	126	-	2100	210	-	840	84	-
	17.2							1260	216	72	2100	361	20	840	144	48
	24.0							1260	302	40	2100	504	-	840	201	60
			05.2					720	37	44	1200	62	40	480	24	96
	16.4							660	108	24	1680	275	52	1020	167	28
2	56.7		33.9				09.1		2.536	02		5.224	56		2.688	54

Socken, by och hemman	Registernummer	Littera å kartan	Hemmanstal	Ägofigurens nummer	Delägares namn, hemvist m. m. samt ägobeskrivning.	
1	2	3	4	5	6	7
						överfört
				66 b	åker	
				66 c	"	
				67 a	"	
				67 b	"	
				68	"	
				69	"	
				70	"	
				71	"	
				72	"	
				73	ängsmark	
				74	"	
				74 a	väg	imp.
				74 b	högländ mark	"
				74 c	(till dikets utvidgning)	"
						Summa.
Granboda	1	E	5/32		Nils Bengtsson.	
				75	ängsmark	
				76	"	
				77	"	
				78	"	
				79	"	
				80	"	
				80 a	(till dikets utvidgning)	imp.
				81	ängsmark	
				82	"	
				82 a	(till dikets utvidgning)	imp.
				83	ängsmark	
				84	"	
				85	"	
				86	åker	
				87	"	
						överföres

Areal								Nuvarande värde			Blivande värde			Förbättringsvärde		
Åker		Äng och Odlingsmark		Annan duglig mark		Impediment och högl. mark		pr har	pr ägofigur		pr har	pr ägofigur		pr har	pr ägofigur	
Har	ar	Har	ar	Har	ar	Har	ar	Kr.	Kr.	öre	Kr.	Kr.	öre	Kr.	Kr.	öre
7		8		9		10		11	12		13	14		15	16	
2	56.7		33.9				09.1		2.536	02		5.224	56		2.688	54
	15.1							1260	190	26	2100	317	10	840	126	84
	24.6							780	191	88	1920	472	32	1140	280	44
	29.4							660	194	04	1680	493	92	1020	299	88
	24.0							660	158	40	1680	403	20	1020	244	80
	16.-							840	134	40	2100	336	-	1260	201	60
	11.1							840	93	24	2100	233	10	1260	139	86
	12.1							840	101	64	2100	254	10	1260	152	46
	13.7							840	115	08	2100	287	70	1260	172	62
	14.6							840	122	64	2100	306	60	1260	183	96
			11.4					1320	150	48	1680	191	52	360	41	04
			20.4					1500	306	-	2100	428	40	600	122	40
							07.0									
							58.4									
							05.6									
4	17.3		65.7				80.1		4.294	08		8.948	52		4.654	44
			06.8					1500	102	-	2100	142	80	600	40	80
			33.8					840	283	92	1500	507	-	660	223	08
			32.0					720	230	40	1680	537	60	960	307	20
			12.6					960	120	96	1920	241	92	960	120	96
			09.0					960	86	40	1920	172	80	960	86	40
			09.7					960	93	12	1920	186	24	960	93	12
							06.6									
			14.8					720	106	56	1680	248	64	960	142	08
			11.5					720	82	80	1680	193	20	960	110	40
							05.8									
			05.7					720	41	04	1800	102	60	1080	61	56
			08.6					480	41	28	900	77	40	420	36	12
			16.5					600	99	-	1200	198	-	600	99	-
	17.2							1200	206	40	2400	412	80	1200	206	40
	14.0							960	134	40	2160	302	40	1200	168	-
	31.2	1	61.0				124		1.628	28		3.323	40		1.695	12

Socken, by och hemman	Registernummer	Littera å kartan	Hemmanstal	Ägofigurens nummer	Delägares namn, hemvist m. m. samt ägobeskrivning.	
1	2	3	4	5	6	
						överfört
				88	åker	
				89	"	
				90	"	
				91	ängsmark	
				91a	"	
				92	"	
				93	väg	imp.
						Summa
Graneboda	1	F.	15/128		Johanna Andersson	
				94	ängsmark	
				95	"	
				95a	"	
				95b	"	
				96	"	
				97	"	
				98	"	
				99	väg	imp.
				100	ängsmark	
				100a	"	
		1 16		101	"	
				101a	"	
				101b	"	
				102	"	
				102a	"	
				103	"	
				104	"	
				105	"	
				106	"	
				106a	högländ mark	imp.
				107	ängsmark	
				107a	"	
						överföres

Areal								Nuvarande värde			Blivande värde			Förbättringsvärde		
Åker		Äng och Odlingsmark		Annan duglig mark		Impediment och högl. mark		pr har	pr ägofigur		pr har	pr ägofigur		pr har	pr ägofigur	
Har	ar	Har	ar	Har	ar	Har	ar	Kr.	Kr.	öre	Kr.	Kr.	öre	Kr.	Kr.	öre
7		8		9		10		11	12		13	14		15	16	
	31.2	1	61.0				12.4		1.628	28		3.323	40		1.695	12
															374	40
	10.2							720	73	44	1920	195	84	1200	122	40
	11.0							720	79	20	1920	211	20	1200	132	-
	09.5							480	45	60	1680	159	60	1200	114	-
															742	80
			18.1					480	86	88	1680	304	08	1200	217	20
			07.4					600	44	40	960	71	04	360	26	64
			12.7					360	45	72	1260	160	02	900	114	30
							03.0									
	61.9	1	99.2				15.4		2.003	52		4.425	18		2.421	66
															742	80
															1679	80
			11.2					840	94	08	1500	168	-	660	73	92
			19.2					480	92	16	1680	322	56	1200	230	40
			01.6					480	7	68	1680	26	88	1200	19	20
			01.8					480	8	64	1680	30	24	1200	21	60
			20.1					480	96	48	1680	337	68	1200	241	20
			16.8					480	80	64	1680	282	24	1200	201	60
			08.2					360	29	52	960	78	72	600	49	20
							07.0									
			08.0					480	38	40	1380	110	40	900	72	-
			13.2					600	79	20	1560	205	92	960	126	72
			53.0					480	254	40	1680	890	40	1200	636	-
			07.5					480	36	-	1680	126	-	1200	90	-
			56.3					480	270	24	1680	945	84	1200	675	60
			33.4					480	160	32	1680	561	12	1200	400	80
			14.7					720	105	84	1920	282	24	1200	176	40
			18.5					480	88	80	1680	310	80	1200	222	-
			21.2					180	38	16	420	89	04	240	50	88
			81.0					240	194	40	1620	1312	20	1380	1.117	80
			12.7					300	38	10	660	83	82	360	45	72
							30.7									
			38.0					240	91	20	1200	456	-	960	364	80
			04.0					240	9	60	1200	48	-	960	38	40
		4	40.4				37.7		1.813	86		6.668	10		4.854	24

Socken, by och hemman	Registernummer	Littera å kartan	Hemmanstal	Ägofigurens nummer	Delägares namn, hemvist m. m. samt ägobeskrivning.
1	2	3	4	5	6
					överfört
				108	ängsmark
				108a	"
				108b	"
		1 16		109	"
				110	"
				110a	"
				110b	"
				111	"
				111a	"
				112	"
		1 4		112a	"
				113	"
				114	"
				115	ängs- och skogsmark, förb. ej. imp.
				115a	" " " , " " "
				115b	väg "
				116	ängs- och skogsmark, förb. ej. "
				117	" " " , " " "
				118	" " " , " " "
					Summa.
Stimåkra socken.					
Wesslarp.	1	G	13/72		Kronohemmanet Wesslarp.
					Arr: Kronojäg. Edv. Hörn.
				119	ängsmark, förb. ej. imp.
				120	" , " " "
				121	" , " " "
				121a	vattningsplats "
				122	ängsmark
				123	"
				123a	"
					överföres

Areal								Nuvarande värde			Blivande värde			Förbättringsvärde		
Åker		Äng och Odlingsmark		Annan duglig mark		Impediment och högl. mark		pr har	pr ägofigur		pr har	pr ägofigur		pr har	pr ägofigur	
Har	ar	Har	ar	Har	ar	Har	ar	Kr.	Kr.	öre	Kr.	Kr.	öre	Kr.	Kr.	öre
7		8		9		10		11	12		13	14		15	16	
		4	40.4				37.7		1·813	86		6·668	10		4·854	24
		2	09.5					480	1·005	60	1680	3·519	60	1200	2·514	-
			07.5					480	36	-	1200	90	-	720	54	-
			05.2					480	24	96	1200	62	40	720	37	44
			14.5					180	26	10	420	60	90	240	34	80
			64.2					720	462	24	1680	1·078	56	960	616	32
			09.4					720	67	68	1680	157	92	960	90	24
			14.8					720	106	56	1680	248	64	960	142	08
			16.5					180	29	70	480	79	20	300	49	50
			02.5					180	4	50	480	12	-	300	7	50
			93.4					720	672	48	1680	1·569	12	960	896	64
			02.6					720	18	72	1680	43	68	960	24	96
			11.5					60	6	90	240	27	60	180	20	70
			57.0					720	410	40	1920	1·094	40	1200	684	-
							27.0									
							61.0									
							02.5									
							17.6									
							04.0									
							47.8									
		9	49.0			1	97.6		4·685	70		14·712	12		10·026	42
							90.8									
							14.6									
							22.8									
							04.0									
			12.5					420	52	50	600	75	-	180	22	50
			39.8					300	119	40	480	191	04	180	71	64
			45.5					480	218	40	1680	764	40	1200	546	-
			97.8			1	32.2		390	30		1·030	44		640	14

Socken, by och hemman	Registernummer	Littera å kartan	Hemmanstal	Ägofigurens nummer	Delägares namn, hemvist m. m. samt ägobeskrivning.
1	2	3	4	5	6
					överförd
				123b	ängsmark
				123c	"
				124	"
				125	"
				126	"
				126a	"
				126b	"
				126c	"
				126d	"
				127	"
				127a	"
				127b	"
					Summa
Westlarp	nr 1	G	nr 13/72		Kronohemmanet Westlarp
					arr: arrend. Mårtensson
				128	ängsmark
				129	"
				130	"
				131a	"
				131b	"
				131c	"
				132	"
				132a	högländ mark imp.
				133	ängsmark
				133a	högländ mark imp.
				133b	ängsmark
				134	"
				134a	"
				135	"
					Summa

Areal								Nuvarande värde			Blivande värde			Förbättringsvärde		
Åker		Ång och Odlingsmark		Annan duglig mark		Impediment och högl. mark		pr har	pr ägofigur		pr har	pr ägofigur		pr har	pr ägofigur	
Har	ar	Har	ar	Har	ar	Har	ar	Kr.	Kr.	öre	Kr.	Kr.	öre	Kr.	Kr.	öre
7		8		9		10		11	12		13	14		15	16	
			97.8			1	32.2		390	30		1.030	44		640	14
			14.0					480	67	20	1680	235	20	1200	168	-
		1	68.0					480	806	40	1680	2.822	40	1200	2.016	-
			32.0					360	115	20	900	288	-	540	172	80
			10.0					300	30	-	720	72	-	420	42	-
			24.0					480	115	20	1620	388	80	1140	273	60
			05.0					480	24	-	1680	84	-	1200	60	-
			10.0					480	48	-	1680	168	-	1200	120	-
			19.7					480	94	56	1680	330	96	1200	236	40
			06.4					480	30	72	1680	107	52	1200	76	80
			10.0					480	48	-	1680	168	-	1200	120	-
			05.0					420	21	-	480	24	-	60	3	-
			14.5					600	87	-	960	139	20	360	52	20
		4	16.4			1	32.2		1.877	58		5.858	52		3.980	94
			12.0					480	57	60	960	115	20	480	57	60
			70.0					180	126	-	300	210	-	120	84	-
			17.0					480	81	60	1680	285	60	1200	204	-
			04.6					-	-	-	240	11	04	240	11	04
			01.8					-	-	-	240	4	32	240	4	32
			02.4					-	-	-	240	5	76	240	5	76
			18.0					300	54	-	600	108	-	300	54	-
							56.0									
			10.0					480	48	-	900	90	-	420	42	-
							76.5									
			12.4					840	104	16	1500	186	-	660	81	84
			82.0					960	787	20	1920	1.574	40	960	787	20
			00.8					720	5	76	1680	13	44	960	7	68
			35.0					1140	399	-	1800	630	-	660	231	-
		2	66.0			1	32.5		1.663	32		3.233	76		1.570	44

Socken, by och hemman	Registernummer	Littera å kartan	Hemmanstal	Ägofigurens nummer	Delägares namn, hemvist m. m. samt ägobeskrivning.
1	2	3	4	5	6
Wesslarp.	av 1	G	av 13/72		Kronohemmanet Wesslarp.
					arr: Per Svensson.
				136	ängsmark
				137	"
					Summa.
					Sammandrag.
Örkeneds socken.					
Graneboda.	1	A	1199/16384		Olof Olsson.
"	1	B	63/4096		Alfred Bengtsson.
"	1	C	9/128		Anders Anderssons sterbhus.
"	1	D	3/32		Herman Persson.
"	1	E	5/32		Nils Bengtsson.
"	1	F	15/128		Johanna Andersson.
Glimåkra socken.					
Wesslarp.	1	G	13/72		Kronohemmanet Wesslarp.
					arr: Kronojäg. Edv. Lönn
"	av 1	G	av 13/72		Kronohemmanet Wesslarp.
					arr: August Mårtensson.
"	av 1	G	av 13/72		Kronohemmanet Wesslarp.
					arr: Per Svensson.
					Summa.

Areal								Nuvarande värde			Blivande värde			Förbättringsvärde		
Åker		Äng och Odlingsmark		Annan duglig mark		Impediment och högl. mark		pr har	pr ägofigur		pr har	pr ägofigur		pr har	pr ägofigur	
Har	ar	Har	ar	Har	ar	Har	ar	Kr.	Kr.	öre	Kr.	Kr.	öre	Kr.	Kr.	öre
7		8		9		10		11	12		13	14		15	16	
			26.8					600	160	80	1200	321	60	600	160	80
			46.4					960	445	44	1920	890	88	960	445	44
			73.2						606	24		1.212	48		606	24
4	50.3		~~32.7~~ 22.1				56.0		3.071	56		6.180	46		3.108	90
1	33.1		08.6				03.5		726	24		2.149	26		1.423	02
2	54.2		18.2						1.559	82		3.892	92		2.333	10
4	17.3		65.7				80.1		4.294	08		8.948	52		4.654	44
	61.9	1	99.2				15.4		2.003	52		4.425	18		2.421	66
		9	49.0			1	97.6		4.685	70		14.712	12		10.026	42
		12	734						16340	92		40308	46		23967	54
		4	16.4			1	32.2		1.877	58		5.858	52		3.980	94
		2	66.0			1	32.5		1.663	32		3.233	76		1.570	44
			73.2						606	24		1.212	48		606	24
13	16.8	20	29.0			6	17.3		20.488	06		50.613	22		30.125	16
		20	18.4													

Franeboda den 18 aug. 1926.
Lennart Holmström
statens Lantbruksingenjör
Sven Jönsson Per Svensson.

Socken, by och hemman	Registernummer	Littera å kartan	Hemmanstal	Ägofigurens nummer	Delägares namn, hemvist m. m. samt ägobeskrivning.
1	2	3	4	5	6

Bil. 4.

Kostnadsberäkning för Franeboda-Vesslarps dikningsföretag av år 1926.

Läge	Längd	Arbete m. m.	Antal	Pris	Kostnad kr.	öre	Summa kostnad kr.	öre
1	2	3	4	5	6		7	
0-14+60	1460	Dikessträckan A-B.						
		Schaktning av sprängsten ö grus m³	600	6.-	3.600	-		
		" " sand ö grus något sten "	2720	2.50	6.800	-		
		" " dyjord	8200	0.60	4920	-	15.320	-
		För oförutsedda fall, arbetets tillsyn m. m. tillägges c:a 10%					1.530	-
		Summa	11.520				16.850	-
14+60-16a+75	215	Dikessträckan B-C.						
		Schaktning av sand och grus m³	450	2.-	900	-		
		" " dy "	860	0.60	516	-	1.416	-
		För oförutsedda fall, arbetets tillsyn m. m. tillägges c:a 10%					144	-
		Summa	1310				1.560	-
14+60-24+50	990	Dikessträckan B-D.						
		Schakting av grus och sand, jämk. sten m³	380	2.50	950	-		
		" " dy "	4570	0.60	2.742	-	3.692	-
16+60		Ägovägstumma av sten:						
		Front- dack- och sidomurar av kilad sten m³	16	18	288	-		
		Grundskikt "	7	10	70	-		
		överföres	4950		358	-	3.692	-

1	2	3	4	5	6	7
		överfört			358 -	3.692 -
		Schaktning utöver dikesselektionen, vägbanans iordningsställande m. m.			42 -	400 -
19+40		Ägovägstumma som ovan.				400 -
		För oförutsedda fall, arbetets tillsyn m.m. tillägges c:a 10%				448 -
		Summa				4.940 -
		Sammandrag				
	1460	Dikessträckan A - B	11520			16.850 -
	215	" B - C	1310			1.560 -
	990	" B - D	4.950			4.940 -
	2665	Summa kronor	17780			23.350 -

Franeboda den 18 augusti 1926.
Lennart Holmström
statens lantbruksingenjör

Bil. 5.

Kostnadsfördelningslängd för Traneboda-Vesslarps dikningsföretag av år 1926.

Hemman	Registernummer	Littera å kartan	Hemmanstal	Delägare	Förbättrings-värde kr.	öre	Fördelningstal %	Beräknad kostnad kr.	öre	Förrättnings-kostnad kr.	öre
1	2	3	4	5	6		7	8		9	
Traneboda	1	A	1199/16384	Olof Olsson	3.108	90	10.320	2.409	72	51	04
"	1	B	63/4096	Alfred Bengtsson	1.423	02	4.724	1.103	05	23	36
"	1	C	9/128	Anders Anderssons sterbhus	2.333	10	7.745	1.808	46	38	31
"	1	D	3/32	Herman Persson	4.654	44	15.450	3.607	58	76	41
"	1	E	5/32	Nils Bengtsson	2.421	66	8.039	1.877	11	39	76
"	1⁴	F	15/128	Johanna Andersson	10.026	42	33.282	7.771	35	164	60
Vesslarp	1	G	13/72	Kronohemmanet Vesslarp. Arr: Kronojäg. Edv. Lönn	3.980	94	13.215	3.085	70	65	36
"	av 1	G	av 13/72	Kronohemmanet Vesslarp. Arr: August Mårtensson	1.570	44	5.213	1.217	23	25	78
"	av 1	G	av 13/72	Kronohemmanet Vesslarp. Arr: Per Svensson	606	24	2.012	469	80	9	95
				Summa	30.125	16	100:--	23.350	-	494	57

Traneboda den 18 aug. 1926.
Lennart Holmström
statens lantbruksingenjör

Sven Jönsson. Per Svensson.

65,36
25,28
9,95
101,09
393,48
494,57

U T L Å T A N D E

avgivet vid syneförrättning enligt vattenlagen angående torrläggning av mark till Traneboda i Örkeneds socken och Vesslarp i Glimåkra socken av Kristianstads län.

1:o. Företaget, som avser nygrävning av s.k. Tranebodaån och Tranekärrsdiket för torrläggning av åker och odlingsmark, är enligt synemännens mening att hänföra till vattenavledning. Mot företagets utförande, på sätt i detta utlåtande närmare angives finnes enligt synemännens förmenande ej något laga hinder.

2:o. Sökande till företaget äro:

Olof Olsson, n:o 1 Traneboda

Alfred Bengtsson, "

Bengta Andersson, " för

Anders Andersssons sterbhus n:o 1 Traneboda

Per Herman Persson, n:o 1 "

Nils J. Bengtsson, "

J. Edvin Andersson, "

Företagets utsträckning är beroende av sökandenas yrkanden och förefintliga fallförhållanden och omfattar syneförrättningen i anledning härav de kanalsträckor, som å hithörande plankarta utmärkes med röda linjer och bokstäverna A-B-C och B-D.

3:o. Den vattenskadade mark, som av företaget tillskyndas båtnad är avfattad å hithörande plankarta. Såsom betalningsskyldig till företaget anses all mark, vars torrläggning till 1.2 meters djup är beroende av dikningen och som genom denna vinner möjlighet

till förbättrad torrläggning, d.v.s. all mark, belägen under en kurva, avvägd till 1.2 meters höjd över vanligt medelvattenstånd i bäcken med tillägg för behövlig höjdskillnad mellan detta vattenstånd och eventuella täckdikesögon samt för fall åt sidorna mot bäcken räknat, vilket fall beräknats lika med markytans, dock ej överstigande 1.5:1000.

4:o. Den i föreliggande fall uppkommande båtnaden består i höjning av jordens alstringsförmåga.

Enär jordägarnas deltagningsskyldighet i företaget är beroende av den värdeförändring, som tillskyndas jorden genom företagets utförande, har denna värdeförändring måst utrönas. För detta ändamål hava synemännen åsatt varje ägofigur ett värde, som i kronor uttrycker jordens värde efter företagets fullbordan.

Vid denna värdering har hänsyn tagits till jordens naturliga beskaffenhet såväl till matjord som alv samt till dess belägenhet men ej till jordens mer eller mindre goda brukning och därav uppkommande större eller mindre växtkraft.

Jordens värde före företagets utförande anse synemännen vara i det stora hela en produkt av dess värde i fullt torrlagt skick och den större eller mindre grad av försumpning jorden lider av. Jord, som ligger i jämnhöjd med eller under den försumpande vattenytan har grad 0.0; anses sålunda för närvarande sakna värde; jord, som ligger i jämnhöjd med eller högre än kurvan för den vattenskadade marken har grad 1.0; d.v.s. dess värde före och efter företagets utförande sammanfalla.

Höjdskillnaden mellan den försumpande vattenytan och

kurvan delas i tio höjdgrader med sinsemellan lika höjdskillnad. Varje ägofigurernas höjdläge motsvaras alltså av en viss försumpningsgrad. Denna är uträknad för varje figurs medelhöjd. Genom reduktion av ägofigurernas blivande värde med denna för varje ägofigur uträknade grad erhålles ägofigurens nuvarande värde. Skillnaden mellan dessa två värden motsvarar den genom företagets utförande uppkommande förbättringen. Denna är uträknad för varje ägolott och återfinnes i värderingslängdens kolumner 15 och 16.

5:o. För att den beräknade jordförbättringen skall kunna ernås, måste dikningsarbetet verkställas i full överensstämmelse med förslaget, som är upprättat med hänsyn tagen till framrinnande vattenmängd, markens lutningsförhållanden, dikningsarbetenas ändamål m.m.

Tranebodaåns nederbördsområde utgör i punkt A omkring 6560 har. Området, som i huvudsak består av skogar och mossar, anses lämna en högsta avrinning vid flod av 0.8 sekundliter pr hektar eller 5.25 kbm/sek. På grund härav hava synemännen beräknat kanaldimensionerna och bestämt, att vid bottenlutningen 0.6:1000 bottenbredden skall vara 2.5 meter och sidolutningen 1:1.5, varvid vattendjupet vid högsta vattenstånd blir 1.4 meter. För översta sträckan B-C, där bottenlutningen är 2:1000 har för behövlig minskning av vattendjupet bibehållits samma bottenbredd. Å sträckan O-1 har bottenlutningen ökats till 3:1000 och bottenbredden minskats till 2.0 meter samt sidolutningen ökats till 1:1 enär materialet därstädes är sprängsten i grov grus.

Vattenmängden under vegetationsperioden beräknas utgöra

en tiondedel av flodvattenmängden, vattendjupet beräknas därvid uppgå till 0.4 meter.

Nederbördsområdet för Tranekärrsdiket är helt obetydligt. De av praktiska skäl för detta dike valda dimensionerna äro vid bottenlutningen 1.5:1000 en bottenbredd av 0.3 meter och sidolutning av 1:1.25.

Beträffande kanalernas planläggning hava synemännen så långt av praksiska skäl det ansetts lämpligt följt det nuvarande läget. De för Tranebodaån nödvändiga rätningarna hava planlagts så, att direkt ägoutbyte kan mellan rågrannerna verkställas. För övrigt hänvisas till plan- profil- och sektionsritningarna samt till kostnadsberäkningen.

6:o. Företaget medför byggandet av två stycken ägovägstrummor för Tranekärrsdiket. Till dessa finnas förslagsritningar upprättade. Trummorna byggas på dikningsskyldigos bekostnad; underhållas av den eller de jordägare, för vilkas räkning trummorna uppföras.

7:o. På grund av företagets beskaffenhet bestämma synemännen att inga ersättningar av något slag skola utgå.

8:o. Jämlikt vattenlagens föreskrifter hava synemännen undersökt huruvida jordägarna vid Tranebodaån, sträckan A-B-C, hava fördel därav, att ensamma bekosta sträckan A-B-C, utan att taga hjälp av jordägarna vid Tranekärrsdiket. Det visar sig då, att kostnaderna pr förbättringskrona för ensamt sträckan A-B-C för däringvid belägen mark blir kronor 1.20, då däremot kostnaden pr förbättringskrona för hela företaget betraktad som en gemensam angelägenhet blir 0.76 kronor.

I anledning härav finna synemännen skäligt bestämma, att dikningssamfälligheten skall utgöra en gemensam avdelning inom vilken kostnaderna för såväl nygrävning som underhåll skola fördelas jordägarna emellan efter beräknat förbättringsvärde å jord, som ingår i samfälligheten. Förrättningskostnader samt administrationskostnader skola gäldas efter samma grunder. I kostnadsfördelningslängden finnes med iakttagande härav angivet vars och ens deltagningsskyldighet i förbättringsvärden och procenttal samt den kostnad, som i enlighet med det upprättade kostnadsförslaget åligger varje sakägare.

9:o. Företaget skall benämnas "Traneboda-Vesslarps dikningsföretag av år 1926."

Dess angelägenheter skola handhavas av en arbetsstyrelse, som väljas på allmänt sammanträde med sakägarna enligt föreskrifterna i vattenlagens kap. 7:64 ;

Arbetsstyrelsens åliggande äro:

att jämlikt föreskrifterna i vattenlagens kap. 7:62 anmäla styrelseval hos länsstyrelsen;

att å offentlig auktion försälja arbetet på förmånligaste sätt;

att själv och genom tillkallande av sakkunnig person övervaka arbetets utförande i full överensstämmelse med det fastställda förslaget;

att verkställa behövliga utdebiteringar och fördelningar av kostnaderna;

att föra räkenskaper över arbetet och årligen redovisa dessa för delägarna;

att genom kringsänd kallelselista, å vilken kallade delägare teckna sina namn eller på annat i vattenlagens 7 kap. 64 § fastställt sätt senast åtta dagar i förväg, vid behov, dock minst en gång årligen kalla delägarna till sammanträde för gemensamma angelägenheters dryftande;

att ombesörja kanalernas vidmakthållande och uppränsning å årstid, då växande gröda däraav minst tager skada; samt

att i övrigt vidtaga alla åtgärder, som kunna befrämja arbetets verkställande och vidmakthållande.

10:o. Beträffande arbetets utförande stadga synemännen:

att innan arbetet påbörjas skall

1/ denna syneförrättning hava vunnit laga kraft;

2/ länsstyrelsen hava underrättats om styrelseval;

3/ till länsstyrelsen hava insänts i vattenlagens 11 kap 95 § stadgad avgift för vattendomstol, vilken avgift synemännen jämligt föreskrifterna i åberopade lag bestämma till trettio /30/ kronor 12 öre;

att arbetet skall vara fullbordat inom tre år efter den tidpunkt, då förrättningen vunnit laga kraft;

att arbetet skall anses lagligen avslutat, då godkännande avsyningsbevis lämnats av statens lantbruksingenjör eller dennes ställföreträdare och detta bevis blivit å gemensamt sammanträde för delägarna uppläst;

att arbetet skall utföras i full överensstämmelse med det upprättade förslaget, dock att mindre ändringar, som under arbetets utförande kunna visa sig lämpliga beträffande kanalernas läge och annat,

som ej inverkar på torrläggningens djup och avrinningen och varom berörda sakägare äro eniga, må efter hörande av statens lantbruksingenjör och efter hans skriftliga medgivande företagas;

att den uppkastade dikesjorden ej må läggas närmare kanalkanten än en meter eller med brantare lutning mot marken än 1:1;

att kanalbänken skola genomgrävas för ytvattnets avrinnande överallt, där dike tillstöta eller vattnet ha benägenhet att samlas för att rinna ut i kanalen;

att den, som åtagit sig arbetet, ej må erhålla slutlikvid förrän arbetet i sin helhet godkänts av statens lantbruksingenjör eller den han i sitt ställe sätter.

11:o. Hägnsning av kanalerna skall ske årligen och så ofta behovet det påkallar. Skadas kanalslänt genom tramp av kreatur, skall den återställas i förslagsenligt skick av kreaturens ägare eller på dennes bekostnad.

12:o. Kostnaderna för denna syneförrättning skola vid förrättningens avslutande av sökandena förskjutas men gäldas av samtliga sakägare på sätt i detta utlåtande föreskrives om företaget kommer till utförande.

13:o. Är någon missnöjd med åtgärd eller beslut under denna syneförrättning eller med detta synemännens utlåtande ingive inom sextio dagar från den dag förrättningen förklarats avslutad sina till Söderbygdens vattendomstol i Stockholm ställda besvär. I besvären skola fullständigt upptagas klagandens alla påståenden och skälen därför och skola vid besvären fogas de handlingar klaganden vill åberopa till stöd för ändringssökandet. Besvären skola ingi-

vas i tre exemplar.

Traneboda den 18 augusti 1926.

Lennart Holmström

statens lantbruksingenjör

Sven Jönsson Per Svensson.

Bil. 7

ARVODESRÄKNING

för laga syneförrättning angående Granoboda - Vesslarps dikningsföretag av år 1926

upprättad enligt nedanstående §§ i lantbruksingenjörstaxan av den 31 december 1920.

År och månad	Dag	Arbete	Antal	à kr.	Kr.	öre	Kr.	öre
1	2	3	4	5	6		7	
		Kallelser och kungörelser, § 5, ... st.	9	0,50			4	50
		Ägomätning: 1:4000, §§ 6—9,						
		a) för mätningsområdets gränser enl. tariff I,						
		1) i åker, raklinje ... km.		1,50				
		kroklinje ... „		3,00				
		i annan mark, raklinje ... „		3,00				
		kroklinje ... „		6,00				
		2) för strandsträckor utefter sjö o. vattendrag med bredd över 15 m.						
		i åker, raklinje ... km.		3,00				
		kroklinje ... „		5,00				
		i annan mark, raklinje ... „		5,00				
		kroklinje ... „		11,00				
		3) för strandsträckor utefter mindre vattendrag, bredd 10—15 meter						
		i åker, raklinje ... „		1,00				
		kroklinje ... „		2,00				
		i annan mark, raklinje ... „		2,00				
		kroklinje ... „		5,00				
		b) för mätningsområdets olika ägoslag, ägofigurer och areal enl. tariff II						
		åker, medelareal ... ar ... st.						
		... har						
		äng och odlingsmark, medelareal ... ar ... st.						
		... har						
		annan mark och impediment, medelareal ... ar ... st.						
		... har						
		c) för vattenavlopp enl. tariff III med en medelbredd av $\frac{15}{10-15}$ m.						
		i åker o. d., raklinje ... km.						
		kroklinje ... „						
		i annan mark, raklinje ... „						
		kroklinje ... „						
		d) för textering, skala o. d., 1:sta regalarket			4	—		
		övriga regalark ... st.		1,00				
		Överföres					4	50

1	2	3	4	5	6		7	
1925		Överfört					4	50
13/10 -15/10		**Avvägning:**						
		a) avvägning, längdmätning o. d. § 44, mom. 4 ... dagar	3	12,00	36	–		
		b) ytavvägning, § 11, mom. 1, tariff IV						
		i öppen mark, medelantal ... *punkter pr har* ... har						
		avvägda punkter ... st.						
		i annan mark, medelantal ... *punkter pr har* ... har						
		avvägda punkter ... st.						
		c) begränsningskurva, § 11, mom. 2:						
		i öppen mark ... km.		2,50				
		i annan mark ... „		5,00			36	–
		Arealuträkning, *§ 13, tariff V, medelareal* ... *ar,* ... st.						
		... har						
		Ägobeskrivning, *§ 14, ägofigurer* ... st.	191	0,03			5	73
		Markvärdering,						
		a) uppskattning och värdering, § 44, mom. 5 ... dagar						
		b) gradtabell eller kurva, § 17, mom. 1,						
		för första kilometern av avlopps längd ... km.			4	—		
		för övriga kilometer ... st.		1,50				
		c) uträkning därmed av värde pr ytenhet, § 17, mom. 2 värdetal st.	165	0,06	9	90		
		d) uträkning av förbättring eller försämring, § 18 ägofigurer „	165	0,12	19	80	29	70
		Längdprofil *§ 20, längd skala 1: 4000*						
		a) uppritning enl. tariff VI, 1) nytt avlopp ... km.		3,00				
		2) befintligt belopp ell. vall ... „	2·665	3,50	9	32		
		b) antal ritningar ... st.	2	3,00	6	–	15	32
		Tvärsektion *§ 22, 1: 100,*						
		vid uppritning av endast befintlig eller ny sektion ... „		0,15				
		„ „ „ såväl „ som „ „ ... „	46	0,25	11	50		
		tillägg för m² av våta sektionsarean vid h. v. y. nämligen för „						
		6·44 m² ... „	25	0·19	4	75		
		... „					16	25
		Hydrografisk utredning, *§ 24, grundbelopp* ... „			2	--		
		för vattenområdets areal ... km.²	65·60	0,02	1	31		
		...					3	31
		Dimensionsberäkning, *§ 25,*						
		a) för öppet avlopp, utan särskild beräkning ... km.	2·665	3,50	9	32		
		tillägg för särskild beräkning av dimensionerna ... „	1·675	1,00	1	67		
		„ „ våta sektionsarean vid h. v. y, 0,50 kr. pr m²						
		nämligen 6·44 *m² sektion på* ... „	1·675	3·22	5	39		
		... „ „ „ ... „						
		... „ „ „ ... „						
		b) täckt ledning, 1) inre diameter intill 20 cm. ... „		6,00				
		2) „ „ över „ ... „		10,00			16	38
		Överföres					127	19

1	2	3	4	5	6		7	
		Överfört					127	19
		Inritning å kartan av avlopp och vallar, *§ 27, grundbelopp*			1	—		
		tillägg för varje cm. verkligt mått å kartan ... *cm.*		0,03				
		Arbetsbeskrivning, *§ 28, 1:sta sidan*			3	—		
		tillägg för övriga sidor ... *st.*		2,00				
		Kostnadsberäkning, *§ 29, nyanläggning* ... *km.*		2,50				
		därjämte 25 öre pr m² av våta sektionsarean vid h. v. y.						
		nämligen ... *m² sektion på* ... *„*						
		b) vid förändring av befintligt avlopp ... *„*	2.665	4,00	10	66		
		därjämte 50 öre pr m² av våta sektionsarean vid h. v. y.						
		lika som tillägget för dimensionsberäkningar ...			5	39		
		c) av kostnadsförslagets slutsumma 0,1 % (broar inberäknat) ...			23	13	39	18
		Förslag till bro- och trummbyggnad, *§§ 34 och 36* ...						
		1) Enkel bro och trumma. a) för ritarbetet ...			5	-		
		b) för detaljerad kostnadsberäknad ... *km.*			3	-		
		c) för grundförstärkning ... *„*						
		2) Annan bro i två projektioner, a) för dimensionsberäkning ... *„*		8,00				
		b för ritarbetet, teoretisk spännvidd ... *m.*		1,00				
		och för särskilt konstruerat landfäste ... *st.*		4,00				
		c) för kostnadsberäkning, teor. sp. v. ... *m.*		0,50				
		och för särskilt konstruerade landfästen ... *st.*		4,00			8	-
		Införande av höjdsiffror å plankartan, *§ 39* ... *„*		0,01				
		Ersättningslängd, *§ 42, grundbelopp* ...			1	50		
		för varje ersättningsbelopp ... *st.*		0,25				
		Utlåtande och betänkande, *§ 43* ... *sid.*	7	3,00			21	-
		Sammanträden och upprättande av protokoll, *§ 44, mom, 1, dagar*	2	12,00			24	-
		Särskild utredning, *§ 44, mom. 2* ... *„*		12,00				
		Kostnadsfördelningslängds upprättande, *§ 44, mom. 14* ... *„*	1	12,00			12	-
		Utredning å länets lantmäterikontor rörande fastighetsgränser, jordregisternummer o. d. *§ 44, mom. 15* ... *dagar*	0.5	12,00			6	-
		Summa kronor					237	37
		## *Lösen för:*						
		Kopia av plankartan, *§ 49,*						
		1) 1:sta regalarket ...			7	—		
		övriga regalark ...	2	1,75	3	50		
		2) efter kartans skala och ägofigurernas medelareal, tariff VII,						
		skalan 1:4000, medelareal 0.2 *har ägofigurer* ... *st.*	191	0.07	13	37		
		har	39.63	0.14	5	54		
		höjning för handkopia å ritpapper, 25 % ...			4	73		
		Överföres			34	14		

1	2	3	4	5	6		7	
		Överfört			34	14		
		3) insättning av höjdlägestal ... st.	220	0,02	4	40		
		„ „ kanaler och diken, grundbelopp			1	75		
		tillägg för varje cm. verkligt mått å kartan, cm.	66	0,05	3	30	43	59
		Kopia av längdprofil, tvärsektioner samt förslag till broar och trummor å ritpapper, § 52,						
		1) enligt tariff VIII i skala 1:4000,						
		nytt avlopp ... km.		5,00				
		ändring av befintligt avlopp ... „	2665	6,00	15	99		
		2) tvärsektioner, originalritningens belopp med 30 % förhöjning			21	12		
		3) broar och trummor, „ „ „ 30 % „			6	50		
		4) för varje med rubrik, skalor o. d. försett blad						
		längdprofilritningar ... st.		3,00				
		tvärsektions- och broritningar ... „		5,00			43	61
		nedsättning för kopia å kalkerväv 25 %						
		Avskrift av synehandlingarne, § 55 ... sid.	40	0,75			30	–
		Summa kronor					117	20
		Övriga förrättningskostnader,						
		Lösen av förordnandet jämte kommissionärsarvode					10	–
		Annonskostnader ang. sammanträden						
		Inbindning av förrättningshandlingarne					2	–
		Arvode till biträdande förrättningsmannen						
		„ „ „ gode männen enligt egna räkningar					68	–
		Ersättning för hantlangning, materialier o. d.					54	–
		Kallelsekostnad					6	–
		Summa kronor					140	–
		Sammandrag.						
		Förrättningsmannens arvode					237	37
		Lösen för kopior och avskrift					117	20
		Övriga förrättningskostnader					140	–
		Summa kronor					494	57

Den, som icke åtnöjes med denna räkning äger, att inom tre månader från nedanstående dag klander därå anställa genom stämning till Östra Göinge *häradsrätt.*

Tranebodaa *den* 18 aug 1926

Lennart Holmström
Statens lantbruksingenjör.

Att sakägarne erhållit en med denna lika lydande räkning betyga:

Kronor ... *kvitteras:*

den ... *19* ...

Örebro Dagblads Tryckeri, 1924.

Förr

Stående avskrift av synnerstokoll
med bilagor 1–7 vidimeras.

Hunart Romanstiles

183

L 1*0405

DIARIE N:r 10110
K. LANTBRUKSSTYRELSEN
30 APR. 1928

KONTRAKT.

Sedan Kungl. Maj:t den 9 mars 1928 för "Traneboda - Vesslarps dikningsföretag av år 1926" i Örkeneds och Glimåkra socknar av

KRISTIANSTADS LÄN

ej mindre fastställt en av statens lantbruksingenjör L. Holmström vid syneförrättning år 1926 upprättad arbetsplan med därtill hörande kostnadsförslag, än även beviljat *dels lån* med tolvtusentvåhundratjugo (12.220) kronor att utgå från ***statens avdikningslånefond*** och *dels* ***statsbidrag*** utan återbetalningsskyldighet med sextusenniohundratio (6.910) kronor att utgå från ***statens avdikningsanslag,*** ha undertecknad, som av vederbörande intressenter enligt företett protokoll utsetts till styrelsens ~~förtroendeman~~ för företaget, ordf. med Kungl. Lantbruksstyrelsen, å Kungl. Maj:ts och Kronans vägnar, avslutat följande kontrakt, varigenom ~~vi~~ jag för egen del samt å vederbörande intressenters i företaget vägnar åtager och förbinder ~~oss~~ mig:

1:o) att utföra företaget i noggrann överensstämmelse med den av Kungl. Maj:t fastställda arbetsplanen med de ändringar däri, varom vederbörande myndighet må efter framställning besluta,

att fullborda arbetet senast den 1 september 1930,

10. 1926 1000.

att vid företagets utförande iakttaga de föreskrifter, som av Kungl. Maj:t eller Lantbruksstyrelsen må hava meddelats,

att bestrida vad utöver beviljade statsmedel kan erfordras för företagets fullbordande,

att underhålla det utförda arbetet intill dess sådan underhållsskyldighet kan varda andra i laga ordning ålagd eller vederbörande från underhållsskyldigheten befriats, ~~samt~~

att vid arbetets utförande ävensom i fråga om underhållsskyldighetens fullgörande underkasta ~~oss~~ mig Lantbruksstyrelsens inseende och kontroll; samt

att gälda vederbörande förrättningsman tillkommande gottgörelse enligt taxa även i fråga om av Lantbruksstyrelsen beordrad avsyning av företaget;

2:o) att för tjänsteman, som av Lantbruksstyrelsen eller Väg- och Vattenbyggnadsstyrelsen förordnas att verkställa besiktning eller avsyning av arbetet eller inspektion av underhållsarbetet, uppvisa den för företaget fastställda arbetsplanen med därtill hörande handlingar och ritningar;

3:o) att i händelse avvikelse, utan därtill erhållet vederbörligt tillstånd, skett från den fastställda arbetsplanen, eller arbetet icke blivit fullbordat inom därför bestämd tid, och Lantbruksstyrelsen ej heller meddelat anstånd med dess utförande, eller Kungl. Statskontoret skulle finna den säkerhet, som blivit ställd för till Statskontoret avgiven skuldförbindelse angående lånets återbetalning, icke vidare nöjaktig, och ny säkerhet, som av Statskontoret godkännes, icke varder inom bestämd tid avlämnad, eller den bestämda annuiteten icke varder i behörig tid erlagd, låta det ankomma på Kungl. Maj:t att inställa all vidare utbetalning av statsmedel samt att återfordra vad därav uppburits, beträffande lånet dock endast därest detta icke redan blivit fördelat på vederbörande fastigheter och antecknat i jordeboken, att inom viss angiven tid på en gång eller efter hand inbetalas till Statskontoret, ävensom att å sålunda lyftade och återburna medel erlägga fem procent årlig ränta från lyftningsdagen till dess återbetalning sker;

4:o) att ifråga om tid för lyftande av statsmedlen i mån av arbetets fortgång låta gälla vad Lantbruksstyrelsen därutinnan bestämmer; och skall, därest icke Kungl. Maj:t med avseende å särskilda förhållanden prövar skäligt annorlunda förordna, någon del av statsmedlen innestå i Statskontoret intill dess arbetet blivit vederbörligen avsynat och av Lantbruksstyrelsen godkänt;

5:o) att vid avslutandet av detta kontrakt för förvaring i Lantbruksstyrelsens arkiv till Styrelsen överlämna bestyrkt avskrift och kopia av de till den fastställda arbetsplanen hörande handlingar och ritningar, ävensom att, innan sista delen av statsmedlen lyftes, till Lantbruksstyrelsen överlämna fullständig beskrivning jämte ritning över sådan avvikelse från den fastställda planen, vartill vederbörligt tillstånd meddelats;

6:o) att bestrida eller gottgöra alla kostnader av vad beskaffenhet de vara må, som i följd av erhållna statsmedel föranledas för Statskontoret;

7:o) att för fullgörande av detta kontrakt ävensom, därest mot kontraktet brytes, för återbäring av lyftade statsmedel jämte därå upplupen ränta, ställa sådan säkerhet, som av Lantbruksstyrelsen godkännes;

8:o) att till Statskontoret avgiva med behörig borgen eller annan säkerhet försedd skuldförbindelse angående lånets återbetalning, samt

9:o) att fullgöra de övriga åtaganden, som enligt gällande författningar i ämnet åligga mottagare av ifrågavarande statsmedel.

Härav äro två lika lydande exemplar upprättade, av vilka vardera kontrahenten tagit ett.

Tranebodа den 16 april 1928.

Olof Olsson

Att Lantbrukaren Olof Olsson i Tranebodа

i bägges vår närvaro egenhändigt undertecknat förestående kontrakt, intyga:

Johan Rinvall Sven Bengtsson

Adress Edsma, Länsbodа Adress Edsma, Länsbodа.

Med stöd av Kungl. brevet den 9 mars 1928 *antager Kungl. Lantbruksstyrelsen, å Kungl. Maj:ts och Kronans vägnar, detta kontrakt.*

Stockholm den 9 maj *19* 28.

Lindsinerstedt Albert Smith
föredragande

Vederbörandes uppmärksamhet fästes å bestämmelserna i 13 kap. 17 § vattenlagen, vari stadgas att, därest det framtida underhållet försummas, Konungens Befallningshavande eller annan myndighet Konungen bestämmer äger själv bota bristen på den försumliges bekostnad.

Statens Reproduktionsanstalt
46126

D. N:r 23181/28

P. M.

för utbetalande av statsunderstöd.

Företag: "Traneboda – Vesslarps dikningsföretag av år 1926" i Örkeneds och Glimåkra socknar av

KRISTIANSTADS LÄN

länn

Arb. plan: 9/3 28

Kontrakt: 9/5 28

Fullbordas: 1/9 30

Statsbidrag: 6.910

Lån: 12.220

Beräkn. kostnad: 24.007:16

Tillstyrkt utbet. d. 9/5 28 av statsbidrag: 2.300 kr.

av lån: 4.100 kr.

Utfört arbete enligt Lbsubg. L. Holmström den 8 / 11 1928

11.557:16 kr. = c:a 48 %

0.54 · 6'910 = 3'700
2'300
1'400

0.54 · 12'220 = 6'600
4'100
2'500

Ordf. i arb. styrelsen | Lantbr. Olof Olsson, Traneboda, Lönsboda.

~~Ende intressent~~ |

Rekv. äro bifogade.

Tillstyrkes till utbetalning av statsbidrag 1'400 kr.

av lån 2'500 kr.

Stockholm den 22/11 1928

12. 1925. 1500.

Statens Reproduktionsanstalt
143425

D. N:r
16313/29

P. M.

för utbetalande av statsunderstöd.

Företag: "Traneboda - Vesslarps dikn. företag av år 1926" i Örkeneds och Glimåkra socknar av

Kristianstads län

Arb. plan: 9/3 28

Kontrakt: 9/5 28

Fullbordas: 1/9 30

Statsbidrag: 6.910

Lån: 12.220

Beräkn. kostnad: 24.007:16

Tillstyrkt utbet. d. 9/5 28 och 22/11 28 av statsbidrag: ~~4.700~~ 3'700 kr.
av lån: 6.600 kr.

Utfört arbete enligt Holmström den 31/7 1929

kr. = c:a 81 %

0.81 · 12'220 = 10'000
6'600
3'400

0.81 · 6'910 = 5'600
3'700
1'900

Ordf. i arb. styrelsen | Lantbr. Olof Olsson,
~~Ende intressent~~ | Traneboda, Lönsboda

Rekv. bifogad

Tillstyrkes till utbetalning av statsbidrag 1'900 kr.
av lån 3'400 kr.

Stockholm den 27/8 1929

1. 1929. 1500.

STATENS REPRODUKTIONSANSTALT
5029

Godkänt den 13 nov 1929 182/26

21877

DIARIE N:r
K. LANTBRUKSSTYRELSEN
8 NOV. 1929

B E V I S

över verkställd avsyning av torrläggningsföretag.

Företagets namn: "Traneboda-Vesslarps dikningsföretag av år 1926" i Örkeneds och Glimåkra socknar av Kristianstads län.

Lån från statens avdikningslånefond 12220:- kr.

Bidrag från statens avdikningsanslag 6910:- "

Kontrakt om arbetets utförande antaget den 9 maj 1928.

Fastställd arbetstid till den 1 sept. 1930.

Arbetsstyrelsens ordförande: lantbrukaren Olof Olsson, Traneboda, Lönsboda.

Avsyningen verkställd av assistenten Anders B.Andersson.

Företaget befanns därvid vara i sin helhet utfört i överensstämmelse med den fastställda arbetsplanen och tillstyrkes till godkännande.

Kristianstad den 1 nov. 1929

Samuel Schnitzler

Statens lantbruksingenjör

Stämpel En Krona

182/28

B E V I S.

DIARIE N:r 16313
K. LANTBRUKSSTYRELSEN
7 AUG. 1929

över verkställd besiktning av torrläggningsföretag

Företagets namn: "Traneboda-Vesslarps dikningsföretag av år 1926" i Örkeneds och Glimåkra socken av Kristianstads län.

Statsbidrag från statens avdikningsanslag 6910 kr.

Lån från statens avdikningslånefond 12220 "

Kontrakt om arbetets utförande antaget den 9 maj 1928.

Fastställd arbetstid till den 1 sept. 1930.

Arbetsstyrelsens ordförande: lantbrukaren Olof Olsson, Traneboda, Lönsboda.

Besiktningen berkställd av assistenten Anders B. Andersson den 31 juli 1929.

Därvid befanns schaktning till fullt djup och rätta dimensioner vara verkställd å hela kanalsträckan A-B-C samt å dikessträckan B-D mellan p. 14+60-19.

Kostnaden härför beräknas enligt i fastställda arbetsplanen angivna å prisen till omkring 18800.-

Härtill kommer förrättningskostnader 657.16

Summa 19457.16

motsvarande omkring 81 % av hela den beräknade kostnaden 24007.16 kr.

Återstående arbeten äro schaktning mellan p. 19-24+50 samt sättning av ägovägstrumman vid 19+40.

I anledning härav tillstyrkes utanordnande av ytterligare 8000 kronor.

Kristianstad den 1 aug. 1929

Lennart Lo Wenström

Statens lantbruksingenjör

Stämpel En Krona

182

~~[illegible] 1928~~ 28

DIARIE Nr 10111
K. LANTBRUKSSTYRELSEN
30 APR. 1928

BEVIS

över verkställd besiktning av vattenavlednings- och avdikningsarbete angående "Traneboda-Vesslarps dikningsföretag av år 1926" i Örkeneds och Climåkra socknar av Kristianstads län.

Planen fastställd den 9 mars 1928.

Statsunderstöd:

lån	12220	kronor
anslag	6910	"

Kontrakt om arbetets utförande antaget av sökandena den 16 april 1928

Fastställd arbetstid till den 1 sept. 1930.

Vid verkställd besiktning av ovan angivna arbete har befunnits att detsamma påbörjats.

Kristianstad den 23 april 1928.

Statens lantbruksingenjör.

Stämpel En krona

182/21

DIARIE Nr 23181
K. LANTBRUKSSTYRELSEN
14 NOV. 1928

BEVIS

över verkställd besiktning av torrläggningsföretag.

Företagets namn: "Traneboda-Vesslarps dikningsföretag av år 1926" i Örkeneds och Glimåkra socknar av Kristianstads län.

Statsbidrag från statens avdikningsanslag 6910 kronor.

Lån från statens avdikningslånefond 12220 "

Kontrakt om arbetets utförande antaget den 9 maj 1928.

Fastställd arbetstid till den 1 sept. 1930.

Arbetsstyrelsens ordförande: lantbrukaren Olof Olsson, Traneboda, Lönaboda.

Besiktningen verkställdes av assistenten Anders B. Andersson den 8 nov. 1928.

Därvid befanns schaktning till fullt djup och rätta dimensioner vara verkställd å sträckan 0 - 10.

Kostnaden härför beräknas enligt i fastställda arbetsplanen angivna á-priser till omkring 10900:-- kr.

Härtill kommer förrättningskostnader 657:16 "

Summa 11557:16 kr.

motsvarande omkring 48 % av hela den beräknade kostnaden 24007:16 kronor.

Kristianstad den 10 nov. 1928.

Statens lantbruksingenjör.

Stämpel En krona.