Kopia

Pl. 1

Förslag till

Hammarsrännas och Kabusaåns reglering

m.m.

inom

Löderup, Valleberga, Hammar och Ingelstorp byar i Löderup, Valleberga och Ingelstorp socknar af Ingelstads härad och Kristianstads län samt inom Köpinge och Kabusa byar i St. Köpinge socken af Herrestads härad och Malmöhus län,

upprättadt vid laga syneförrättning åren 1892—1898

af

E. Wilh. Ewers

Statens Jordbruks-Ingenjör.

KONGL. VÄG- OCH VATTEN BYGGNADSSTYRELSENS ARKIVSSAMLING

Skala 1:1000

0 100 200 300 400 500 m.

Genom Kongl. Skrifts nådiga bref af den 28 Juni 1901 fastställd till efterrättelse vid arbetets utförande

Stockholm den 15 Augusti 1901

Å Kongl. Väg- och Vattenbyggnadsstyrelsens vägnar

A. F. O. Ekeberg Johan Björnström.

Förestående kopia överensstämmer med afskrift af Kongl. Väg- och Vattenbyggnadsstyrelsens påskrift af den 15 Augusti 1901 vidimerad.

Kristianstad 2 April 1902

En officiell

E. Wilh. Ewers

Statens Jordbruks-Ingenjör.

KIM.Nr 001
KMM 5-0010
Nr 10 Malmöhus Län

Norra

Pl. 2.

Förslag till

Hammarsrännas och Kabusaåns reglering

m.m.

inom

Löderup, Valleberga, Hammar och Ingelstorp byar i Löderup, Valleberga och Ingelstorp socknar af Ingelstads härad och Kristianstads län samt inom Köpinge och Kabusa byar i St. Köpinge socken af Herrestads härad och Malmöhus län.

upprättadt vid laga synesförrättning åren 1898–1898

af

E. Wahlberg

Statens Landtbruks-Ingenjör

KONGL. VÄG- och VATTEN-BYGGNADSSTYRELSENS RITNINGSARKIV.

Genom Kongl. Majts nådiga bref af den 28 Juni 1901 fastställd till efterrättelse vid detaljerade utföranden.

Stockholm den 15 Augusti 1901

A. Kongl. Väg- och Vattenbyggnadsstyrelsens vägnar

N. F. O. Cederberg Johan Björnström.

Förestående kopia förseddes med afskrift af Kongl. Väg- och Vattenbyggnadsstyrelsens skrifvelse af den 15 Augusti 1901 vidimitras.

Kristianstad i April 1902.

Et officio

E. Wahlberg

Statens Landtbruks-Ingenjör.

M 5-0010

Nr 10 Malmöhus 5 rih

Kopia.

Pl. 3

Förslag till

Hammarsrännas och Kabusaåns reglering

m.m.

inom

Löderup, Valleberga, Hammar och Ingelstorp byar i Löderup, Valleberga och Ingelstorp socknar af Ingelstads härad och Kristianstads län samt inom Köpinge och Kabusa byar i St. Köpinge socken af Herrestads härad och Malmöhus län,

upprättadt vid laga syneförrättning åren 1892–1898

af

E. Wellborg

Statens Landtbruks-Ingenjör.

K. HGL. VÄG- och VATTEN-BYGGNADSSTYRELSENS RITNINGSARKIV

Skala 1:4000

Genom Kongl. Maj:ts nådiga bref af den 28 Juni 1901 fastställd till efterrättelse vid arbetets utförande.
Stockholm den 15 Augusti 1901
I Kongl. Väg- och Vattenbyggnadsstyrelsens vägnar
A. F. O. Cederberg Johan Björnström.

Föreliggande kopia överensstämmer med afskrift af Kongl. Väg- och Vattenbyggnadsstyrelsens fastställelse af den 15 Augusti 1901 vidimeras
Kristianstad i April 1902
De officio
E. Wellborg
Statens Landtbruks-Ingenjör.

Löpnr enligt katalog

Arr. Nr 003
M 5.0010 3
Nr 10 Malmöhus 5 rit

Kopia.

Pl. 4

Förslag till
Hammarsrännas och Kabusaåns reglering
m. m.
inom

Löderup, Valleberga, Hammar och Ingelstorp byar i Löderup, Valleberga och Ingelstorp socknar af Ingelstads härad och Kristianstads län samt inom Köpinge och Kabusa byar i St. Köpinge socken af Herrestads härad och Malmöhus län,

upprättad vid laga syneförrättning åren 1892–1898

af

E. Wilhelm
Statens Landtbruks-Ingenjör

KGL. VÄG- och VATTEN-BYGGNADSSTYRELSENS BIBLIOTEKSARKIV.

Kabusaån.

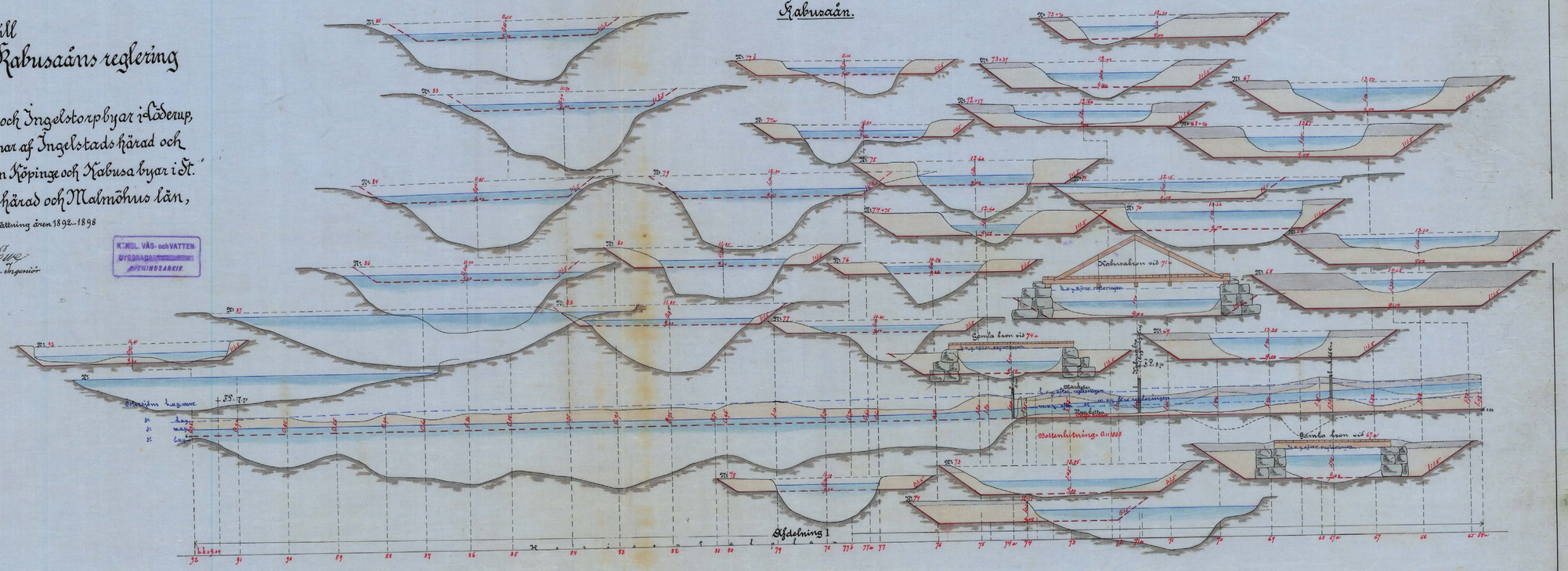

Genom Kongl. Maj:ts nådiga bref af den 21 Juni 1901 fastställd plan för regulering och arbetets utförande
Stockholm den 15 Augusti 1901
A. Kongl. Väg- och Vattenbyggnadsstyrelsens vägnar

A. F. O. Cederberg Johan Björnström.

Kabusaån.

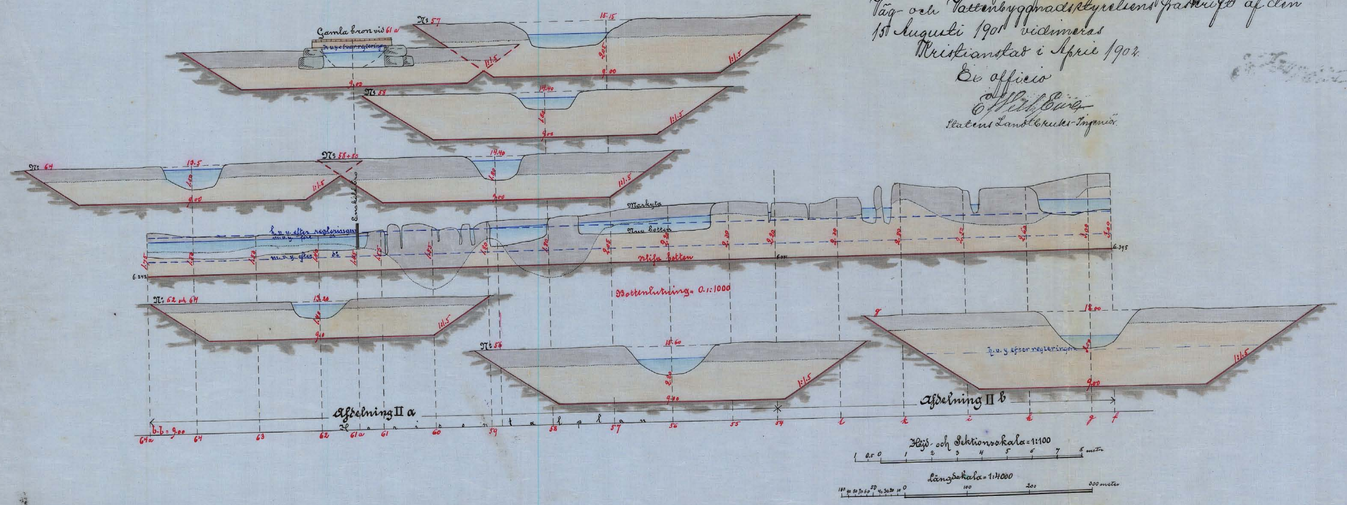

Förestående Kopia överensstämmer med afskrift af Kongl. Väg- och Vattenbyggnadsstyrelsens påskrift af den 1:ste Augusti 1901 vidimerades
Kristianstad i April 1902.
De officio
E. Wilhelm
Statens Landtbruks-Ingenjör.

Kabusadiket.

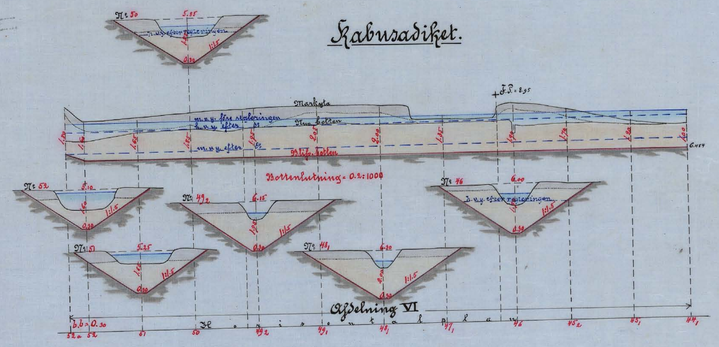

Nr 004
M 5-0010 4

Norrid.

Pl. 5

Förslag till
Hammarsrännas och Kabusaåns reglering
m.m.
inom
Löderup, Valleberga, Hammar och Ingelstorp byar i Löderup, Valleberga och Ingelstorp socknar af Ingelstadshärad och Kristianstads län samt inom Köpinge och Kabusa byar i St. Köpinge socken af Herrestads härad och Malmöhus län,

upprättadt vid laga syneförrättning åren 1892–1893

af

E. Wilhelmson
Statens Landtbruksingenjör

K. KGL. VÄG- OCH VATTEN BYGGNADSSTYRELSENS ARKIVBIBLIOTEK

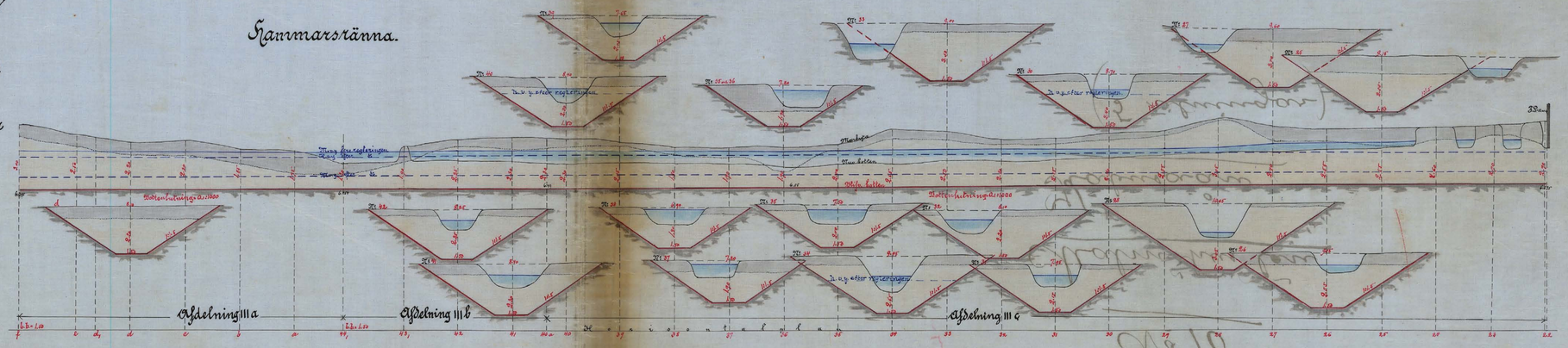

Genom Kongl. Maj:ts nådiga bref af den 28 Juni 1901 fastställd
för återställande vid arbetets utförande.
Stockholm den 15 Augusti 1901
K. Kongl. Väg- och Vattenbyggnadsstyrelsens vägnar
A. F. O. Cedenberg Johan Björnström

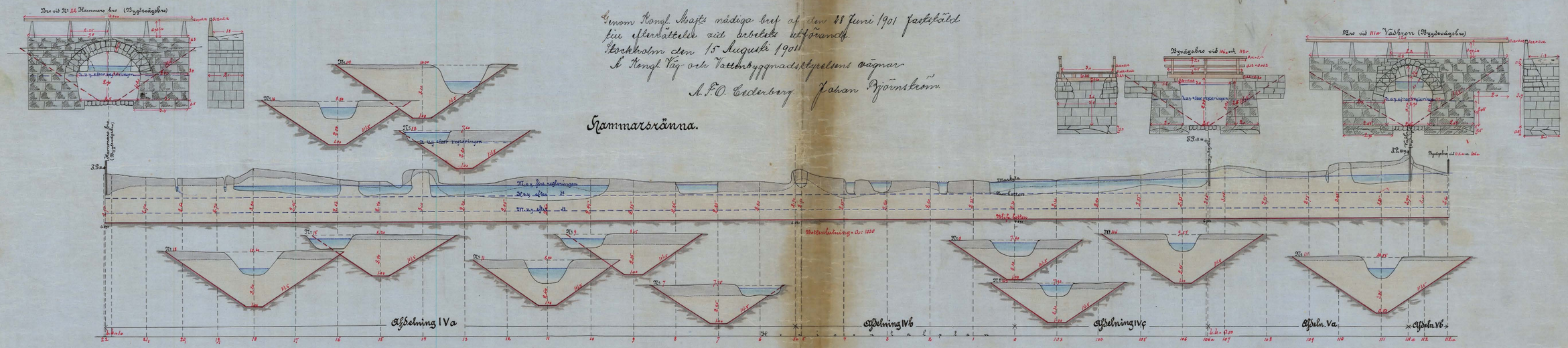

Broar vid Nr 11 Hammars bro (Bygdevägsbro)

Broar vid Nr 111 a Vadbron (Bygdevägsbro)

Bygdevägsbro vid Nr 14, och Nr 112

Bygdevägsbro vid 112 a m. fl. ställen

Föreliggande Kopia försedd med afskrift af Kongl. Väg- och Vattenbyggnadsstyrelsens påskrift af den 15 Augusti 1901 vidimeras.

Kristianstad i April 1902.

Et officio

E. Wilhelmson
Statens Landtbruksingenjör

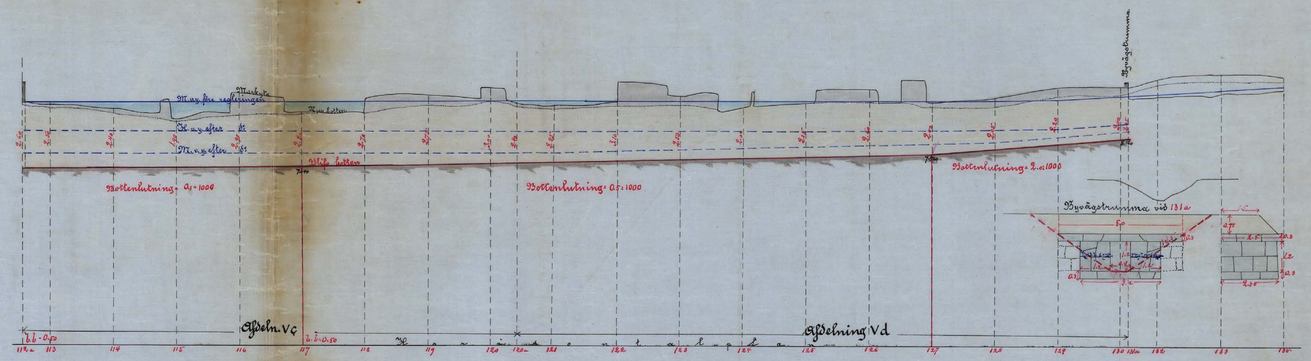

Höjd- och Sektionsskala = 1:100

Längdskala = 1:1000

Kiftn. Nr 005
M 5*0010

Läsen och sakligt

Nr 10 Hedenstjerna 5 ritn.

KUNGL. LANTBRUKSSTYRELSEN

M 5*0010

6

Nr 276

28447

Afskrifter af
Häftet 1a
Betänkande
och öfriga odlingslånhandlingar rörande
nya odlingslånsökande
i
Hammarsrännas och Räbusåns
reglering
inom Kristianstads och Malmöhus län
upprättat år 1907 af
E. Hjelt Due
Statens Landbruks-Ingenjör

1	2	3	4	5	6	
Ingeltorps By	Bd₁	13	109/384		Eg. Nils Ingelof	
					{se egof. 598 (ö hälft Bd₂)}	
				827	Åker, mycket sand	0,3–0,4
				828	Äng, torfm. på sand	0,3–0,5
				829	d., gamla grafver	0,3–0,4
				830	d., d.	0,3–0,7
				831	d., torfm. på sand	0,6–1,6
				832	d., gamla grafver	0,5–0,8
				833	d., d.	0,2–0,8
					Summa	
d:o	By	13	13/64		Eg. Per Ingvarsson	
				834	Äng, gamla grafver	0,3–0,6
				835	d., d.	0,3–0,4
				836	d., d.	0,3–0,5
				837	d., torfm. på sand	0,2–0,3
				838	d., d.	0,2–0,4
				839	Åker, mycket på sand	0,2–0,3
				840	d., d.	0,2–0,3
					Summa	
d:o	Bz	13	1/30		Eg. Jöns Jacobsson	
				841	Tomt och trädgård	0,3–0,4
				842	Åker, mycket på sand	0,3–0,4
				843	Äng, sidländ	0,3–0,4
				844	d., torfgraf	0,3
					Summa	
d:o	Bå	49	13/4636		Eg. Snickare Nils Hansson	
				845	Äng, gamla grafver	0,3
				846	d., torfm. på sand	0,3
				847	Åker, mycket sand	0,3
				848	Tomt och trädgård	ingå
					Summa	

7	8	9	10	11		12	13		14		15		Inp.		
0	03	00	672	20	16	840	25	20	5	04					
0	12	00	588	70	56	840	100	80	30	25					
0	17	10	100	17	10	450	76	95	59	85					
0	06	70	120	8	04	480	32	16	24	12					
0	18	00	225	40	50	750	135	00	94	50					
0	05	80	60	3	48	420	24	36	20	88					
1	05	00	0.00	0	00	350	367	50	367	50					
1	67	60		159	84		761	97	602	13					
0	80	00	40	32	00	280	224	00	192	00					
0	40	00	60	24	00	420	168	00	144	00					
0	15	00	100	15	00	400	60	00	45	00					
0	24	50	320	78	40	800	196	00	117	60					
0	12	40	588	72	91	840	104	16	31	25					
0	03	80	672	25	54	840	31	92	6	38					
0	03	20	672	21	50	840	26	88	5	38					
1	78	90		269	35		810	96	541	61					
0	04	40	720	31	68	800	35	20	3	52					
0	16	20	720	116	64	900	145	80	29	16					
0	10	20	504	51	41	840	85	68	34	27					
0	30	00	40	12	00	280	84	00	72	00					
0	60	80		211	73		350	68	138	95					
0	42	00	40	16	80	280	117	60	100	80					
0	03	50	160	5	60	640	22	40	16	80					
0	20	50	72	14	76	900	184	50	169	74					
													00	38	0
0	66	00		37	16		324	58	287	34			00	38	0

1	2	3	4	5	6	
Ingelstorps by	Bä	63	hyl.		Eg. Fjädingemannen Bengt Andersson i N. 49	
					afs. från N. 49.	
				849	Åker, torfm. på sand	0,3–0,4
				850	Äng, d.	0,7
				851	d., gamla gräfver	0,3–0,6
					Summa	
d.	Bö	49	1124/13908		Eg. Måns Andersson (se ytf. 872)	
				852	Äng, gamla gräfver	0,6
				853	d., torfm. på sand	0,5
				854	Åker, mylla på sand	0,5
				855	Trädgård, d.	0,5
					Summa	
d.	Ca	49	afs.		Eg. Jöns Jönsson i St. Köpinge N. 31 & 32.	
				855a	Trädgård, mylla på sand	0,5
				856	Åker, d.	0,5
				857	Äng, torfm. på sand	0,5
				858	d., gamla gräfver	0,2
					Summa	
d.	Cb	49	139/6954		Eg. Per Månsson	
				859	Äng, gamla gräfver	0,2
					Summa	
d.	Cc	46	afs.		Eg. Sven Claesson, Glemminge N. 2.	
				860	Äng, torfm. på sand	0,7
				861	d. d.	0,7
				862	d., gamla gräfver	0,3
				863-864, 867	(se norra hälften Cd) (865-866 se hälften Ce)	
				868	Äng, gamla gräfver	0,4
				(869	se norra hälften Cf)	
				870	Äng, gamla gräfver	0,4
				871	d., torfm. på sand	0,8
					Summa	

7	8	9	10	11		12	13		14		15		Imp.		
0	47	00	630	296	10	900	423	00	126	90					
0	03	80	320	12	16	800	30	40	18	24					
0	75	00	120	90	00	360	270	00	180	00					
1	25	80		398	26		723	40	325	14					
0	18	00	120	21	60	360	64	80	43	20					
0	00	60	320	1	92	800	4	80	2	88					
0	14	00	630	88	20	900	126	00	37	80					
0	02	00	630	12	60	700	14	00	1	40					
0	34	60		124	32		209	60	85	28					
0	01	70	630	10	71	700	11	90	1	19					
0	10	00	630	63	00	900	90	00	27	00					
0	00	50	320	1	60	800	4	00	2	40					
0	10	30	80	8	24	320	32	96	24	72					
0	22	50		83	55		138	86	55	31					
0	06	50	80	5	20	320	20	80	15	60					
0	06	50		5	20		20	80	15	60					
0	06	80	450	30	60	750	51	00	20	40					
0	25	00	150	37	50	600	150	00	112	50					
0	21	00	40	8	40	280	58	80	50	40					
0	11	20	120	13	44	360	40	32	26	88					
0	35	00	120	42	00	360	126	00	84	00					
0	04	90	375	18	38	750	36	75	18	37					
1	03	90		150	32		462	87	312	55					

1	2	3	4	5	6	
Ingelstorps by	Cd	46	afs.		Eg. Sven Andersson, Rödenge	
				863	Åkr², yttre grofsand	0,2
				864	d., torfm. på sand	0,8
				867	d., d.	0,8
					Summa	
D:o	Ce₁	46	afs.		Eg. Hans Håkansson, N:47 (se cyfr. 893)	
				865	Åkr², yttre grofsand	0,4
				865a	d., d.	
				866	d., torfm. på sand	0,8
					Summa	
D:o	Cf	46	afs.		Eg. Svar Persson, Glemminge	
				869	Åkr², yttre grofsand	0,4
					Summa	
D:o	Bö	49	1124/13908		Eg. Skåns Andersson (se cyfr. 855)	
				872	Åkr², yttre grofsand	0,0
				873	d., torfm. på sand	0,8
				874	d., yttre grofsand	0,2
					Summa	
D:o	AK_2	48	1/2		Eg. Skräddarm. Nils Larsson (N:110)	
				875	Åker, myran på sand	0,5
				876	Åkr², torfm. på sand	0,8
				877	d., yttre grofsand	0,4
				878	d., d.	0,2
					Summa	
D:o	Ay	47	9/32		Eg. Ola Hansson, N:13 (se 5330)	
				879	Åker, myran på sand	0,5
				880	Åkr², torfm. på sand	0,4
				881	d., yttre grofsand	0,3
				882	d., torfm. på sand	0,1
				883	d., yttre grofsand	0,3
					Summa	

7	8	9	10	11		12	13		14		15		Imp.		
0	41	50	40	16	60	280	116	20	99	60					
0	15	70	375	58	88	750	117	75	58	87					
0	01	00	375	3	75	750	7	50	3	75					
0	58	20		79	23		241	45	162	22					
0	83	00	50	41	50	350	290	50	249	00					
0	19	30	80	15	44	320	61	76	46	32					
0	07	30	375	27	38	750	54	75	27	37					
1	09	60		84	32		407	01	322	69					
0	11	80	80	9	44	320	37	76	28	32					
0	11	80		9	44		37	76	28	32					
0	42	50	80	34	00	320	136	00	102	00					
0	25	50	375	95	63	750	191	25	95	62					
0	58	50	120	70	20	360	210	60	140	40					
1	26	50		199	83		537	85	338	02					
0	61	00	720	439	20	900	549	00	109	80					
0	79	50	300	238	50	750	596	25	357	75					
1	37	00	80	105	60	320	422	40	316	80					
0	44	00	80	35	20	320	140	80	105	60					
3	16	50		818	50		1708	45	889	95					
0	37	60	720	270	72	900	338	40	67	68					
0	18	80	336	63	17	840	157	92	94	95					
1	26	20	80	100	96	320	403	84	302	88					
0	13	20	450	59	40	750	99	00	39	60					
0	22	00	120	26	40	360	79	20	52	80					
2	17	80		520	65		1078	36	557	71					

1	2	3	4	5	6	
Ingeltorps by	Cg	47	13/128		Eg. Anders Jonsson	
				884	Ang, gamle grafar	0,0
				885	d:, torfm. på sand	0,1
				886	d:, gamle grafar	0,3
				887	d:, torfm. på sand	0,3
				888	Åker, myra på sand	0,4
					Summa	
d:	B1	2	1/2		Ingeltorps Klockargård	
					Tunl. Kantor N. Gyllenberg	
					Arr. Anders Jonsson (se 845)	
				889	Åker, myra på sand	0,5
				889a	Ang, torfgraf	
				889b	Åker	
				890	Ang, torfm. på sand	0,4
				891	d:, gamle grafar	0,1
				892	d:, torfm. på sand	0,5
					Summa	
d:	Ce2	47	13/128		Eg. Hans Håkansson (se sep. 816)	
				893	Ang, torfm. på sand	0,1
				894	d:, gamle grafar	0,3
				895	Åker, myra på sand	
					Summa	
d:	Ch	13	13/192		Eg. Byggmästare J. Rosenqvist i N. B.	
		39	1861/14000		(Åkerås) Arr. Skinn Svensson, N. 38.	
				895a	Åker, myra på sand	0,4
				896	d: d:	0,4
				896b	Ang, med grafar	0,3-0,5
				897a	d:, torfm. på sand	0,1
				897b	d:	
				897c	d: d:	0,1
				897d	d:	
					Transport	

7	8	9	10	11		12	13		14		15		Inys.		
0	05	10	144	7	34	360	18	36	11	02					
0	09	00	600	54	00	750	67	50	13	50					
0	58	00	80	46	40	320	185	60	139	20					
0	20	00	588	117	60	840	168	00	50	40					
0	15	60	720	112	32	900	140	40	28	08					
1	07	70		337	66		579	86	242	20					
0	66	50	720	478	80	900	598	50	119	70					
0	02	00	20	0	40	140	2	80	2	40					
0	86	50	720	622	80	900	778	50	155	70					
0	45	00	336	151	20	840	378	00	226	80					
0	52	00	100	52	00	400	208	00	156	00					
1	08	00	375	405	00	750	810	00	405	00					
3	60	00		1710	20		2775	80	1065	60					
0	18	30	400	73	20	800	146	40	73	20					
0	51	90	80	41	52	320	166	08	124	56					
0	36	30	720	261	36	900	326	70	65	34					
1	06	50		376	08		639	18	263	10					
2	18	50	720	1573	20	900	1966	50	393	30					
1	56	00	630	982	80	900	1404	00	421	20					
0	34	60	480	166	08	800	276	80	110	72					
0	51	00	300	153	00	750	382	50	229	50					
0	42	60	300	127	80	750	319	50	191	70					
0	84	20	120	101	04	400	336	80	235	76					
0	42	20	120	50	64	400	168	80	118	16					
6	29	10		3154	56		4854	90	1700	34					

1	2	3	4	5	6	
					Transport	
Ingeltorps by	Ch	13	13/192		Eg. Byggm. J. Rosengvist i N. 13	
		39	1861/14000		(Ekuöd) f. Arr. Nils Jonsson, N. 36	
				898	Ang, torfm. på sand	0,3
				898a	d. d.	0,3
					Summa	
d.	Ci	39	1/252		Eg. Nils Matteson	
				896a	Åker, myllepå sand	0,4
					Summa	
d.	Bi	1	1		Ingeltorps prästgård	
					Kontr. Kykoh. C. F. von Sydow	
					Arr. A. Wester och	
					Ingemar Andersson N. 49 (se 635, 697)	
				899	Ang, torfm. på sand	0,5
				900	Åker, myllepå sand	0,4
				901	Ang, torfpåf	0,1
				902	Åker, myllepå sand	0,4
				902a	Ang	
					Summa	
d.	Bk	20	1		Mensalhemman	
					Arr. Andres Pärson (se ytt. 640 - 702	
				903	Åker, myllepå lera	0,5
				904	Ang, gamla grafver	0,1
				905	d. torfm. på sand	0,5
				905a	d.	
					Summa	
d.	Ck,	36	9/5		Eg. Mälare Ola Olsson, N. 39	
					9/5 Grön N. 36, 1/4 mtl.	
				906b	Ang	
				906c	d. torfm. på lera	0,4
				907a	d. gamla grafver	0,2
				908a	Åker, torfm. på sand	0,5
					Summa	

7	8	9	10	11		12	13		14		15		Imp.		
6	29	10		3154	56		4854	90	1700	34					
1	03	50	375	388	12	750	776	25	388	13					
1	34	00	375	502	50	750	1005	00	502	50					
8	66	60		4045	18		6636	15	2590	97					
0	22	40	810	181	44	900	201	60	20	16					
0	22	40		181	44		201	60	20	16					
0	20	20	504	101	81	840	169	68	67	87					
0	36	20	504	182	45	840	304	08	121	63					
0	07	20	72	5	18	324	23	33	18	15					
0	90	50	630	570	15	900	814	50	244	35					
0	03	40	420	14	28	700	23	80	9	52					
1	57	50		873	87		1335	39	461	52					
0	49	20	540	265	68	900	442	80	177	12					
0	04	20	108	4	54	324	13	61	9	07					
0	12	00	420	50	40	840	100	80	50	40					
0	20	90	420	87	78	840	175	56	87	78					
0	86	30		408	40		732	77	324	37					
0	07	40	504	37	30	840	62	16	24	86					
0	15	00	420	63	00	840	126	00	63	00					
0	06	00	108	6	48	324	19	44	12	96					
0	29	00	540	156	60	900	261	00	104	40					
0	57	40		263	38		468	60	205	22					

1	2	3	4	5	6	
Ingelstorps by	Ck_2	12	afs.		Eg. Mårten Ola Olsson, nr. 39	
					afs. från nr. 12.	
				906a	Ang	
				906b	d:, torfm. på lera	0,6
				907b	d:, gamla grafvar	0,2
				908b	Åker, torfm. på sand	0,5
					Summa	
d:o	Bn_2	40	1/4		Eg. Ingvar Ingvarsson	
					(se 659 & 732)	
				909	Åker, torfm. på sand	0,5
				910	Ang, gamla grafvar	0,1
				911	d:o d:o	0,5
				912	Åker, lerm. på lera	0,7
				913	d:, sandm. på sand	0,5
				914	Ang, torfm. på sand	0,8
					Summa	
d:o	Bd_2	19	afs.		Eg. Karl Ingvarsson, nr. 42	
					afs. från nr. 19, 1/8 mtl.	
				915	Ang, torfm. på sand	0,8
				916	Åker, sandm. på sand	0,5
				917	d:, lerm. på lera	0,7
				918	Ang, gamla grafvar	0,5
				919	Åker, torfm. på sand	0,5
					Summa	
d:o	Bg_2	19	afs.		Eg. Ingvar Månsson, nr. 38	
		38	1/4		äfvenväl afs. från nr. 19, 1/8 mtl.	
				920	Åker, torfm. på sand	0,7
				921	Ang, gamla grafvar	0,2
				922	d:, torfm. på sand	0,3
				922a	d:o	
				(923-924	se hän. Cl_1, Cl_2 och Cl_3)	
					Transport	

7	8	9	10	11		12	13		14		15		Inyo.		
0	09	00	504	45	36	840	75	60	30	24					
0	21	60	420	90	72	840	181	44	90	72					
0	11	20	108	12	10	324	36	29	24	19					
0	53	20	540	287	28	900	478	80	191	52					
0	95	00		435	46		772	13	336	67					
0	52	20	630	328	86	900	469	80	140	94					
0	01	40	72	1	01	324	4	54	3	53					
0	09	00	72	6	48	324	29	16	22	68					
0	07	20	588	42	34	840	60	48	18	14					
0	06	50	504	32	76	840	54	60	21	84					
0	14	80	456	67	49	760	112	48	44	99					
0	91	10		478	94		731	06	252	12					
0	04	80	300	14	40	500	24	00	9	60					
0	01	90	480	9	12	800	15	20	6	08					
0	01	60	560	8	96	800	12	80	3	84					
0	02	10	72	1	51	324	6	80	5	29					
0	14	70	560	82	32	800	117	60	35	28					
0	25	10		116	31		176	40	60	09					
0	30	00	630	189	00	900	270	00	81	00					
0	06	30	72	4	54	288	18	14	13	60					
0	18	50	280	51	80	560	103	60	51	80					
0	13	20	420	55	44	840	110	88	55	44					
0	68	00		300	78		502	62	201	84					

1	2	3	4	5	6	
					Transport	
Ingelstorps by	B_{9_2}	19	afs.		Ägg. Ingvar Månsson, st. 38	
		38	1/4		åker för afsöndring från st. 19, 1/8 mtl.	
				925	Ang., torfm. på sand	0,2
				925a	Åker, myllä på sand	
					Summa	
D:o	C_1	45	afs.		Ägg. Hans Johnsson, st. 13, afs. f. st. 45	
					(se Lit. C_2 nr. fl.)	
				923c	Ang., torfm. på sandlera	
				923f	D:o D:o	0,3
				924c	D:o gamla gräsm.	0,2
				926c	Åker, sandm. på sand	0,2
				926f	D:o D:o	0,2
				927d	Ang., torfm. på sand	0,2
				927f	Åker, lerm. på lera	0,2
					Summa	
D:o	C_2	46	afs.		Ägg. Hans Johnsson, st. 13, afs. f. st. 46	
					(se Lit. C_1 nr. fl.)	
				923b	Ang., torfm. på sandlera	
				923e	D:o D:o	0,3
				924b	D:o gamla gräsm.	0,2
				926b	Åker, sandm. på sand	0,2
				926e	D:o D:o	0,2
				927c	Ang., torfm. på sand	0,2
				927e	Åker, lerm. på lera	0,2
					Summa	
D:o	C_3	16	afs.		Ägg. Hans Johnsson, st. 13, afs. f. st. 16	
					(se C_1 nr. fl.)	
				923a	Ang., torfm. på sandlera	
				923d	D:o D:o	0,3
					Transport	

7	8	9	10	11		12	13		14		15		Juyo		
0	68	00		300	78		502	62	201	84					
0	26	20	450	117	90	900	235	80	117	90					
0	13	90	630	87	57	900	125	10	37	53					
1	08	10		506	25		863	52	357	27					
0	12	80	280	35	84	560	71	68	35	84					
0	14	00	420	58	80	840	117	60	58	80					
0	02	80	108	3	02	324	9	07	6	05					
0	15	30	630	96	39	900	137	70	41	31					
0	13	50	540	72	90	900	121	50	48	60					
0	11	80	540	63	72	900	106	20	42	48					
0	15	00	630	94	50	900	135	00	40	50					
0	85	20		425	17		698	75	273	58					
0	06	00	280	16	80	560	33	60	16	80					
0	09	00	420	37	80	840	75	60	37	80					
0	01	00	108	1	08	324	3	24	2	16					
0	08	00	630	50	40	900	72	00	21	60					
0	08	10	540	43	74	900	72	90	29	16					
0	07	00	540	37	80	900	63	00	25	20					
0	08	00	630	50	40	900	72	00	21	60					
0	47	10		238	02		392	34	154	32					
0	10	00	280	28	00	560	56	00	28	00					
0	14	20	420	59	64	840	119	28	59	64					
0	24	20		87	64		175	28	87	64					

1	2	3	4	5	6	
					Transport	
Ingelstorps by	Cl_3	16	afs.		Eg. Hans Johnsson N:13 af p. N: 16	
				924a	Åker², gamla gräsar	0.2
				926a	Åker, sandm. på sand	0.2
				926d	d. d.	0.2
				927a	Åker, lerm. på lera	0.2
				927b	Åker², torfm. på sand	0.2
					Summa	
d:o	Bf	18	1/4		Eg. Nils Svensson (pr. gof. 605 - 826)	
				928	Åker, lerm. på lera	0.3
				928a	Åker², torfm. på sand	1.2
				929	d. d.	0.2
				929a	Åker, torfty på lera	0.5
				930	d. sandm. på lera	0.1-0.2
				931	Åker², gamla gräsar	0.3
				932	d., torfm. på sand o. lera	0.3
				932a	d. d.	0.3
					Summa	
d:o	Cl_4	6	afs.		Eg. Hans Johnsson, N:13. (se hän. Cl_5 - Cl_6)	
				933b	Åker	
				933d	Åker, torfm. på sand	0.5
				934d	Åker	
				935b	d., gamla gräsar	0.4
				936c	d. d.	0.2
				937c	Åker, sandm. på sand	0.3
				938c	Åker², d.	0.3
				939c	Åker², fomt. o. trädgård	0.3
				940c	Åker, torfm. på sand	0.3
				941c	Åker², d.	1.2
				942c	Åker, sandm. på sand	0.3
					Summa	

7	8	9	10	11		12	13		14		15	Inye.
0	24	20		87	64		175	28	87	64		
0	02	20	108	2	38	324	7	13	4	75		
0	15	60	630	98	28	900	140	40	42	12		
0	13	40	540	72	36	900	120	60	46	24		
0	14	80	630	93	24	900	133	20	39	96		
0	11	00	540	59	40	900	99	00	39	60		
0	81	20		413	30		675	61	267	31		
0	13	80	720	99	36	900	124	20	24	84		
0	03	10	336	10	42	840	26	04	15	62		
0	12	00	420	50	40	840	100	80	30	40		
0	08	20	504	41	33	840	68	88	27	55		
0	14	00	588	82	32	840	117	60	35	28		
0	02	10	108	2	27	324	6	80	4	53		
0	11	60	420	48	72	840	97	44	48	72		
0	09	10	224	20	38	560	50	96	30	58		
0	73	90		355	20		592	72	237	52		
0	03	00	504	15	12	840	25	20	10	08		
0	12	00	504	60	48	840	100	80	40	32		
0	06	20	224	13	89	560	34	72	20	83		
0	00	40	240	0	96	600	2	40	1	44		
0	01	20	108	1	30	324	3	89	2	59		
0	23	00	630	144	90	900	207	00	62	10		
0	03	10	350	10	85	700	21	70	10	85		
0	01	70	420	7	14	600	10	20	3	06		
0	02	00	504	10	08	840	16	80	6	72		
0	03	00	320	9	60	800	24	00	14	40		
0	10	20	810	82	62	900	91	80	9	18		
0	65	80		356	94		538	51	181	57		

1	2	3	4	5	6	
Ingelstorps by	Cl_5	13	1/96		Ägg. Hans Johnsson, N:13	
					(se Cl_4 - Cl_6)	
				933a	Säg,	
				933c	Åker, torfm. på sand	0,5
				934	Säg, gamla gropar	0,0
				934b	d.	
				934c	d.	
				935a	d. d.	0,4
				936b	d. d.	0,2
				937b	Åker, sandm. på sand	0,3
				938b	Säg, d.	0,3
				939b	Sout - trädgård	0,3
				940b	Åker, torfm. på sand	0,3
				941b	Säg, d.	1,2
				942b	Åker, sandm. på sand	0,3
					Summa	
Dito	Cl_6	35 / 40	1/128 / 1/128		Ägg. Hans Johnsson, N:13	
					(se Litt. Cl_4 - Cl_5)	
				934a	Säg	
				936a	d. gamla gropar	0,2
				937a	Åker, sandm. på sand	0,3
				938a	Säg, d.	0,3
				939a	Sout - trädgård	0,3
				940a	Åker, torfm. på sand	0,3
				941a	Säg, d.	1,2
				942a	Åker, sandm. på sand	0,3
					Summa	
Dito	Cm	40	3/112		Ägg. Andres Mattsson, N:25	
				943	Åker, sandm. på sand	0,3
				944	Säg, gamla gropar	0,0
				944a	d.	0,3-0,5
					Transport	

7	8	9	10	11		12	13		14		15		Frys.		
0	05	00	504	25	20	840	42	00	16	80					
0	15	00	504	75	60	840	126	00	50	40					
0	00	90	108	0	97	360	3	24	2	27					
0	03	90	224	8	74	560	21	84	13	10					
0	13	60	224	30	46	560	76	16	45	70					
0	01	00	240	2	40	600	6	00	3	60					
0	02	20	108	2	38	324	7	13	4	75					
0	43	00	630	270	90	900	387	00	116	10					
0	05	00	350	17	50	700	35	00	17	50					
0	03	70	420	15	54	600	22	20	6	66					
0	04	50	504	22	68	840	37	80	15	12					
0	06	00	320	19	20	800	48	00	28	80					
0	11	00	810	89	10	900	99	00	9	90					
1	14	80		580	67		911	37	330	70					
0	19	30	224	43	23	560	108	08	64	85					
0	01	20	108	1	30	324	3	89	2	59					
0	25	00	630	157	50	900	225	00	67	50					
0	03	50	350	12	25	700	24	50	12	25					
0	02	80	420	11	76	600	16	80	5	04					
0	02	90	504	14	62	840	24	36	9	74					
0	03	00	320	9	60	800	24	00	14	40					
0	06	80	810	55	08	900	61	20	6	12					
0	64	50		305	34		487	83	182	49					
0	11	00	720	79	20	900	99	00	19	80					
0	07	80	200	15	60	400	31	20	15	60					
0	11	80	480	56	64	800	94	40	37	76					
0	30	60		151	44		224	60	73	16					

1	2	3	4	5	6	
					Transport	
Ingelstorps by	Cm	40	3/112		Eg. Anders Mattsson, N. 25.	
				945	Ang. torfm. på sand	0.3
				945a	d., d.	0.3
				946	d., gamla grafen	0.1–0.2
				947	d., d.	0.4
					Summa	
D:o	Cn	40	3/112		Eg. Matts Åkesson, N. 40	
				948	Ang. gamla grafen	0.1
				949	d. d.	0.3
				950	d. torfm. på sand	0.3
					Summa	
D:o	Co	40	afs.		Eg. Jacob Nilsson, N. 13	
				951	Ang. gamla grafen	0.1
				952	d. d.	0.2
				953	Åker, svartm. på sand	0.3
				954	Ang. torfm. på sand	0.3
				955a	Åker, sandm. på sand	0.3
				955b	Ang. gamla grafen	
				955c	Åker	
				955d	d.	
					Summa	
D:o	Au_3	17	3/8		Eg. Mårten Nilsson, N. 17	
					(se sid. Au_1)	
				956	Åker, lerm. på sand o. lera	0.3
				957	Ang. gamla grafen	0.3
				958	d., torfm. på sand	0.3
				958a	d., gamla grafen	0.2
				958b	d., d.	
				959	d., d.	0.0
				960	d., torfm. på sand	0.7
				960a	d., gamla grafen	0.3
					Summa	

7	8	9	10	11		12	13		14		15		Imp.
0	30	60		151	44		224	60	73	16			
0	15	30	560	85	68	800	122	40	36	72			
0	05	40	420	22	68	600	32	40	9	72			
0	01	00	90	0	90	270	2	70	1	80			
0	26	60	200	53	20	500	133	00	79	80			
0	78	90		313	90		515	10	201	20			
0	15	30	200	30	60	500	76	50	45	90			
0	01	30	90	1	17	270	3	51	2	34			
0	06	90	490	33	81	700	48	30	14	49			
0	23	50		65	58		128	31	62	73			
0	50	70	200	101	40	400	202	80	101	40			
0	01	60	90	1	44	300	4	80	3	36			
0	11	70	560	65	52	800	93	60	28	08			
0	30	00	200	60	00	500	150	00	90	00			
0	33	80	720	243	36	900	304	20	60	84			
0	01	20	80	0	96	200	2	40	1	44			
0	08	00	420	33	60	840	67	20	33	60			
0	13	60	630	85	68	700	95	20	9	52			
1	50	60		591	96		920	20	328	24			
0	18	00	810	145	80	900	162	00	16	20			
0	13	50	200	27	00	400	54	00	27	00			
0	23	40	420	98	28	600	140	40	42	12			
0	02	00	80	1	60	200	4	00	2	40			
0	30	60	180	55	08	360	110	16	55	08			
0	06	60	60	3	96	200	13	20	9	24			
0	24	00	490	117	60	700	168	00	50	40			
0	22	50	216	48	60	360	81	00	32	40			
1	40	60		497	92		732	76	234	84			

1	2	3	4	5	6.	
Ingelstorpsby	Cp	17	af.		Eg. Andreas Larsson, N. 13.	
				961	Åker, gamla gräsfor	0,0
				962	d., torfm. på sand	0,3
				963	d., gamla gräsfor	0,2
				964	d., torfm. på sand	0,3
				965	Åker, sandm. på sand	0,4
				966	Åker, gamla gräsfor	0,3
				967	Åker, svartm. på sand	0,4
					Summa	
De	Cq	35	1/4		Eg. Hans Jönsson	
				968	Åker, sandm. på lera-sand	0,5
				969	Åker, gamla gräsfor	0,2
				970	Åker, svartm. på sand	0,4
				971	Åker, gamla gräsfor	0,2
				972	d. d.	0,1
				973	d., torfm. på sand	0,4
				974	Åker, svartm. på sand	0,4
				975	d. d.	0,7
				975 a	Åker	
					Summa	
De	Cr	35	1/32		Eg. Åkerman N. Hultgrens stubbe	
		35	5/96		„ Andreas Hansons åkringar	
		35	1/96		„ Nils Persson	
				976	Åker, gamla gräsfor	0,2
				977	d., d.	0,2
				978	d., d.	0,2
				979	d., torfm. på sand	0,3
					Summa	

7	8	9	10	11		12	13		14		15		Imp.		
0	40	70	180	73	26	360	146	52	73	26					
0	09	10	420	38	22	700	63	70	25	48					
0	04	20	60	2	52	200	8	40	5	88					
0	31	20	144	44	93	360	112	32	67	39					
0	23	90	560	133	84	700	167	30	33	46					
0	10	80	160	17	28	400	43	20	25	92					
0	21	50	756	162	54	840	180	60	18	06					
1	41	40		472	59		722	04	249	45					
0	25	20	672	169	34	840	211	68	42	34					
0	26	50	90	23	85	300	79	50	55	65					
0	12	40	490	60	76	700	86	80	26	04					
0	32	70	144	47	09	360	117	72	70	63					
0	03	90	80	3	12	200	7	80	4	68					
0	02	10	300	6	30	600	12	60	6	30					
0	23	30	450	104	85	750	174	75	69	90					
0	20	60	420	84	42	700	140	70	56	28					
0	11	50	180	20	70	300	34	50	13	80					
1	57	70		520	43		866	05	345	62					
0	30	00	150	45	00	300	90	00	45	00					
0	04	10	80	3	28	200	8	20	4	92					
0	29	80	150	44	70	300	89	40	44	70					
0	09	40	490	46	06	700	65	80	19	74					
0	73	30		139	04		253	40	114	36					

1	2	3	4	5	6	
Ingelstorpsby	Bg	7.9	1/2, 1			
		11.14	1/2, 1/2		Hedvigsdals gård	
		26-30	Gles		Eg. Gustaf Amelie Ekström	
		31.32	1/2, 1/2		(se egg. 626, 1196 och 1283)	
		33	Gles	980	Åker, torfm. på sand	0.4
		34	1/2	980a	Åker, d.	0.6
		47.50	3/8, 1/2	980ab	d. d.	0.3–0.6
				980b	Äng d.	0.5
				980bc	d. d.	0.4
				980c	d. d.	0.5
				980d	d. d.	0.4
				980e	d. d.	0.3
				980f	d. d.	0.3
				980g	d. d.	0.4
				981	Tomt och trädgård	0.4
				982	Äng, gamla grafven	
				982a	d., torfm. på sand	
				983	Väg	ingå
					Summa	
Dt.	Eö	13	3/128		Eg. Sven Olsson	
				984	Åker, sandm. på sand	0.4
					Summa	
Dt.	Fa	39	25/384		Eg. Andreas Jönsson, N. 47	
				985	Åker, sandm. på sand	0.4
					Summa	
Dt.	Fb	39	1/48		Eg. Jöns Jönssons arfvingar Nils Jönsson	
				986	Åker, sandm. på sand	0.4
					Summa	
Dt.	Fc	39	11/768		Eg. Nils Nilssons änka Anna Jönsson, N. 14	
				987	Åker, sandm. på sand	0.4
					Summa	

7	8	9	10	11		12	13		14		15		Imp.		
3	19	00	504	1607	76	840	2679	60	1071	84					
0	46	00	560	257	60	800	368	00	110	40					
0	31	00	480	148	80	800	248	00	99	20					
0	90	00	588	529	20	840	756	00	226	80					
2	74	00	588	1611	12	840	2301	60	690	48					
1	74	00	588	1023	12	840	1461	60	438	48					
2	04	50	504	1030	68	840	1717	80	687	12					
1	75	00	504	882	00	840	1471	00	588	00					
1	68	50	504	849	24	840	1415	40	566	16					
1	79	50	480	861	60	800	1436	00	574	40					
0	07	80	640	49	92	800	62	40	12	48					
0	52	10	150	78	15	300	156	30	78	15					
0	13	50	480	64	80	800	108	00	43	20					
													0	39	10
17	34	90		8993	99		14180	70	5186	71			0	39	10
0	06	50	720	46	80	800	52	00	5	20					
0	06	50		46	80		52	00	5	20					
0	14	20	720	102	24	800	113	60	11	36					
0	14	20		102	24		113	60	11	36					
0	30	30	720	218	16	800	242	40	24	24					
0	30	30		218	16		242	40	24	24					
0	13	00	720	93	60	800	104	00	10	40					
0	13	00		93	60		104	00	10	40					

1	2	3	4	5	6	
Ingelstorps by	Fd	39	1/768		Eg. Nils Gårdsson	
				988	Åker, sandm. på sand	ings
					Summa	
d.	Fe	15	Gbs.		Eg. Niklas Bengtsson	
				989	Åker, sandm. på sand	ings
					Summa	
				(990-1195	se efter hä. Fd egf. 1347)	
d.	Bg	7.9.	1/2, 1		Hedvigsdals gård	
		11.14	1/3, 1/2		Eg. Grefvinnan Amalie Cederström	
		26-30	Gbs		(se egf. 626, 983 - 1283)	
		31.32	1/2, 1/2	1196	Åker, sandm. på sand o lera	0.4
		33	Gbs	1196a	Väg	ings
		34	1/2	1197	Äng, torfm. på sand	0.4
		41.50	3/8, 1/2	1197a	Åker, sandm. på sand	0.4
				1198	d. d.	0.4
				1198a	Backe	ings
				1199	d.	d.
				1200	d.	d.
				1201	d.	d.
				1201a	Åker, sandm. på sand	0.2
				1202	Backe med väg	ings
				1202a	Åker, sandm. på sand	0.3
				1202b	d. d.	0.3
				1202c	Väg	ings
				1203	Åker, sandm. på sand	0.4
				1203a	d. d.	0.3
				1203b	d. d.	0.3
				1203c	d. d.	0.3
				1203d	d. d.	0.4
				1204	Äng, torfm. på sand	0.4
				1205	d. d.	0.4

Transport

7	8	9	10	11		12	13		14		15		Imp.		
—	—	—	—	—	—	—	—	—	—	—			00	1	80
—	—	—	—	—	—	—	—	—	—	—			00	1	80
—	—	—	—	—	—	—	—	—	—	—			00	4	20
—	—	—	—	—	—	—	—	—	—	—			00	4	20
1	67	60	630	1055	88	900	1508	40	452	52					
—	—	—	—	—	—	—	—	—	—	—			0	15	30
0	98	60	480	473	28	800	788	80	315	52					
1	32	20	540	713	88	900	1189	80	475	92					
1	92	20	640	1230	72	800	1538	40	307	68					
—	—	—	—	—	—	—	—	—	—	—			0	27	80
—	—	—	—	—	—	—	—	—	—	—			0	71	50
—	—	—	—	—	—	—	—	—	—	—			0	21	60
—	—	—	—	—	—	—	—	—	—	—			0	09	70
0	93	40	675	630	45	750	700	50	70	05					
—	—	—	—	—	—	—	—	—	—	—			0	10	00
0	02	40	675	16	20	750	18	00	1	80					
0	85	00	720	612	00	800	680	00	68	00					
—	—	—	—	—	—	—	—	—	—	—			0	04	70
2	24	60	640	1437	44	800	1796	80	359	36					
0	75	00	640	480	00	800	600	00	120	00					
1	10	90	640	709	76	800	887	20	177	44					
0	34	40	675	232	20	750	258	00	25	80					
3	83	00	630	2412	90	900	3447	00	1034	10					
0	68	80	400	275	20	800	550	40	275	20					
0	63	50	400	254	00	800	508	00	254	00					
17	31	70		10533	91		14471	30	3937	39			1	60	60

1	2	3	4	5	6	
					Transport	
Ingelstorps by	Bg	7.	1/2		Hedvigsdals gård	
		9m. fl.	1m. fl.		Eg. Geforman Amelie Cederström	
				1206	Ung. torfm. på sand	0.4
				1207	d. d.	0.4
				1208	d. d.	0.4
				1209	d. d.	0.4
				1210	d. d.	0.3
				1211	d. d.	0.7
				1212	d. d., kalksand	0.5
				1212a	d. d. d.	0.5
				1212b	d. d. d.	0.5
				1213	d. d. d.	0.6
				1213a	d. d. d.	0.6
				1214	d., gamla gefver	0.2
				1215	d., torfm. på sand	0.5
				1216	d., sandm. på sand	0.4
				1217	d., torfm. på sand	0.4
				1218	d., sand	0.0
				1219	d., gamla gefver	0.1
				1220	d. d.	0.3
				1221	d. d.	0.4
				1222	d. d.	0.3
				1223	d. d.	0.3
				1224	d., sandm. på sand	0.4
				1225	d., gammal gef.	0.0
				1226	d. d.	0.2
				1227	d., sandm. på sand	0.3
				1228	d., torfm. " d.	0.4
				1229	d. d.	0.4
				1229a	d. d.	0.4
					Transport	

7	8	9	10	11		12	13		14		15		Imp.		
17	31	70		10533	91		14471	30	3937	39			1	60	60
0	61	00	480	292	80	800	488	00	195	20					
0	41	40	400	165	60	800	331	20	165	60					
0	40	50	400	162	00	800	324	00	162	00					
0	30	00	400	120	00	800	240	00	120	00					
0	22	50	480	108	00	800	180	00	72	00					
0	04	70	480	22	56	800	37	60	15	04					
0	67	00	320	214	40	800	536	00	321	60					
0	12	60	320	40	32	800	100	80	60	48					
0	11	00	240	26	40	800	88	00	61	60					
0	29	50	400	118	00	800	236	00	118	00					
0	18	90	400	75	60	800	151	20	75	60					
0	50	00	80	40	00	400	200	00	160	00					
0	23	00	400	92	00	800	184	00	92	00					
0	22	30	480	107	04	800	178	40	71	36					
1	37	00	400	548	00	800	1096	00	548	00					
00	2	80	280	7	84	400	11	20	3	36					
0	04	40	120	5	28	400	17	60	12	32					
0	22	50	100	22	50	500	112	50	90	00					
0	13	80	150	5	70	500	19	00	13	30					
0	09	20	150	13	80	500	46	00	32	20					
0	07	40	150	11	10	500	37	00	25	90					
0	08	30	420	34	86	600	49	80	14	94					
0	00	80	90	0	72	300	2	40	1	68					
0	48	00	30	14	40	300	144	00	129	60					
0	03	20	480	15	36	800	25	60	10	24					
0	09	00	400	36	00	800	72	00	36	00					
0	17	30	480	83	04	800	138	40	55	36					
0	12	00	480	57	60	800	96	00	38	40					
24	51	80		12974	83		19614	00	6639	17			1	60	60

1	2	3	4	5	6	
					Transport	
Ingelstorps by	Bg	7.	1/2.			
		9m. fl.	1m. fl.		Herdsjedals gård	
					Eg. Grefinnan Amalie Ehrenström	
				1239 b	stug, torfm. på sand	0.4
				1239 c	Backkant	ingo
				1230	stug, torfm. på sand	0.5
				1231	d., gammal grof	0.3
				1232	d. d.	0.3
				1233	d. d.	0.3
				1234	d. d.	0.3
				1235	d. d.	0.3
				1236	d., torfm. på sand	0.5
				1237	d. d.	0.5
				1238	d. d., kalksand	0.3
				1239	d., gamla grafver	0.3
				1240	d., torfm. på kalksand	0.5
				1240 a	d. d.	0.5
				1241	d. d.	0.4
				1242	d., torfm. på sand	0.3
				1243	d., gammal grof	0.2
				1244	d. d.	0.3
				1245	d., torfm. på sand	0.6
				1246	d., gamla grafver	0.2
				1247	d. d., kalkler	0.2
				1248	d. d. d.	0.1
				1249	d. d. d.	0.2
				1250	d. d. d.	0.3
				1251	d., gammal grof d.	0.2
				1252	d. d. d.	0.4
				1253	d., torfm. på sand & kalkler	1.0
					Transport	

7	8	9	10	11		12	13		14		15		Ings.		
24	51	80		12974	83		19614	00	6639	17			1	60	60
008	80		480	42	24	800	70	40	28	16					
													002	50	
006	10		400	24	40	800	48	80	24	40					
006	30		50	3	15	450	28	35	25	20					
006	00		50	3	00	500	30	00	27	00					
012	40		50	6	20	500	62	00	55	80					
008	00		50	4	00	500	40	00	36	00					
001	10		50	0	55	500	5	50	4	95					
010	70		228	24	40	760	81	32	56	92					
010	70		228	24	40	760	81	32	56	92					
001	00		60	0	60	300	3	00	2	40					
006	20		100	6	20	500	31	00	24	80					
091	00		320	291	20	800	728	00	436	80					
005	00.		320	16	00	800	40	00	24	00					
011	80		160	18	88	800	94	40	75	52					
054	00		560	302	40	800	432	00	129	60					
110	50		60	66	30	300	331	50	265	20					
019	60		80	15	68	400	78	40	62	72					
484	10		240	1161	84	800	3872	80	2710	96					
099	00		60	59	40	300	297	00	237	60					
087	00		70	60	90	350	304	50	243	60					
002	40		30	0	72	300	7	20	6	48					
008	00		90	7	20	300	24	00	16	80					
022	00		105	23	10	350	77	00	53	90					
078	00		70	54	60	350	273	00	218	40					
025	00		60	15	00	600	150	00	135	00					
459	00		320	1468	80	800	3672	00	2203	20					
4085	50			16675	99		30477	49	13801	50			1	63	10

1	2	3	4	5	6	
					Transport	
Ingelstorps by	Bg	7	1/2		Herdoingedals gård	
		9m. fl.	1m. fl.		Eg. Gustaf Adolf Ekström	
				1254	Lerg, gamla grafar, kalkhalt	0,3
				1255	d. d. d.	0,3
				1256	d. torfm. på sand, d.	0,7
				1257	d. d. d.	0,4
				1258	Fornt	
				1259	Väg	imp.
				1260	Lerg, torfm. på sand o. kalkhalt	0,5
				1261	d. d. d.	0,4
				1262	Åker, torfm. på sand	0,4
				1262a	d. d.	0,4
				1262b	d. d.	0,4
				1263	Lerg, gamla grafar	0,0
				1264	d. d., kalkhalt	0,5
				1265	d. d., sand	0,1
				1266	d. d., kalkhalt.	0,1
				1267	d. d., sand	0,0
				(1268-69, 1271-72, 1276-78 se under hän En)		
				1283	Åker, lerm. på lera	0,4
					Summa	
					Eg. Mårs Olsson, N:10	
		54	hgl.		" Andres Persson, Kotrups N:26	
		52853	hgl.		" Sven Olsson d. N:7	
		10	afs.		" Namndm. Sven Nilsson d. N:30	
		51	hgl.		samtliga afsändringar från N:10.	
				1268	Lerg, torfm. på sand	0,7
				1269	d. gamla grafar	0,6
				(1270 se hän Eo)		
				1271	Lerg, torfm. på sand	0,4
				1272	d. gamla grafar	0,1
				(1273 se hän Ef) (1274-75 se hän Bm)		
				1276	Lerg, torfm. på sand	0,6
					Transport	

7	8	9	10	11		12	13		14		15		Impo.		
40	85	50		16675	99		30477	49	13801	50			1	63	10
0	10	50	120	12	60	400	42	00	29	40					
3	36	70	40	134	68	400	1346	80	1212	12					
1	60	00	240	384	00	800	1280	00	896	00					
2	24	10	240	537	84	800	1792	80	1254	96					
0	01	00	480	4	80	800	8	00	3	20					
													0	08	40
1	94	50	160	311	20	800	1556	00	1244	80					
1	06	00	400	424	00	800	848	00	424	00					
1	80	00	630	1134	00	900	1620	00	486	00					
0	50	70	450	228	15	900	456	30	228	15					
0	46	10	450	207	45	900	414	90	207	45					
0	08	10	120	9	72	400	32	40	22	68					
0	72	50	180	130	50	600	435	00	304	50					
0	27	10	30	8	13	300	81	30	73	17					
0	11	80	30	3	54	300	35	40	31	86					
0	05	90	30	1	77	300	17	70	15	93					
0	36	20	756	273	67	840	304	08	30	41					
55	56	70		20482	04		40748	17	20266	13			1	71	50
0	12	90	228	29	41	760	98	04	68	63					
0	99	00	210	207	90	700	693	00	485	10					
0	20	70	304	62	93	760	157	32	94	39					
0	59	50	64	38	08	640	380	80	342	72					
0	14	00	160	22	40	800	112	00	89	60					
2	06	10		360	72		1441	16	1080	44					

1	2	3	4	5	6.	
					Transport	
Ingelstorps by	En	10			Eg. Måns Olsson, N. 10, m. fl.	
				1277	Åker, sandm. på sand	0.6
				1278	Sand o. trädgård	0.6
					Summa	
D:o	Eo	10	4/45		Eg. Mårten Hansson (n. 1304, 1328 = 133) och Andres Nilsson, N. 10	
				1270	Äng, torfm. på sand	0.8
				1280a	Åker, sandm. på sand	0.5
				1284	Äng, gamla grafver	0.4
				1285	d: d:	0.7
				1286	d:, torfm. på sand	0.9
				1287	d:, gamla grafver, kalkbru	0.1
					Summa	
D:o	Ep	10	afs. afs.		Eg. Andres Nilsson, Wanneberga N. 46 samt Cecilia Svensson, d: N. 47	
				1273	Äng, torfm. på sand	0.6
				1288	d:, gamla grafver	0.6
				1288a	d:, torfm. på sand, kalkbru	0.0
				1289	d:, torfm. på sand	0.7
				1290	d: d:	0.8
				1280	Åker, sandm. på sand	0.5
				1292	Äng, gamla grafver	0.3
					Summa	
D:o	Eq	10	afs.		Eg. Hans A. Carlsson, Wanneberga N. 55	
				1280b	Åker, sandm. på sand	0.5
				1291	Äng, d:	0.3
				1293	d: d:	0.3
				1294	d:, torfm. på sand	0.8
				1295	d: d:	0.7
				1295a	d:, gamla grafver	0.1
					Summa	

7	8	9	10	11		12	13		14		15		Imp.		
2	06	10		360	72		1441	16	1080	44					
0	33	20	540	179	28	900	298	80	119	52					
0	02	80	640	17	92	800	22	40	4	48					
2	42	10		557	92		1762	36	1204	44					
0	91	80	228	209	30	760	697	68	488	38					
0	22	00	540	118	80	900	198	00	79	20					
0	05	40	50	2	70	450	24	30	21	60					
0	18	00	120	21	60	600	108	00	86	40					
0	05	00	304	15	20	760	38	00	22	80					
0	15	00	40	6	00	400	60	00	54	00					
1	57	20		373	60		1125	98	752	38					
0	27	00	152	41	04	760	205	20	164	16					
0	67	00	60	40	20	600	402	00	361	80					
0	18	90	40	7	56	400	75	60	68	04					
0	03	00	304	9	12	760	22	80	13	68					
0	19	00	210	39	90	700	133	00	93	10					
0	23	60	540	127	44	900	212	40	84	96					
0	01	90	100	1	90	500	9	50	7	60					
1	60	40		267	16		1060	50	793	34					
0	14	10	540	76	14	900	126	90	50	76					
0	02	80	152	4	26	760	21	28	17	02					
0	07	30	100	7	30	500	36	50	29	20					
0	04	30	228	9	80	760	32	68	22	88					
0	56	00	120	67	20	600	336	00	268	80					
0	07	40	40	2	96	400	29	60	26	64					
0	91	90		167	66		582	96	415	30					

1	2	3	4	5	6	
Ingelstorps by	Er	10	afs.		Ägg. Snickt. Nils Svensson hustru Kersti Larsson i Tomelilla	
				1280	Åker, sandm. på sand	0,5
				1296	Äng, gamla gräsar	0,3
				1297	d., torfm. på sand	0,8
				1298	d., d.	1,0
				1299a	d., d.	0,4
				1299b	d. d.	0,4
					Summa	
d:o	Bm2	10	4/9		Ägg. Nils Andersson (se ovf. 650)	
				1274	Äng, gamla gräsar	0,4
				1275	d., torfm. på sand	0,6
				1281	Torvt	
				1282	Åker, sandm. på sand	0,6
				1279	Väg	ing.
				1299	Äng, torfm. på sand	0,7
				1300	d., gamla gräsar	0,3
					Summa	
d:o	Es	10	afs.		Ägg. Andres Månsson Torslöf N:11 och Andres Olsson, d. N:5	
				1301	Äng, torfm. på sand	0,6
				1302	d., gamla gräsar	0,2
				1303	d., torfm. på sand	0,3
					Summa	
d:o	Eo	10	7/45		Ägg. Måns Hansson (se 1287 o 1320) och Andres Nilsson N:10	
				1304	Äng, torfm. på sand	0,3
				1305	d., gamla gräsar	0,0
				1306	d., torfm. på sand	0,3
					Summa	
d:o	Et	10			Ägg. Skom. Magnus Lindqvist och Nils Henriksson, Vaxberga N:50 (se 133	
				1308	Äng, gamla gräsar	0,3
					Summa	

7	8	9	10	11		12	13		14		15		Imp.		
0	24	60	540	132	84	900	221	40	88	56					
1	20	00	120	144	00	600	720	00	576	00					
0	01	80	228	4	10	760	13	68	9	58					
0	04	90	152	7	45	760	37	24	29	79					
0	00	70	228	1	60	760	5	32	3	72					
0	01	50	228	3	42	760	11	40	7	98					
1	53	50		293	41		1009	04	715	63					
1	73	00	70	121	10	700	1211	00	1089	90					
0	57	00	420	239	40	840	478	80	239	40					
0	00	40	540	2	16	600	2	40	0	24					
1	22	80	630	773	64	900	1105	20	331	56					
													0	20	00
0	79	00	228	180	12	760	600	40	420	28					
1	46	00	100	146	00	500	730	00	584	00					
5	78	20		1462	42		4127	80	2665	38			0	20	00
0	16	00	225	36	00	750	120	00	84	00					
0	92	50	40	37	00	400	370	00	333	00					
0	01	60	300	4	80	750	12	00	7	20					
1	10	10		77	80		502	00	424	20					
0	02	60	300	7	80	750	19	50	11	70					
0	50	00	40	20	00	400	200	00	180	00					
0	18	00	225	40	50	750	135	00	94	50					
0	70	60		68	30		354	50	286	20					
0	57	00	0.00	0	00	540	307	80	307	80					
0	57	00		0	00		307	80	307	80					

1	2	3	4	5	6	
Ingelstorps lg	Eu	10	afs.		Eg. Erland Nilssons arfvinge (s. 1334)	
				1309	ätg, gamla gräsor	0,2
				1310	d., torfm. på sand	0,8
					Summa	
d.	Ev	10	afs.		Eg. Per Hansson, Vaxebäcken nr. 6	
				1311	ätg, gamla gräsor	0,3
				1312	d., torfm. på sand	0,7
				1313	äker, d.	0,7
				1340	Fond	
				1341	Vattenhåla	inga
					Summa	
d.	Ex	10	afs.		Eg. Lissa Svensson	
				1314	äker, torfm. på sand	0,8
				1315	ätg, d.	0,8
				1316	d., gamla gräsor	0,1
					Summa	
d.	Ey	10	afs.		Eg. Jöns Andersson, Glemminge nr. 23.	
					afs. från 2/9 nr. 10.	
				1307	ätg, torfm. på sand	0,2
				1317	äker, d.	1,0
				1318	ätg, d.	0,8
				1319	d., gamla gräsor	0,2
				1320	d., d.	0,2
				1321	d., d.	0,2
				1322	d., d.	0,2
				1323	d., torfm. på sand	0,6
				1324	d., gamla gräsor	0,0
					Summa	

7	8	9	10	11		12	13		14		15		Imp.		
0	56	20	0.00	0	00	540	303	48	303	48					
0	22	80	240	54	72	800	182	40	127	68					
0	79	00		54	72		485	88	431	16					
0	45	50	0.00	0	00	540	245	70	245	70					
0	20	00	252	50	40	840	168	00	117	60					
0	42	40	630	267	12	900	381	60	114	48					
0	00	80	540	4	32	600	4	80	0	48					
													001	00	
1	08	70		321	84		800	10	478	26			001	00	
0	16	50	630	103	95	900	148	50	44	55					
0	08	80	252	22	18	840	73	92	51	74					
0	14	40	0.00	0	00	540	77	76	77	76					
0	39	70		126	13		300	18	174	05					
0	00	80	225	1	80	750	6	00	4	20					
0	31	50	630	198	45	900	283	50	85	05					
0	20	20	252	50	90	840	169	68	118	78					
0	18	90	0.00	0	00	540	102	06	102	06					
0	24	50	0.00	0	00	540	132	30	132	30					
0	15	40	0.00	0	00	540	83	16	83	16					
0	13	20	0.00	0	00	360	47	52	47	52					
0	09	40	450	42	30	750	70	50	28	20					
0	18	80	40	7	52	400	75	20	67	68					
1	52	70		300	97		969	92	668	95					

1	2	3	4	5	6.	
Fogelstorps by	Es	10	afs.		Ägare Andreas Månsson, Fröslöf N.11 och	
					Andreas Olsson, d. N.5	
					(se 1303)	
				1325	Åker, gamla gräsor	0,2
				1326	d., torfm. på sand	0,5
				1327	d., gamla gräsor	0,0
				1329	d., d.	0,6
				1381	d., torfm. på sand	0,6
					Summa	
d.	Eo	10	4/45		Ägare Mårten Hansson (se 1306) och	
					Andreas Nilsson, N.10.	
				1328	Åker, torfm. på sand	0,6
				1330	d., d.	0,8
				1331	d., gamla gräsor	1,0
					Summa	
d.	Eu	10	afs.		Ägare Erland Nilssons efterlevande,	
					Hannas (se 1310)	
				1334	Åker, gamla gräsor	1,0
				1335	d., torfm. på sand	1,3
					Summa	
d.	Et	10			Ägare Skom. Magnus Lindqvist och	
					Nils Henrikssons, Vaarbergs N.50	
				1332	Åker, torfm. på sand	1,5
				1333	d., gamla gräsor	1,3
					Summa	
d.	Ez	10	19/1305		Ägare Per Ingvarsson Fröslöf N.8	
				1336	Åker, gamla gräsor	0,4
				1337	d., torfm. på sand	1,0
				1338	Åker, d.	0,9
				1339	Tomt och trädgård	0,5
					Summa	

7	8	9	10	11		12	13		14		15		Inys.		
0	36	00	100	36	00	500	180	00	144	00					
0	16	10	375	60	38	750	120	75	60	37					
0	01	00	60	0	60	300	3	00	2	40					
0	00	40	0.00	0	00	270	1	08	1	08					
0	01	50	350	5	25	700	10	50	5	25					
0	55	00		102	23		315	33	213	10					
0	00	70	300	2	10	750	5	25	3	15					
0	04	30	300	12	90	750	32	25	19	35					
0	39	50	0.00	0	00	540	213	30	213	30					
0	44	50		15	00		250	80	235	80					
0	57	90	0.00	0	00	540	312	66	312	66					
0	17	50	160	28	00	800	140	00	112	00					
0	75	40		28	00		452	66	424	66					
0	08	40	150	12	60	750	63	00	50	40					
0	35	70	0.00	0	00	540	192	78	192	78					
0	44	10		12	60		255	78	243	18					
0	21	00	0.00	0	00	540	113	40	113	40					
0	12	60	168	21	17	840	105	84	84	67					
0	35	40	540	191	16	900	318	60	127	44					
0	07	00	720	50	40	800	56	00	5	60					
0	76	00		262	73		593	84	331	11					

1	2	3	4	5	6	
Ingelstorps by	E ä	10	afs.		Eg. Per Jönsson, stubbm. Glimmingv.	
				1342	åker, torfm. på sand	0.9
				1343	dng, d.	0.9
				1344	d., gamla grafver	1.0
					Summa	
d.	E ä	10	4/135		Eg. Per Nilsson	
				1345	dng, gamla grafver	1.0
				1346	d., torfm. på sand	0.5
				1347	åker, d.	0.8
					Summa	
Hammars by	C 8	15	1/2		Eg. Mårten Jönsson d. ä.	4.15
				990	dng, torfm. på sand	0.3
				991	d., gamla grafver	0.0
				991a	d., d.	
				992	Rämsen	ingr.
				993	åker, sandm. på sand	0.5
				993a	d., d.	0.1
				994	Väg	ingr.
				995	åker, sand	d.
				1003	d., sandm. på sand	0.5
				1039	d., d.	ingr.
					Summa	
d.	C t	2	1/128 2/64		Eg. Jöns Julssons änkan efterl. Dottern Brynts Jönsson (se 1062)	
				996	dng, torfm. på sand	0.5
				997	d., d.	0.3
				997a	d., d.	
				998	d., gamla grafver	0.1
				998a	d., d.	0.1
				999	Rämsen	ingr.
					Summa	

7	8	9	10	11		12	13		14		15		Trys.		
0	37	70	450	169	65	900	339	30	169	65					
0	10	70	240	25	68	800	85	60	59	92					
0	26	00	0.00	0	00	540	140	40	140	40					
0	74	40		195	33		565	30	369	97					
0	22	50	0.00	0	00	540	121	50	121	50					
0	25	00	240	60	00	800	200	00	140	00					
0	34	30	540	185	22	900	308	70	123	48					
0	81	80		245	22		630	20	384	98					
2	55	00	240	612	00	600	1530	00	918	00					
0	04	70	40	1	88	160	7	52	5	64					
2	37	50	150	356	25	450	1068	75	712	50					
—	—	—	—	—	—	—	—	—	—	—			0	10	70
0	92	30	560	516	88	800	738	40	221	52					
0	83	00	270	224	10	300	249	00	24	90					
—	—	—	—	—	—	—	—	—	—	—			0	02	70
—	—	—	—	—	—	—	—	—	—	—			0	02	10
0	29	00	270	78	30	300	87	00	8	70					
—	—	—	—	—	—	—	—	—	—	—			0	04	90
7	01	50		1789	41		3680	67	1891	26			0	20	40
0	61	70	240	148	08	400	246	80	98	72					
1	98	00	200	396	00	500	990	00	594	00					
0	60	50	350	211	75	700	423	50	211	75					
0	36	00	120	43	20	360	129	60	86	40					
0	12	90	150	19	35	450	58	05	38	70					
—	—	—	—	—	—	—	—	—	—	—			0	04	40
3	69	10		818	38		1847	95	1029	57			0	04	40

1	2	3	4	5	6	
Hammarsby	Cu_1	2	21/128		Eg. Mårten Jönsson d.y. / fe 1070 /	
				1000	Åkr. gamla grafver	0.1
				1001	d. torfm. på sand	0.3
				1001a	d. d.	
				1002	d. d.	0.5
				1010	Rännan	imp.
						Summa
D.	Cv_1	9	1/2		Eg. Hans Bengtsson (fe 1061 e. o. 1095)	
				1004	Åkr. sandm. på sand	0.3
				1005	d. torfm. på sand	0.2
				1006	d. gamla grafver	0.3
				1007	d. torfm. på sand	1.0
				1008	d. gamla grafver	0.5
				1009	d. d.	0.5
				(1010 se till Cu_1)		
				1011	Rännan	imp.
				1012	Åkr. gamla grafver	0.7
				1013	d. d.	0.3
				1013a	d. d.	0.6
				1014	d. d. af.	0.7
				1015	d. d.	0.9
				1016	Åker, sandm. på sand	0.5
						Summa
D.	Cx	12	1/48		Eg. Nils Svensson, Glemminge	
				1017	Åker, sandm. på sand	0.5
				1018	Åkr. d.	0.4
				1019	d. torfm. på sand	0.2
				1020	d. gamla grafver	0.3
						Summa

7	8	9	10	11		12	13		14		15		Imp.		
0	40	00	80	32	00	320	128	00	96	00					
0	80	30	200	160	60	500	401	50	240	90					
0	27	00	350	94	50	700	189	00	94	50					
0	30	80	240	73	92	400	123	20	49	28					
—	—	—	—	—	—	—	—	—	—	—			002	10	
1	78	10		361	02		841	70	480	68			002	10	
0	99	40	180	178	92	300	298	20	119	28					
2	15	00	150	322	50	500	1075	00	752	50					
0	16	60	30	4	98	240	39	84	34	86					
1	55	50	240	373	20	600	933	00	559	80					
0	01	50	90	1	35	300	4	50	3	15					
0	17	50	120	21	00	400	70	00	49	00					
—	—	—	—	—	—	—	—	—	—	—			006	50	
0	00	80	000	0	00	210	1	68	1	68					
0	13	20	60	7	92	240	31	68	23	76					
0	13	50	60	8	10	270	36	45	28	35					
0	00	80	000	0	00	150	1	20	1	20					
0	03	50	60	2	10	270	9	45	7	35					
0	17	60	240	42	24	300	52	80	10	56					
5	54	90		962	31		2553	80	1591	49			006	50	
0	15	40	150	23	10	300	46	20	23	10					
0	07	50	120	9	00	300	22	50	13	50					
0	25	00	150	37	50	500	125	00	87	50					
0	35	00	30	10	50	240	84	00	73	50					
0	82	90		80	10		277	70	197	60					

1	2	3	4	5	6.	
Hammars by	Cy_1	12	26191/137256		Eg. Nils Henriksson, N. 11	
					(se Cy_2)	
				1021	Rännan	imp
				1022	dug. torfm. på sand	0.0
				1023	d., gamla grafen	0.3
				1024	d., torfm. på sand	0.1
				1025	d., sandm. på sand	0.4
				1026	åker, d.	0.5
					Summa	
D.	C_2	12	2009/327680		Eg. Nils Persson, Vaxuberga N. 26	
				1027	Font. o trädgård	0.4
				1028	åker, sandm. på sand	0.4
				1029	dug. torfm. på d.	0.2
				1030	d., gamla grafen	0.0
				1031	d., torfm. på sand	0.5
				1032	Rännan	imp
					Summa	
D.	Cä	12	2009/155360		Eg. Johan Hansson, Glemminge 38	
			2009/155360		. Pars Persson, d. 42	
				1033	Rännan	imp
				1034	dug. torfm. på sand	0.3
				1035	d., gamla grafen	0.0
				1036	d., torfm. på sand	0.2
				1037	åker, sandm. på sand	0.4
					Summa	
D.	Cä	12	1359/24576		Eg. Nils Kristensson /f. n. 1101/	
				1038	åker, sandm. på sand	0.4
				1038a	dug. torfm. på sand	0.1
				1038b	d., gamla grafen	0.0
				1038c	d., torfm. på sand	0.3
				1038d	Rännan	imp
					Summa	

7	8	9	10	11		12	13		14		15		Inye.	
													001	50
0	01	80	240	4	32	600	10	80	6	48				
0	35	00	30	10	50	240	84	00	73	50				
0	15	50	150	23	25	500	77	50	54	25				
0	01	50	120	1	80	300	4	50	2	70				
0	10	00	150	15	00	300	30	00	15	00				
0	63	80		54	87		206	80	151	93			001	50
0	03	20	180	5	76	300	9	60	3	84				
0	10	30	150	15	45	300	30	90	15	45				
0	22	50	150	33	75	500	112	50	78	75				
0	27	00	30	8	10	210	56	70	48	60				
0	14	30	280	40	04	700	100	10	60	06				
													001	00
0	77	30		103	10		309	80	206	70			001	00
													000	80
0	04	20	280	11	76	700	29	40	17	64				
0	33	00	30	9	90	240	79	20	69	30				
0	19	50	150	29	25	500	97	50	68	25				
0	10	60	150	15	90	300	31	80	15	90				
0	67	30		66	81		237	90	171	09			000	80
0	06	60	150	9	90	300	19	80	9	90				
0	14	20	150	21	30	500	71	00	49	70				
0	28	00	30	8	40	240	58	80	50	40				
0	02	60	280	7	28	700	18	20	10	92				
													000	70
0	51	40		46	88		167	80	120	92			000	70

1	2	3	4	5	6	
Hammars leg	Cö	12	bgl.		leg. Andrus Nilsson, Glemminge Fägap. N. 3	
			bgl.		„ Ola Nilsson, Fröälg N. 2	
			bgl.		„ Andrus Olsson, d. N. 2	
				1041	Åker, sandm. på sand	0,3
				1042	Äng, torfm. på sand	0,1
				1043	d., gamla gräsfor	0,0
				1044	d., torfm. på sand	0,5
				1045	Rännan	ingo
					Summa	
d.	Da₁	11	1/7		leg. Sven Johnsson, N. 4	
				1046	Rännan	ingo
				1047	Äng, torfm. på sand	0,5
				1048	Åker, d.	0,6
				1049	Väg	ingo
					Summa	
d.	Cu₃	11	afs.		leg. Gudingem. Mårten Jonsson, N. 12	
					afs. fr. Bengt Jönsson, N. 2 8/105 N. 11. (se lit. C 8a)	
				1050	Äng, gamla gräsfor	0,0
				1052	Åker, torfm. på sand	0,2
					Summa	
d.	Db₁	11	1/70		leg. Nils Hansson, N. 11 (fr. lit. Db₃)	
				1051	Äng, gamla gräsfor	0,1
				1053	d., torfm. på sand	0,4
				1054	Tomt - trädgård	0,4
					Summa	
d.	Cy₂	11	3/14		leg. Nils Henrikson, N. 11 (fr. Cy₃)	
				1055	Äng, gamla gräsfor	0,1
				1056	d., torfm. på sand	0,3
				1057	Åker, sandm. på sand	0,4
					Summa	

7	8	9	10	11		12	13		14		15		Impo.		
0	14	30	240	30	03	300	42	90	12	87					
0	32	40	200	64	80	500	162	00	97	20					
1	07	00	30	32	10	240	224	70	192	60					
0	08	40	280	23	52	700	58	80	35	28					
													0	02	20
1	62	10		150	45		488	40	337	95			0	02	20
													0	09	90
0	67	20	400	268	80	800	537	60	268	80					
0	70	00	350	245	00	700	490	00	245	00					
													0	13	70
1	37	20		513	80		1027	60	513	80			0	23	60
0	37	20	90	33	48	300	111	60	78	12					
0	25	70	360	92	50	600	154	20	61	68					
0	62	90		126	00		265	80	139	80					
0	44	00	120	52	80	300	132	00	79	20					
0	20	10	350	70	35	500	100	50	30	15					
0	03	00	360	10	80	400	12	00	1	20					
0	67	10		133	95		244	50	110	55					
1	35	50	60	81	30	240	325	20	243	90					
0	78	50	240	188	40	400	314	00	125	60					
0	56	50	320	180	80	400	226	00	45	20					
2	70	50		450	50		865	20	414	70					

1	2	3	4	5	6	
Hammarsby	Db_2	12	467/19608		Eg. Nils Hansson, Nr 11 (se hit Dt_1)	
				1058	Åker, sandm. på sand	0.3
					Summa	
d.	Dc	12	1/960		Eg. Nils Persson Lindström	
				1059	Åker, sandm. på sand	0.3
					Summa	
d.	Dd	12	1/120		Eg. Lars Nordin	
				1060	Åker, sandm. på sand	0.3
					Summa	
d.	Cv_2	12	8399/43008		Eg. Hans Bengtsson, Nr 4 (se hit Cv_1)	
				1061	Åker, sandm. på sand	0.3
				1061a	d. d.	0.3
				1061b	d. d.	0.4
					Summa	
d.	Cv_1	9	1/2		Eg. Hans Bengtsson (se egf. 1016 & 1095)	
				1061c	Åker, sandm. på sand	0.4
					Summa	
d.	Ct	2	1/128 21/64		Eg. Jöns Jonsson, Enkan efterlt. Dottern Brigta Jönsson (se egf. 999)	
				1062	Åker, sandm. på sand	0.5
				1062a	d. d.	0.5
				1063	Rännan	ingr.
				1064	Åker, sandm. på sand	0.5
				1064a	d. d.	0.5
				1065	Backe	ingr.
				1066	Äng, torfm. på sand	0.3
				1067	d. gräsm.	0.1
				1068	d. d.	0.0
				1069	d. d.	0.0
					Summa	

7	8	9	10	11		12	13		14		15		Longo.		
0	12	60	270	34	02	300	37	80	3	78					
0	12	60		34	02		37	80	3	78					
0	06	70	240	16	08	300	20	10	4	02					
0	06	70		16	08		20	10	4	02					
0	05	00	270	13	50	300	15	00	1	50					
0	05	00		13	50		15	00	1	50					
0	88	00	240	211	20	400	352	00	140	80					
0	38	50	360	138	60	600	231	00	92	40					
0	60	00	300	180	00	600	360	00	180	00					
1	86	50		529	80		943	00	413	20					
2	90	00	360	1044	00	600	1740	00	696	00					
2	90	00		1044	00		1740	00	696	00					
0	97	00	630	611	10	700	679	00	67	90					
1	20	00	640	768	00	800	960	00	192	00					
													0	10	40
2	52	10	640	1613	44	800	2016	80	403	36					
1	37	50	756	1039	50	840	1155	00	115	50					
													0	34	40
1	19	50	350	418	25	700	836	50	418	25					
0	11	40	60	6	84	200	22	80	15	96					
0	01	00	60	0	60	200	2	00	1	40					
0	02	00	80	1	60	200	4	00	2	40					
7	40	50		4459	33		5676	10	1216	77			0	44	80

1	2	3	4	5	6	
Hammars by	Cu_1	2	21/128		Eg. Mårten Jönsson d. y. (utgj. 1010)	
				1070	Åker, torfm. på sand	0,4
				1070a	Åker, sandm. på sand	0,5
				1070b	d. d.	0,6
				1071	Räman	impa.
				1072	Åker, sandm. på sand	0,5
				1072a	d. d.	0,6
				1073	d. d.	impa
				1074	Vattenhåla	d.
					Summa	
d.	Cu_2	10	7/480		Eg. Mårten Jönsson d. y. (se hit Cu_1)	
				1075	Åker, sandm. på sand	0,4
				1076	Åker, torfm. på sand	0,4
				1077	Räman	impa.
					Summa	
d.	De	10	1/320		Eg. Nils Jacobsson N. 12	
				1078	Åker, sandm. på sand	0,5
				1079	Räman	impa
					Summa	
d.	Cs_2	10	11/960		Eg. Mårten Jönsson d. ä. N. 1 (se hit Cs_1)	
				1080	Åker, sandm. på sand	0,6
				1081	Räman	impa
				1082	Åker, sandm. på sand	0,3
				1083	Fond-trädgård	0,4
				1084	Åker, sandm. på sand	0,5
				(1085-1094 se nedan hit Di)		
					Summa	
d.	Cv_1	9	1/2		Eg. Hans Bengtsson (se 1016 o. 1061 a)	
				1095	Åker, sandm. på sand	0,5
					Summa	

7	8	9	10	11		12	13		14		15		Inp.		
0	35	60	400	142	40	800	284	80	142	40					
0	25	40	588	149	35	840	213	36	64	01					
0	25	40	588	149	35	840	213	36	64	01					
													0	22	80
1	18	90	588	699	13	840	998	76	299	63					
0	45	50	672	305	76	840	382	20	76	44					
													0	12	30
													0	00	60
2	50	80		1445	99		2092	48	646	49			0	35	70
0	88	00	640	563	20	800	704	00	140	80					
0	53	60	350	187	60	700	375	20	187	60					
													0	07	90
1	41	60		750	80		1079	20	328	40			0	07	90
0	36	30	480	174	24	800	290	40	116	16					
													0	02	20
0	36	30		174	24		290	40	116	16			0	02	20
0	69	70	480	334	56	800	557	60	223	04					
													0	09	00
0	56	60	560	316	96	800	452	80	135	84					
0	01	20	540	6	48	600	7	20	0	72					
0	06	70	720	48	24	800	53	60	5	36					
1	34	20		706	24		1071	20	364	96			0	09	00
0	94	00	560	526	40	800	752	00	225	60					
0	94	00		526	40		752	00	225	60					

1	2	3	4	5	6	
Hammars by	C_{7}	17	8399/43008		Ey. Hans Bengtsson, N. 1 (se 1061b)	
				1096	Åker, sandm. på sand	0,4
				1096a	d. d.	0,5
				1096b	d. sandm. på sand	0,6
				1096c	d. d.	0,5
					Summa	
D:o	Df_{1}	17	1/20		Ey. Göran Larsson (se kön Df_{2})	
				1097	Åker, sandm. på sand	0,4
					Summa	
D:o	Dg	17	1/80		Ey. Andres Larsson, N. 1	
				1098	Åker, sandm. på sand	0,5
					Summa	
D:o	Cva		45/1024		Ey. Fjärdingsman Mårten Jönsson, N. 12 (se kön Cv_{3})	
				1099	Åker, sandm. på sand	0,5
					Summa	
D:o	Dh_{1}	12	3307/73728		Ey. Ola Svensson	
				1100	Åker, sandm. på sand	0,5
				1100a	d. d.	
					Summa	
D:o	Ca''	17	1359/24576		Ey. Nils Kristensson (se 1038d)	
				1101	Åker, sandm. på sand	0,4
				1101a	d. d.	0,4
				1101b	Gräs, sand	imp.
				1101c	Åker, sandm. på sand	0,5
					Summa	
D:o	Di	14	1/2		Ey. Andres Svensson	
				1085	Äng, torfm. på sand	0,5
				1086	d. d.	0,5
					Transport	

7	8	9	10	11		12	13		14		15		Imp.		
0	53	50	325	280	88	750	401	25	120	37					
0	69	70	525	365	93	750	522	75	156	82					
0	77	30	320	247	36	800	618	40	371	04					
0	52	30	320	167	36	800	418	40	251	04					
2	52	80		1061	53		1960	80	899	27					
0	02	40	450	10	80	500	12	00	1	20					
0	02	40		10	80		12	00	1	20					
0	03	60	450	16	20	500	18	00	1	80					
0	03	60		16	20		18	00	1	80					
1	10	50	280	309	40	400	442	00	132	60					
1	10	50		309	40		442	00	132	60					
0	92	00	360	331	20	600	552	00	220	80					
0	37	20	320	119	04	800	297	60	178	56					
1	29	20		450	24		849	60	399	36					
0	61	10	450	274	95	750	458	25	183	30					
0	23	00	320	73	60	800	184	00	110	40					
													0	03	70
0	14	90	336	50	06	840	125	16	75	10					
0	99	00		398	61		767	41	368	80			0	03	70
0	05	90	560	33	04	800	47	20	14	16					
4	64	70	300	1392	60	750	3481	50	2088	90					
4	70	10		1425	64		3528	70	2103	06					

1	2	3	4	5	6.	
					Transport	
Hammarsbyn	Di	14	1/2		Eg. Andro Svensson	
				1087	Åker, gräsvar	0,1
				1088	d. d.	0.3
				1089	Vattenhåla	imp.
				1090	Åker, gamla gräsvar	0,0
				1091	Vattenhåla	imp.
				1092	Åker, torfm. på sand	0,5
				1093	d. d.	0,5
				1094	Räman	imp.
				1102	Väg	d.
				1103a	Åker, sortm. på sand	0,6
				1103b	d. d.	
				1103c	d. d.	
				1104	d. d.	0,4
				1105	Väg	imp.
					Summa	
d.	IIk	4	8/27		Eg. Sven Gudmundsson	
				1106	Åker, sortm. på sand	0,4
				1106a	Åker, gamla gräsvar	0,2
				1107	Räman	imp.
					Summa	
d.	Da_2	4	4/27		Eg. Sven Johnsson, nr 4	
					(se Da_1 & Da_3) (se egof. 1127)	
				1108	Räman	imp.
				1109	Åker, gamla gräsvar	0,2
				1110	Åker, sortm. på sand	0,5
					Summa	

7	8	9	10	11		12	13		14		15		Imp.		
4	70	10		1425	64		3528	70	2103	06					
0	12	00	120	14	40	400	48	00	33	60					
0	16	10	300	48	30	750	120	75	72	45					
													000	80	
0	60	00	120	72	00	400	240	00	168	00					
													002	50	
1	05	00	504	529	20	840	882	00	352	80					
0	80	00	400	320	00	800	640	00	320	00					
													003	00	
													0	10	40
1	28	50	320	411	20	400	514	00	102	80					
0	95	00	450	427	50	750	712	50	285	00					
0	94	50	336	317	52	840	793	80	476	28					
2	89	00	560	1618	40	700	2023	00	404	60					
													0	57	90
13	50	20		5184	16		9502	75	4318	59			0	74	60
0	63	80	480	306	24	800	510	40	204	16					
1	28	00	100	128	00	500	640	00	512	00					
													000	80	
1	91	80		434	24		1150	40	716	16			000	80	
													000	80	
0	94	50	100	94	50	500	472	50	378	00					
0	43	80	320	140	16	800	350	40	210	24					
1	38	30		234	66		822	90	588	24			000	80	

1	2	3	4	5	6	
Hammars by	Df_2	4	afs.		Eg. Göran Larsson, N:13 (se Df_1)	
				1111	Åker, torfm. på sand	0,4
				1112	Äng, gamla gräsar	0,2
				(1113–1114 se nedan lia Dk_2)		
				1113	Rännan	ingå
					Summa	
D:o	Dk_2	4	afs.		Eg. Ola Svensson N:12 (se lia Dk_1)	
				1113	Äng, gamla gräsar	0,2
				1114	Rännan	ingå
					Summa	
D:o	DI	4	afs.		Eg. Nils Olsson Bödemyr N:29 och Nils Olsson Bödemyr N:7 (se 1119)	
				1116	Rännan	ingå
				1117	Äng, gamla gräsar	0,2
				1118	Åker, torfm. på sand	0,6
					Summa	
D:o	Dm	4	afs.		Eg. Kristoffer Andersons arfbun Bödemyr	
				1117a	Äng, gamla gräsar	0,2
				1118a	Åker, torfm. på sand	0,6
					Summa	
D:o	DI	4	afs.		Eg. Nils Olsson Bödemyr N:29 och Nils Olsson Bödemyr N:7 (se 1118)	
				1119	Åker, torfm. på sand	0,4
				1120	Äng, gamla gräsar	0,2
				1121	Rännan	ingå
					Summa	
D:o	Dn_1	4	1/18		Eg. N. Salberg Korkmusbo N:13 efterl. Nils Kristensson N:12 (se lia Dn_2)	
				1122	Rännan	ingå
				1123	Äng, torfm. på sand	0,5
				1124	D:o gamla gräsar	0,2
				1125	D:o torfm. på sand	0,4
				1126	D:o gamla gräsar	0,2
				1127	(se lia Dn_2)	
				1128	Åker, torfm. på sand	0,5
					Summa	

7	8	9	10	11		12	13		14		15		Inyo.		
0	07	60	400	30	40	800	60	80	30	40					
1	19	00	150	178	50	500	595	00	416	50					
													000	50	
1	26	60		208	90		655	80	446	90			000	50	
0	42	80	100	42	80	500	214	00	171	20					
													001	20	
0	42	80		42	80		214	00	171	20			001	20	
													000	90	
0	40	90	100	40	90	500	204	50	163	60					
0	05	50	400	22	00	800	44	00	22	00					
0	46	40		62	90		248	50	185	60			000	90	
0	38	00	100	38	00	500	190	00	152	00					
0	03	70	400	14	80	800	29	60	14	80					
0	41	70		52	80		219	60	166	80					
0	04	20	400	16	80	800	33	60	16	80					
0	69	00	100	69	00	500	345	00	276	00					
													000	50	
0	73	20		85	80		378	60	292	80			000	50	
													001	80	
0	22	00	560	124	32	800	177	60	53	28					
0	28	00	100	28	00	500	140	00	112	00					
0	08	80	320	28	16	800	70	40	42	24					
0	59	00	100	59	00	500	295	00	236	00					
0	29	10	480	139	68	800	232	80	93	12					
1	47	10		379	16		915	80	536	64			001	80	

1	2	3	4	5	6	
Hammarsby	Da_2	4	4/27		Eg. Sven Johnsson, N. 4	
					(se ägof 1110 och kiä. Da_1 - Da_3)	
				1127	Åker, sandm. på sand	0,4
					Summa	
D:o	Dn_2	13	afs.		Eg. N. Dalbecks Konkursbo N. 1	
					Fästm. Nils Kristensson N.	
					(se kiä Dn_1)	
				1129	Åker, sandm. på sand	0,5
				1130	Äng, gamla gräsen	0,1
				1131	d:o, torfm. på sand	0,2
				1132	Åker, sandm. på sand	0,4
				1133	Äng, gamla gräsen	0,2
				1134	Rännan	ingo
					Summa	
D:o	Do	13	71/192		Eg. Mårten Larsson, N. 13	
					(se 1148)	
				1135	Rännan	ingo
				1136	Äng, gamla gräsen	0,1
				1137	Åker, torfm. på sand	0,5
				(1138-1139	se nedan kiä Dp_1)	
				1140	Åker, sandm. på sand	0,6
				1141	Äng, torfm. på sand	0,5
				1141a	d:o d:o	
				1142	d:o, gamla gräsen	0,2
				1142a	d:o	
				1143	d:o torfm. på sand	0,9
				1144	Rännan	ingo
					Summa	
D:o	Dp_1	13	7/768		Eg. Ingvar Nilsson (se kiä Dp_2)	
				1138	Åker, sandm. på sand	0,5
				1139	Tomt o. trädgård	ingo
					Summa	

7	8	9	10	11		12	13		14		15		Amts.		
0	18	30	480	87	84	800	146	40	58	56					
0	18	30		87	84		146	40	58	56					
0	14	30	400	57	20	800	114	40	57	20					
0	13	60	80	10	88	400	54	40	43	52					
0	05	50	240	13	20	800	44	00	30	80					
0	15	30	320	48	96	800	122	40	73	44					
0	30	70	120	36	84	600	184	20	147	36					
													001	00	
0	79	40		167	08		519	40	352	32			001	00	
													001	00	
0	16	70	120	20	04	400	66	80	46	96					
0	12	90	480	61	92	800	103	20	41	28					
0	33	00	480	158	40	800	264	00	105	60					
0	28	00	320	89	60	800	224	00	134	40					
0	54	50	320	174	40	800	436	00	261	60					
0	27	50	100	27	50	500	137	50	110	00					
0	61	60	120	73	92	600	369	60	295	68					
0	08	40	320	26	88	800	67	20	40	32					
													001	90	
2	42	60		632	66		1668	30	1035	64			002	90	
0	48	50	600	291	00	750	363	75	72	75					
													003	30	
0	48	50		291	00		363	75	72	75			003	30	

1	2	3	4	5	6	
Hammarsbg	Dg	13	31/768		Eg. J. A. Friberg, stubbar och Ola Nilsson	
				1145	Råman	imp.
				1146	Åkr., gamla gräsar	0,1
				1147	Åkr., sandm. på sand	0,3
					Summa	
D:o	Do	13	21/192		Eg. Mårten Larsson, N. 13 (se 1144)	
				1148	Åkr., sandm. på sand	0,6
				1149	d. d.	0,4
				1150	Åkr., sand	0,3-0,4
				1151	d., gamla gräsar	0,3
				1152	d., torfm. på sand	0,9
				1153	d. d.	0,7
				1154	Råman	imp.
					Summa	
D:o	Dr	13	9/96		Eg. Åke Ingvarsson	
				1155	Råman	imp.
				1156	Åkr., torfm. på sand	0,6
				1157	d., gamla gräsar	0,3
					Summa	
D:o	Dp_2	10	1/96		Eg. Ingvar Nilsson, N. 10 (se Rä Dp_1)	
				1158	Åkr., sandm. på sand	0,5
				1158a	Väg	imp.
					Summa	
D:o	Ds	10	1/480		Eg. Nils Andersson, Bodarp N. 17	
				1159	Åkr., gamla gräsar	0,1
				1160	d., torfm. på sand	0,6
				1161	Råman	imp.
					Summa	
D:o	Dt	10	1/96		Eg. Andres Svensson d. ä. Vaxberga	
				1162	Råman	imp.
				1163	Åkr., gamla gräsar	0,1
					Summa	

7	8	9	10	11		12	13		14		15		Inv.		
													001	30	
0	77	80	140	108	92	700	544	60	435	68					
0	23	20	480	111	36	800	185	60	74	24					
1	01	00		220	28		730	20	509	92			001	30	
0	40	00	675	270	00	750	300	00	30	00					
0	37	50	480	180	00	800	300	00	120	00					
0	25	60	280	71	68	700	179	20	107	52					
1	48	60	120	178	32	600	891	60	713	28					
0	08	90	480	42	72	800	71	20	28	48					
0	23	40	480	112	32	800	187	20	74	88					
													002	00	
2	84	00		855	04		1929	20	1074	16			002	00	
													000	70	
0	03	50	400	14	00	800	28	00	14	00					
0	30	20	120	36	24	600	181	20	144	96					
0	33	70		50	24		209	20	158	96			000	70	
0	19	50	600	117	00	750	146	25	29	25					
													000	80	
0	19	50		117	00		146	25	29	25			000	80	
0	46	00	180	82	80	600	276	00	193	20					
0	01	30	400	5	20	800	10	40	5	20					
													000	50	
0	47	30		88	00		286	40	198	40			000	50	
													000	30	
0	22	20	150	33	45	500	111	50	78	05					
0	22	20		33	45		111	50	78	05			000	30	

1	2	3	4	5	6	
Hammarsby	Du	10	1/960		Eg. Jeppa Andersson, Lödunga	
				1164	Utg. gamla grafvar	0,1
				1165	Räntan	ingo
					Summa	
D:o	Dv	10	1/1440		Eg. Kristen Nilsson, Vaxbuga	
				1166	Räntan	ingo
				1167	Utg. gamla grafvar	0,1
					Summa	
D:o	Dx	10	1/960		Eg. Sven Persson, Vaxbuga	
				1168	Utg. gamla grafvar	0,1
				1169	Räntan	ingo
					Summa	
D:o	Dy	10	1/960		Eg. Sven Månsson, Vaxbuga N:35	
				1170	Räntan	ingo
				1171	Utg. gamla grafvar	0,1
					Summa	
D:o	Dz	10	1/640		Eg. Hans Månssons Enka Una Nilsdotter, Vaxbuga N:5 (Ar lita. Gt)	
				1172	Utg. gamla grafvar	0,1
				1173	Räntan	ingo
					Summa	
D:o	Dä	10	11/7680		Eg. Jöns Persson och Andres Jonsson d.y. } Vaxbuga	
				1174	Räntan	ingo
				1175	Utg. gamla grafvar	0,1
					Summa	
D:o	Dä	10	11/7680		Eg. Ivar Jonsson, Lödunga N:27	
				1176	Utg. gamla grafvar	0,1
				1177	D:o tröfm. på hand	0,4
				1178	Räntan	ingo
					Summa	

7	8	9	10	11		12	13		14		15		Inyo.		
0	24	40	150	36	60	500	122	00	85	40			000	40	
0	24	40		36	60		122	00	85	40			000	40	
													000	30	
0	22	10	150	33	15	500	110	50	77	35					
0	22	10		33	15		110	50	77	35			000	30	
0	26	60	150	39	90	500	133	00	93	10			000	40	
0	26	60		39	90		133	00	93	10			000	40	
													000	30	
0	19	80	150	29	70	500	99	00	69	30					
0	19	80		29	70		99	00	69	30			000	30	
0	22	10	150	33	15	500	110	50	77	35			000	30	
0	22	10		33	15		110	50	77	35			000	30	
													000	30	
0	22	00	150	33	00	500	111	00	77	00					
0	22	00		33	00		110	00	77	00			000	30	
0	31	20	150	46	80	500	156	00	109	20					
0	01	60	240	3	84	800	12	80	8	96			000	50	
0	32	80		50	64		168	80	118	16			000	50	

1	2	3	4	5	6	
Hammars by	Dö	10	11/23040		Eg. Anders Andersson, Vaxberga	
				1179	Räman	ingo
				1180	Åker, torfm. på sand	0,4
				1181	d:, gamla grafvar	0,1
					Summa	
d:o	Ea	10	11/11520		Eg. Carl Magnusson, Lödunge	
				1183	Åker, gamla grafvar	0,1
				1184	Räman	ingo
					Summa	
d:o	Eb	10	119/11520		Eg. Sven Nilsson (se egf. 1115-1438)	
				1182	Åker, sandm. på sand	0,6
					Summa	
d:o	Ec	10	1/120		Eg. Göran Svensson, Vaxberga	
				1185	Räman	ingo
				1186	Åker, torfm. på sand	0,4
				1187	d:, gamla grafvar	0,1
				1188	d:, torfm. på sand	0,6
				1189	Åker, sandm. på sand	0,7
					Summa	
				(1190	se efter hr Eb egf. 1442)	
d:o	Eb	10	119/11520		Eg. Sven Nilsson (se egf. 1182-1438)	
				1191	Åker, sandm. på sand	0,5
				1192	Åker, gamla grafvar	0,1
				1193	Räman	ingo
					Summa	
d:o	Ed	10	1/480		Eg. Per Hammarqvist	
				1194	Åker, gamla grafvar	0,1
				1194a	Åker, sandm. på sand	0,4
				1195	Räman	ingo
				(1196-1347	se Ingelstorpsby hr Bg m. fl. efter 989)	
				(1348-1434	se Vaxberga by hr Ff m. fl. efter Ingelstorp Ea 1347)	
				(1435-1437	se Vaxberga by hr Fk m. fl.)	
				1439	Tomt. o. trädgård	0,4
					Summa	

7	8	9	10	11		12	13		14		15	Inp.		
—	—	—	—	—	—	—	—	—	—	—	—	000		70
0	02	50	240	6	00	800	20	00	14	00				
0	46	20	150	69	30	500	231	00	161	70				
0	48	70		75	30		251	00	175	70		000		70
0	19	80	150	29	70	500	99	00	69	30				
—	—	—	—	—	—	—	—	—	—	—		000		30
0	19	80		29	70		99	00	69	30		000		30
0	20	20	525	106	05	750	151	50	45	45				
0	20	20		106	05		151	50	45	45				
—	—	—	—	—	—	—	—	—	—	—		001		90
0	17	20	240	17	28	800	57	60	40	32				
1	01	00	100	101	00	500	505	00	404	00				
0	37	00	280	103	60	700	259	00	155	40				
0	25	80	525	135	45	750	193	50	58	05				
1	71	00		357	33		1015	10	657	77		001		90
0	32	30	480	155	04	800	258	40	103	36				
0	61	60	120	73	92	600	369	60	295	68				
—	—	—	—	—	—	—	—	—	—	—		001		70
0	93	90		228	96		628	00	399	04		001		70
0	29	20	60	17	52	540	157	68	140	16				
0	22	40	560	125	44	800	179	20	53	76				
—	—	—	—	—	—	—	—	—	—	—		001		10
0	04	30	540	23	22	600	25	80	2	58				
0	55	90		166	18		362	68	196	50		001		10

1	2	3	4	5	6	
Hammarby	Eb	10	119/1152a		Eg. Sven Nilsson (fr 1182 o 1193)	
				1438	Tomt o trädgård	0.4
				(1439	fr gran hör. Ed)	
				1440	Åker, sandm. på sand	0.5
				1441	Äng, gamla gräsfrö	0.1
				1442	Rännan	imp
					Summa	
do.	Ec1	3	1/2		Eg. Lars Mårtensson, N. 3	
					(fr hör Ec3 o Ec3)	
				1190	Åker, sandm. på sand	0.5
				1447a	do. do.	
				1447c	do. do.	0.4
				1449	Väg	imp
				1450a	Åker, sandm. på sand	0.5
				1450b	do. do.	0.5
				1450c	Uttagen väg	imp
				1450d	Åker, sandm. på sand	0.5
				1451	Väg	imp
				1452	Åker, sandm. på sand	do.
				1453a	do.	do.
				1453b	do. do.	0.1
				1453c	do. do.	0.1
				1467	Äng, torfm. på sand	0.8
				1467a	do.	
				1468	do. gamla gräsfrö	0.2–0.8
				1471	Rännan	imp
					Summa	
do.	Ec2	1	afs.		Eg. Lars Mårtensson, N. 3	
				1447b	Åker, sandm. på sand	
				1447d	do. do.	0.4
				1448	Äng, torfm. på sand	0.4
					Summa	

7	8	9	10	11		12	13		14		15		Zuzg.		
0	04	40	540	23	76	600	26	40	2	64					
0	61	50	480	295	20	800	492	00	196	80					
0	25	40	120	30	48	600	152	40	121	92					
—	—	—	—	—	—	—	—	—	—	—			0	01	70
0	91	30		349	44		670	80	321	36			0	01	70
0	60	60	675	409	05	750	454	50	45	45					
1	43	00	588	840	84	840	1201	20	360	36					
1	42	00	640	908	80	800	1136	00	227	20					
—	—	—	—	—	—	—	—	—	—	—			0	22	60
1	49	70	400	598	80	500	748	50	149	70					
1	69	00	400	276	00	500	345	00	69	00					
—	—	—	—	—	—	—	—	—	—	—			0	13	20
0	44	80	400	179	20	500	224	00	44	80					
—	—	—	—	—	—	—	—	—	—	—			0	14	00
—	—	—	—	—	—	—	—	—	—	—			0	03	80
—	—	—	—	—	—	—	—	—	—	—			0	19	00
1	55	00	560	868	00	700	1085	00	217	00					
0	45	00	560	252	00	700	315	00	63	00					
2	99	00	360	1076	40	900	2691	00	1614	60					
0	49	70	320	159	04	800	397	60	238	56					
2	18	00	120	261	60	600	1308	00	1046	40					
—	—	—	—	—	—	—	—	—	—	—			0	02	40
13	75	80		5829	73		9905	80	4076	07			0	65	00
0	70	50	588	414	54	840	592	20	177	66					
0	23	00	640	147	20	800	184	00	36	80					
0	33	50	336	112	56	840	281	40	168	84					
1	27	00		674	30		1057	60	383	30					

1	2	3	4	5	6.	
Hammars by	Ec_3	7	1/16		Eg. Mårten Jönsson d. ä. N:15	
				1443	Rännan	imp
				1444	Åkr, gamla grafver	0,2
				1445	d:, torfm. på sand	0,3
				1446	d:, gamla grafver	0,0
					Summa	
D:o	Da_3	1	4/4		Eg. Lars Johnsson, N:4	
					(se bil. Da_1 i Da_2)	
				1455	Åkr, sandm. på sand	0,5
				1456	Väg	imp
					Summa	
D:o	Ef	1	1/16		Eg. Nils Olsson	
				1457	Åkr, sandm. på sand	0,4
					Summa	
D:o	Eg	1	3/16		Eg. Anders Persson	
				1460	Åkr, torfm. på sand	0,6
				1461	d:, gamla grafver	0,1
				1462	d: d:	0,2
				1463	Åkr, sandm. på sand	0,5
				1463a	Åkr, gamla grafver	0,0
				1469	Rännan	imp
					Summa	
D:o	Eh	1	1/4		Eg. Olof Mårtensson	
				1454	Åkr, sandm. på sand	0,5
				1458	Åkr, gamla grafver	0,0
				1459	d:, torfm. på sand	0,3
				1464	Åkr, sandm. på sand	0,3
				1465	Åkr, gamla grafver	0,2
				1466	d:, torfm. på sand	0,4
				1470	Rännan	imp
					Summa	

7	8	9	10	11		12	13		14		15		Inyo.		
													002	90	
0	84	00	120	100	80	600	504	00	403	20					
2	24	00	480	1075	20	800	1792	00	716	80					
0	76	00	140	106	40	700	532	00	425	60					
3	84	00		1282	40		2828	00	1545	60			002	90	
0	49	20	420	206	64	840	413	28	206	64					
													006	70	
0	49	20		206	64		413	28	206	64			006	70	
0	37	80	252	95	26	840	317	52	222	26					
0	37	80		95	26		317	52	222	26					
0	06	20	320	19	84	800	49	60	29	76					
0	77	50	120	93	00	600	465	00	372	00					
0	20	80	120	24	96	600	124	80	99	84					
0	77	30	400	309	20	800	618	40	309	20					
0	08	80	100	8	80	500	44	00	35	20					
													001	30	
1	90	60		455	80		1301	80	846	00			001	30	
0	67	20	420	282	24	840	564	48	282	24					
0	09	10	70	6	37	700	63	70	57	33					
2	27	00	225	510	75	750	1702	50	1191	75					
0	35	50	480	170	40	800	284	00	113	60					
0	30	70	150	46	05	500	153	50	107	45					
0	50	60	480	242	88	800	404	80	161	92					
													001	30	
4	20	10		1258	69		3172	98	1914	29			001	30	

1	2	3	4	5	6	
Hammars by	Ei	6	1/8 }		Eg. Anders Berg	
			1/8 }		" Anders Fredsson	
					" Kristina Ottberg i Ystad	
					" Nils Olsson, Rödemp	
					" Ola Lorensson, Vallebergs	
					" Snickare Sven Nilsson, Rödemp k. 39	
					" Per Arvidsson, Vallebergs k. 49	
				1472	Rännan	imp.
				1473	Åker, gamla gravar	0,4
				1474	D. torfm. på sand	1.0
				1475	Väg	
				1476	Åker, torfm. på sand	0,4
				1476a	Åker, sandm. på sand	0,4
				1476b	Väg	
				1477	Åker, torfm. på sand	0,4
				1477a	Åker, sandm. på sand	0,4
					Summa	
D.	Ek	6	1/8		Eg. Anders Berg	
				1478	Åker, sandm. på sand	0,4
					Summa	
D.	El	6	1/8		Eg. Anders Fredsson	
				1479	Åker, sandm. på sand	0,1
					Summa	
D.	Em	588	1		Eg. Håkan Lorenson, Skargetorvall	
				1480	Åker, sandm. på sand	0,4
				1481	Åker, torfm. på sand	0,4
				1482	D. D.	0,3
				1483	Väg	imp.
				1484	Äng	0,0
				1485	D. gamla gravar	0,3
				1486	Rännan	imp.
					Transport	

7	8	9	10	11		12	13		14		15		Inya.		
—	—	—	—	—	—	—	—	—	—	—			0	03	80
3	63	00	120	435	60	600	2178	00	1742	40					
0	05	00	300	15	00	750	37	50	22	50					
0	14	60	240	35	04	600	87	60	52	56					
0	20	00	400	80	00	800	160	00	80	00					
0	21	10	480	101	28	800	168	80	67	52					
0	06	00	360	21	60	600	36	00	14	40					
0	26	90	400	107	60	800	215	20	107	60					
0	24	60	400	98	40	800	196	80	98	40					
4	81	20		894	52		3079	90	2185	38			0	03	80
0	77	90	675	525	83	750	584	25	58	42					
0	77	90		525	83		584	25	58	42					
0	85	80	675	579	15	750	643	50	64	35					
0	85	80		579	15		643	50	64	35					
1	74	60	480	838	08	800	1396	80	558	72					
0	16	40	320	52	48	800	131	20	78	72					
0	35	00	240	84	00	800	280	00	196	00					
—	—	—	—	—	—	—	—	—	—	—			0	21	10
0	14	10	400	56	40	800	112	80	56	40					
5	68	20	120	681	84	600	3409	20	2727	36					
—	—	—	—	—	—	—	—	—	—	—			0	08	50
8	08	30		1712	80		5330	00	3617	20			0	39	60

1	2	3	4	5	6	
					Transport	
Hammarsby	Em	538	1		Eg. Håkan Svensson, Margretevall	
				1487	Åker, torfm. på sand	0,4
				1487a	d. d.	
				1488	Åker, sandm. på sand	0,3
				1489	Väg	imp
				1490	Åker, sandm. på sand	0,4
				1491	Åker, gamla gräsar	0,0
				1492	Åker, sandm. på sand	0,4
				1493a	d. sandm. på sand	0,4
				1493b	d. sandm. på sand	0,3
				1493c	d. d.	0,3
				1494	d. sandm. på sand	0,4
				1497	Väg	imp
						Summa
				(1498 m. fl. se Vaxbuga by under Fä m. fl.)		
Vaxbuga socken						
Vaxbuga by	Fg				Eg. Vaxbuga kyrka, kyrkojord Förv. Kyrkan Arr. Ola Andersson, N:38	
				1348	Åker, torfm. på sand	0,5
				1348a	d. d.	
				1348b	Äng	imp
				1349	Åker, gamla gräsar	0,5
				1350	d. d.	0,9
						Summa
d.	Fz	25 39 39 52	1 1/2 1/2 1		Hedvigsdals gård Eg. Grefinnan Amalie Cederström se under Bg - egyf. 1398	
				1348c	Åker, lerm. på lera	0,4
				1348d	d. d.	0,4
						Summa

7	8	9	10	11		12	13		14		15		Inyo.		
8	08	30		1712	80		5330	00	3617	20			0	29	60
0	30	20	560	169	12	800	241	60	72	48					
0	55	20	320	176	64	800	441	60	264	96					
0	30	90	480	148	32	800	247	20	98	88					
													0	18	40
0	41	20	400	164	80	800	329	60	164	80					
0	06	20	20	1	24	200	12	40	11	16					
0	46	00	320	147	20	800	368	00	220	80					
0	24	20	420	101	64	840	203	28	101	64					
1	71	00	560	957	60	800	1368	00	410	40					
0	73	00	560	408	80	800	584	00	175	20					
0	38	90	720	280	08	800	311	20	31	12					
													0	05	70
13	25	10		4268	24		9436	88	5168	64			0	53	70
4	80	80	504	2423	23	840	4038	72	1615	49					
0	16	30	160	26	08	800	130	40	104	32					
													0	07	00
0	18	00	60	10	80	600	108	00	97	20					
0	12	90	000	000		480	61	92	61	92					
5	28	00		2460	11		4339	04	1878	93			0	07	00
0	38	50	756	291	06	840	323	40	32	34					
1	62	00	684	1108	08	760	1231	20	123	12					
2	00	50		1399	14		1554	60	155	46					

1	2	3	4	5	6	
Vaunberga by	Fg	6	1/256 11/768		Eg. Nils Jönsson och Andres Svensson d. y.	
				1351	Åker², torfm. på sand	1.0
				1352	d., gamla gräsar	0.5
				1353	d., torfm. på sand	0.3
				1354	Åker, svartm. på sand	0.4
					Summa	
do.	Fh	48 jord			Eg. Måns Larsson, N:35	
				1355	Äng²	imp
				1356	Åker, svartm. på sand	0.3
				1356a	d. d.	
				1357	Äng², torfm. på sand	0.3
				1358	d., gamla gräsar	0.4
					Summa	
do.	Fi 1	7	1		Mensalkemman Av. Hans Nilsson, N:13 (av Kön Fi 3)	
				1359	Äng², gamla gräsar	0.4
				1359a	d. d.	
				1360	d., torfm. på sand	0.3
				1361	Åker, svartm. på sand	0.4
				1361a	d. d.	
					Summa	
do.	Fk	9	1/4		Eg. Enkan Kristina Persson (av 1435)	
				1362	Åker, sandm. på sand	0.4
					Summa	
do.	Fl	30	1/2		Mensalkemman Av. Måns Larsson	
				1363	Åker, sandm. på sand o lera	0.5
				1363a	d. d.	
				1364	Äng², torfm. på sand	0.4
				1364a	d. d.	
					Transport	

7	8	9	10	11		12	13		14		15		Imp.		
0	01	70	160	2	72	800	13	60	10	88					
0	75	00	0.00	0	00	480	360	00	360	00					
0	49	00	420	205	80	700	343	00	137	20					
0	93	10	600	558	60	1000	931	00	372	40					
2	18	80		767	12		1647	60	880	48					
—	—	—	—	—	—	—	—	—	—	—			0	26	70
0	45	70	500	228	50	1000	457	00	228	50					
0	13	30	360	47	88	900	119	70	71	82					
0	29	70	225	66	83	750	222	75	155	92					
0	92	50	0.00	0	00	480	444	00	444	00					
1	81	20		343	21		1243	45	900	24			0	26	70
1	53	00	0.00	0	00	420	642	60	642	60					
0	32	70	50	16	35	500	163	50	147	15					
0	18	70	300	56	10	750	140	25	84	15					
0	79	00	600	474	00	1000	790	00	316	00					
0	35	90	450	161	55	900	323	10	161	55					
3	19	30		708	00		2059	45	1351	45					
3	24	00	800	2592	00	1000	3240	00	648	00					
3	24	00		2592	00		3240	00	648	00					
0	87	80	600	526	80	1000	878	00	351	20					
0	48	70	450	219	15	900	438	30	219	15					
0	37	80	480	181	44	800	302	40	120	96					
0	30	00	350	105	00	700	210	00	105	00					
2	04	30		1032	39		1828	70	796	31					

1	2	3	4	5	6.	
					Transport	
Vaccberga by	F1	30	1/2		Mensalkemman	
					Utr. Måns Larsson	
				1365	Utsäd, gamla gröfor	0,4
				1365a	d: d:	
					Summa	
d:	Fm1	28	1/4		Eg. Andres Larsson (se hän Fm2)	
				1366	Utsäd, gamla gröfor	0,1
				1367	d: torfm. på sand	0,5
				1367a	d: d:	
				1367b	d: d:	
				1368	d: gamla gröfor	0,2
				1369	Lönt å trädgård	0,4
				1370	Utsäd, gamla gröfor	0,0
				1371	d: d:	0,1
				1372	Åker, torfm. på sand	0,5
					Summa	
d:	Fn	50	3/16		Eg. Nils Henriksson	
				1373	Åker, torfm. på sand	0,5
				1374	Utsäd, gamla gröfor	0,1
				1375	d: torfm. på sand	0,3
				1375a	d: d:	
				1375b	d: d:	
				1376	d: gamla gröfor	0,0
				1377	d: d:	0,0
				1378	d: d:	0,1
				1379	d: d:	0,3
					Summa	
d:	F01	23	3/8		Fiskö Kila N:23 utan	
					1590901/1086116 Per Ingvarssons Enka	
					992851 7/8889312 Johanna Ingvarsson	
					992851 7/8889312 Kristina Ingvarsson	

fortsätts.

7	8	9	10	11		12	13		14		15		Imp.		
2	04	30		1032	39		1828	70	796	31					
1	99	00	0.00	0	00	480	955	20	955	20					
0	14	60	50	7	30	500	73	00	65	70					
4	17	90		1039	69		2856	90	1817	21					
0	12	20	40	4	88	400	48	80	43	92					
0	30	00	400	120	00	800	240	00	120	00					
0	26	20	450	117	90	750	196	50	78	60					
0	45	10	375	169	13	750	338	25	169	12					
0	64	00	40	25	60	400	256	00	230	40					
0	06	90	360	24	84	600	41	40	16	56					
0	05	20	0.00	0	00	270	14	04	14	04					
0	01	40	30	0	42	300	4	20	3	78					
0	47	70	600	286	20	1000	477	00	190	80					
2	38	70		748	97		1616	19	867	22					
0	30	00	600	180	00	1000	300	00	120	00					
0	20	50	60	12	30	300	61	50	49	20					
0	21	80	400	87	20	800	174	40	87	20					
0	29	00	375	108	75	750	217	50	108	75					
0	17	50	525	91	88	750	131	25	39	37					
0	11	00	40	4	40	200	22	00	17	60					
0	07	10	40	2	84	200	14	20	11	36					
0	19	20	80	15	36	400	76	80	61	44					
0	01	10	225	2	48	750	8	25	5	77					
1	57	20		505	21		1005	90	500	69					

1	2	3	4	5	6	
					fortsätten från föregående sida	
Vaxberga by	Fo_1	23	3/8		Arrendator Carl Larsson	
				1380	Ang. torfm. på sand	0,4
				1382	d. d.	0,6
				1383	d. gamla grafar	0,0
				1384	Åker, sandm. på sand	0,4
				1385	Tomt o. trädgård	0,4
				1386a	Ang. gamla grafar	0,0
				1388	d. d.	0,4
				1389	d., torfm. på sand	1,0
					Summa	
d:o	Fo_2	12	1/8		Eg. 2/27 Per Ingvarsson, änka, n. 23	
					„ 11/432 Johanna Ingvarsson, n. 23	
					„ 11/432 Kristina Ingvarsson, n. 23	
					Arr. Carl Larsson, n. 23	
				1382a	Ang. torfm. på sand	0,6
				1382b	d. d.	0,6
				1384a	Åker, sandm. på sand	0,4
				1386b	Ang. gamla grafar	0,0
				1387	d. d.	0,0
				1388a	d. d.	0,4
					Summa	
d:o	Fp_1	17	4/5		Eg. Andersbundsall n. 20	
					(se rite Fp_2)	
				1395	Åker, sandm. på sand	0,4
				1395a	d. d.	
					Summa	
d:o	Fq	17	3847/2341 7/240		Eg. Anders Clausson	
					„ Ola Henriksson, n. 5	
				1390	Ang. gamla grafar	0,2
				1391	d. torfm. på sand	0,4
				1392	d. d.	0,5
					Transport	

7	8	9	10	11		12	13		14		15	Inv.
0	08	10	300	24	30	750	60	75	36	45		
4	45	50	400	1782	00	800	3564	00	1782	00		
0	10	80	60	6	48	300	32	40	25	92		
1	18	00	450	531	00	900	1062	00	531	00		
0	03	50	600	21	00	750	26	25	5	25		
0	02	00	30	0	60	300	6	00	5	40		
1	15	90	60	69	54	600	695	40	625	86		
0	04	20	150	6	30	750	31	50	25	20		
7	08	00		2441	22		5478	30	3037	08		
0	58	00	400	232	00	800	464	00	232	00		
0	05	50	400	22	00	800	44	00	22	00		
0	26	00	450	117	00	900	234	00	117	00		
0	12	80	30	3	84	300	38	40	34	56		
0	37	30	30	11	19	300	111	90	100	71		
0	45	00	60	27	00	600	270	00	243	00		
1	84	60		413	03		1162	30	749	27		
0	21	40	540	115	56	900	192	60	77	04		
0	20	30	450	91	35	900	182	70	91	35		
0	41	70		206	91		375	30	168	39		
1	26	00	50	63	00	500	630	00	567	00		
0	03	10	375	11	63	750	23	25	11	62		
0	61	00	225	137	25	750	457	50	320	25		
1	90	10		211	88		1110	75	898	87		

1	2	3	4	5	6	
					Transport	
Vallberga by	Fq	17	3847/23040 7/240		Eg. Andreas Olausson	
					" Ola Henriksson, N. 5	
				1393	Åker, gamla grafven	0.0
				1394	D:, torfm. på sand	0.3
					Summa	
D:o	Fp_2	20	afs.		Eg. Anders Lundvall (se här Fp_1)	
				1399	Åker, sandm. på sand	0.4
				1400	Tomt o trädgård	0.4
					Summa	
D:o	Fr	17	afs.		Eg. Anders Jönsson	
				1396	Åker, sandm. på sand	0.4
				1397	Tomt o trädgård	0.4
				(1398	se här Fz)	Summa
D:o	Fs	20	1/28 5/56		Eg. Ola Larsson	
					" Lars Henriksson	
			afs.		" Mårten Olsson, Bodenäs	
			afs.		" Måns Nilsson, Hagestad	
			1/84		" Sven Nilsson, N. 37	
			afs.		" Sven Larssons änka, N. 32	
			1/42		" Nils Hansson	
			1/42		" Per Hansson	
				1401	Åker, gamla grafven	0.0
				1402	D:, torfm. på sand	0.5
				1403	D:, gamla grafven	0.1
				1404	D:, torfm. på sand	0.6
				1405	D:, gamla grafven	0.2
					Summa	
D:o	Ft	19	1/4		Eg. Nils Larsson	
				1406	Åker, torfm. på sand	0.6
				1407	D:, gamla grafven	0.4
					Transport	

7	8	9	10	11		12	13		14		15		Imp.		
1	90	10		211	88		1110	75	898	87					
0	19	00	60	11	40	300	57	00	45	60					
0	07	10	280	19	88	700	49	70	29	82					
2	16	20		243	16		1217	45	974	29					
0	34	70	540	187	38	900	312	30	124	92					
0	07	00	375	26	25	750	52	50	26	25					
0	41	70		213	63		364	80	151	17					
0	04	60	588	27	05	840	38	64	11	59					
0	03	20	525	16	80	750	24	00	7	20					
0	07	80		43	85		62	64	18	79					
0	23	20	60	13	92	300	69	60	55	68					
0	60	00	240	144	00	840	480	00	336	00					
0	70	00	50	35	00	500	350	00	315	00					
0	12	60	450	56	70	750	94	50	37	80					
0	21	60	50	10	80	500	108	00	97	20					
1	87	40		260	42		1102	10	841	68					
0	09	80	450	44	10	750	73	50	29	40					
0	44	90	100	44	90	500	224	50	179	60					
0	54	70		89	00		298	00	209	00					

1	2	3	4	5	6	
					Transport	
Vallebergs by	Ft	19	1/4		Eg. Nils Larsson	
				1408	Äng, torfm. på sand	0,6
				1409	d:, gamla grafar	0,3
				1410	d: d:	0,0
				1411	d:, torfm. på sand	0,4
					Summa	
D:o	Fu1	21	1/4		Eg. Nils Månsson (fr. lia. Fu2)	
				1412a	Äng, torfm. på sand	0,4
				1412	d:, gamla grafar	0,0
				1413	Åker, sandm. på sand	0,3
				1414	Tomt	
				1415	Äng, gamla grafar	0,2
				1416	d:, torfm. på sand	0,5
				1417	d:, gamla grafar	0,2
				1418	d: d:	0,1
					Summa	
D:o	Fv	3	1/4		Eg. Per Jönsson	
				1419	Äng gamla grafar	0,3
				1420	Åker, sandm. på sand	0,2
				1421a	Äng	
				1421	d:, gamla grafar	0,0
				1422	d: d:	0,4
				1422a	d: d:	
				1423	Åker, sandm. på sand	0,2
					Summa	
D:o	Fx1	2	1/4		Eg. Anders Larsson	
				1424	Åker, sandm. på sand	0,4
				1424a	Väg, äng	0,4
				1425	Äng torfm. på sand	0,5
				1426	d:, gamla grafar	0,0
					Summa	

7	8	9	10	11		12	13		14		15		Inys.		
0	54	70		89	00		298	00	209	00					
0	53	80	240	129	12	800	430	40	301	28					
0	57	50	50	28	75	500	287	50	258	75					
0	03	10	40	1	24	200	6	20	4	96					
0	85	00	400	340	00	800	680	00	340	00					
2	54	10		588	11		1702	10	1113	99					
0	28	80	375	108	00	750	216	00	108	00					
0	18	50	90	16	65	300	55	50	38	85					
0	34	60	480	166	08	800	276	80	110	72					
0	01	00	300	3	00	600	6	00	3	00					
0	16	20	40	6	48	400	64	80	58	32					
1	05	00	240	252	00	800	840	00	588	00					
0	03	10	120	3	72	400	12	40	8	68					
0	52	80	100	52	80	500	264	00	211	20					
2	60	00		608	73		1735	50	1126	77					
0	55	40	100	55	40	500	277	00	221	60					
0	36	80	490	180	32	700	257	60	77	28					
0	08	20	280	22	96	700	57	40	34	44					
0	03	00	60	1	80	200	6	00	4	20					
1	22	00	240	292	80	800	976	00	683	20					
0	54	00	375	202	50	750	405	00	202	50					
0	44	80	400	179	20	800	358	40	179	2					
3	24	20		934	98		2337	40	1402	42					
0	68	60	375	257	25	750	514	50	257	25					
0	11	60	350	40	60	700	81	20	40	60					
1	52	00	320	486	40	800	1216	00	729	60					
0	14	00	40	5	60	200	28	00	22	40					
2	46	20		789	85		1839	70	1049	85					

1	2	3	4	5	6	
Vallberga bg	Fy	1	1/8		Eg. Kyrkokemnan	
					Utr. Jöns Olsson	
				1427	Utg. gamla grafvar	0,2
				1428	d:, torfm. på sand	0,4
				1428a	d: d:	
				1429	d:, gamla grafvar	0,0
				1430	Åker, svartm. på sand	0,4
					Summa	
d:o	Fz	25	1		Hedvigsdals gård	
		29	1/2		Eg. Grefinnan Amalie Cederström	
		39	1/2			
		52	1		(se kön Bg 5 ex. 1348d)	
				1398	Väg	ingå
				1431	Åker, svartm. på sand	0,4
				1431a	d: d:	0,4
				1431b	d: d:	0,4
				1431c	d: d:	
				1431d	d: d:	
				1432	Utg. gamla grafvar	0,5
				1432a	d:, torfm. på sand	0,6
				1433	d:, gamla grafvar	0,3
				1433a	d:, torfm. på sand	0,6
				1433b	d: d:	
				1434	d: d:	0,6
				1434a	d: d:	
				(1435-1437	se Vallberga by kön Fk m. fl.)	
				(1438-1497	se Hammars by kön Ek m. fl. efter	
					ex. of. 1195 m. fl.)	
				(1495-1505a	se nuvar. kön Fä m. fl.)	
				1506	Åker, svartm. på sand	0,4
				1507	Utg., torfm. på sand	0,3
					Transport	

7	8	9	10	11		12	13		14		15		Imp.		
0	22	40	40	8	96	400	89	60	80	64					
0	42	50	300	127	50	750	318	75	191	25					
0	32	80	300	98	40	750	246	00	147	60					
0	21	70	40	8	68	400	86	80	78	12					
0	49	00	400	196	00	800	392	00	196	00					
1	68	40		439	54		1133	15	693	61					
—	—	—	—	—	—	—	—	—	—	—			0	14	70
0	75	60	504	381	02	840	635	04	254	02					
1	06	60	504	537	26	840	895	44	358	18					
0	97	00	504	488	88	840	814	80	325	92					
0	40	00	480	192	00	800	320	00	128	00					
1	25	00	420	525	00	840	1050	00	525	00					
0	40	50	240	97	20	800	324	00	226	80					
1	18	50	420	497	70	840	995	40	497	70					
0	78	50	150	117	75	500	392	50	274	75					
0	18	00	225	40	50	750	135	00	94	50					
1	47	00	504	740	88	840	1234	80	493	92					
1	07	60	504	542	30	840	903	84	361	54					
0	63	80	504	321	55	840	535	92	214	37					
2	05	90	560	1153	04	800	1647	20	494	16					
0	66	50	280	186	20	700	465	50	279	30					
12	90	50		5821	28		10349	44	4528	16			0	14	70

1	2	3	4	5	6	
					Transport	
Vaccberga by	Fz	25 m. pl.	1 m. pl.		Hedvigsdals gård	
					Eg. Grefinnan Amalie Ledström	
					(se Bg)	
				1507a	Äng, torfm. på sand	
				1508	d., gamle grafver	0,1
				1509	d. d.	0,0
				1510	Åker, torfm. på sand	0,4
				1510a	d., sandm. på sand, kullr	
				1511	Räman	ingo
				1512	d.	d.
				1513	Väg	d.
				1514	Tomt-trädgård	0,5
				1514a	Åker, torfm. på sand	0,5
				1514b	d., sandm. på sand, kullr	0,3
				(1515-1517	se nedan under Fö)	
				1518	Åker, sandm. på sand	0,4
				1518a	Backe	ingo
				1518b	Åker, torfm. på sand	0,4
				1518c	d.	
				1518d	d.	
				1518e	d.	
					Summa	
d.	Fä	45	1/4		Eg. Ola Svensson	
				1495	Åker, sandm. på sand	0,4
				1496	Väg	ingo
				(1497	se Hammars by under Fm)	
				1498	Tomter, 2 st.	
				1499	Äng med många kullar, torfm. på sand	0,3
				1500	d., gamle grafver	
				1501	Räman	ingo
					Summa	

7	8	9	10	11		12	13		14		15		Упр.		
12	90	50		5821	28		10349	44	4528	16			0	14	70
0	28	40	150	42	60	500	142	00	99	40					
0	22	00	80	17	60	400	88	00	70	40					
0	19	40	150	29	10	500	97	00	67	90					
1	07	10	320	342	72	800	856	80	514	08					
0	10	60	320	33	92	400	42	40	8	48					
—	—	—	—	—	—	—	—	—	—	—			0	04	90
—	—	—	—	—	—	—	—	—	—	—			0	09	80
—	—	—	—	—	—	—	—	—	—	—			0	06	90
0	09	60	300	28	80	600	37	60	28	80					
0	31	50	400	126	00	800	252	00	126	00					
0	07	00	320	22	40	400	28	00	5	60					
0	58	60	560	328	16	800	468	80	140	64					
—	—	—	—	—	—	—	—	—	—	—			0	02	60
0	55	20	400	220	80	800	441	60	220	80					
0	56	50	400	226	00	800	452	00	226	00					
0	43	90	675	296	33	750	329	25	32	92					
0	40	60	640	259	84	800	324	80	64	96					
17	80	90		7795	55		13929	69	6134	14			0	38	90
0	33	10	560	185	36	800	264	80	79	44					
—	—	—	—	—	—	—	—	—	—	—			0	16	00
0	01	40	540	7	56	600	8	40	0	84					
3	02	00	300	906	00	600	1812	00	906	00					
0	38	80	40	15	52	400	155	20	139	68					
—	—	—	—	—	—	—	—	—	—	—			0	03	20
3	75	30		1114	44		2240	40	1125	96			0	19	20

1	2	3.	4	5	6	
Vaurbergs by	a	1	ång		Eg. Hammenhögs kyrka	
					Vindkilleängen	
					utr. Ola Svensson, N. 45	
				1495 a	Åker, sandm. på sand	0,4
				1499 a	Ang, torfm. på sand	0,3
					Summa	
D:o	Fä,	56	hyl.		Eg. Per Clausson, N. 56	
					afs. Jön N. 47	
				1502	Rännan	ingo
				1503	Ang, gamla grafver	
				1504	d. torfm. på sand	0,4
				1505	Åker, sandm. på sand	0,3
				1505 a	d. d.	0,3
					Summa	
D:o	Fö''	9	1/12		Eg. Anders Håkansson	
				1515	Tomt o trädgård	ingo
				1516	Vattenhåla	d.
				1517	Åker, sandm. på sand	0,4
				1517 a	d.	ingo
				1517 b	d.	d.
				1517 c	d.	d.
					Summa	
D:o	Fk	9	1/4		Eg. Enkan Kristina Persson (se 1362)	
				1435	Ang, gamla grafver	0,4
					Summa	
D:o	Ga	36	5/14		Eg. Anders Persson (se 1574)	
				1436	Åker, torfm. på sand	0,8
					Summa	

7	8	9	10	11		12	13		14		15		Imp.		
0	44	00	560	246	40	800	352	00	105	60					
0	19	50	300	58	50	750	146	25	87	75					
0	63	50		304	90		498	25	193	35					
—	—	—	—	—	—	—	—	—	—	—			0	01	20
0	28	00	80	22	40	400	112	00	89	60					
0	33	80	280	94	64	700	236	60	141	96					
0	56	50	320	180	80	800	452	00	271	20					
0	39	80	400	159	20	800	318	40	159	20					
1	58	10		457	04		1119	00	661	96			0	01	20
—	—	—	—	—	—	—	—	—	—	—			0	08	50
—	—	—	—	—	—	—	—	—	—	—			0	41	20
0	40	50	675	273	38	750	303	75	30	37					
—	—	—	—	—	—	—	—	—	—	—			0	12	50
—	—	—	—	—	—	—	—	—	—	—			0	05	00
—	—	—	—	—	—	—	—	—	—	—			0	20	00
0	40	50		273	38		303	75	30	37			0	87	20
0	41	30	336	138	77	840	346	92	208	15					
0	41	30		138	77		346	92	208	15					
0	24	80	672	166	66	840	208	32	41	66					
0	24	80		166	66		208	32	41	66					

1	2.	3	4	5	6	
Vaucberga by	Gb	9/14	1/2 / 1/16		Eg. Jöns Gudmundsson, N:34	
				1437	Åker, mycket på sand	0,3–0,5
				1519a	d: d:	0,3–0,5
				1519b	d: d:	0,3–0,8
				1519c	d: d:	0,3–0,8
				1520	Väg	ingo
				1521	Åker, mycket på sand	0,3–0,5
				1522	Äng, d:	0,1–0,3
				1523	d: d:	0,2–0,3
				1524	d: d:	0,5–0,7
				1525	d: d:	0,2
				1526	d: torfm. d:	0,3–0,5
				1527	Åker, mycket på sand	0,2–0,4
				1528	Äng, gamla grafvar	0,0–0,2
					Summa	
d:o	Gc	9/14	1/2 / 1/32		Eg. Mårten Hansson, N:9	
				1529	Äng, mycket på sand	0,1–0,3
				1530	Åker, d:	0,2–0,4
					Summa	
d:o	Gd_1	14	9/256		Eg. Åke Larsson, N:14	
				1531	Äng, mycket på sand	0,1–0,3
				1532	d: torfm. d:	0,3–0,5
				1533	d: gamla grafvar	0,1–0,2
				1534	Åker, mycket på sand	0,2–0,3
				1535	Väg	ingo
				1536	Åker, mycket på sand	0,2–0,3
				1537	d: d:	0,2–0,3
				1538	Äng, torfm. d:	0,1–0,3
					Summa	
d:o	Gd_2	46	9/256		Eg. Åke Larsson, N:14	
				1539	Äng, torfm. på sand	0,1–0,3
				1540	d: d: och väg	0,2–0,3
					Summa	

7	8	9	10	11		12	13		14		15		Inys.		
0	44	50	588	261	66	840	373	80	112	14					
0	64	00	588	376	32	840	537	60	161	28					
0	30	40	560	170	24	800	243	20	72	96					
0	13	00	560	72	80	800	104	00	31	20					
													0	02	60
0	51	40	560	287	84	800	411	20	123	36					
0	14	80	400	59	20	800	118	40	59	20					
0	06	00	280	16	80	700	42	00	25	20					
0	05	20	400	20	80	800	41	60	20	80					
0	05	50	150	8	25	500	27	50	19	25					
0	20	40	400	81	60	800	163	20	81	60					
0	40	00	560	224	00	800	320	00	96	00					
0	22	80	150	34	20	500	114	00	79	80					
3	18	00		1613	71		2496	50	882	79			0	02	60
0	35	40	120	42	48	400	141	60	99	12					
0	89	60	420	376	32	600	537	60	161	28					
1	25	00		418	80		679	20	260	40					
0	23	50	80	18	80	400	94	00	75	20					
0	05	80	300	17	40	600	34	80	17	40					
0	07	60	90	6	84	300	22	80	15	96					
0	31	40	525	164	85	750	235	50	70	65					
													0	01	50
0	62	50	420	268	75	750	468	75	200	00					
0	07	40	280	20	72	700	51	80	31	08					
0	05	50	180	9	90	600	33	00	23	10					
1	43	70		507	26		940	65	433	39			0	01	50
0	10	50	120	12	60	400	42	00	29	40					
0	06	80	120	8	16	400	27	20	19	04					
0	17	30		20	76		69	20	48	44					

1	2	3	4	5	6	
Vaccberga by	Gd_3	54	Sgh.		Eg. Åke Larsson, N.14	
				1541	Ung, torfm.	0,1 – 0,2
				1542	d. torfm. på sand	0,3 – 0,4
				1543	Åker, d.	0,1 – 0,3
					Summa	
D:o	Ge	46	1/32		Eg. Soldat Sven Persson, Engström	
				1544	Ung, torfm. på sand	0,1 – 0,3
					Summa	
D:o	Gf_1	46	1/16		Eg. Hans Olsson, Rödmyr N.12	
				1545	Ung, torfm. på sand	0,2 – 0,4
				1546a	d. som väg	0,2 – 0,3
					Summa	
D:o	Gg_1	46	1/8		Eg. Anders Nilsson d.y. Ingelstorp N.10	
				1546	Väg	inga
				1547	Ung, torfm. på sand	0,2 – 0,3
				1548	d. d.	0,1 – 0,2
				1549	d. d.	0,0 – 0,2
				1550	d. d.	0,2
					Summa	
D:o	Gh	46	1/16		Eg. Mårten Nilsson, N.15	
				1551	Ung, torfm. på sand	0,2
				1552	d. d.	0,0 – 0,2
				1553	d. d.	0,1 – 0,3
				1554	d. d.	0,1 – 0,3
					Summa	
D:o	Gi,	46	1/16		Eg. Lars Håkansons stubbus	
				1555	Ung, myr på sand	0,1 – 0,3
				1556	d. d.	0,1 – 0,3
				1557	d. torfm. på sand	0,0 – 0,2
				1558	d. d.	0,2 – 0,3
					Summa	

7	8	9	10	11		12	13		14		15		Imp.		
0	65	00	60	39	00	300	195	00	156	00					
0	08	60	430	36	98	750	64	50	27	52					
0	40	60	525	213	15	750	304	50	91	35					
1	14	20		289	13		564	00	274	87					
0	11	60	200	23	20	500	58	00	34	80					
0	11	60		23	20		58	00	34	80					
0	19	20	160	30	72	400	76	80	46	08					
0	01	10	160	1	76	400	4	40	2	64					
0	20	30		32	48		81	20	48	72					
—	—	—	—	—	—	—	—	—	—	—			0	30	00
0	05	90	320	18	88	400	23	60	4	72					
0	11	50	90	10	35	300	34	50	24	15					
0	21	10	120	25	32	400	84	40	59	08					
0	04	00	180	7	20	300	12	00	4	80					
0	42	50		61	75		154	50	92	75			0	30	00
0	01	30	150	1	95	300	3	90	1	95					
0	09	90	120	11	88	400	39	60	27	72					
0	10	60	240	25	44	400	42	40	16	96					
0	00	80	240	1	92	400	3	20	1	28					
0	22	60		41	19		89	10	47	91					
0	05	60	240	13	44	400	22	40	8	96					
0	01	30	200	2	60	400	5	20	2	60					
0	10	00	120	12	00	400	40	00	28	00					
0	02	20	200	4	40	400	8	80	4	40					
0	19	10		32	44		76	40	43	96					

1	2	3	4	5	6	
Vaccberga by	Gk	14/46	3/32 1/32		Eg. Andres Månsson, N:14	
				1559	Ang. torfm. på sand	0,0 – 0,2
				1560	d. d.	0,2 – 0,3
				1561	d. d.	0,2 – 0,3
				1562	d. gamla grafver	0,1 – 0,3
				1563	d. d.	0,1 – 0,2
				1564	d. mylla på sand	0,1 – 0,3
					Summa	
D:o	Gl	14	9/128		Eg. Fridten Nilsson, Fårberga N:13 och Pers Nilsson d. N:14	
				1565	Ang. torfm. på sand	0,3 – 0,5
				1566	d. gamla grafver	0,1 – 0,2
				1567	d. d.	0,0 – 0,3
				1568	d. torfm. på sand	0,2 – 0,3
				1569	d. d.	0,2 – 0,3
					Summa	
D:o	Gm	14	1/8		Eg. Fridten Persson, Fårberga N:13	
				1570	Ang. gamla grafver	0,0 – 0,3
				1571	d. mylla på sand	0,2 – 0,3
					Summa	
D:o	Gn	14	1/8		Eg. Ola Olsson, Fårberga N:13	
				1572	Ang. gamla grafver	0,0 – 0,2
				1573	d. torfm. på sand	0,3
					Summa	
D:o	Ga	36	5/14		Eg. Andres Persson	
				1574	Ang. gamla grafver	0,0 – 0,2
				1575	d. d. (graf)	0,0 – 0,1
				1576	d. d. d.	0,0 – 0,3
				1577	d. gamla grafver	0,0 – 0,2
				1578	d. d.	0,0 – 0,3
				1579	d. torfm. på sand	0,1 – 0,4
					Summa	

7	8	9	10	11		12	13		14		15		Inyo.		
0	02	80	120	3	36	400	11	20	7	84					
0	05	70	200	11	40	400	22	80	11	40					
0	06	50	200	13	00	400	26	00	13	00					
0	10	50	80	8	40	400	42	00	33	60					
0	00	80	120	0	96	400	3	20	2	24					
0	01	60	280	4	48	400	6	40	1	92					
0	27	90		41	60		111	60	70	00					
0	02	60	280	7	28	400	10	40	3	12					
0	00	80	120	0	96	400	3	20	2	24					
0	16	30	80	13	04	400	65	20	52	16					
0	03	50	200	7	00	400	14	00	7	00					
0	00	50	160	0	80	400	2	00	1	20					
0	23	70		29	08		94	80	65	72					
0	29	00	80	23	20	400	116	00	92	80					
0	03	00	280	8	40	400	12	00	3	60					
0	32	00		31	60		128	00	96	40					
0	24	30	40	9	72	400	97	20	87	48					
0	08	80	350	30	80	700	61	60	30	80					
0	33	10		40	52		158	80	118	28					
0	30	00	120	36	00	600	180	00	144	00					
0	05	00	20	1	00	200	10	00	9	00					
0	08	40	000	0	00	180	15	12	15	12					
0	05	90	40	2	36	400	23	60	21	24					
0	06	40	210	11	34	700	37	80	26	46					
0	14	70	560	82	32	700	102	90	20	58					
0	69	40		133	02		369	42	236	40					

1	2	3	4	5	6.	
Vaumberga by	Go	36	1/4		Eg. Andus Andersson, N:14	
				1580	dy, torfm. på sand	0,2–0,4
				1581	d: d:	0,1–0,2
				1582	d: gamla grafvar (graf)	0,1–0,2
				1583	d: d:	0,0–0,2
					Summa	
d:	Gp	27	1/8		Eg. Mattis Jonsson	
				1584	dy, torfm. på sand	0,0–0,3
				1585	d: gamla grafvar	0,0–0,2
				1586	d: d:	0,2–0,3
				1587	d: d:	0,2–0,3
				1588	d: d:	0,1–0,2
				1588a	d: d:	0,2–0,3
				1589	d: d:	0,3–0,4
				1590	d: d: (graf)	0,1–0,2
				1591	åker, mylla på sand	0,3
					Summa	
d:	Gq	27	1/8		Eg. Henrik Svensson	
				1592	åker, mylla på sand	0,2–0,4
				1593	dy, torfm. på sand	0,2–0,3
				1594	d: gamla grafvar	0,0–0,2
				1595	d: som ovan	0,2–0,3
				1596	d: torfm. på sand	0,2–0,4
				1597	d: gamla grafvar	0,1–0,2
				1598	d: torfm. på sand	0,2–0,3
				1599	d: gamla grafvar	0,0–0,2
				1600	d: d:	0,1–0,2
				1601	d: torfm. på sand	0,3
				1602	d: d:	0,0–0,3
					Summa	

7	8	9	10	11		12	13		14		15		Труд.
	001	30	560	7	28	700	9	10	1	82			
	009	00	240	21	60	600	54	00	32	40			
	000	60	0,00	0	00	180	1	08	1	08			
	0 31	50	40	12	60	400	126	00	113	40			
	0 42	40		41	48		190	18	148	70			
	006	10	240	14	64	600	36	60	21	96			
	0 31	10	0,00	0	00	400	124	40	124	40			
	005	40	300	16	20	500	27	00	10	80			
	001	00	240	2	40	400	4	00	1	60			
	004	00	90	3	60	300	12	00	8	40			
	001	50	280	4	20	400	6	00	1	80			
	0 12	20	420	51	24	700	85	40	34	16			
	0 27	20	120	32	64	400	108	80	76	16			
	008	00	375	30	00	750	60	00	30	00			
	0 96	50		154	92		464	20	309	28			
	008	00	450	36	00	750	60	00	24	00			
	004	40	240	10	56	600	26	40	15	84			
	0 25	30	80	20	24	400	101	20	80	96			
	007	70	120	9	24	400	30	80	21	56			
	006	60	320	21	12	400	26	40	5	28			
	000	30	120	0	36	400	1	20	0	84			
	002	50	210	5	25	700	17	50	12	25			
	0 29	10	40	11	64	400	116	40	104	76			
	0 04	30	120	5	16	400	17	20	12	04			
	001	00	420	4	20	700	7	00	2	80			
	003	50	150	5	25	300	10	50	5	25			
	0 92	70		129	02		414	60	285	58			

1	2	3	4	5	6.	
Vaxberga by	Gr	5	afs.		Eg. Enkan Hanna Larsson samt Nils Nilsson, Rödmyr N. 23 och Mårten Hansson, Vaxberga N. 9	
				1603	Ang. torfm. på sand	0,1–0,3
				1604	d. d.	0,3–0,4
				1605	d. gamla grafvar	0,0–0,2
				1606	d. d.	0,1–0,2
				1607	d. d.	0,0–0,2
				1608	d. torfm. på sand	0,1–0,3
				1609	d. d.	0,2–0,4
				1610	d. gamla grafvar	0,0–0,2
					Summa	
d.	Gs	5	11/256		Eg. Per Larsson	
				1611	Ang. gamla grafvar	0,0–0,2
				1612	d. torfm. på sand	0,2–0,3
					Summa	
d.	Gt	5	21/512		Eg. Hans Månssons Enka Una Nilsdotter och Döttrarna Elna och Hanna Hansson (å Dz) samt	
		5	3/32		Ola Henrikson	
				1613	Ang. gamla grafvar	0,0–0,2
				1614	d. torfm. på sand	0,3–0,4
				1615	d. gamla grafvar	0,1–0,3
					Summa	
d.	Gu	5	1/16		Eg. Göns Clausson	
				1616	Ang. torfm. på sand	0,3–0,4
				1617	d. gamla grafvar	0,0–0,2
				1618	d. torfm. på sand	0,3
					Summa	
d.	Gv	5	1/16		Eg. Göns Clausson	
				1619	Åker, myrmark på sand	0,3–0,4
					Summa	

7	8	9	10	11		12	13		14		15		Inye.
	003	10	150	4	65	300	9	30	4	65			
	009	80	420	41	16	700	68	60	27	44			
	005	50	160	8	80	400	22	00	13	20			
	001	00	80	0	80	400	4	00	3	20			
	056	60	40	22	64	400	226	40	203	76			
	002	40	140	3	36	700	16	80	13	44			
	001	80	490	8	82	700	12	60	3	78			
	009	40	30	2	82	300	28	20	25	38			
	089	60		93	05		387	90	294	85			
	009	80	30	2	94	300	29	40	26	46			
	000	50	160	0	80	400	2	00	1	20			
	010	30		3	74		31	40	27	66			
	006	00	30	1	80	300	18	00	16	20			
	006	50	240	15	60	400	26	00	10	40			
	008	60	80	6	88	400	34	40	27	52			
	021	10		24	28		78	40	54	12			
	001	20	200	2	40	400	4	80	2	40			
	039	50	80	31	60	400	158	00	126	40			
	004	80	420	20	16	600	28	80	8	64			
	045	50		54	16		191	60	137	44			
	017	30	525	90	83	750	129	75	38	92			
	017	30		90	83		129	75	38	92			

1	2	3	4	5	6	
Vaucberga by	Gx	4	131/896		Eg. Nils Rasmusson	
				1620	Jord	0,3
				1621	Åker, mycket på sand	0,3–0,4
				1622	dito, gamla grafar	0,0–0,2
				1623	d:, torfm. på sand	0,3–0,4
				1624	d:, gamla grafar	0,0–0,1
				1625	d:, torfm. på sand	0,1–0,2
				1626	d: d:	0,1–0,3
				1627	d:, gamla grafar	0,0–0,2
				1628	d:, torfm. på sand	0,2
				1629	d: d:	0,3–0,5
				1630	d:, gamla grafar	0,0–0,1
					Summa	
d:o	Gy	4	5/32		Eg. Claus Mårtensson	
				1631	dito, gamla grafar	0,1–0,2
				(1632 se nedan under Gz)		
				1633	dito, torfm. på sand	0,3–0,4
				1634	d: d:	0,1–0,2
				1635	d:, gamla grafar	0,0–0,2
				1636	d: d:	0,0–0,2
				1637	d: d:	0,0–0,2
				1638	d:, torfm. på sand	0,2–0,4
				1639	d: d:	0,1–0,3
				1640	d:, gamla grafar	0,0–0,2
				1641	d:, torfm. på sand	0,3–0,5
				1642	Åker, mycket på sand	0,2–0,3
					Summa	
d:o	Gz	22	37/192		Eg. Per Jonsson	
				1632	dito, torfm. på sand	0,1–0,2
				1643	Åker, mycket på sand	0,2–0,4
				1644	dito, som ovan	0,2–0,3
					Transport	

7	8	9	10	11		12	13		14		15		Imp.		
0	01	80	480	8	64	600	10	80	2	16					
0	09	60	375	36	00	750	72	00	36	00					
0	21	30	40	8	52	400	85	20	76	68					
0	02	60	200	5	20	400	10	40	5	20					
0	19	00	80	15	20	400	76	00	60	80					
0	02	50	210	5	25	700	17	50	12	25					
0	06	10	210	12	81	700	42	70	29	89					
0	23	00	40	9	20	400	92	00	82	80					
0	02	80	150	4	20	500	14	00	9	80					
0	10	20	420	42	84	700	71	40	28	56					
0	01	60	60	0	96	300	4	80	3	84					
1	00	50		148	82		496	80	347	98					
0	00	60	60	0	36	300	1	80	1	44					
0	14	40	490	70	56	700	100	80	30	24					
0	12	20	180	21	96	600	73	20	51	24					
0	01	30	40	0	52	400	5	20	4	68					
0	13	50	40	5	40	400	54	00	48	60					
0	00	50	0,00	0	00	300	1	50	1	50					
0	15	10	300	45	30	750	113	25	67	95					
0	10	80	280	30	24	700	75	60	45	36					
0	41	60	80	33	28	400	166	40	133	12					
0	05	60	280	15	68	700	39	20	23	52					
0	08	90	525	46	73	750	66	75	20	02					
1	24	50		270	03		697	70	427	67					
0	01	00	160	1	60	400	4	00	2	40					
0	10	60	375	39	75	750	79	50	39	75					
0	03	70	150	5	55	500	18	50	12	95					
0	15	30		46	90		102	00	55	10					

1	2	3	4	5	6	
					Transport	
Vallberga by	G7	22	37/192		Eg. Lars Jönsson	
				1645	dito, gamla grafven	0,0–0,2
				1646	d: d:	0,0–0,3
				1647	d: torfm. på sand	0,1–0,3
				1648	d: gamla grafven	0,0–0,2
				1649	d: torfm. på sand o. lera	0,2–0,3
				1650	d: d: d:	0,3–0,4
				1651	d: d: d:	0,1–0,2
					Summa	
d:o	Fm2	31	3/32		Eg. Anders Larsson, N:28 (bo hos Fm1)	
				1652	dito torfm. på sand	0,1–0,2
				1653	d: gamla grafven	0,0–0,2
				1654	d: d:	0,0–0,2
				1655	d: torfm. på sand o. kalk	0,1–0,3
				1656	d: gamla grafven	0,0–0,3
				1657	d: d:	0,0–0,2
				1658	d: torfm. på sand	0,2–0,3
					Summa	
d:o	Gd1	31	3/32		Eg. Måns Jönsson, N:33	
				1659	dito torfm. på sand	0,3–0,4
				1660	d: gamla grafven	0,0–0,2
				1661	d: d:	0,1–0,3
				1662	d: d:	0,0–0,1
				1663	d: torfm. på kalksand	0,1–0,3
				1664	d: gamla grafven	0,0–0,2
				1665	d: torfm. på sand o. lera	0,1–0,3
				1666	d: gamla grafven	0,0–0,2
					Summa	

7	8	9	10	11		12	13		14		15	Inyo.
0	15	20		46	90		102	00	55	10		
0	24	90	80	19	92	400	99	60	79	68		
0	20	60	280	57	68	700	144	20	86	52		
0	09	30	300	27	90	750	69	75	41	85		
0	20	00	0,00	0	00	400	80	00	80	00		
0	07	00	180	12	60	600	42	00	29	40		
0	10	90	490	53	41	700	76	30	22	89		
0	08	20	160	13	12	400	32	80	19	68		
1	16	20		231	53		646	65	415	12		
0	13	80	160	22	08	400	55	20	33	12		
0	04	00	100	4	00	500	20	00	16	00		
0	11	20	0,00	0	00	400	44	80	44	80		
0	07	20	280	20	16	700	50	40	30	24		
0	19	80	280	55	44	700	138	60	83	16		
0	14	60	100	14	60	500	73	00	58	40		
0	07	60	280	21	28	700	53	20	31	92		
0	78	20		137	56		435	20	297	64		
0	06	20	300	18	60	600	37	20	18	60		
0	12	30	100	12	30	500	61	50	49	20		
0	12	30	350	43	05	700	86	10	43	05		
0	04	00	120	4	80	400	16	00	11	20		
0	07	80	350	27	30	700	54	60	27	30		
0	10	00	0,00	0	00	400	40	00	40	00		
0	03	50	240	8	40	600	21	00	12	60		
0	12	20	100	12	20	500	61	00	48	80		
0	68	30		126	65		377	40	250	75		

1	2	3	4	5	6	
Vaccberga ley	Fä″2	44	13/112		Eg. Per Olausson, N:44	
				1667	Aker, torfm. på sandö lera	0,4
				1668	d., gamla grafvar	0,1–0,2
				1669	d. d.	0,0–0,2
				1670	d., torfm. på lera o. sand	0,1–0,3
				1671	d., gamla grafvar	0,0–0,2
				1672	d., torfm. på sand o. kalk	0,1–0,3
				1673	d. d. d.	0,1–0,3
				1674	d., gamla grafvar	0,0–0,2
				1675	d., torfm. på sand	0,3–0,4
					Summa	
d.	Gä	14	1/144		Eg. Nils Åkesson, Häcksberga N:13	
				1676	Åker, sandm. på sand	0,2–0,3
				1677	d., d.	0,2–0,4
					Summa	
d.	Gö″	14	179/960		Eg. P. H. Sylvan, arfv., Bauerg. (se lit. Q)	
				1678	Åker, sandm. på sand	0,2–0,3
				1679	Väg²	ingo
				1680	Åker, sandm. på sand	0,2–0,4
				1681	Väg²	ingo
				1682	Åker, sandm. på sand	d.
				1683	d. d.	d.
				1684	d. d.	d.
				1685	Väg²	d.
				1686	Åker, sandm. på sand	d.
				1687a	d., mylla på sand	0,2–0,5
				1687b	d. d.	
				1687c	Uttagen väg²	ingo
					Summa	

7	8	9	10	11		12	13		14		15		Imp.		
0	04	60	180	8	28	600	27	60	19	32					
0	00	40	120	0	48	400	1	60	1	12					
0	14	60	100	14	60	500	73	00	58	40					
0	01	70	240	4	08	600	10	20	6	12					
0	13	70	0,00	0	00	400	54	80	54	80					
0	11	20	280	31	36	700	78	40	47	04					
0	20	30	280	56	84	700	142	10	85	26					
0	18	40	100	18	40	500	92	00	73	60					
0	05	40	240	12	96	600	32	40	19	44					
0	90	30		147	00		512	10	365	10					
0	07	30	600	43	80	750	54	75	10	95					
0	21	80	525	114	45	750	163	50	49	05					
0	29	10		158	25		218	25	60	00					
0	11	80	450	53	10	750	88	50	35	40					
—	—	—	—	—	—	—	—	—	—	—			001	70	
0	25	30	450	113	85	750	189	75	75	90					
—	—	—	—	—	—	—	—	—	—	—			001	20	
—	—	—	—	—	—	—	—	—	—	—			000	80	
—	—	—	—	—	—	—	—	—	—	—			000	80	
—	—	—	—	—	—	—	—	—	—	—			002	90	
—	—	—	—	—	—	—	—	—	—	—			002	70	
—	—	—	—	—	—	—	—	—	—	—			000	70	
0	69	70	420	292	74	700	487	90	195	16					
0	80	50	420	338	10	700	563	50	225	40					
—	—	—	—	—	—	—	—	—	—	—			005	00	
1	87	30		797	79		1329	65	531	86			015	80	

1	2	3	4	5	6	
Vaccinia ly	Ha_1	14	9/256		Eg. Åke Larsson, N:14 (se lit. Gd)	
				1688	Vaj²	ingo
				1689a	Åker, myra på sand	0,3–0,4
					Summa	
D:o	Ha_2	46	9/256		Eg. Åke Larsson, N:14 (se lit. Ha_1)	
				1689b	Åker, myra på sand	0,2–0,4
					Summa	
D:o	Hb	44	3/32		Eg. Ingemar Nilsson	
				1690	Åker, gamla gräsen	0,0–0,2
				1691	D:o, torfm. på kalk	0,0–0,3
				1692	D:o D:o	0,1–0,3
				1693	D:o, gamla gräsen	0,0–0,2
				1694	D:o, torfm. på sand	0,1–0,3
				1695	D:o D:o	0,5–0,7
				1696	D:o, gamla gräsen	0,0–0,2
				1697	D:o D:o	0,1–0,2
					Summa	
D:o	Hc	15	19/192 23/192		Eg. Ola Bengtsson och Ola Rasmusson	
				1698	Åker, torfm. på sand o. lera	0,1–0,2
				1699	D:o, gamla gräsen	0,0–0,2
				1700	D:o, torfm. på kalk o. lera	0,3
				1701	D:o D:o	0,3–0,4
				1702	D:o, gamla gräsen	0,0–0,1
				1703	D:o, torfm. på sand o. kalk	0,1–0,3
					Summa	
D:o	Hd	15	19/192		Eg. Ola Bengtsson	
				1704	Åker, torfm. på sand o. kalk	0,2
					Transport	

7	8	9	10	11		12	13		14		15		Inya.		
—	—	—	—	—	—	—	—	—	—	—					
													0	49	90
0	68	00	360	244	80	600	408	00	163	20					
0	68	00		244	80		408	00	163	20			0	49	90
0	48	00	360	172	80	600	288	00	115	20					
0	48	00		172	80		288	00	115	20					
0	23	30	100	23	30	500	116	50	93	20					
0	20	20	280	56	56	700	141	40	84	84					
0	10	70	280	29	96	700	74	90	44	94					
0	11	40	0,00	0	00	400	45	60	45	60					
0	02	80	240	6	72	600	16	80	10	08					
0	01	20	300	3	60	600	7	20	3	60					
0	14	10	100	14	10	500	70	50	56	40					
0	03	20	150	4	80	500	16	00	11	20					
0	86	90		139	04		488	90	349	86					
0	08	30	180	14	94	600	49	80	34	86					
0	06	80	100	6	80	500	34	00	27	20					
0	07	00	280	19	60	700	49	00	29	40					
0	00	40	350	1	40	700	2	80	1	40					
0	09	50	40	3	80	400	38	00	34	20					
0	13	00	280	36	40	700	91	00	54	60					
0	45	00		82	94		264	60	181	66					
0	24	30	280	68	04	700	170	10	102	06					
0	24	30		68	04		170	10	102	06					

1	2	3	4	5	6	
					Transport	
Vaccberga by	Hd	15	19/192		Ägare Ola Bengtsson	
				1705	Utsäd gamla grafvar	0,0–0,2
				1706	d:, torfm. på sand	0,2–0,3
				1707	d:, gamla grafvar	0,0–0,1
					Summa	
d:o	He,	49	293/2314		Ägare Ola Persons änka, Stockholmsgården 2/3 del af mannen samt Håkan Andersson, N:12 Rödenäs 1/3 del d:o	
				1708	Utsäd torfm. på sand	0,2–0,4
				1709	d:, gamla grafvar	0,0–0,2
				1710	d:, torfm. på kalk	0,1–0,3
				1711	d: d:	0,1–0,3
				1712	d:, gamla grafvar	0,0–0,1
				1713	d:, torfm. på sand o kalk	0,1–0,3
				1714	d: d:	0,3–0,4
				1715	d:, gamla grafvar	0,0–0,2
				1716	d:, d:	0,0–0,2
					Summa	
d:o	Hf	16	1/16		Ägare Hörnes kyrka utr. Sven Andersson	
				1717	Utsäd gamla grafvar	0,0–0,2
				1718	d:, torfm. på sand o kalk	0,4
				1719	d: d:	0,1–0,3
				1720	d:, gamla grafvar	0,0–0,1
				1721	d:, torfm. på kalk	0,1–0,3
				1722	d: d:	0,1–0,3
				1723	d:, gamla grafvar	0,0–0,2
				1724	d:, torfm. på sand	0,1–0,3
					Summa	

7	8	9	10	11		12	13		14		15		Inyo.		
0	24	30		68	04		170	10	102	06					
0	26	00	50	13	00	500	130	00	117	00					
0	03	50	350	12	25	700	24	50	12	25					
0	01	00	150	1	50	500	5	00	3	50					
0	54	80		94	79		329	60	234	81					
0	08	40	280	23	52	700	58	80	35	28					
0	25	80	100	25	80	500	129	00	103	20					
0	33	20	280	92	96	700	232	40	139	44					
0	19	20	350	67	20	700	134	40	67	20					
0	14	50	40	5	80	400	58	00	52	20					
0	02	30	240	5	52	600	13	80	8	28					
0	02	50	420	10	50	700	17	50	7	00					
0	00	20	100	0	20	500	1	00	0	80					
0	22	50	210	47	25	700	157	50	110	25					
1	28	60		278	75		802	40	523	65					
0	07	20	180	12	96	600	43	20	30	24					
0	01	10	420	4	62	700	7	70	3	08					
0	00	90	240	2	16	600	5	40	3	24					
0	05	70	40	2	28	400	22	80	20	52					
0	05	60	350	19	60	700	39	20	19	60					
0	11	20	280	31	36	700	78	40	47	04					
0	09	80	40	3	92	400	39	20	35	28					
0	02	20	180	3	96	600	13	20	9	24					
0	43	70		80	86		249	10	168	24					

1	2	3	4	5	6	
Vaunberga by	Hg	16	1/16		Eg. Hörup kyrka	
					stn. Per Isaksson	
				1725	stny, torfm. på sand	0,1–0,3
				1726	d., gamla grafvar	0,0–0,2
				1727	d., torfm. på kalk	0,1–0,3
				1728	d. d.	0,1–0,3
				1729	d., gamla grafvar	0,0–0,1
				1730	d., torfm. på sand o. kalk	0,1–0,3
				1731	d. d.	0,3–0,5
				1732	d., gamla grafvar	0,0–0,2
					Summa	
d:o	Hh,	11	4/21		Eg. Ola Persson (se egof. 1777)	
				1733	stny, gamla grafvar	0,1–0,2
				1734	d., torfm. på lera o. sand	0,2–0,3
				1735	d., gamla grafvar	0,0–0,2
				1736	d., torfm. på lera o. sand	0,3–0,5
				1737	d., torfm. på sand o. kalk	0,1–0,2
				1738	d., gamla grafvar	0,0–0,1
				1739	d., torfm. på kalk	0,1–0,3
				1740	d. d.	0,3–0,5
				1741	d. d.	0,1–0,3
				1742	d., gamla grafvar	0,0–0,2
					Summa	
d:o	Hi,	11	afs.		Innehafv. Sven Svensson	
					afs. fr. Ola Persson 4/21 mtl.	
					(se egof. 1772)	
				1743	stny, torfm. på kalk	0,1–0,2
				1744	åker, myr på sand	0,2–0,3
				1745	d. d.	0,2–0,3
				1746	stny, torfm. på kalk	0,1–0,2
				1747	d., gamla grafvar	0,0–0,2
					Summa	

7	8	9	10	11		12	13		14		15		Труд.		
	002	50	180	4	50	600	15	00	10	50					
	010	90	40	4	36	400	43	60	39	24					
	012	70	280	35	56	700	88	90	53	34					
	006	40	350	22	40	700	44	80	22	40					
	003	90	40	1	56	400	15	60	14	04					
	002	90	240	6	96	600	17	40	10	44					
	001	60	420	6	72	700	11	20	4	48					
	007	10	180	12	78	600	42	60	29	82					
	048	00		94	84		279	10	184	26					
	007	90	120	9	48	600	47	40	37	92					
	003	60	300	10	80	600	21	60	10	80					
	011	00	180	19	80	600	66	00	46	20					
	004	80	560	26	88	700	33	60	6	72					
	008	50	250	21	25	500	42	50	21	25					
	012	00	40	4	80	400	48	00	43	20					
	010	70	280	29	96	700	74	90	44	94					
	003	80	375	14	25	750	28	50	14	25					
	034	20	350	119	70	700	239	40	119	70					
	016	40	40	6	56	400	65	60	59	04					
	1 12	90		263	48		667	50	404	02					
	006	00	180	10	80	600	36	00	25	20					
	012	80	240	30	72	600	76	80	46	08					
	005	40	240	12	96	600	32	40	19	44					
	004	40	120	5	28	600	26	40	21	12					
	005	20	50	2	60	500	26	00	23	40					
	033	80		62	36		197	60	135	24					

1	2	3	4	5	6.	
Vallberga bg	HK	11	1/21 m. fl.		Reg. Ola Persson m. fl.	
				1748	Utsp., gamla grafver	0,0–0,2
				1749	d. torfm. på kalk	0,1–0,3
				1750	d. d.	0,1–0,3
				1751	d. d.	0,3–0,4
				1752	d. d.	0,1–0,3
				1753	d. d.	0,3–0,4
				1754	d. d.	0,1–0,3
				1755	d. d.	0,1–0,3
				1756	d., gamla grafver	0,0–0,1
				1757	d. torfm. på sand o. kalk	0,1–0,2
				1758	d. d.	0,3–0,4
				1759	d. d.	0,0–0,2
				1760	d. gamla grafver	0,0–0,2
				1761	d. torfm. på lera o. sand	0,2–0,3
				1762	d. gamla grafver	0,1–0,2
				1763	d. d.	0,0–0,1
				1764	d. d.	0,1–0,2
				1765	d. torfm. på sand o. kalk	0,1–0,3
				1766	d. d.	0,3–0,4
				1767	d. gamla grafver	0,0–0,1
				1768	d. torfm. på kalk	0,1–0,3
				1769	d. d.	0,0–0,3
				1770	d., gamla grafver	0,0–0,2
					Summa	
Dito	HI	11	9/1.		Reg. Sven Jonsson, Rödeup N:o 1826	
				1771	Utsp., gamla grafver	0,0–0,2
					Summa	

7	8	9	10	11		12	13		14		15	Inyo.
0	11	20	40	4	48	400	44	80	40	32		
0	06	00	280	16	80	700	42	00	25	20		
0	03	90	280	10	92	700	27	30	16	38		
0	09	80	450	44	10	750	73	50	29	40		
0	05	00	280	14	00	700	35	00	21	00		
0	02	10	375	7	88	750	15	75	7	87		
0	01	20	280	3	36	700	8	40	5	04		
0	02	60	280	7	28	700	18	20	10	92		
0	09	90	40	3	96	400	39	60	35	64		
0	07	50	250	18	75	500	37	50	18	75		
0	02	40	420	10	08	700	16	80	6	72		
0	05	00	180	9	00	600	30	00	21	00		
0	05	40	80	4	32	400	21	60	17	28		
0	03	30	300	9	90	600	19	80	9	90		
0	00	80	120	0	96	600	4	80	3	84		
0	02	20	100	2	20	500	11	00	8	80		
0	10	00	100	10	00	500	50	00	40	00		
0	07	00	300	21	00	600	42	00	21	00		
0	01	00	360	3	60	600	6	00	2	40		
0	05	80	40	2	32	400	23	20	20	88		
0	02	50	280	7	00	700	17	50	10	50		
0	14	00	280	39	20	700	98	00	58	80		
0	07	00	40	2	80	400	28	00	25	20		
1	25	60		253	91		710	75	456	84		
0	09	70	80	7	76	400	38	80	31	04		
0	09	70		7	76		38	80	31	04		

1	2	3	4	5	6	
Vallberga by	Hi 2	11	afs.		Innehafv. Sven Svensson	
					afs. fr. Ola Persons 4/21 mtl. m. fl:s	
					(se egofij. 1747)	
				1772	Jord o trädgård	0,1 – 0,3
				1773	åker, myra på sand	0,2 – 0,3
				1774	d: d:	0,2 – 0,3
				1775	äng, torfm. på kalk	0,1 – 0,2
				1776	d:, gamla grafvar	0,0 – 0,2
					Summa	
d:	Hi 2	11	4/21 m. fl.		Eg. Ola Persson m. fl. (egof. 1742)	
				1777	äng, gamla grafvar	0,0 – 0,2
				1778	d:, torfm. på kalk	0,0 – 0,3
				1779	d: d:	0,1 – 0,3
				1780	d:, gamla grafvar	0,0 – 0,1
				1781	d:, torfm. på sand o kalk	0,1 – 0,2
				1782	d: d:	0,3 – 0,5
				1783	d:, gamla grafvar	0,1 – 0,2
				1784	d:, torfm. på sand o lera	0,3 – 0,4
				1785	d:, gamla grafvar	0,0 – 0,3
					Summa	
Vallberga by och Rödemp by	Hm	34 14	1/2 1/2		Under Högsta gäld	
					Eg. Grefve H. Piper	
					ekn. Jöns Gudmundsson	
				1786	äng, torfm. på lera	0,1 – 0,4
				1787	d:, gamla grafvar	0,0 – 0,1
				1788	d:, torfm. på kalk	0,1 – 0,3
				1789	d: d:	0,2 – 0,6
				1790	d:, gamla grafvar	0,0 – 0,2
				1791	d:, torfm. på sand	0,2 – 0,4
					Summa	

7	8	9	10	11		12	13		14		15		Imp.		
0	01	00	420	4	20	600	6	00	1	80					
0	04	50	350	15	75	700	31	50	15	75					
0	03	60	180	6	48	600	21	60	15	12					
0	04	80	180	8	64	600	28	80	20	16					
0	06	60	60	3	96	600	39	60	35	64					
0	20	50		39	03		127	50	88	47					
0	14	20	40	5	68	400	56	80	51	12					
0	33	80	280	94	64	700	236	60	141	96					
0	07	80	280	21	84	700	54	60	32	76					
0	14	50	40	5	80	400	58	00	52	20					
0	19	50	180	35	10	600	117	00	81	90					
0	02	40	420	10	08	600	14	40	4	32					
0	00	50	100	0	50	500	2	50	2	00					
0	03	30	180	5	94	600	19	80	13	86					
0	26	50	180	47	70	600	159	00	111	30					
1	22	50		227	28		718	70	491	42					
1	03	20	280	288	96	700	722	40	433	44					
0	22	20	40	8	88	400	88	80	79	92					
0	04	10	280	11	48	700	28	70	17	22					
0	69	50	350	243	25	700	486	50	243	25					
0	41	60	40	16	64	400	166	40	149	76					
0	30	20	280	84	56	700	211	40	126	84					
2	70	80		653	77		1704	20	1050	43					

1	2	3	4	5	6	
Vaxberga by	Hn	32	1537/21880 1219/14784		Eg. Skom. Magnus Pettersson Enka Maria Håkansson	
				1792	Åker, myra på sand	0,2–0,5
				1793	dy, torfm. på sand	0,1–0,2
				1794	d. gamla grafor	0,0–0,1
					Summa	
d.	Ho	32	afs.		Eg. Måns Persson, Fårberga	
				1795	dy, gamla grafor	0,0–0,1
				1796	d. torfm. på kalk	0,0–0,3
				1797	d. d.	0,2–0,3
				1798	d. gamla grafor	0,0–0,1
				1799	d. torfm. på lera o. sand	0,1–0,2
				1800	åker d.	0,1–0,3
				1801	d. myra på lera	0,3–0,4
				1802	d. d.	0,2–0,3
				1803	d. d.	0,2–0,3
					Summa	
d.	Hp1	17	1/48		Eg. Jöns Persson, N. 29	
				1804	Dy	ingo
				1805	dy, torfm. på lera	0,2–0,3
				1806	d. d.	0,2–0,3
				1807	d. d.	0,2–0,3
				1808	åker, myra på lera	0,2–0,4
				1809	d. d.	0,2–0,4
					Summa	
d.	Hq1	37	1/4		Eg. Anders Olsson, N. 37	
				1810	åker, myra på lera	0,2–0,4
				1811a	d. d.	0,2–0,3
				1812a	d. d.	0,3–0,5
				1820	dy, torfm. på lera	0,3–0,5
					Transport	

7	8	9	10	11	12	13	14	15	Imp.
0	13	60	350	47 60	700	95 20	47 60		
0	07	60	280	21 28	700	53 20	31 92		
0	31	90	40	12 76	400	127 60	114 84		
0	53	10		81 64		276 00	194 36		
0	00	50	40	0 20	400	2 00	1 80		
0	55	20	210	115 92	700	386 40	270 48		
0	02	20	280	6 16	700	15 40	9 24		
0	10	00	30	3 00	300	30 00	27 00		
0	09	50	240	22 80	600	57 00	34 20		
0	14	50	210	30 45	700	101 50	71 05		
0	36	90	350	129 15	700	258 30	129 15		
0	13	60	350	47 60	700	95 20	47 60		
0	13	70	280	38 36	700	95 90	57 54		
1	56	10		393 64		1041 70	648 06		
—	—	—	—	—	—	—	—		0 43 40
0	21	50	300	64 50	750	161 25	96 75		
0	27	90	400	111 60	800	223 20	111 60		
0	65	00	588	382 20	840	546 00	163 80		
0	01	00	720	7 20	800	8 00	0 80		
0	02	50	720	18 00	800	20 00	2 00		
1	17	90		583 50		958 45	374 95		0 43 40
0	10	40	756	78 62	840	87 36	8 74		
0	04	70	672	31 58	840	39 48	7 90		
0	04	40	588	25 87	840	36 96	11 09		
0	40	40	504	203 62	840	339 36	135 74		
0	59	90		339 69		503 16	163 47		

1	2	3	4	5	6	
					Transport	
Vaurberga by	Hq1	37	1/4		Reg. Anders Olsson, N:37	
				1821	Ahy, gamla gropar	0,1–0,2
				1822	d:, torfm. på lera	0,4–0,5
				1823	d: d:	0,3–0,5
				1824	d: d:	0,2–0,3
				1825	d:, gamla gropar	0,1
				1826	d: d:	0,0–0,3
					Summa	
d:	Hq2	37	1/4		Reg. Anders Olsson	
				1811b	Ahy, myra på lera	0,2–0,3
				1812b	d:, d:	0,2–0,5
				1813	Ahy, torfm. på lera	0,3–0,5
				1814	d:, gamla gropar	0,0–0,2
				1815	d: d:	0,2–0,3
				1816	d: d:	0,2
				1817	d:, torfm. på lera	0,3–0,4
				1818	d:, gamla gropar	0,0–0,2
				1819	d:, torfm. på lera	0,3–0,5
				1827	d:, gamla gropar	0,0–0,3
				1828	d:, torfm. på lera	0,3–0,5
				1829	d:, gamla gropar	0,0–0,3
				1830	d:, torfm. på lera	0,3–0,5
				1831	d:, gamla gropar	0,0–0,3
				1832	d:, torfm. på lera	0,3–0,6
				1833	d:, gamla gropar	0,1–0,3
				1834	d: d:	0,1–0,3
				1835	d:, torfm. på lera	0,5–1,0
				1836	d:, gamla gropar	0,1–0,3
				1837	d:, torfm. på lera	0,3–0,5
					Transport	

7	8	9	10	11		12	13		14		15		Imp.		
0	59	90		339	69		503	16	163	47					
0	03	40	200	6	80	500	17	00	10	20					
0	05	30	400	21	20	800	42	40	21	20					
0	35	50	504	178	92	840	298	20	119	28					
0	30	50	300	91	50	750	228	75	137	25					
0	03	60	240	8	64	600	21	60	12	96					
0	30	00	180	54	00	600	180	00	126	00					
1	68	20		700	75		1291	11	590	36					
0	01	00	672	6	72	840	8	40	1	68					
0	04	00	588	23	52	840	33	60	10	08					
0	29	50	588	173	46	840	247	80	74	34					
0	20	70	120	24	84	600	124	20	99	36					
0	07	70	280	21	56	700	53	90	32	34					
0	03	10	280	8	68	700	21	70	13	02					
0	04	20	450	19	35	750	32	25	12	90					
0	21	00	180	37	80	600	126	00	88	20					
0	26	20	588	154	06	840	220	08	66	02					
0	25	70	180	46	26	600	154	20	107	94					
0	02	80	350	9	80	700	19	60	9	80					
0	21	10	120	25	32	600	126	60	101	28					
0	03	90	350	13	65	700	27	30	13	65					
0	30	50	180	54	90	600	183	00	128	10					
0	14	80	490	72	52	700	103	60	31	08					
0	08	20	180	14	76	600	49	20	34	44					
0	35	00	180	63	00	600	210	00	147	00					
0	07	80	450	35	10	750	58	50	23	40					
0	40	50	240	97	20	600	243	00	145	80					
0	24	50	640	156	80	800	196	00	39	20					
3	32	20		1059	30		2238	93	1179	63					

1	2	3	4	5	6	
					Transport	
Vaxberga by	Hq_2	37	1/4		Ep. Anders Olsson	
				1838	Barker	ingo
				1839	Åker, myra på lera	0,4
				1840	d. d.	0,3–0,5
				1841	d. d.	0,3–0,5
					Summa	
D:o	Hp_2	8	19/320		Ep. Göns Persson, N:o 29.	
				1842a	Äng, gamla gräsen	0,1–0,2
				1843a	d., torfm. på lera	0,4–0,5
				1844a	d., gamla gräsen	0,0–0,3
				1844b	d. d.	0,0–0,3
				1845a	d., torfm. på lera	0,3–0,6
					Summa	
D:o	Hp_3	8	19/320		Ep. Göns Persson, N:o 29.	
				1842	Äng, gamla gräsen	0,1–0,2
				1843	d., torfm. på lera	0,4–0,5
				1844	d., gamla gräsen	0,0–0,3
				1845	d., torfm. på lera	0,3–0,6
					Summa	
D:o	Hr_1	24	1/8		Ep. Åke Åkesson	
				1846a	Äng, gamla gräsen	0,0–0,2
					Summa	
D:o	Hr_2	24	1/8		Ep. Åke Åkesson	
				1846	Äng, gamla gräsen	0,0–0,2
				1847	d., torfm. på lera	0,4–0,6
					Summa	
D:o	Hs_1	24	1/8		Ep. Bengt Åkesson	
				1850a	Äng, gamla gräsen	0,0–0,2
					Summa	

7	8	9	10	11		12	13		14		15		Imp.		
3	32	20		1059	20		2238	93	1179	63					
													004	20	
001	90	640		12	16	800	15	20	3	04					
005	20	640		33	28	800	41	60	8	32					
006	80	640		43	52	800	54	40	10	88					
3	46	20		1148	26		2350	13	1201	87			004	20	
002	30	540		12	42	600	13	80	1	38					
002	80	640		17	92	800	22	40	4	48					
007	40	180		13	32	600	44	40	31	08					
003	00	180		5	40	600	18	00	12	60					
003	80	375		14	25	750	28	50	14	25					
0	19	30		63	31		127	10	63	79					
003	70	540		19	98	600	22	20	2	22					
012	70	640		81	28	800	101	60	20	32					
046	60	180		83	88	600	279	60	195	72					
005	90	375		22	13	750	44	25	22	12					
0	68	90		207	27		447	65	240	38					
009	20	240		22	08	600	55	20	33	12					
0	09	20		22	08		55	20	33	12					
068	40	240		164	16	600	410	40	246	24					
025	50	560		142	80	800	204	00	61	20					
093	90			306	96		614	40	307	44					
009	20	300		27	60	600	55	20	27	60					
009	20			27	60		55	20	27	60					

1	2	3	4	5	6	
Vaunberga by	Hs_2	24	1/8		Eg. Bengt Åkesson	
				1848	Åker, torfm. pålera	0,4–0,5
				1849	Äng, d.	0,4–0,6
				1850	d., gamla grafver	0,0–0,2
					Summa	
d.	Ht_1	24	1/8		Eg. Per Rasmusson	
				1851a	Äng, torfm. pålera	0,2–0,3
				1853a	d. d.	0,2–0,3
					Summa	
d.	Ht_2	24	1/8		Eg. Per Rasmusson	
				1851	Äng, torfm. pålera	0,2–0,3
				1852	d. d.	0,2–0,3
				1853	d. d.	0,2–0,3
				1854	d., gamla grafver	ingen
					Summa	
d.	Hu	15	23/192		Eg. Ola Rasmusson (se Hc)	
				1855	Åker, myrpålera	0,3–0,4
				1856	Äng, d.	0,2–0,3
					Summa	
d.	Hv	15	1/96		Eg. Ola Andersson	
				1857	Åker, myrpålera	0,2–0,3
				1858	d. d.	0,2–0,3
					Summa	
d.	Hx_1	15	1/48		Eg. Mårten Nilsson, N. 15	
				1859	Åker, myrpålera	0,2–0,4
					Summa	
d.	Hx_2	38	1/14		Eg. Mårten Nilsson, N. 15	
				1860	Åker, myrpålera	0,2–0,3
					Summa	
d.	Hy	38	3/7		Eg. Ola Andersson, N. 38	
				1861	Åker, myrpålera	0,2–0,3
				1862	d. d.	0,2–0,3
					Summa	

7	8	9	10	11		12	13		14		15		Imp.		
0	02	20	672	14	78	840	18	48	3	70					
0	41	00	720	295	20	900	369	00	73	80					
0	39	20	300	117	90	600	235	80	117	90					
0	82	50		427	88		623	28	195	40					
0	02	50	504	12	60	840	21	00	8	40					
0	02	00	280	5	60	400	8	00	2	40					
0	04	50		18	20		29	00	10	80					
0	14	00	504	70	56	840	117	60	47	04					
0	07	70	480	36	96	800	61	60	24	64					
0	02	40	280	6	72	400	9	60	2	88					
—	—	—	—	—	—	—	—	—	—	—			0	02	70
0	24	10		114	24		188	80	74	56			0	02	70
0	29	30	600	175	80	750	219	75	43	95					
0	30	00	375	112	50	750	225	00	112	50					
0	59	30		288	30		444	75	156	45					
0	48	00	480	230	40	800	384	00	153	60					
0	01	20	675	8	10	750	9	00	0	90					
0	49	20		238	50		393	00	154	50					
0	06	50	675	43	88	750	48	75	4	87					
0	06	50		43	88		48	75	4	87					
0	73	70	480	353	76	800	589	60	235	84					
0	73	70		353	76		589	60	235	84					
0	67	20	480	322	56	800	537	60	215	04					
0	45	30	560	253	68	800	362	40	108	72					
1	12	50		576	24		900	00	323	76					

1	2.	3	4	5	6.	
Vallberga by	Hz	66	hgh.		Eg. Jöns Andersson	
				1863	Åker, myrspåtea	0,2–0,3
					Summa	
d.	Fx₂	2	1/4		Eg. Anders Larsson	
				1864	Åker, myrspåtea	0,2–0,3
				1865	d. d.	0,2–0,3
				1866	d. d.	0,2–0,4
				1867	d. d.	0,2–0,4
				1868	d. d.	0,2–0,4
					Summa	
d.	Hä₁	22	29/720		Eg. Lars Larsson (se Rä Hä₂)	
				1869	Åker, myrspåtea	0,2–0,3
				1869a	d. d.	imp.
				1869b	Väg	d.
				1870	d.	d.
				1871	Åker, myrspåtea	0,2–0,4
				1871a	d. d.	imp.
				1871b	Väg	d.
				1872	Åker, myrspåtea	0,2–0,4
				1873	d. d.	0,2–0,4
				1874	d. d.	0,2–0,4
					Summa	
d.	Hä	22	1/720		Eg. Lars Ola Persson, N. 53	
				1875	Åker, myrspåtea	0,2–0,4
					Summa	
d.	Hö	45	1/4		Eg. Ola Larsson	
				1876	Åker, myrspåtea	0,2–0,3
					Summa	

7	8	9	10	11		12	13		14		15		Impo.		
0	07	40	525	38	85	750	55	50	16	65					
0	07	40		38	85		55	50	16	65					
0	05	40	525	28	35	750	40	50	12	15					
0	46	80	560	262	08	800	374	40	112	32					
0	19	80	640	126	72	800	158	40	31	68					
0	11	60	640	74	24	800	92	80	18	56					
0	12	70	640	81	28	800	101	60	20	32					
0	96	30		572	67		767	70	195	03					
0	01	40	600	8	40	750	10	50	2	10					
—	—	—	—	—	—	—	—	—	—	—			0	00	90
—	—	—	—	—	—	—	—	—	—	—			0	00	20
—	—	—	—	—	—	—	—	—	—	—			0	01	10
0	58	00	640	371	20	800	464	00	92	80					
—	—	—	—	—	—	—	—	—	—	—			0	04	00
—	—	—	—	—	—	—	—	—	—	—			0	07	00
0	46	00	640	294	40	800	368	00	73	60					
0	37	60	640	240	64	800	300	80	60	16					
0	19	00	640	121	60	800	152	00	30	40					
1	62	00		1036	24		1295	30	259	06			0	13	20
0	29	00	640	185	60	800	232	00	46	40					
0	29	00		185	60		232	00	46	40					
0	02	90	720	20	88	800	23	20	2	32					
0	02	90		20	88		23	20	2	32					

1	2	3	4	5	6	
Vaunberga by	Ia	13			Mencelhemman	
			1/2		tr. Hans Nilsson	
			1/2		tr. Per Nilsson	
				1687 d	Åker, myra på sand	
				1877	Äng, torfm. på sandbl. lera	0,0–0,3
				1878	d., gamla grafor	0,0–0,1
				1879	d., torfm. på kalk-lera	0,2–0,3
				1880	d. d.	0,2
				1881	d., gamla grafor	0,0–0,3
				1882	d., torfm. på kalk-sand	0,1–0,3
				1883	d. d.	0,5–0,6
				1884	d., gamla grafor	0,0–0,2
				1885	d., torfm. på kalk	0,2
				1886	d., d. sand	0,1–0,2
				1887	d., myra på sand	0,2–0,3
					Summa	
d:o	Ib	14	9/512		Reg. Måns Larsson d. y.	
				1888	Åker, myra på sand	0,3–0,2
					Summa	
d:o	Ic	33	1/4		Reg. Göran Månsson	
				1889	Åker, myra på sand	0,2–0,3
				1890	Äng, torfm. på sand	0,2–0,3
				1891	d., gamla grafor	0,0–0,2
				1892	d., torfm. på sand	0,2–0,3
				1893	d. d.	0,1–0,3
				1894	d., gamla grafor	0,0–0,2
				1895	d. d.	0,0–0,1
				1896	d., torfm. på lera-sand	0,1–0,3
					Summa	

7	8	9	10	11		12	13		14		15	Inga.
0	12	90	420	54	18	700	90	20	36	12		
2	50	50	200	501	00	500	1252	50	751	50		
0	17	70	80	14	16	400	70	80	56	64		
0	00	80	210	1	68	700	5	60	3	92		
0	00	80	210	1	68	700	5	60	3	92		
0	22	80	40	9	12	400	91	20	82	08		
0	76	80	180	138	24	600	460	80	322	56		
0	02	00	450	9	00	750	15	00	6	00		
0	88	80	80	71	04	400	355	20	284	16		
0	01	00	150	1	50	500	5	00	3	50		
0	04	20	300	12	60	600	25	20	12	60		
0	11	60	350	40	60	500	58	00	17	40		
4	89	90		854	80		2435	20	1580	40		
0	52	90	280	148	12	400	211	60	63	48		
0	52	90		148	12		211	60	63	48		
0	14	60	300	43	80	500	73	00	29	20		
0	44	60	225	100	35	750	334	50	234	15		
0	23	50	100	23	50	500	117	50	94	00		
0	11	20	450	50	40	750	84	00	33	60		
0	07	90	240	18	96	600	47	40	28	44		
0	14	90	80	11	92	400	59	60	47	68		
0	02	90	80	2	32	400	11	60	9	28		
1	91	80	250	479	50	500	959	00	479	50		
3	11	40		730	75		1686	60	955	85		

1	2	3	4	5	6	
Vallberga by	Id	18	9/80		Ej Jöns Nilsson	
				1897	åker, myra på lera o sand	0,3
				1898	Sönt o trädgård	0,2–0,3
				1899	åker, myra på lera	0,3–0,4
				1900	d. d.	0,2–0,3
				1901	d. d.	0,2–0,3
				1902	d. d.	0,2–0,3
				1903	åg, torfm. på sand o lera	0,1–0,3
				1904	d. d. sand	0,3–0,4
				1905	d. gamla grafvar	0,0–0,2
				1906	d. d.	0,0–0,2
				1907	d. torfm. på sand	0,1–0,2
				1908	d. d.	0,2–0,3
				1909	d. gamla grafvar	0,0–0,1
				1910	d. torfm. på sand	0,1–0,2
				1911	d. d.	0,2–0,3
				1912	åker, myra på sand	0,2–0,4
					Summa	
Dito	Hä 2	14	2/512		Ej Sven Persson, N. 22 (se Hä 2)	
				1913	åker, myra på sand	0,3–0,2
					Summa	
Dito	Ic	43	1/8		Kronofideikommisset	
					Arr. Jöns Andersson	
				1914	åker, myra på sand	0,2–0,3
				1914a	d. d.	0,2–0,3
				1915	åg, torfm. på sand	0,1–0,2
				1916	d. d.	0,1–0,3
				1917	d. gamla grafvar	0,1–0,2
				1918	d. d.	0,0–0,2
				1919	d. torfm. på sand	0,1–0,2
					Transport	

7	8	9	10	11		12	13		14		15		Inyo.
0	48	80	360	175	68	600	292	80	117	12			
0	04	60	400	18	40	500	23	00	4	60			
0	13	30	240	31	92	600	79	80	47	88			
0	08	50	180	15	30	600	51	00	35	70			
0	10	80	180	19	44	600	64	80	45	36			
0	14	60	240	35	04	600	87	60	52	56			
0	44	20	200	88	40	500	221	00	132	60			
0	06	30	300	18	90	600	37	80	18	90			
0	06	30	120	7	56	400	25	20	17	64			
0	22	30	40	8	92	400	89	20	80	28			
0	11	60	150	17	40	500	58	00	40	60			
0	05	80	375	21	75	750	43	50	21	75			
0	06	80	80	5	44	400	27	20	21	76			
0	27	00	210	56	70	700	189	00	132	30			
0	16	20	240	38	88	600	97	20	58	32			
0	15	30	250	38	25	500	76	50	38	25			
2	62	40		597	98		1463	60	865	62			
0	29	40	240	70	56	400	117	60	47	04			
0	29	40		70	56		117	60	47	04			
0	20	20	160	32	32	400	80	80	48	48			
0	35	60	160	56	96	400	142	40	85	44			
0	16	00	80	12	80	400	64	00	51	20			
0	33	00	280	92	40	700	231	00	138	60			
0	16	00	80	12	80	400	64	00	51	20			
0	28	40	0.00	0	00	400	113	60	113	60			
0	20	10	200	40	20	500	100	50	60	30			
1	69	30		247	48		796	30	548	82			

1	2	3	4	5	6	
					Transport	
Vallberga lg	Ie	43	1/8		Mensalhemman	
					Utr. Göns Andersson	
				1920	Avg. torfm. på sand	0,2–0,3
				1921	d., gamla grafvar	0,0–0,2
				1922	d. d.	0,0–0,2
					Summa	
d.	If	43	1/4		Mensalhemman	
					Utr. Ola Jönsson	
				1923	Avg. gamla grafvar	0,0–0,2
				1924	d. d.	0,0–0,2
				1925	d. torfm. på sand å lera	0,2
				1926	Åker, myllapå sand	0,2–0,3
				1927	d. d.	0,2–0,3
					Summa	
d.	Fi_2	51	1/2		Mensalhemman	
					Utr. Hans Nilsson, N:51	
					(se Rita Fi_1)	
				1928	Åker, myllapå lera	0,2–0,3
				1928a	d.	
				1929	Avg. torfm. på lera	0,1–0,2
				1930	d. d.	0,2–0,3
				1931	d., gamla grafvar	0,0–0,2
				1932	Åker, mylla på sand	0,2–0,4
					Summa	
d.	Ig	46	31/256		Eg. Nils Nilsson	
				1933	Åker, myllapå sand	0,2–0,3
					Summa	
d.	Ih	35	afs.		Måns Jönsson	
				1934	Åker, myllapå sand	0,2–0,4
				1935	Avg. torfm. på sand	0,1–0,2
					Transport	

7	8	9	10	11		12	13		14		15		Inyo.
1	69	30		247	48		796	30	548	82			
0	14	90	120	17	88	400	59	60	41	72			
0	15	60	40	6	24	400	62	40	56	16			
0	17	80	80	14	24	400	71	20	56	96			
2	17	60		285	84		989	50	703	66			
0	01	50	80	1	20	400	6	00	4	80			
0	02	70	80	2	16	400	10	80	8	64			
1	86	00	200	372	00	500	930	00	558	00			
0	19	00	360	68	40	600	114	00	45	60			
0	23	20	360	83	52	600	139	20	55	68			
2	32	40		527	28		1200	00	672	72			
0	24	00	420	100	80	700	168	00	67	20			
0	14	20	525	74	55	750	106	50	31	95			
0	11	00	150	16	50	500	55	00	38	50			
0	08	60	280	24	08	700	60	20	36	12			
0	05	50	0,00	0	00	500	27	50	27	50			
0	19	60	180	35	28	300	58	80	23	52			
0	82	90		251	21		476	00	224	79			
0	40	00	210	84	00	300	120	00	36	00			
0	40	00		84	00		120	00	36	00			
0	23	50	180	42	30	300	70	50	28	20			
0	04	40	180	7	92	600	26	40	18	48			
0	27	90		50	22		96	90	46	68			

1	2	3	4	5	6.	
					Transport	
Vaurlanga by	Ik	35	afs.		Måns Jönsson	
				1936	Åker, gamla grafvar	0,0–0,2
				1937	d. torfm. på sand	0,2–0,3
				1938	d. d.	0,2–0,3
				1939	d. gamla grafvar	0,0–0,2
				1940	Åker, myrspåla	0,2–0,3
				1941	Tomt o. trädgård	0,1–0,3
					Summa	
d.	Ii	35	afs.		Jöns Persson	
				1942	Åker, myrspåla	0,2–0,3
				1943	Åker, gamla grafvar	0,0–0,2
				1943a	d. som väg	0,2–0,3
				1944	Åker, myrspåla	0,2–0,3
				1945	d. d.	0,2–0,3
				1946	Åker, torfm. på lera	0,1–0,3
				1947	d. d.	0,1–0,3
				1947a	d. d.	0,3–0,4
				1948	Åker, myrspå sand	0,2–0,4
				1949	Tomt	0,1–0,3
				1950	Trädgård	0,2–0,3
					Summa	
d.	Gi_2	46	1/16		Ej. Per Håkansons stubbar (se Gi_1)	
				1951	Åker, myrspå sand	0,2–0,3
					Summa	
d.	Ik	26	5/32		Ej. Nils Persson	
				1952a	Åker, myrspå sand	0,2–0,3
				1953	Åker, torfm. på sand	0,1–0,3
				1954a	d. gamla grafvar	0,0–0,2
				1955a	d. torfm. på lera-sand	0,1–0,2
					Transport	

7	8	9	10	11		12	13		14		15		Inyo.		
0	27	90		50	22		96	90	46	68					
0	02	80	0.00	0	00	500	14	00	14	00					
0	10	20	350	35	70	700	71	40	35	70					
0	12	80	350	44	80	700	89	60	44	80					
0	06	10	100	6	10	500	30	50	24	40					
0	50	20	525	263	55	750	376	50	112	95					
0	02	10	480	10	08	600	12	60	2	52					
1	12	10		410	45		691	50	281	05					
0	50	80	600	304	80	750	381	00	76	20					
0	10	70	100	10	70	500	53	50	42	80					
0	01	40	150	2	10	500	7	00	4	90					
0	22	50	420	94	50	700	157	50	63	00					
0	11	50	280	32	20	700	80	50	48	30					
0	04	30	180	7	74	600	25	80	18	06					
0	06	80	120	8	16	600	40	80	32	64					
0	01	50	180	2	70	600	9	00	6	30					
0	24	00	210	50	40	300	72	00	21	60					
0	03	10	240	7	44	300	9	30	1	86					
0	01	70	240	4	08	300	5	10	1	02					
1	38	30		524	82		841	50	316	68					
0	40	00	240	96	00	400	160	00	64	00					
0	40	00		96	00		160	00	64	00					
0	13	40	280	37	52	400	53	60	16	08					
0	02	70	150	4	05	500	13	50	9	45					
0	11	50	50	5	75	500	57	50	51	75					
0	08	30	180	14	94	600	49	80	34	86					
0	35	90		62	26		174	40	112	14					

1	2	3	4	5	6	
					Transport	
Vaunbuga by	Ik	26	5/32		Eg. Nils Persson	
				1956	Åker, torfm. på lera-sand	0,1–0,2
				1957a	Åker, myra på lera	0,2–0,3
				1958a	Åker, torfm. på lera	0,1–0,3
				1959a	d., gamla grafvar	0,0–0,3
				1960a	d., torfm. på lera	0,1–0,2
				1961a	Åker, myra på lera	0,2–0,3
					Summa	
d.	Il	26	23/160		Eg. Assar Alsons Enka och sonen Andres Assarsson samt Måns Jönsson, Vaunbuga nr. 33 och Hans Nilsson, Vaunbuga nr. 13	
					Brukare: Per Månsson	
				1952	Åker, myra på sand	0,2–0,3
				1954	Åker, gamla grafvar	0,0–0,2
				1955	d., torfm. på lera-sand	0,1–0,2
				1957	Åker, myra på lera	0,2–0,3
				1958	Åker, torfm. på lera	0,1–0,3
				1959	d., gamla grafvar	0,1–0,3
				1960	d., torfm. på lera	0,1–0,2
				1961	Åker, myra på lera	0,2–0,3
					Summa	
Rödeungs socken						
Rödeungs by	Im	21	3/8		Eg. 1423/4800 Johan Larsson	
					" 77/4800 Sven Svensson, nr. 32	
					" 1/16 Andres Månsson	
				1962	Åker, myra på lera	0,2–0,3
				1963	Åker, torfm. på lera	0,1–0,2
				1964	d., gamla grafvar	0,0–0,2
				1965	d., torfm. på lera	0,1–0,2
				1966	d., d.	0,2–0,3
				1966a	Åker, myra på lera	0,2–0,3
				1967	Åker, torfm. på lera	0,1–0,2
					Transport	

7	8	9	10	11		12	13		14		15	Imp.
0	35	90		62	26		174	40	112	14		
0	02	50	120	3	00	400	10	00	7	00		
0	14	40	420	60	48	700	100	80	40	32		
0	01	20	150	1	80	500	6	00	4	20		
0	06	90	40	2	76	400	27	60	24	84		
0	02	00	150	3	00	500	10	00	7	00		
0	29	60	525	155	40	750	222	00	66	60		
0	92	50		288	70		550	80	262	10		
0	21	20	180	38	16	300	63	60	25	44		
0	05	60	50	2	80	500	28	00	25	20		
0	11	40	210	23	94	700	79	80	55	86		
0	18	40	420	77	28	700	128	80	51	52		
0	00	50	150	0	75	500	2	50	1	75		
0	04	50	40	1	80	400	18	00	16	20		
0	02	50	150	3	75	500	12	50	8	75		
0	30	00	600	180	00	750	225	00	45	00		
0	94	10		328	48		558	20	229	72		
0	34	80	525	182	70	750	261	00	78	30		
0	03	60	150	5	40	500	18	00	12	60		
0	14	70	40	5	88	400	58	80	52	92		
0	03	10	150	4	65	500	15	50	10	85		
0	12	10	360	43	56	600	72	60	29	04		
0	02	00	420	8	40	700	14	00	5	60		
0	06	10	120	7	32	400	24	40	17	08		
0	76	40		257	91		464	30	206	39		

1	2	3	4	5	6
					Transport
Rödmyra by	Im	21	3/8		Eg. 1423/4800 Johan Larsson
					. 77/4800 Sven Larsson, N. 32
					. 1/16 Andres Månsson
				1968	Åker, gamla gräsar 0,0–0,2
				1969	d. d. 0,0–0,2
				1970	d. torfm. på sand 0,1–0,3
				1971	Åker, myra på sand 0,2–0,3
					Summa
Vaxbergs socken					
Vaxbergs by	Hlj	46	1/16		Eg. Mårten Nilsson, N. 15 (av H. N.)
				1972	Åker, myra på sand 0,2–0,3
					Summa
Rödmyra socken					
Rödmyra by	In	24			Eg. Hans Andersson
				1973a	Åker, myra på sand 0,2–0,3
				1975a	Åker, torfm. på sand 0,1–0,3
				1976a	d. gamla gräsar 0,0–0,2
				1977	d. som väg 0,3–0,4
				1978	d. torfm. på sand 0,2–0,3
				1979a	d. gamla gräsar 0,0–0,2
				1983a	d. torfm. på lera 0,1–0,3
				1984	d. gamla gräsar 0,0–0,1
				1985a	Åker, myra på lera 0,2–0,3
					Summa
d.	Io	24	2/9		Eg. Andres Johansson
				1973	Åker, myra på sand 0,2–0,3
				1974	d. d. 0,2–0,3
				1975	Åker, torfm. på sand 0,1–0,3
				1976	d. gamla gräsar 0,0–0,2
					Transport

7	8	9	10	11		12	13		14		15		Inye.		
0	76	40		257	91		464	30	206	39					
0	01	70	30	0	51	300	5	10	4	59					
0	26	30	30	7	89	300	78	90	71	01					
0	08	00	200	16	00	500	40	00	24	00					
0	14	40	240	34	56	400	57	60	23	04					
1	26	80		316	87		645	90	329	03					
0	20	00	240	48	00	400	80	00	32	00					
0	20	00		48	00		80	00	32	00					
0	13	40	150	20	10	300	40	20	20	10					
0	00	80	150	1	20	500	4	00	2	80					
0	06	20	100	6	20	500	31	00	24	80					
0	02	40	200	4	80	500	12	00	7	20					
0	01	40	350	4	90	500	7	00	2	10					
0	03	60	30	1	08	300	10	80	9	72					
0	17	90	120	21	48	400	71	60	50	12					
0	00	80	60	0	48	300	2	40	1	92					
0	17	70	525	92	93	750	132	75	39	82					
0	64	20		153	17		311	75	158	58					
0	09	00	200	18	00	400	36	00	18	00					
0	06	00	200	12	00	400	24	00	12	00					
0	08	80	200	17	60	500	44	00	26	40					
0	18	00	80	14	40	400	72	00	57	60					
0	41	80		62	00		176	00	114	00					

1	2	3	4	5	6	
					Transport	
Söderups by	I o	24	2/9		Eg. Anders Johansson	
				1979	Åker, gamla grafvar	0,0 – 0,2
				1980	d., torfm. på lera	0,1 – 0,2
				1981	d. d.	0,0 – 0,3
				1982	d., gamla grafvar	0,0 – 0,2
				1983	d., torfm. på lera	0,1 – 0,3
				1985	Åker, myra på lera	0,2 – 0,3
					Summa	
d.	I p1	24	1/320		Per Andersson Glemminge	
					Utr. Dragon A. Ström	
				1986a	Åker, myra på lera	0,2 – 0,3
				1987	Åker, graf	0,0 – 0,1
				1988a	d., torfm. på lera	0,1 – 0,2
				1989a	d., gamla grafvar	0,0 – 0,2
				1991a	d., torfm. på sand	0,1 – 0,3
				1992a	d. d.	0,2 – 0,3
				1994a	d. d.	0,2 – 0,3
				1995a	Åker, myra på sand	0,2 – 0,3
				1996a	Torf	
					Summa	
d.	I p2	30	af.		Per Andersson Glemminge	
					Utr. Dragon A. Ström	
				1986b	Åker, myra på lera	0,2 – 0,3
				1988b	Åker, torfm. på lera	0,1 – 0,2
				1989b	d., gamla grafvar	0,0 – 0,2
				1990	d., torfm. på sand	0,3 – 0,4
				1991b	d. d.	0,1 – 0,3
				1992b	d. d.	0,2 – 0,3
				1993	d., gamla grafvar	0,0 – 0,2
					Transport	

7	8	9	10	11		12	13		14		15	Inys.
0	41	80		62	00		176	00	114	00		
0	10	80	30	3	24	300	32	40	29	16		
0	00	50	120	0	60	400	2	00	1	40		
0	07	20	120	8	64	300	21	60	12	96		
0	09	00	40	3	60	400	36	00	32	40		
0	12	40	120	14	88	400	49	60	34	72		
0	34	40	525	180	60	750	258	00	77	40		
1	16	10		273	56		575	60	302	04		
0	15	00	600	90	00	750	112	50	22	50		
0	00	30	60	0	18	300	0	90	0	72		
0	00	70	200	1	40	500	3	50	2	10		
0	08	20	80	6	56	400	32	80	26	24		
0	04	30	160	6	88	400	17	20	10	32		
0	03	70	350	12	95	500	18	50	5	55		
0	06	30	210	13	23	700	44	10	30	87		
0	08	00	150	12	00	300	24	00	12	00		
0	00	70	240	1	68	300	2	10	0	42		
0	47	20		144	88		255	60	110	72		
0	25	80	600	154	80	750	193	50	38	70		
0	03	20	200	6	40	500	16	00	9	60		
0	18	40	80	14	72	400	73	60	58	88		
0	02	00	360	7	20	600	12	00	4	80		
0	01	00	160	1	60	400	4	00	2	40		
0	05	90	350	20	65	500	29	50	8	85		
0	04	10	80	3	28	400	16	40	13	12		
0	60	40		208	65		345	00	136	35		

1	2	3	4	5	6	
					Transport	
Röderups by	Ip_2	30	afs.		Per Andersson, Glemminge	
					Utr. Bragen A. Ström	
				1994b	dy, torfm. på sand	0,2–0,3
				1995b	Åker, myrmull på sand	0,2–0,3
				1996b	Torvt	
					Summa	
					Sven Persson	
D.	Ig	30	afs.			
				1997	Åker, myrmull på lera	0,2–0,3
				1998	Backe	imp
				1998a	Träsgård	0,3
				1999	Åker, myrmull på lera	0,2–0,4
				2000	dy, torfm. på lera	0,1–0,2
				2001	d., torv våg	0,2–0,4
				2002	d., gamla gropar	0,0–0,2
				2003	d. d.	0,1–0,2
				2004	d., torfm. på sand	0,3–0,4
				2005	d., gamla gropar	0,0–0,2
				2006	d., torv våg	0,2–0,4
				2007	d., torfm. på sand	0,2–0,3
				2008	Åker, myrmull på sand	0,2–0,3
				2009	dy, torfm. på sand	0,1–0,2
				2010	Åker, myrmull på sand	0,2–0,3
					Summa	
Vaneberga socken						
Vaneberga by	Gg_2	46	1/8		Eg. Anders Nilsson d. y.	
				2011	Åker, myrmull på sand	0,2–0,3
					Summa	

7	8	9	10	11		12	13		14		15		Inyo.		
0	60	40		208	65		345	00	136	35					
0	08	80	210	18	48	700	61	60	43	12					
0	18	50	150	27	75	300	55	50	27	75					
0	00	70	240	1	68	300	2	10	0	42					
0	88	40		256	56		464	20	207	64					
0	21	40	560	119	84	700	149	80	29	96					
—	—	—	—	—	—	—	—	—	—	—			0	09	60
0	00	60	630	3	78	700	4	20	0	42					
0	11	70	490	57	33	700	81	90	24	57					
0	03	20	150	4	80	500	16	00	11	20					
0	01	20	200	2	40	500	6	00	3	60					
0	00	60	80	0	48	400	2	40	1	92					
0	14	00	80	11	20	400	56	00	44	80					
0	06	60	420	27	72	600	39	60	11	88					
0	08	60	40	3	44	400	34	40	30	96					
0	01	50	150	2	25	500	7	50	5	25					
0	09	90	180	17	82	600	59	40	41	58					
0	20	80	300	62	40	600	124	80	62	40					
0	16	50	180	29	70	600	99	00	69	30					
0	20	70	200	41	40	400	82	80	41	40					
1	37	30		384	56		763	80	379	24			0	09	60
0	17	40	280	48	72	400	69	60	20	88					
0	17	40		48	72		69	60	20	88					

1	2	3	4	5	6	
Röderyp socken						
Röderyps leg	I r	15	1/4		Eg. Röderyp kyrka	
					Arr. Sven Svensson	
				2012	Åker, myra på sand	0,1–0,2
				2013	Äng, torfm. på sand	0,1–0,2
				2014	Åker, myra på sand	0,2–0,3
				2015	Äng, torfm. på sand	0,1–0,3
				2016	d., gamla grafvar	0,0–0,2
				2017	d., torfm. på lera	0,1–0,2
				2018	Åker, myra på lera	0,2–0,3
				2019	Backe	ing.
				2020	Åker, myra på lera	0,2–0,3
					Summa	
d.	I st	11	afs. 359 / 4608		Eg. Kamrern. Sven Nilsson, N:o 20	
					och Johan Larsson, N:o 21.	
				2021	Tomt o trädgård	0,2–0,3
				2022	Åker, myra på lera	0,2–0,3
				2023	d. d.	0,1–0,3
				2024	Äng, gamla grafvar	0,0–0,2
				2025	d., torfm. på lera	0,1–0,3
				2026	d., gamla grafvar	0,1–0,2
				2027	Åker, myra på sand	0,2–0,3
				2028	Äng, torfm. på sand	0,1–0,2
				2029	Åker, myra på sand	0,1–0,2
					Summa	
d.	I t	10	1		Sonkyrkohamman	
					Arr. Ola Tufvesson	
				2030	Åker, myra på sand	0,2–0,3
				2031	d. d.	0,2–0,3
				2032	Äng, gamla grafvar	0,1–0,2
					Transport	

7	8	9	10	11		12	13		14		15		Engs.		
	007	80	150	11	70	300	23	40	11	70					
	001	60	90	1	44	300	4	80	3	36					
	009	10	300	27	30	600	54	60	27	30					
	000	70	180	1	26	600	4	20	2	94					
	007	60	80	6	08	400	30	40	24	32					
	001	40	180	2	52	600	8	40	5	88					
	004	60	600	27	60	750	34	50	6	90					
													001	40	
	007	00	600	42	00	750	52	50	10	50					
	039	80		119	90		212	80	92	90			001	40	
	012	20	540	11	88	600	13	20	1	32					
	018	60	600	111	60	750	139	50	27	90					
	008	80	350	30	80	700	61	60	30	80					
	005	70	80	4	56	400	22	80	18	24					
	000	80	180	1	44	600	4	80	3	36					
	000	70	80	0	56	400	2	80	2	24					
	017	00	300	51	00	600	102	00	51	00					
	001	70	90	1	53	300	5	10	3	57					
	013	30	150	19	95	300	39	90	19	95					
	068	80		233	32		391	70	158	38					
	012	60	180	22	68	300	37	80	15	12					
	016	60	250	41	50	500	83	00	41	50					
	001	00	80	0	80	400	4	00	3	20					
	030	20		64	98		124	80	59	82					

1	2	3	4	5	6.	
					Transport	
Rödmyra by	It	10	1		Donkyrkohemman	
					Arr. Ola Tufesson	
				2033	Åkr, torfm. pålera	0,1–0,3
				2034	d., torn väg	0,1–0,3
				2035	d., gamla grafver	0,0–0,3
				2036	Åker, torfm. pålera	0,2–0,3
					Summa	
d.	Iu	10	1		Donkyrkohemman	
					Arr. Ola Tufesson	
				2037	Åkr, myrapålera	0,1–0,3
				2038	Åker, d.	0,2–0,3
				2039	Backe	ingo
				2040	Åker, myrapålera	0,2–0,3
				2041	Tomt o trädgård	0,2–0,3
					Summa	
d.	Iv	26	1/16		Eg. Truls Larsson	
				2042	Åker, myrapålera	0,2–0,3
				2043	Backe	ingo
				2044	Åker, myrapålera	0,2–0,3
				2045	Åkr, d.	0,1–0,3
				2046	d. d.	0,1–0,2
				2047	d. d.	0,2–0,3
				2048	d., gamla grafver	0,0–0,2
				2049	Åker, myrapåsandålera	0,2–0,3
				2050	d., myrapåsand	0,2–0,3
					Summa	
Vaumberga socken						
Vaumberga by	Gf2	46	3/8		Eg. Anders Nilsson d. ä.	
				2051	Åker, myrapåsand	0,3–0,3
					Summa	

7	8	9	10	11		12	13		14		15		Imp.		
0	30	20		64	98		124	80	59	82					
0	00	50	180	0	90	600	3	00	2	10					
0	01	60	120	1	92	400	6	40	4	48					
0	04	30	100	4	30	500	21	50	17	20					
0	06	80	420	28	56	700	47	60	19	04					
0	43	40		100	66		203	30	102	64					
0	03	60	240	8	64	600	21	60	12	96					
0	10	00	600	60	00	750	75	00	15	00					
—	—	—	—	—	—	—	—	—	—	—			0	12	90
0	07	80	560	43	68	700	54	60	10	92					
0	02	10	540	11	34	600	12	60	1	26					
0	23	50		123	66		163	80	40	14			0	02	90
0	06	30	560	35	28	700	44	10	8	82					
—	—	—	—	—	—	—	—	—	—	—			0	03	10
0	07	50	600	45	00	750	56	25	11	25					
0	02	40	240	5	76	600	14	40	8	64					
0	00	50	150	0	75	500	2	50	1	75					
0	03	60	300	10	80	600	21	60	10	80					
0	06	10	100	6	10	500	30	50	24	40					
0	17	20	300	51	60	500	86	00	34	40					
0	12	00	180	21	60	300	36	00	14	40					
0	55	60		176	89		291	35	114	46			0	03	10
0	02	60	320	8	32	400	10	40	2	08					
0	02	60		8	32		10	40	2	08					

1	2	3	4	5	6	
Rödemyre socken						
Rödemyre by	I x	26	3/64		Eg. Anders Persson	
				2052	Åker, mylla på sand	0,2 – 0,3
				2053	d. d.	0,2 – 0,3
				2054	Äng, gamla gräsen	0,0 – 0,2
				2055	Åker, mylla på lera	0,2 – 0,3
				2056	Backe	imp.
				2057	Gräs	d.
				2058	Åker, mylla på lera	0,2 – 0,3
					Summa	
d.	I y	27	afs.		Eg. Anders Svensson	
				2059	Tomt o trädgård	0,2 – 0,3
				2060	Åker, mylla på lera	0,2 – 0,3
				2061	Backe	imp.
				2062	Åker, mylla på lera	0,2 – 0,3
					Summa	
d.	I z	27	afs.		Eg. Göns Nilsson, N. 17	
				2063	Äng, gamla gräsen	0,0 – 0,1
				2064	Åker, mylla på sand	0,2 – 0,3
				2065	Äng, gräs	imp.
				2066	Åker, mylla på sand	0,2 – 0,3
					Summa	
d.	I å	17	afs.		Eg. Göns Nilsson	
				2067	Åker, med torvt	0,2 – 0,3
				2068	d., mylla på sand	0,2 – 0,3
				2069	d., mylla på lera o sand	0,2 – 0,3
				2070	Äng, gamla gräsen	imp.
				2071	Åker, mylla på lera	0,2 – 0,3
				2072	Äng, d.	0,1 – 0,3
				2073	d., gamla gräsen	0,0 – 0,1
				2074	d., mylla på lera	0,1 – 0,2
					Summa	

7	8	9	10	11		12	13		14		15		Inys.		
	006	20	180	11	16	300	18	60	7	44					
	012	40	300	37	20	500	62	00	24	80					
	008	80	50	4	40	500	44	00	39	60					
	007	50	525	39	38	750	56	25	16	87					
													004	80	
													001	80	
	006	40	490	31	36	700	44	80	13	44					
	041	30		123	50		225	65	102	15			005	60	
	003	20	540	17	28	600	19	20	1	92					
	003	20	560	17	92	700	22	40	4	48					
													005	90	
	008	20	525	43	05	750	61	50	18	45					
	014	60		78	25		103	10	24	85			005	90	
	007	00	100	7	00	500	35	00	28	00					
	014	20	300	42	60	500	71	00	28	40					
													000	20	
	008	20	180	14	76	300	24	60	9	84					
	029	40		64	36		130	60	66	24			000	20	
	004	90	320	15	68	400	19	60	3	92					
	012	00	320	38	40	400	48	00	9	60					
	018	30	300	54	90	500	91	50	36	60					
													001	30	
	008	60	420	36	12	700	60	20	24	08					
	000	30	150	0	45	500	1	50	1	05					
	010	70	100	10	70	500	53	50	42	80					
	002	40	280	6	72	700	16	80	10	08					
	057	20		162	97		291	10	128	13			001	30	

1	2	3	4	5	6	
Röderuds by	Iö	17	afs.		Eg. Jöns Nilsson	
					mun på vis tid åtnjuta lön	
					Enkan Marna Persdotter	
				2075	Åker, mycket pålera	0,2–0,4
				2076	Äng	ingen
				2077	Åker, mycket pålera	0,2–0,3
				2078	Tomt o trädgård	0,2–0,3
					Summa	
d.	Iö	17	afs.		Kristen Nilsson, Häuberga	
					(se G1)	
				2079	Åker, mycket pålera	0,2–0,3
				2080	Äng	ingen
				2081	Åker, mycket pålera	0,2–0,4
					Summa	
d.	Ka	17	afs.		Eg. Jöns Nilsson, N:17 och	
					Måns Andersson, samt	
					den senares barn	
					afs. från Nils Andersson 1/6 mtl.	
				2082	Äng, mycket pålera	0,1–0,3
				2083	d., sandig gräsgård	0,1–0,2
				2084	d., mycket pålera	0,1–0,3
				2085	Åker, mycket pålera	0,2–0,3
				2086	Äng, sandig gräsgård	ingen
				2087	Åker, mycket pålera	0,2–0,3
				2088	d., mycket pålsand	0,2–0,3
					Summa	
d.	Kb	12	afs.		Måns Andersson och barnen	
					Ingeborg på vis tid	
					afs. från Per Bengtsson 3/16 mtl.	
				2089	Tomt o trädgård	0,2–0,3
				2090	Åker, mycket pålsand	0,2–0,4
				2091	d., mycket pålera	0,2–0,4
				2092	Äng, d.	0,2–0,3
					Summa	

7	8	9	10	11	12	13	14	15	Impo.
0	14	60	525	76 65	750	109 50	32 85		
									0 13 40
0	03	80	560	21 28	700	26 60	5 32		
0	03	50	540	18 90	600	21 00	2 10		
0	21	90		116 83		157 10	40 27		0 13 40
0	06	80	560	38 08	700	47 60	9 52		
									0 05 00
0	17	50	525	91 88	750	131 25	39 37		
0	24	30		129 96		178 85	48 89		0 05 00
0	01	00	210	2 10	700	7 00	4 90		
0	05	10	100	5 10	500	25 50	20 40		
0	01	80	180	3 24	600	10 80	7 56		
0	06	70	490	32 83	700	46 90	14 07		
									0 00 50
0	15	00	250	37 50	500	75 00	37 50		
0	14	60	300	43 80	500	73 00	29 20		
0	44	20		124 57		238 20	113 63		0 00 50
0	03	80	360	13 68	400	15 20	1 52		
0	33	00	350	115 50	500	165 00	49 50		
0	31	70	360	114 12	600	190 20	76 08		
0	03	40	150	5 10	500	17 00	11 90		
0	71	90		248 40		387 40	139 00		

1	2	3	4	5	6	
Röderuges by	Kc1	12	ofs.		Skom. Pars Hansson, N. 29	
				2093	Åker, gamla gräsor	0,0 – 0,2
				2094	d., myrespälera	0,1 – 0,2
				2095	Åker, d.	0,1 – 0,2
				2096	Äng, d.	0,1 – 0,3
				2097	d., gamla gräsor	0,0 – 0,2
				2098	d., myrespälera	0,2 – 0,3
					Summa	
D.	Kd	12	ofs.		Kristen Larsson	
				2099	Åker, myrespälera	0,2 – 0,3
				2100	Tomt-trädgård	0,2 – 0,3
					Summa	
D.	Kc1	12	ofs.		Sven Eriksson, Vaucluga	
					(Se under Kc2)	
				2101	Åker, med tomt	0,2 – 0,3
					Summa	
D.	Kf	12	jord		Kristen Nilsson, Fårbuga	
					(Se I ö)	
				2102	Åker, myrespälera	0,2 – 0,3
				2103	Tomt m. m.	0,1 – 0,2
				2104	Åker, myrespälera	0,2 – 0,3
					Summa	
D.	Kc2	7	1/10		Sven Eriksson, Vaucluga	
					(Se Kc1)	
				2105	Åker, myrespälera	0,3 – 0,4
				2106	Äng, torfm. på sand	0,4
				2107	Åker, myrespå sand	0,2
				2107a	d.	
				2108	d. d.	0,2
					Summa	
D.	Kg	23	1/2		Mensalhemman	
					Arr. N. Nilsson	
				2109	Åker, myrspå sand	0,4
					Transport	

7	8	9	10	11		12	13		14		15	Impo.
0	02	00	40	0	80	200	4	00	3	20		
0	04	70	250	11	75	500	23	50	11	75		
0	05	50	300	16	50	600	33	00	16	50		
0	06	30	180	11	34	600	37	80	26	46		
0	16	60	120	7	92	600	39	60	31	68		
0	02	90	180	5	22	600	17	40	12	18		
0	28	00		53	53		155	30	101	77		
0	11	00	525	57	75	750	82	50	24	75		
0	04	80	560	26	88	700	33	60	6	72		
0	15	80		84	63		116	10	31	47		
0	05	80	560	32	48	700	40	60	8	12		
0	05	80		32	48		40	60	8	12		
0	25	00	600	150	00	750	187	50	37	50		
0	01	30	630	8	19	700	9	10	0	91		
0	13	60	560	76	16	700	95	20	19	04		
0	39	90		234	35		291	80	57	45		
0	64	90	525	340	73	750	486	75	146	02		
0	08	40	225	18	90	750	63	00	44	10		
0	21	00	350	73	50	700	147	00	73	50		
0	30	30	360	109	08	600	181	80	72	72		
0	40	90	350	143	15	500	204	50	61	35		
1	65	50		685	36		1083	05	397	69		
0	34	20	300	102	60	500	171	00	68	40		
0	34	20		102	60		171	00	68	40		

1	2	3	4	5	6	
Röderåns by	Kg				Transport	
		23	1/2		Mensalkemman	
					Arr. N. Nilsson	
				2110	Åker, myrspisand	0,4
				2111	d. d.	0,4
				2112	Äng, torfm. spisand	0,3
				2113	Åker, myrspisand	0,4
					Summa	
d.	Kh	23	1/2		Mensalkemman	
					Arr. Ola Svensson	
				2114	Åker, myrspisand	0,3
				2115	Äng, gemmalgrep	0,4
				2116	Åker, myrspisand	0,4
				2117	d. d.	0,4
					Summa	
d.	Ki	20	1/2		Mensalkemman	
					Arr. Andres Nilsson	
				2118	Åker, myrspisand	0,4
				2119	d. d.	0,4
				2120	Äng, sandgrepen	0,2
				2121	Åker, myrspisand	0,3
					Summa	
d.	Kk	20	1/2		Mensalkemman	
					Arr. Nils Persson	
				2122	Åker, myrspisand	0,3
				2123	Äng, gemmal grep	0,2
				2124	Åker, myrspisand	0,3
				2125	d. d.	0,3
					Summa	

7	8	9	10	11		12	13		14		15	Inys.
0	34	20		102	60		171	00	68	40		
0	21	00	210	44	10	700	147	00	102	90		
0	11	30	350	39	55	700	79	10	39	55		
0	17	80	50	8	90	500	89	00	80	10		
0	55	00	490	269	50	700	385	00	115	50		
1	39	30		464	65		871	10	406	45		
0	45	30	490	221	97	700	317	10	95	13		
0	37	30	180	67	14	600	223	80	156	66		
0	07	50	350	26	25	700	52	50	26	25		
0	32	50	250	81	25	500	162	50	81	25		
1	22	60		396	61		755	90	359	29		
0	27	20	250	68	00	500	136	00	68	00		
0	28	50	420	119	70	700	199	50	79	80		
0	05	00	100	5	00	500	25	00	20	00		
0	38	60	560	216	16	700	270	20	54	04		
0	99	30		408	86		630	70	221	84		
0	41	00	560	229	60	700	287	00	57	40		
0	03	00	100	3	00	500	15	00	12	00		
0	28	20	420	118	44	700	197	40	78	96		
0	29	00	250	72	50	500	145	00	72	50		
1	01	20		423	54		644	40	220	86		

1	2	3	4	5	6	
Röderyps by	K1	6	4/8		Sven Hansson, N:o 29	
				2126	Åker, myra i sand	0,5
				2127	d. d.	0,5
				2128	äng, gammal gräf	0,2
				2129	Åker, myra i sand-lera	0,3
					Summa	
D:o	Km	1	7/8		Röderyps prestgård	
					Impl. Prästen J. K. Malm	
					Arr. Sven Jonsson, Vaurberga N:o 20	
				2132	Åker, myra i sand	0,4
				2133	äng, gräsar	0,3
				2134	Åker, myra i sand	0,5
				2134a	d. d.	
				2135	d. d.	0,4
				2135a	d. d.	
				2135b	d. d.	
				2136	äng, torfm. i sand	0,0
				2136a	d. d.	
				2137	Väg	ingr
					Summa	
Vaurberga socken						
Vaurberga by	Kn				Mensadhemman	
					Arr. Måns Larsson N:o 30	
				2130	Väg	ingr
				2131	Åker, sandm. i sand-lera	0,4
				2165	d. d. sand	0,3
					Summa	
D:o	Ko	46	3/8		Anders Nilsson d. ä.	
				2138	Åker, sandm. i sand	ingr
				2139	d. d.	d.
				2139a	Väg	d.
					Summa	

7	8	9	10	11		12	13		14		15		Trys.		
0	38	60	280	108	08	700	270	20	162	12					
0	22	90	350	80	15	700	160	30	80	15					
0	24	10	100	24	10	500	120	50	96	40					
0	59	30	420	249	06	700	415	10	166	04					
1	44	90		461	39		966	10	504	71					
0	6	50	350	211	75	700	423	50	211	75					
0	55	40	150	83	10	500	277	00	193	90					
0	41	50	350	145	25	700	290	50	145	25					
0	31	20	300	93	60	500	156	00	62	40					
0	33	90	300	101	70	500	169	50	67	80					
0	29	30	280	82	04	700	205	10	123	06					
0	23	90	300	71	70	500	119	50	47	80					
0	48	20	30	14	46	300	144	60	130	14					
0	05	30	240	12	72	600	31	80	19	08					
—	—	—	—	—	—	—	—	—	—	—			0	18	30
3	29	20		816	32		1817	50	1001	18			0	18	30
—	—	—	—	—	—	—	—	—	—	—			0	18	70
1	54	50	480	741	60	600	927	00	185	40					
0	25	30	480	121	44	600	151	80	30	36					
1	79	80		863	04		1078	80	215	76			0	18	70
—	—	—	—	—	—	—	—	—	—	—			0	11	50
—	—	—	—	—	—	—	—	—	—	—			0	28	50
—	—	—	—	—	—	—	—	—	—	—			0	00	90
—	—	—	—	—	—	—	—	—	—	—			0	40	90

1	2	3	4	5	6	
Rödeups socken						
Rödeups by	Kp	16	1		Mensalhemman	
					Utr. Ola Åkesson	
				2140	Åker, sandm. på sand	0,3
				2141	Äng, torfm. på sand	0,5
				2142	Åker, myrm. på sand	0,4
				2143	d. d.	0,3
					Summa	
d.	Kq	8	1		Mensalhemman	
					Utr. Sven Anderson	
				2144	Åker, svartm. på sand	0,4
				2144a	d.	
				2145	Äng, torfm. på sand	0,4
				2146	Åker, myrm. på sand	0,3
				2147	d. d.	0,2
				2148	Äng, torfm. på sand	0,5
				2149	Åker, sandm. på sand	0,3
					Summa	
d.	Kr	22	1/4		Kyrkohemman	
					Utr. Sven Gulin och	
					Kerstin Person i Hegestad	
				2150	Åker, sandm. på sand	0,3
				2151	Äng, torfm. på sand	0,8
				2152	Åker, myrm. på sand	0,4
				2153	d. d.	0,4
				2154	Äng, torfm. på sand	0,3
				2154a	Åker	
				2155	d. svartm. på sand	0,3
				2155a	d. d.	
					Summa	

7	8	9	10	11		12	13		14		15	Imp.
0	07	40	240	17	76	600	44	40	26	64		
0	17	20	180	30	96	600	103	20	72	24		
0	25	70	420	107	44	600	154	20	46	26		
0	60	00	350	210	00	700	420	00	210	00		
1	10	30		366	66		721	80	355	14		
0	27	50	350	96	25	700	192	50	96	25		
0	14	90	200	29	80	500	74	50	44	70		
0	01	80	160	2	88	400	7	20	4	32		
0	25	70	350	89	95	700	179	90	89	95		
0	34	30	420	144	06	600	205	80	61	74		
0	06	20	120	7	44	600	37	20	29	76		
0	16	20	300	48	60	600	97	20	48	60		
1	26	60		418	98		794	30	375	32		
0	12	60	360	45	36	600	75	60	30	24		
0	11	80	210	24	78	700	82	60	57	82		
0	24	60	420	103	32	700	172	20	68	88		
0	20	60	420	86	52	700	144	20	57	68		
0	06	00	160	9	60	400	24	00	14	40		
0	13	80	200	27	60	500	69	00	41	40		
0	18	00	350	63	00	700	126	00	63	00		
0	11	50	420	48	30	600	69	00	20	70		
1	18	90		408	48		762	60	354	12		

1	2	3	4	5	6	
Röderups by	Kc_2	29	afs.		Skom. Pars Hansson, N. 29	
					(Nr Kc_1)	
				2156	Jord. trädgård	0.3
				2157	Åker, mylla på sand	0.3
				2157 a	d.	
				2158	d. d.	0.3
				2159	Äng, gammal gräf	0.0
				2160	Åker, mylla på sand	0.3
					Summa	
d.	Kb	28	13/48		Ej. Sven Jönsson	
				2161	Åker, sbartm. på sand	0.3
				2162	Äng, torfm. på sand	0.4
				2163	d. d.	0.4
				2164	Åker, sandm. på sand	0.3
					Summa	
Vaneberga socken						
Vaneberga by	Kt	20	1/56		Sven Jönsson	
				2166	Åker, sandm. på sand	ingo
				2167	Väg	d.
					Summa	
Röderyp socken						
Röderyps by	Kw	25	1/2		Mensalkinman	
					Arr. Anders Mattsson Enka	
					Barnen Mårten Andersson	
				2168	Åker, mylla på sand	0.4
				2169	d. d.	0.3
				2170	d. d.	0.4
				2171	Äng, torfm. på sand	0.3
				2172	Åker, mylla på sand	0.3
				2173	d. d.	0.2
				2174	Väg	ingo
					Summa	

7	8	9	10	11		12	13		14		15		Imp.		
0	04	30	450	19	35	500	21	50	2	15					
0	58	90	350	206	15	700	412	30	206	15					
0	06	80	480	32	64	600	40	80	8	16					
0	21	40	280	59	92	700	149	80	89	88					
0	08	00	100	8	00	500	40	00	32	00					
0	21	40	350	74	90	700	149	80	74	90					
1	20	80		400	96		814	20	413	24					
0	27	70	350	96	95	700	193	90	96	95					
0	37	70	180	67	86	600	226	20	158	34					
0	42	10	350	147	35	700	294	70	147	35					
0	49	40	490	242	06	700	345	80	103	74					
1	56	90		554	22		1060	60	506	38					
—	—	—	—	—	—	—	—	—	—	—			0	02	10
—	—	—	—	—	—	—	—	—	—	—			0	05	40
—	—	—	—	—	—	—	—	—	—	—			0	07	50
0	35	40	490	173	46	700	247	80	74	34					
0	22	70	350	79	45	700	158	90	79	45					
0	33	80	350	118	30	700	236	60	118	30					
0	18	50	180	33	30	600	111	00	77	70					
0	23	20	350	81	20	700	162	40	81	20					
0	30	30	420	127	26	700	212	10	84	84					
—	—	—	—	—	—	—	—	—	—	—			0	23	70
1	63	90		612	97		1128	80	515	83			0	23	70

1	2	3	4	5	6	
Vaneberga socken						
Vaneberga by	KV	49	1/192		Eg. Sven Johnsson	
				2175	Åker, myrapå sand	0,5
					Summa	
d:o	Kl	49	13/512		Eg. Hans Larsson (se egof. 2178)	
				2176	Åker, myrapå sand	0,4
					Summa	
d:o	Ky	49	1/64		Eg. Per Abrahamsson	
				2177	Åker, myrapå sand	0,4
					Summa	
d:o	Kl	49	13/512		Eg. Hans Larsson (se egof. 2176)	
				2178	Åker, myrapå sand	0,4
					Summa	
d:o	He2	49	293/2304		Eg. Ola Persson Ekka, Storke-holmegården (se hit He1)	
				2179	Åker, lerm. på sandlera	0,5
				2180	d: d:	0,5
				2181	Väg	imp.
				2182	Åker, myrapå sandlera	0,5
					Summa	
d:o	Fu2	21	1/4		Eg. Nils Månsson (se hit Fu1)	
				2183	Åker, myrapå lera	imp.
				2184	Väg	d:
				2185	Rännan	d:
					Summa	
					Hedvigsdal	

Såsom biträdande
Per Ohlsson

7	8	9	10	11		12	13		14		15		Inyo.		
1	10	80	490	542	92	700	775	60	232	68					
1	10	80		542	92		775	60	232	68					
1	34	00	560	750	40	700	938	00	187	60					
1	34	00		750	40		938	00	187	60					
0	80	60	560	451	36	700	564	20	112	84					
0	80	60		451	36		564	20	112	84					
0	21	60	560	120	96	700	151	20	30	24					
0	21	60		120	96		151	20	30	24					
0	68	20	490	334	18	700	477	40	143	22					
2	10	10	490	1029	49	700	1470	70	441	21					
—	—	—	—	—	—	—	—	—	—	—			0	05	20
1	64	10	560	918	96	700	1148	70	229	74					
4	42	40		2282	63		3096	80	814	17			0	05	20
—	—	—	—	—	—	—	—	—	—	—			0	25	00
—	—	—	—	—	—	—	—	—	—	—			0	12	00
—	—	—	—	—	—	—	—	—	—	—			0	47	00
—	—	—	—	—	—	—	—	—	—	—			0	84	00

den 25 November 1898.

A. Fjästens vägnar
A. Wilhelm
Statens Landtbruks-Ingenjör.

Goda man:
Nils Månsson.

Sammanträdet uppsatt!

472a

Förestående afskrift af beskrifning, höjdeförteckning, graderings- och kartnadsfördelningslängden B:d. Litt. A /sid 222-472/ vidimeras. Kristianstad i November 1899.

Ex officio
E. H. Ilz, Ene
Statens Landtbruks-Ingenjör.

Sidhör Bil. Lit. A.

Sammandrag af
Beskrifning, kåfdefäktekning,
gradering- och kostnadsfördelnings-
längd för "Hammarskännas
och Habusåns reglering"
i Kristianstads och Malmöhus län,
upprättad vid lagregulering
åren 1892—1898 af

E. Hilfe
Statens kulturtekn. ingenjör.

Samman

1	2	3	4	5	6
Socknar, byar och hemman	Beteckning å kartan	Delnummerbeteckning	Delnummertal	Löpande numret å kartan	Delägares namn, hemvist m. m. samt markens beskaffenhet.
Malmöhus län					
St. Köpinge socken					
Habuse by	A	2, 12, 13	1/51, 15/32	{1, 14-21, 23-25, 27-39}	Eg. Per Nilsson, Holmagården
	"	"	" "	268-271	" D. "
	"	"	" "	277-282	" D. "
	B	12, 13	15/32	2-13	" Måtten Ingvarsson
	"	" "	"	272-276	" D.
	C	2	13/112	40-44	" Ola Andersson å N. 2
	C_1	3	1/4	148-152	" Ola Andersson å N. 3
	C_2	—	—	—	i St. Köpinge by efter V.
	D	3	5/24	45-47	Eg. Gertrud och Helna Fredrikssen N. 17 Glemminge
	E	2	47/128	48-49	" Jeppa Nilsson, N. 3
	E_1	2	47/128	97-104	" D.
	F	1	1/2	50-78	" Kronan, ar. Per Jonsson
	"	"	"	237	" D. ; " D.
	"	"	"	{283-291, 293-9}	" D. ; " D.
	G_1	2	1/16	79	" Anders Persson d. ä.
	G_2	3	16641/36448	80-96	" D.
	H	7	5/32	{21-22, 25-26, 105-124}	" Nils Andersson
	"	"	"	235	" D.
	I	7	5/32	125-142	" Nils Larsson
	"	"	"	236	" D.
	K	3	5/196	143-147	" Per Jönsson, N. 6
	K_1	6	3/16	{308-312, 320-323}	" D.

Transport

drag

7	8	9	10	11		12	13		14		15		Imp.		
Areal			Vid² och² del						Genom sänkningen möjliggjort ökadt jordbruksvärde		Procentförhållandet emellan ökadt jordbruksvärde och areal		Hektar	Ar	Kvadratmeter
			Före sänkningen			Efter sänkningen									
Hektar	Ar	Kvadratmeter	Per hektar	Sammanlagt	Per	Per hektar	Sammanlagt	Per							
			Kr.	Kronor		Kr.	Kronor		Kronor		%				
4	02	50		2044	44		2402	39	357	95	0,162		1	00	60
1	22	20		287	67		857	25	570	18	0,258		—	—	—
1	39	70		179	28		802	65	623	37	0,282		—	—	—
2	53	70		1504	24		1702	21	197	97	0,090		0	24	50
2	67	90		646	66		1942	33	1295	67	0,586		—	—	—
0	90	80		427	19		502	26	75	07	0,034		0	01	00
1	16	70		215	45		696	96	481	51	0,218		0	03	50
—	—	—	—	—	—	—	—	—	—	—	—		—	—	—
0	50	90		268	18		310	36	42	18	0,019		—	—	—
0	19	50		85	80		101	92	16	12	0,007		—	—	—
2	35	90		1765	16		1981	56	216	40	0,098		0	22	70
6	31	20		3725	70		5160	46	1434	76	0,649		0	83	80
1	71	00		410	40		513	00	102	60	0,046		—	—	—
7	61	70		2163	54		5729	98	3566	44	1,614		0	34	00
0	20	50		120	54		172	20	51	66	0,023		—	—	—
1	72	10		1038	53		1423	96	385	43	0,174		0	21	20
6	87	20		3974	39		6063	13	2088	74	0,945		0	27	90
0	68	80		144	48		206	40	61	92	0,028		—	—	—
8	37	10		4284	25		7481	44	3197	19	1,446		0	38	00
0	54	30		130	32		162	90	32	58	0,015		—	—	—
2	05	50		582	53		1567	43	984	90	0,446		0	12	00
2	61	10		564	86		1838	08	1273	22	0,576		0	04	50
55	70	30		24563	01		41618	87	17055	86	7,716		3	73	70

1	2	3	4	5	6
					Transport
Habusa by	I	5	31/208	153-199	Reg. Anton Jacobsson Tulebo
	M	5	9/104	200-217	" Per Henriksson, Vaxberga N. 20 Arr. Göran Persson
	N	5	29/208	218-234	Reg. Hans Mårtensson
	"	"	"	334-330	" Dj.
	O	8	1/2	238-263	" Anders Clausson
	P	2	13/224	264-267	" Per Jacobsson afs. o. d. Lars Jönsson N. 10
	Q	3	7/128	292, 300-307	" P. H. Sylvanus afsöringar, Bollemp Arr. Nils Andersson
	R	6	3/16	234a	Reg. Nils Olsson
	"	"	"	313-319	Dj.
St. Köpinge by	S		utj.	331-337	Kyrkoägen Reg. St. Köpinge kyrka Arrikens Kyrkohund St. S. Tågåsen Arr. Måns Mårtensson N. 35
	T	25	1/4	338-343a	St. Köpinge Klockaregård Tunl. Hantes C. Johansson
	U	26	3/4	344-349a	St. Köpinge prestgård, Tunl. Kyrkohunden H. S. Tågåsen, Arr. Måns Mårtensson N. 35
	V_1	22	1/32	344a-345b 346b-350b	Reg. Ola Andersson, Habusa N. 3
	V_2	31, 32	11/16	350a-351b	Reg. Sven Mattsson Arr. Ola Andersson, Habusa N. 3
	C_2	31, 32	1/24	352-357a	Reg. Ola Andersson, Habusa N. 3
	X	35	233/360	358-361	" Måns Mårtensson
	Y_1	19	4207047/300146688	362-363	" Anders Persson, Habusa N. 2 o. d. Jeppa Persson, Köpinge N. 13
	Y_2	19	4207047/300146688	364-364e	Dj. Dj.
	Y_3	19	4207047/300146688	365-367	Dj. Dj.
	Z	20, 24	1/1	368-372	Reg. Greve H. Piper, Rydsnäs Arr. Jöns Mårtensson
	$Å_1$	21	15/256	373-378	Reg. Nils Persson, N. 13
	$Å_2$	21		378a	" Dj.
	Å	21	5/32	379-391	" Anders Andersson
	Ö	21	5/32	392-403	" Per Jönsson, Köpinge mölla N. 1
	Aa	9, 12, 27	89/88, 3/47, 3/47	404-414	Reg. Greve Alb. Ehrensvärd, Tågerup Arr. Anders Nilsson
	Ab_1	33	afs.	415-420	Reg. Hans Olsson, Ingelstorp N. 40
	Ab_2	33, 33	afs. 1/8	433-434	Reg. Hans Olsson, Ingelstorp N. 40 för afsönd. o. utj. Nils Jönsson för 1/8 mtl. N. 33. Arr. för det hela. Hans Olsson
	Ac	33	1/4	421-425	Reg. Anders Olssons Enka
	"	"	"	435-437	" Dj.
					Transport

7	8	9	10	11		12	13		14		15		Imp.		
55	70	30		24563	01		41618	87	17055	86	7.716		3	73	70
10	94	20		5078	47		7632	66	2554	19	1.156		0	76	70
6	64	80		2952	74		4923	74	1971	00	0.892		0	06	00
13	42	10		4860	01		8156	21	3296	20	1.491		0	19	00
0	96	10		281	84		718	90	437	06	0.198		0	01	50
14	31	00		6676	23		10208	56	3532	33	1.598		0	27	00
0	97	00		292	20		713	20	421	00	0.190		—	—	—
4	34	30		1351	30		3582	65	2231	35	1.010		0	06	60
0	03	10		6	51		9	30	2	79	0.001		—	—	—
2	14	30		222	40		911	60	689	20	0.312		—	—	—
3	09	50		1647	80		2570	85	923	05	0.418		0	26	00
0	40	80		170	77		348	10	177	33	0.080		0	26	20
0	80	80		360	91		716	09	355	18	0.161		—	—	—
0	76	60		327	79		670	42	342	63	0.155		—	—	—
1	31	60		644	31		1205	62	561	31	0.254		—	—	—
1	45	40		709	32		1333	95	624	63	0.283		0	00	40
1	48	20		699	90		1343	08	643	18	0.291		—	—	—
0	67	00		320	45		595	52	275	07	0.124		—	—	—
0	55	00		257	34		491	18	233	84	0.106		—	—	—
1	33	40		650	38		1232	58	582	20	0.263		—	—	—
1	85	60		962	57		1725	25	762	68	0.345		—	—	—
1	16	40		581	82		991	62	409	80	0.185		—	—	—
0	63	00		441	00		630	00	189	00	0.086		—	—	—
2	49	10		1521	15		2242	77	721	62	0.326		0	25	50
2	27	90		1351	38		2005	61	654	23	0.296		0	61	30
3	81	70		2404	50		3351	38	946	88	0.428		1	21	10
0	16	10		86	95		125	14	38	19	0.017		0	05	00
0	23	80		135	88		179	32	43	44	0.020		—	—	—
0	20	70		132	62		176	47	43	85	0.020		—	—	—
0	20	60		129	22		171	92	42	70	0.019		—	—	—
134	40	40		59820	77		100582	56	40761	79	18.441		7	76	00

1	2	3	4	5	6
					Transport
St. Köpinge by	Ad	33	7/64	426-428	Reg. Anders Månsson
	Ae	33	a/s.	429-432	„ Hans Olsson, Ingelstorp N:o 40
	Af1	30	1/2	438-442	„ Sjöunderlöjtnant Boiman, Köpingebro
	Af2	2.3.4. 7.10.16.	1.1.1/4 1/2.1.1/2	46d-46a	„ D:o
	Ag1	29		443-451	„ D:o
	Ag2	28		452-456b	„ D:o
	Ag3	15		456c-456f	„ D:o
			1/4		„ Jeppe Persson
			1/16		„ Anders Persson, Kalusa N:o 2
			1/16		„ Sven Persson
			1/16		„ Per Ljungström
	Ah	13	1/24	457-46c	„ Nils Jönsson
			1/24		„ Soldat Anders Brandt
			1/24		„ Nils Andersson
			3/16		„ Nils Persson
			1/8		„ Anders Eriksson, Kalusa N:o 4
			1/8		„ Ola Erlandsson
	Ai	11	1	467-470	„ Jöns Åkesson
Kristianstads län					
Ingelstorps socken					
Ingelstorps by	Ak1	43	1/8	471-475	Reg. Per Svensson N:o 43.
	Ak2	48	1/2	606-610	„ Nämndemannen Nils Svensson
	„	„	„	875-878	„ D:o
	Al	40 43	1/64 1/8	476-479	„ Nils Johnsson N:o 43
	Am	43	3/32	480-485	„ Nils Mårtensson
	An	12	1/8	486-489	„ Hans Olsons Änka N:o 25
	Ao	36	3/16	490-495	„ Per Olsson
	Ap	46	17/144	496-497	„ Håkan Ingvarsson, Änka Ingar Nelundström
					Transport

7	8	9	10	11		12	13		14		15		Ing.		
134	40	40		59820	77		100582	56	40761	79	18,441		7	76	00
0	16	50		101	05		133	76	32	71	0,015		—	—	—
0	20	30		114	41		155	27	40	86	0,018		0	01	50
0	81	00		537	12		690	04	152	92	0,069		—	—	—
3	43	00		2192	53		3083	18	890	65	0,403		—	—	—
1	24	20		802	26		1059	84	257	58	0,116		—	—	—
1	09	70		648	73		973	96	325	23	0,147		—	—	—
1	32	30		779	66		1176	60	396	94	0,179		—	—	—
1	06	80		595	08		941	42	346	34	0,157		0	00	50
0	84	30		534	65		717	31	182	66	0,083		—	—	—
a. 145.															
1	46	30		897	21		1264	30	367	09	0,166		0	12	20
0	31	70		140	96		244	10	103	14	0,047		—	—	—
3	16	50		818	50		1708	45	889	95	0,403		—	—	—
0	89	00		498	40		714	80	216	40	0,098		0	19	50
0	92	20		497	13		728	62	231	49	0,105		0	05	00
0	18	80		101	83		149	10	47	27	0,021		—	—	—
0	34	70		197	19		261	64	64	45	0,029		—	—	—
0	27	50		190	50		225	00	34	50	0,016		—	—	—
152	15	20		69467	98		114809	95	45341	97	20,513		8	14	70

1	2	3	4	5	6
					Transport
Ingelstorpas ley	Aq (Aa in efter Bo)	46	afs.	498-499	Eg. Jöns Andersson N:o 17, afsöndring från Måns Andersson N:o 46
	Ar	46	1/24	500-501	„ Vägmästare Magnus Jönsson N:o 46
	As	46	1/4	502-506	„ Pers Andersson
	„	„	„	774-783	„ Dj
	At	49	121/46360	507-508	„ Nils Olsson N:o 44
	Au1	49	847/139080	509-510	„ Mårten Nilsson N:o 17
	Au2	17	3/8	956-960a	„ Dj
	Av1	45	1/8	951-760	„ Erik Åkesson N:o 6
	Av2	45, 49	10121/1,1251730	511-522	„ Dj
	Ax	45	1/8	523-532	„ Anders Jönsson
	Ay	47	9/32	533-533a	„ Ola Hansson N:o 13
	„	„	„	879-883	„ Dj
	Az	47	1/256	534-544	„ Soldat J. Lindström N:o 13 och Bengt Björck N:o 18
	Aå	47	1/128	545-554	„ Anders Nilsons änka Anna Nilsson N:o 49
	Aä	19	1/8	555-559	„ Jöns Nilsson
	Aö	19	afs.	560-567	„ Nils Andersons änka Kjerstiåsen Jonsson Anders Nilsson afsöndring från 1/8 mtl. N:o 19
	Ba	38	1/4	568-579	„ Ingvar Månsson
	Bb	16	11/56	580-585	„ Ola Jönsson
	„	„	„	784-791	„ Dj
	Bc	16	3/14	586-592	„ Pers Olsson och Per Olsson
	Bd1	13	109/384	593-598	„ Nils Ingelsf
	„	„	„	827-833	„ Dj
	Bd2	19	afs.	915-919	„ Pers Ingvarsson N:o 42, afs. f. N:o 19 1/8 mtl.
	Be	6	1/2	599-600	Eg. Kölungs kyrka kyrkojord och Per Olsson änka i Åbyby arr. Magnus Olsson
	„	„	„	688 samt 689-692	Eg. Dj
	Bf	18	1/4	601-605	„ Nils Jönsson
	„	„	„	822-826	„ Dj
	„	„	„	928-932a	„ Dj
					Transport

7	8	9	10	11		12	13		14		15		Lugs.		
152	15	20		69467	98		114809	95	45341	97	20,513		8	14	70
0	19	60		134	14		159	80	25	66	0,012		—	—	—
0	20	60		143	32		168	76	25	44	0,011		—	—	—
0	36	70		200	06		283	57	83	51	0,038		—	—	—
1	38	00		265	22		660	68	395	46	0,179		0	05	00
0	13	60		84	32		111	56	27	24	0,012		—	—	—
0	18	50		103	39		151	04	47	65	0,022		—	—	—
1	40	60		497	92		732	76	234	84	0,106		—	—	—
1	08	00		242	70		646	11	403	41	0,183		—	—	—
0	28	20		131	11		218	06	86	95	0,039		—	—	—
0	17	30		79	85		134	44	54	59	0,025		—	—	—
0	16	50		76	48		127	50	51	02	0,023		—	—	—
2	17	80		520	65		1078	36	557	71	0,252		—	—	—
0	12	10		62	07		95	42	33	35	0,015		—	—	—
0	11	00		55	85		86	92	31	07	0,014		—	—	—
0	20	70		99	47		165	44	65	97	0,030		—	—	—
0	20	70		94	55		159	90	65	35	0,030		—	—	—
0	40	60		200	02		316	44	116	42	0,053		—	—	—
0	21	50		96	51		164	84	68	33	0,031		—	—	—
1	43	00		167	35		568	85	401	50	0,182		—	—	—
0	26	70		126	57		204	92	78	35	0,035		—	—	—
0	33	00		173	63		255	96	82	33	0,037		—	—	—
1	67	60		159	84		761	97	602	13	0,272		—	—	—
0	25	10		116	31		176	40	60	09	0,027		—	—	—
0	10	00		57	20		76	00	18	80	0,009		—	—	—
2	79	90		516	56		1232	07	715	51	0,324		—	—	—
0	30	50		153	33		238	90	85	57	0,039		0	04	00
1	28	90		158	10		596	99	438	89	0,199	?	—	—	—
0	73	90		355	20		592	72	237	52	0,107		—	—	—
170	35	80		74539	70		124976	33	50436	63	22,819		8	23	70

1	2	3	4	5	6
					Transport
Ingeletorps lg	Bg	7, 9, 11, 14, 26–30, 31, 32, 33, 34, 41, 50.	½, 1, ½, ½, 2, Glas. ½, ½, Glas. ½, ½, ½ ½	611–626	Hedvigsdals gård, lg. Gräfvinnan Amelie Cederström
	"	"	"	980–983	Hedvigsdals gård, lg. Gräfvinnan Amelie Cederström
	"			1196–1267, 1283	Hedvigsdals gård, lg. Gräfvinnan Amelie Cederström
	(Bh ej efter Bi)				
	Bi	1	1	629–635	Ingeletorps prestgård, Fremd. Kyrkohärde C. F. von Sydow, Arr. af Vetter och Ingeman Andersson N:r 49
	"	"	"	693–697	Ingeletorps prestgård, Fremd. Kyrkohärde C. F. von Sydow, Arr. af Vetter och Ingeman Andersson N:r 49
	"	"	"	899–902a	Ingeletorps prestgård, Fremd. Kyrkohärde C. F. von Sydow, Arr. af Vetter och Ingeman Andersson N:r 49
	Bh	43	3/32	627–628	P. H. Sylogens arfvingar, Boarrup, Arr. Per Larsson
	Bk	20	1	636–640	Mensalkemman, Arr. Andres Larsson
	"	"	"	698–702	Mensalkemman, Arr. — Dj. —
	"	"	"	903–905a	Mensalkemman, Arr. — Dj. —
	Bl	2	1/2	641–645	Ingeletorps klockargård, Fremd. Kantor A. Ljungberg, Arr. Albert Jönsson
	"	"	"	889–892	Ingeletorps klockargård, Fremd. Kantor A. Ljungberg, Arr. Andres Jönsson
	Bm_1	10	afs.	646–650	lg. Bengt Persson, N:r 35
	Bm_2	10	4/9	1274–1275, 1279, 1281–82, 1299–1304	" Nils Andersson
	Bn_1	10	afs.	651a, 652a, 653, 657a, 658a	" Ingvar Ingvarsson N:r 42, afsönd. från Andres Nilsson 4/45 mtl.
	Bn_2	42	1/4	651a, 651b, 652, 654–6, 657b, 658b, 659	" Ingvar Ingvarsson, N:r 42
	"	"	"	724–732	" Dj.
	"	"	"	909–914	" Dj.
	Bn_3	36	1/16	704–714	" Dj.
	Bo	41	1/8	660–667	" Grefve Alb. Ehrensvärd, Österåsp, Arr. J. Andersson
	AQ	12	1/4	715–723	lg. 1/6 Nils Svensson afs.
					" 1/864 P. Lindqvist
					" 13/120 Jöns Larsson
					" 1/440 83/864 Per Gustavsson, Gästg. Nils Persson
					" 1/48 Nils Svensson
					" Hans Olsson Renka N:r 25
	Bp	19	1/8	733–738b	lg. Sven Nilsson 1/4, Hans Ingeletorp 1/4, Andres Nilsson 1/2
	Bq_1	38	1/4	739a–743	" Ingvar Nilsson N:r 38
	Bq_2	19, 38	afs. 1/4	920–922a, 925–925a	" Dj ; afsn för afs. från N:r 19 ½ mtl.
					Transport

7	8	9	10	11		12	13		14		15		Hyp.		
170	35	80		74539	70		124976	33	50436	63	22,819		8	23	70
6	41	30		3754	39		5677	70	1923	31	0,870		0	09	20
17	34	90		8993	99		14180	70	5186	71	2,346		0	39	10
55	56	70		20482	04		40748	17	20266	13	9.169		1	71	50
1	53	80		569	68		1175	00	605	32	0,274		0	06	40
4	92	00		1372	75		3713	28	2340	53	1,059		—	—	—
1	57	50		873	87		1335	39	461	52	0,209		—	—	—
2	24	50		1442	25		2020	50	578	25	0,262		—	—	—
0	59	20		220	91		466	04	245	13	0,111		—	—	—
2	27	00		383	48		1138	50	755	02	0,341		—	—	—
0	86	30		408	40		732	77	324	37	0,147	0,649	—	—	—
0	57	80		240	39		468	91	228	52	0,103		—	—	—
3	60	00		1710	20		2775	80	1065	60	0,482		—	—	—
0	90	20		316	21		705	22	389	01	0,176		—	—	—
5	78	20		1462	42		4127	80	2665	38	1,206		0	20	00
0	37	10		138	80		293	45	154	65	0,070		—	—	—
1	06	60		396	12		842	50	446	38	0,202		0	21	90
2	26	10		335	82		1225	73	889	91	0,403		—	—	—
0	91	10		478	94		731	06	252	12	0,114		—	—	—
2	08	00		442	16		1238	85	796	69	0,360		—	—	—
8	35	10		2133	02		5524	10	3391	08	1,534		—	—	—
1	97	20		242	18		948	56	706	38	0,319		—	—	—
1	85	70		277	77		914	36	636	59	0,288		—	—	—
1	72	70		275	82		886	80	610	98	0,276		—	—	—
1	08	10		506	25		863	52	357	27	0,162		—	—	—
296	22	90		12997	56		21771	04	9571	48	4,302		10	91	90

1	2	3	4	5	6
					Transport
Ingelstorpsby	Br	45	1/8	744-750	Eg. Andes Jonsson
	Bs	46	afs.	761	„ Per Persson Eftertr. Nils Nordqvist nr. 40
	Bt	46	2/16 afs.	762-773	„ Mans Andersson nr. 47 och Mårten Nilsson nr. 17
	Bu	58	hgl.	791a-796a	„ Jeppe Håkansson Glemminge Eftersändning gård nr. 16
					„ 21/64 Andes Nilsson, Rödenge
					„ 1/8 Nils Jönsson
					„ 3/16 Andes Mattsson
	BV	25	1	797-821	„ 3/64 Åke Mårtensson
					„ 3/32 till. Olof Andersson Olsson och Per Persson
					„ 3/64 Per Nilsson, Glemminge
					„ 1/8 Hans Olsson Eriksa Eftertr. Andes Nilsson i Rödenge samt Jöns Jönsson Köpinge 31/932
					„ 3/64 A. Ingelström nr. 4
	Bx	17, 25	afs.	815a	„ Enkan Hanna Hansson
	By	13	13/64	834-840	„ Per Ingvarsson
	Bz	13	1/30	841-844	„ Jöns Jakobsson
	Bä	49	13/4636	845-848	„ Snickaren Nils Hansson
	Bå	63	hgl.	849-851	„ Fiskingen Bengt Andersson nr. 49 Efterskänk. gård nr. 49
	Bö	49	1124/13908	852-855	„ Måns Andersson
"	"	"		872-874	„ D.
	Ca	49	afs.	855a-858	„ Jöns Jönsson i St. Köpinge nr. 31/932
	Cb	49	139/6954	859	„ Per Månsson
	Cc	46	afs.	862-862, 868, 870-871	„ Sven Olsson, Glemminge nr. 2
	Cd	46	afs.	863-864, 867	„ Sven Andersson, Rödenge
	Ce1	46	afs.	865-866	„ Hans Håkansson nr. 47
	Ce2	47	13/128	893-895	„ D.
	Cf	46	afs.	869	„ Sven Persson, Glemminge
	Cg	47	13/128	884-888	„ Andes Jönsson
	Ch	13, 39	13/192, 1841/14000	895a-898a	„ Byggm. J. Rosenqvist i nr. 13 (Ekeröd) arr. Melina Svensson nr. 38
	Ci	39	1/252	896a	Eg. Nils Mattsson
					Transport

7	8	9	10	11		12	13		14		15		Inyo.		
296	22	90		121997	56		217711	04	95713	48	43,302		10	91	90
1	38	50		272	33		804	20	531	87	0,241		—	—	—
0	02	50		16	88		18	75	1	87	0,001		—	—	—
1	16	20		201	68		587	17	385	49	0,174		—	—	—
1	31	50		176	14		539	95	363	81	0,165		—	—	—
3	17	60		464	98		1483	85	1018	87	0,461		—	—	—
0	01	00		7	56		8	40	0	84	0,001		—	—	—
1	78	90		269	35		810	96	541	61	0,245		—	—	—
0	60	80		211	73		350	68	138	95	0,063		—	—	—
0	66	00		37	16		324	50	287	34	0,130		0	03	80
1	25	80		398	26		723	40	325	14	0,147		—	—	—
0	34	60		124	32		209	60	85	28	0,039		—	—	—
1	26	50		199	83		537	85	338	02	0,153		—	—	—
0	22	50		83	55		138	86	55	31	0,025		—	—	—
0	06	50		5	20		20	80	15	60	0,007		—	—	—
1	03	90		150	32		462	87	312	55	0,141		—	—	—
0	58	20		79	23		241	45	162	22	0,073		—	—	—
1	09	60		84	32		407	01	322	69	0,146		—	—	—
1	06	50		376	08		639	18	263	10	0,119		—	—	—
0	11	80		9	44		37	76	28	32	0,013		—	—	—
1	07	70		337	66		579	86	242	20	0,110		—	—	—
8	66	60		4045	18		6636	15	2590	97	1,172		—	—	—
0	22	40		181	44		201	60	20	16	0,009		—	—	—
323	38	60		129730	20		233475	89	103745	69	46,937		10	95	70

1	2	3	4	5	6
					Transport
Ingelstorps by	Ck_1	36	afs.	906b-c, 907a, 908a	by. Mårten Ola Olsson N. 39 gründ. från N. 36 1/4 mtl.
	Ck_2	12	afs.	906a, 906d, 907b, 908b	" gründ. från N. 12
	Cl_1	45	afs.	923a, 923f, 924c, 926c, 926f, 927d, 927f	" Hans Johnsson N. 13 gründ. från N. 45
	Cl_2	46	afs.	923b, 923e, 924b, 926b, 926d, 927c, 927e	" gründ. från N. 46
	Cl_3	16	afs.	923a, 923d, 924a, 926a, 926e, 927a, 927b	" gründ. från N. 16
	Cl_4	6	afs.	933b, 933d, 934d, 935b, 936c, 937c, 938a, 939c, 940c, 941a, 942a	" Hans Johnsson N. 13
	Cl_5	13	1/96	933a, 933c, 934, 934b, 934e, 935a, 936, 937b, 938b, 939b, 940b, 941b, 942b	" Dj.
	Cl_6	35,40	1/120, 1/128	934a, 936a, 937a, 938a, 939a, 940a, 941a, 942a	" Dj.
	Cm	40	3/112	943-947	" Anders Mattsson N. 25
	Cn	40	3/112	948-950	" Matts Nilsson " 40
	Co	40	afs.	951-955d	" Jakob Nilsson " 13
	Cp	17	afs.	961-967	" Anders Larsson " 13
	Cq	35	1/4	968-975a	" Hans Jönsson
	Cr	35,35,35	1/32, 5/96, 1/96	976-979	" Manad N. Hallgren stubbens, Anders Hansson afsingen o.s.l., Nils Persson
(Cs-En						
					Transport
					Eg. Måns Olsson N. 10
En	54	hgl.	1268-1269, 1271-1273, 1276-1278		" Anders Persson, Rödmyr N. 26
	52,53	hgl.			
	10	afs.			" Lars Olsson d. " 7
	51	hgl.			" Raimund. Lars Nilsson d. " 30
					samtliga afsöndringar från N. 10
Eo	10	4/45	1279, 1280a, 1284, 1287		Eg. Mårten Hansson, Ekaberg N. 10
"	"	"	1304-6		" Dj. Dj.
"	"	"	1328, 1330-31		" Dj. Dj.
Ep	10	afs.	1273, 1280, 1288-90, 1292		" Anders Nilsson, Vreuberga N. 46 Cecilia Jonsson fl. " 47
Eq	10	afs.	1284b, 1287, 1293-95a		" Karl A. Carlsson d. " 55
Er	10	afs.	1280c, 1296-99b		" Snick. Nils Jonsson Lunten, Karin Larsdr. Tomelilla
					Transport

7	8	9	10	11	12	13	14	15		Инуг.
323	38	60		129730	20	233475	89	103745 69	46,937	10 95 70
0	57	40		263	38	468	60	205 22	0,093	— — —
0	95	00		435	46	772	13	336 67	0,152	— — —
0	85	20		425	17	698	75	273 58	0,124	— — —
0	47	10		238	02	392	34	154 32	0,070	— — —
0	81	20		413	30	675	61	262 31	0,119	— — —
0	65	80		356	94	538	51	181 57	0,082	— — —
1	14	80		580	67	911	37	330 70	0,150	— — —
0	64	50		305	34	487	83	182 49	0,082	— — —
0	78	90		313	90	515	10	201 20	0,091	— — —
0	23	50		65	58	128	31	62 73	0,028	— — —
1	50	60		591	96	920	20	328 24	0,148	— — —
1	41	40		472	59	722	04	249 45	0,113	— — —
1	57	70		520	43	866	05	345 62	0,156	— — —
0	73	30		139	04	253	40	114 36	0,052	— — —
2	42	10		577	92	1762	36	1204 44	0,545	— — —
1	57	20		373	60	1125	98	752 38	0,340	— — —
0	70	60		68	30	354	50	286 20	0,129	— — —
0	44	50		15	00	250	80	235 80	0,107	— — —
1	60	40		267	16	1060	50	793 34	0,359	— — —
0	91	90		167	66	582	96	415 30	0,188	— — —
1	53	50		293	41	1009	04	715 63	0,324	— — —
344	95	20		136595	03	247972	27	111377 24	50,389	10 95 70

0,576

1	2	3	4	5	6
					Transport
Ingelstorps by	Es	10	afs.	1301-3	by. Andreas Månsson, Fröslöf N. 11 och Andreas Olsson, d. " 5
	"	"	"	1325-27, 1329, 1331	" d. d.
	Et	10	afs.	1308	" Skom. Magnus Lindqvist och Nils Henriksson, Vatteberga N. 60
	"	"	"	1332-33	" d. d.
	Eu	10	afs.	1309-10	" Egland Nilsons arfvinger i Hemse
	"	"	"	1334-35	" d.
	Ev	10	afs.	1311-13, 1340-41	" Per Hansson, Vaucberga N. 6
	Ex	10	afs.	1314-16	" Sven Svensson
	Ey	10	afs.	1307, 1317-24	" Jöns Andersson, Glemminge N. 23 Arfvingar jämte 2/9 N. 10
	Ez	10	19/1305	1336-39	" Per Ingvarsson, Fröslöf N. 8
	Eå	10	afs.	1342-44	" Per Jönssons stubbar, Glemminge
	Eä	10	4/135	1345-47	" Per Nilsson
	Eö	13	3/128	984	" Sven Olsson
	Fa	39	25/384	985	" Anders Jönsson N. 47
	Fb	39	1/48	986	" Jöns Jönssons arfv. och Nils Jönsson
	Fc	39	11/768	987	" Nils Nilsons änkas barn Jönsson N. 14
	Fd	39	1/768	988	" Nils Göransson imp.
	Fe	15	Gln.	989	" Niclas Borgström d.
	(Ff m. fl. se Vaucberga by efter Rä Em)				
Hammars by	Cs_1	15	1/2	990-995, 1003, 1039	by. Mårten Jönsson d. ä. N. 15
	Cs_2	10	11/960	1080-1084	" d.
	Ct	2	1/128, 21/64	996-999	" Jöns Jönsson änkas bestutiärer och dottern Bengta Jönsson
	"	"	"	1062-1069	" d.
	Cu_1	2	21/128	1000-1002, 1010	" Mårten Jönsson d. y.
	"	"	"	1070-1074	" d.
	Cu_2	10	7/480	1075-1077	" d.
	Cu_3	11	afs.	1051, 1052	" Fjärdingsm. Mårten Jönsson N. 12 arfvingar jämte Bengta Jönsson N. 2 Kundman 8/105 N. 11 (se C8A)
					Transport

7	8	9	10	11		12	13		14		15		Imp.		
344	95	20		136595	03		247972	27	111377	24	50,389		10	95	70
1	10	10		77	80		502	00	424	20	0,192		—	—	—
0	55	00		102	23		315	33	213	10	0,096		—	—	—
0	57	00		0	00		307	80	307	80	0,139		—	—	—
0	44	10		12	60		255	78	243	18	0,110		—	—	—
0	79	00		54	72		485	88	431	16	0,195		—	—	—
0	75	40		28	00		452	66	424	66	0,192		—	—	—
1	08	70		321	84		800	10	478	26	0,216		0	01	00
0	39	70		126	13		300	18	174	05	0,079		—	—	—
1	52	70		300	97		969	92	668	95	0,303		—	—	—
0	76	00		262	73		593	84	331	11	0,150		—	—	—
0	74	40		195	33		565	30	369	97	0,167		—	—	—
0	81	80		245	22		630	20	384	98	0,174		—	—	—
0	06	50		46	80		52	00	5	20	0,002		—	—	—
0	14	20		102	24		113	60	11	36	0,005		—	—	—
0	30	30		218	16		242	40	24	24	0,011		—	—	—
0	13	00		93	60		104	00	10	40	0,005		—	—	—
—	—	—	—	—	—	—	—	—	—	—			0	01	80
—	—	—	—	—	—	—	—	—	—	—			0	04	20
7	01	50		1789	41		3680	67	1891	26	0,856		0	20	40
1	34	20		706	24		1071	20	364	96	0,165		0	09	00
3	69	10		818	38		1847	95	1029	57	0,466		0	04	40
7	40	50		4459	33		5676	10	1216	77	0,551		0	44	80
1	78	10		361	02		841	70	480	68	0,217		0	02	10
2	50	80		1445	99		2092	48	646	49	0,293		0	35	70
1	41	60		750	80		1079	20	328	40	0,149		0	07	90
0	62	90		126	00		265	80	139	80	0,063		—	—	—
380	91	80		149240	57		271218	36	121977	79	55,185		12	27	00

1	2	3	4	5	6
					Transport
Hammarsley	Cv_1	9	1/2	1004-1009, 1011, 1012-1016	Reg. Hans Ringtorn N:9
	"	"	"	1061 e	" D.J.
	"	"	"	1095	" D.J.
	Cv_2	12	8399/43008	1061-1067	" D.J.
	"	"	"	1096-1096 e	" D.J.
	Cx	12	1/48	1017-1020	" Nils Johnsson, Glemminge
	Cy_1	12	26191/1376256	1021-1026	" Nils Henrikson, N:11
	Cy_2	11	3/14	1055-1057	" D.J.
	Cz	12	2009/327680	1027-1032	" Nils Persson, Vaurbunga N:26
	Cå	12	2009/655360, 2009/655360	1033-37	" Johan Hansson, Glemminge d:38; Joh. Hans Persson — d: — " 42
	Cä	12	1253/24576	1038-3842	" Nils Kristensson
	"	"	"	1101-1101 e	" D.J.
	Cö	12	hyll., hyll., hyll.	1041-45	" Andreas Nilsson, Glemminge Tägep 3; " Ola Nilsson, Fröslöf 2; " Andreas Olsson d: 2
	Da_1	11	1/7	1046-1049	" Sven Johnsson N:4
	Da_2	4	4/27	1108-1110	" D.J.
	"	"	"	1127	" D.J.
	Da_3	1	afs.	1455-56	" D.J.
	Db_1	11	1/70	1051, 1053-54	" Nils Hansson, N:11
	Db_2	12	467/196608	1058	" D.J.
	Dc	12	1/96	1059	" Nils Persson Linkestorp
	Dd	12	1/120	1060	" Hans Nordin
	De	10	1/320	1078-1079	" Nils Jacobsson N:12
	Df_1	12	1/20	1097	" Göran Hansson N:12
	Df_2	4	afs.	1111-12, 1115	" D.J.
	Dg	12	1/80	1098	" Andreas Persson N:1
	CSA	12	45/1024	1099	" Fridingemannen Mårten Jönsson N:12 (se Cv3)
					Transport

7	8	9	10	11		12	13		14		15		Imp.		
380	91	80		149240	57		271218	36	121977	79	55.185		12	27	00
5	54	90		962	31		2553	80	1591	49	0.720		0	06	50
2	90	00		1044	00		1740	00	696	00	0.315		—	—	—
0	94	00		526	40		752	00	225	60	0.103		—	—	—
1	86	50		529	80		943	00	413	20	0.187		—	—	—
2	52	80		1061	53		1960	80	899	27	0.407		—	—	—
0	82	90		80	10		277	70	197	60	0.089		—	—	—
0	63	80		54	87		206	80	151	93	0.069		0	01	50
2	70	50		450	50		865	20	414	70	0.188		—	—	—
0	77	30		103	10		309	80	206	70	0.093		0	01	00
0	67	30		66	81		237	90	171	09	0.077		0	00	80
0	51	40		46	88		167	80	120	92	0.055		0	00	70
0	99	00		398	61		767	41	368	80	0.167		0	03	70
1	62	10		150	45		488	40	337	95	0.153		0	02	20
1	37	20		513	80		1027	60	513	80	0.232		0	23	60
1	38	30		234	66		822	90	588	24	0.266		0	00	80
0	18	30		87	84		146	40	58	56	0.026	0.292	—	—	—
0	49	20		206	64		413	28	206	64	0.093		0	06	70
0	67	10		133	95		244	50	110	55	0.050		—	—	—
0	12	60		34	02		37	80	3	78	0.002		—	—	—
0	06	70		16	08		20	10	4	02	0.002		—	—	—
0	05	00		13	50		15	00	1	50	0.001		—	—	—
0	36	30		174	24		290	40	116	16	0.053		0	02	20
0	02	40		10	80		12	00	1	20	0.001		—	—	—
1	26	60		208	90		655	80	446	90	0.202		0	00	50
0	03	60		16	20		18	00	1	80	0.001		—	—	—
1	10	50		309	40		442	00	132	60	0.060		—	—	—
410	58	10		156675	96		286634	75	129958	79	58.796		12	77	20

1	2	3	4	5	6
					Transport
Hammars leg	Dh₁	12	3307/13728	1100–1100a	leg. Ola Lorenson N:12
	Dh₂	4	afs.	1113–14	" Dj.
	Di	14	1/2	1085–94, 1102–1105	" Andreas Lorenson
	Dk	4	8/27	1106–1107	" Lars Gudmundsson
	Dl	4	afs.	1116–18	" Nils Olsson, Rödemyr N:29 och Nils Olsson, — d. — " 7
	"	"	"	1119–21	" Nils Olsson, Rödemyr " 29 och Nils Olsson, — d. — " 7
	Dm	4	afs.	1117a, 1118a	" Kristoffer Andersson, stubbas, Rödemyr
	Dn₁	4	1/18	1122–26, 1128	" N. Dalberg, Konkurs N:13 efterträd. Nils Kristensson N:12
	Dn₂	13	afs.	1129–34	" Dj.
	Do	13	7/192	1135–37, 1140–44	" Mårten Larsson, N:13
	"	"	"	1148–54	" Dj.
	Dp₁	13	7/768	1138–39	" Ingvar Nilsson, N:10
	Dp₂	10	1/96	1158–58a	" Dj.
	Dq	13	31/768	1145–47	" J. A. Friberg, stubbusen och Ola Nilsson
	Dr	13	afs.	1155–57	" Åke Ingvarsson
	Ds	10	1/480	1159–61	" Nils Andersson, Rödemyr N:17
	Dt	10	1/96	1162–63	" Andreas Lorenson d. ä. Vaurberga
	Du	10	1/96	1164–65	" Jeppa Andersson, Rödemyr
	Dv	10	1/1440	1166–67	" Kristen Nilsson, Vaurberga
	Dx	10	1/96	1168–69	" Lars Larsson, d.
	Dy	10	1/96	1170–71	" Lars Månsson, d. N:35
	Dz	10	1/640	1172–73	" Hans Månssons änka Una Nilsdotter, Vaurberga 5 (Gt)
	Dä	10	11/7680	1174–75	" Jöns Persson och Andreas Larsson d. y., Vaurberga
	Dä	10	11/7680	1176–78	" Lars Larsson, Rödemyr N:27
	Dö	10	11/23040	1179–81	" Andreas Andersson, Vaurberga
	Ea	10	11/11520	1183–84	" Carl Magnusson, Rödemyr
	Eb	10	119/11520	1182	" Lars Nilsson
	"	"	"	1191–93	" Dj.
					Transport

7	8	9	10	11		12	13		14		15		Inv.		
410	58	10		156675	96		286634	75	129958	79	58.796		12	77	20
1	29	20		450	24		849	60	399	36	0.181		—	—	—
0	42	80		42	80		214	00	171	20	0.078		0	01	20
13	50	20		5184	16		9502	75	4318	59	1.954		0	74	60
1	91	80		434	24		1150	40	716	16	0.324		0	00	80
0	46	40		62	90		248	50	185	60	0.084		0	00	90
0	73	20		85	80		378	60	292	80	0.132		0	00	50
0	41	70		52	80		219	60	166	80	0.075		—	—	—
1	47	10		379	16		915	80	536	64	0.243		0	01	80
0	79	40		167	08		519	40	352	32	0.159		0	01	00
2	42	60		632	66		1668	30	1035	64	0.469		0	02	90
2	84	00		855	04		1929	20	1074	16	0.486		0	02	00
0	48	50		291	00		363	75	72	75	0.033		0	03	30
0	19	50		117	00		146	25	29	25	0.013		0	00	80
1	01	00		220	28		730	20	509	92	0.231		0	01	30
0	33	70		50	24		209	20	158	96	0.072		0	00	70
0	47	30		88	00		286	40	198	40	0.090		0	00	50
0	22	30		33	45		111	50	78	05	0.035		0	00	30
0	24	40		36	60		122	00	85	40	0.039		0	00	40
0	22	10		33	15		110	50	77	35	0.035		0	00	30
0	26	60		39	90		133	00	93	10	0.042		0	00	40
0	19	80		29	70		99	00	69	30	0.031		0	00	30
0	22	10		33	15		110	50	77	35	0.035		0	00	30
0	22	00		33	00		110	00	77	00	0.035		0	00	30
0	32	80		50	64		168	80	118	16	0.053		0	00	50
0	48	70		75	30		251	00	175	70	0.079		0	00	70
0	19	80		29	70		99	00	69	30	0.031		0	00	30
0	20	20		106	05		151	50	45	45	0.021		—	—	—
0	93	90		228	96		628	00	399	04	0.181		0	01	70
443	11	20		166518	96		308061	50	141542	54	64.037		13	75	00

1	2	3	4	5	6
					Transport
Hammarsby	Eb	10	119/11520	1438 1440–42	Eg. Sven Nilsson
	Ec	10	1/160	1185–89	„ Gören Svensson, Vaxberga
	Ed	10	1/480	1194–95 1439	„ Per Hammarsjöst
	Ee1	3	1/2	1190, 1447a 1447c 1449–53c 1467–68 1471	„ Karin Mårtensson N. 3
	Ee2	1	afs.	1447b 1447d 1448	„ Karin Mårtensson N. 3
	Ee3	7	1/16	1443–46	„ Mårten Jönsson d. ä. N. 15
	Ef	1	1/16	1457	„ Nils Olsson
	Eg	1	3/16	1460–63a 1469	„ Anders Persson
	Eh	1	1/4	1454 1458–59 1464–66 1470	„ Olof Mårtensson
	Ei	6	1/8, 1/8	1472–77a	„ Anders Berg „ Anders Ljungkvist „ Kristina Ödberg, Ystad „ Nils Olsson, Lödenäs „ Ola Svensson, Vaxberga „ Snicken Svensson, Lödenäs 29 „ Per Aronsson, Vaxberga 49.
	Ek	6	1/8	1478	„ Anders Berg
	El	6	1/8	1479	„ Anders Ljungkvist
	Em	5, 8	1	1480–94 1497	„ Håkan Svensson, Margretetorp
Vaxberga socken					
Vaxberga by	Ff			1348–50	„ Vaxberga kyrka, Kyrkojord Tunel: Kyrkan Ant. Ola Andersson N. 38
	Fg	6	1/256 11/768	1351–54	Eg. Nils Jönsson och Anders Svensson d. y.
	Fh	48	jord	1355–58	„ Måns Larsson, N. 35
					Transport

7	8	9	10	11		12	13		14		15		Imp.		
443	11	20		166518	96		308061	50	141542	54	64.037		13	75	00
0	91	30		349	44		670	80	321	36	0.145		0	01	70
1	71	00		357	33		1015	10	657	77	0.298		0	01	90
0	55	90		166	18		362	68	196	50	0.089		0	01	10
13	75	80		5829	73		9905	80	4076	07	1.844		0	65	00
1	27	00		674	30		1057	60	383	30	0.173		—	—	—
3	84	00		1282	40		2828	00	1545	60	0.699		0	02	90
0	37	80		95	26		317	52	222	26	0.101		—	—	—
1	90	60		455	80		1301	80	846	00	0.383		0	01	30
4	20	10		1258	69		3172	98	1914	29	0.866		0	01	30
4	81	20		894	52		3079	90	2185	38	0.989		0	03	80
0	77	90		525	83		584	25	58	42	0.026		—	—	—
0	85	80		579	15		643	50	64	35	0.029		—	—	—
13	25	10		4268	24		9436	88	5168	64	2.338		0	53	70
5	28	00		2460	11		4339	04	1878	93	0.850		0	07	00
2	18	80		767	12		1647	60	880	48	0.398		—	—	—
1	81	20		343	21		1243	45	900	24	0.407		0	26	70
500	62	70		186826	27		349668	40	162842	13	73.672		15	41	40

1	2	3	4	5	6
					Transport
Vallberga kg	Fi_1	7	1	1359-61a	Mensalhemman str. Hans Nilsson N. 13
	Fi_2	51	1/2	1928-32	Mensalhemman str. Hans Nilsson N. 51
	Fk	9	1/4	1362	kg. Enken Kristina Persson
	"	"	"	1435	" Dj.
	Fl	30	1/2	1363-65a	Mensalhemman str. Måns Larsson
	Fm_1	28	1/4	1366-72	kg. Andres Larsson
	Fm_2	31	3/32	1652-58	" Andres Larsson N. 28
	Fn	50	3/16	1373-79	" Nils Henriksson Tjällån Hela N. 23 allm
	Fo_1	23	3/8	1380-84a 1385-89	159 0901/1086 1164 Per Ingvarssons Enka 992 8517/848 9312 Johanna Ingvarsson 992 8517/848 9312 Kristina Ingvarsson str. Carl Larsson
	Fo_2	12	1/8	1382a-b 1384a 1386b 1387 1388a	kg. 3/27 Per Ingvarssons Enka N. 23 " 1/432 Johanna Ingvarsson " 23 " 1/432 Kristina Ingvarsson " 23 str. Carl Larsson " 23
	Fp_1	17	afs.	1395-95a	kg. Andres Lundvall " 20 [pr Fp_2]
	Fp_2	20	afs.	1399-1400	" Dj. [pr Fp_1]
	Fq	17	3847/23040 7/240	1390-94	" Andres Clausson och Ola Henriksson N. 5
	Fr	17	afs.	1396-97	" Andres Jönsson
	Fs	20	1/28 5/56 afs. afs. 1/84 afs. 1/42 1/42	1401-05	" Ola Larsson " Lars Henriksson " Mårten Olsson, Lodenäs " Måns Nilsson, Hagestad " Sven Nilsson, N. 37 " Sven Larssons Enka N. 32 " Nils Hansson " Per Hansson
					Transport

7	8	9	10	11		12	13		14		15		Imp.		
500	62	70		18682	27		34968	40	16284	13	73.672		15	41	40
3	19	30		708	00		2059	45	1351	45	0.611		—	—	—
0	82	90		251	21		476	00	224	79	0.102		—	—	—
3	24	00		2592	00		3240	00	648	00	0.293		—	—	—
0	41	30		138	77		346	92	208	15	0.094		—	—	—
4	17	90		1039	69		2856	90	1817	21	0.822		—	—	—
2	38	70		748	97		1616	19	867	22	0.392		—	—	—
0	78	20		137	56		435	20	297	64	0.135		—	—	—
1	57	20		505	21		1005	90	500	69	0.227		—	—	—
7	08	00		2441	22		5478	30	3037	08	1.374		—	—	—
1	84	60		413	03		1162	30	749	27	0.339		—	—	—
0	41	70		206	91		375	30	168	39	0.076		—	—	—
0	41	70		213	63		364	80	151	17	0.068		—	—	—
2	16	20		243	16		1217	45	974	29	0.441		—	—	—
0	07	80		43	85		62	64	18	79	0.009		—	—	—
1	87	40		260	42		1102	10	841	68	0.381		—	—	—
531	09	60		19676	90		37146	85	17469	95	79.036		15	41	40

1	2	3	4	5	6
					Transport
Vallebergs lag	Ft	19	1/4	1406-11	Reg. Nils Larsson
	Fu1	21	1/4	1412a-18	" Nils Månsson
	Fu2	21	1/4	2183-85	" D. inga
	Fv	3	1/4	1419-23	" Per Jönsson
	Fl1	2	1/4	1424-26	" Anders Larsson
	Fl2	2	1/4	1864-66	" D.
	Fy	1	1/8	1427-30	Kyrkokamman
					str. Jöns Olsson
	Fz	25, 29	1, 1/2	1348c	Hedvigsdals gård
		39, 52	1/2, 1	1348d	Reg. Grefinnan Amalia Cederström (Bg)
	"	"	"	1398, 1431-34a, 1546-11-14b, 1518-d-e	Hedvigsdals gård D.
	Fä	45	1/4	1495-96, 1498-1501	" Ola Larsson
	a	1	ang	1495a, 1499a	" Hammenhögs kyrka Vindkillinängen str. Ola Larsson, N. 45
	Fä1	56	Rgh.	1502-05a	Reg. Per Olausson, N. 56 Sprödingsgården N. 47
	Fä2	44	13/112	1667-75	" Per Olausson, N. 44
	Fö	9	1/12	1515-17c	" Anders Håkansson
	Ga	36	5/14	1436	" Anders Persson
	"	"	"	1574-79	" D.
	Gb	9, 14	1/12, 1/16	1437, 1519a-28	" Jöns Gudmundsson, N. 34
	Gc	9, 14	1/12, 1/32	1529-30	" Mårten Hansson, N. 9
	Gd1	14	9/256	1531-38	" Åke Larsson N. 14
	Gd2	46	9/256	1539-40	" D.
	Gd3	54	Rgh.	1541-43	" D.
	Ge	46	1/32	1544	" Lodat Lars Persson Ingeström
	Gf1	46	1/16	1545, 46a	" Hans Olsson, Röderyd N. 12
	Gf2	46	3/8	2051	" Anders Nilsson d. ä.
					Transport

7	8	9	10	11		12	13		14		15		Tuyo.		
531	09	60		196769	90		371467	85	174697	95	79,036		15	41	40
2	54	10		588	11		1702	10	1113	99	0,504		—	—	—
2	60	00		608	73		1735	50	1126	77	0,510		—	—	—
—	—	—	—	—	—	—	—	—	—	—			0	84	00
3	24	20		934	98		2337	40	1402	42	0,635		—	—	—
2	46	20		789	85		1839	70	1049	85	0,475		—	—	—
0	96	30		572	67		767	70	195	03	0,088		—	—	—
1	68	40		439	54		1133	15	693	61	0,314		—	—	—
2	00	50		1399	14		1554	60	155	46	0,070		—	—	—
17	80	90		7795	55		13929	69	6134	14	2,775		0	38	90
3	75	30		1114	44		2240	40	1125	96	0,509		0	19	20
0	63	50		304	90		498	25	193	35	0,088		—	—	—
1	58	10		457	04		1119	00	661	96	0,300		0	01	20
0	90	30		147	00		512	10	365	10	0,165		—	—	—
0	40	50		273	38		303	75	30	37	0,014		0	87	20
0	24	80		166	66		208	32	41	66	0,019		—	—	—
0	69	40		133	02		369	42	236	40	0,107		—	—	—
3	18	00		1613	71		2496	50	882	79	0,399		0	02	60
1	25	00		418	80		679	20	260	40	0,118		—	—	—
1	43	70		507	26		940	65	433	39	0,196		0	01	50
0	17	30		20	76		69	20	48	44	0,022		—	—	—
1	14	20		289	13		564	00	274	87	0,124		—	—	—
0	11	60		23	20		58	00	34	80	0,016		—	—	—
0	20	30		32	46		81	20	48	72	0,022		—	—	—
0	02	60		8	32		10	40	2	08	0,001		—	—	—
580	14	80		215408	57		406618	08	191209	51.	86,507		17	76	00

1	2	3	4	5	6
					Transport
Vaenberga by	Gg1	46	1/8	1546-50	Eg. Andres Nilsson d. y. Ingeltorp N:10
	Gg2	46	1/8	2011	„ Dj.
	Gh	46	1/16	1551-54	„ Måsten Nilsson, N:15
	Gi1	46	1/16	1555-58	„ Pers Håkansson stubbens
	Gi2	46	1/16	1951	„ Dj.
	Gk	14.46	3/32, 1/32	1559-64	„ Andres Månsson, N:14
	Gl	14	9/128	1565-69	„ Kristen Nilsson, Håckeryd N:13 och Pers Nilsson, d. 14.
	Gm	14	1/8	1570-71	„ Kristen Larsson, d. 13
	Gn	14	1/8	1572-73	„ Ola Olsson, d. 13
	Go	36	1/4	1580-83	„ Andres Andersson N:14
	Gp	27	1/8	1584-91	„ Mattis Jönsson
	Gq	27	1/8	1592-1602	„ Henrik Larsson
	Gr	5	afs.	1603-10	„ Jenkan Hans Larsson samt „ Nils Nilsson, Rödemyr N:33 och „ Måsten Hansson, Vaenberga N:9
	Gs	5	11/256	1611-12	„ Per Larsson
	Gt	5 5	21/512 3/32	1613-15	„ Hans Månssons änka Una Nilsdotter och dottern Elna och Hanna Hansson samt Ola Henriksson (se D2)
	Gu	5	1/16	1616-18	„ Jöns Claesson
	Gv	5	1/16	1619	„ Dj.
	Gx	4	131/896	1620-30	„ Nils Rasmusson
	Gy	4	5/32	1631 {1633-42}	„ Claus Måttensson
	Gz	22	37/192	1632 {1643-51}	„ Pers Jönsson
	Gä	31	3/32	1659-66	„ Måns Jönsson N:33
	Gå	14	1/144	1676-77	„ Nils Åkesson, Håckeryd N:13
	Gö	14	179/960	1678-87	„ P. H. Sylvans afs. Bonnerup (se Q)
					Transport

7	8	9	10	11		12	13		14		15		Tuyo.		
580	14	80		215406	57		406618	08	191209	51	86,507		17	76	00
0	42	50		61	75		154	50	92	75	0,042		0	30	00
0	17	40		48	72		69	60	20	88	0,009		—	—	—
0	22	60		41	19		89	10	47	91	0,022		—	—	—
0	19	10		32	44		76	40	43	96	0,020		—	—	—
0	40	00		96	00		160	00	64	00	0,029		—	—	—
0	27	90		41	60		111	60	70	00	0,032		—	—	—
0	23	70		29	08		94	80	65	72	0,030		—	—	—
0	32	00		31	60		128	00	96	40	0,044		—	—	—
0	33	10		40	52		158	80	118	28	0,054		—	—	—
0	42	40		41	48		190	18	148	70	0,067		—	—	—
0	96	50		154	92		464	20	309	28	0,140		—	—	—
0	92	70		129	02		414	60	285	58	0,139		—	—	—
0	89	60		93	05		387	90	294	85	0,133		—	—	—
0	10	30		3	74		31	40	27	66	0,012		—	—	—
0	21	10		24	28		78	40	54	12	0,024		—	—	—
0	45	50		54	16		191	60	137	44	0,062		—	—	—
0	17	30		90	83		129	75	38	92	0,018		—	—	—
1	00	50		148	82		496	80	347	98	0,157		—	—	—
1	24	50		271	03		697	70	427	67	0,193		—	—	—
1	16	20		231	53		646	65	415	12	0,188		—	—	—
0	68	30		126	65		377	40	250	75	0,113		—	—	—
0	29	10		158	25		218	25	60	00	0,027		—	—	—
1	87	30		797	79		1329	65	531	86	0,241		0	15	80
593	14	40		2181	56	02	4133	15	36	1951	59	34	88,293	18	21	80

1	2	3	4	5	6
					Transport
Vaurberga by	Ha_1	14	9/256	1688-89a	Eg. Åke Larsson N:14 (Gd)
	Ha_2	46	9/256	1689b	" Dj.
	Hb	44	3/32	1690-97	" Ingemar Nilsson
	Hc	15	19/192 23/192	1695-1703	" Ola Bengtsson och " Ola Rasmusson
	Hd	15	19/192	1704-07	" Ola Bengtsson
	He_1	49	293/2304	1708-16	" Ola Persons änka, Stockholmsgården 2/3 av mossen samt " Håkan Andersson N:12 Rödmyr 1/3
	He_2	49	293/2304	2179-82	" Ola Persons änka, Stockholmsgården
	Hf	16	1/16	1717-24	" Häringe kyrka utr. Sven Andersson
	Hg	16	1/16	1725-32	Eg. Häringe kyrka utr. Per Andersson
	Hh_1	11	4/21	1733-42	Eg. Ola Persson
	Hh_2	11	4/21 m. fl.	1777-85	" Dj. m. fl.
	Hi_1	11	afs.	1743-47	Tunn. Sven Svensson afsönd. från Ola Persons 4/21 mtl.
	Hi_2	11	afs.	1772-76	Tunn. Sven Svensson afsönd. från Ola Persons 4/21 mtl. m. fl.
	Hk	11	2/21 m. fl.	1748-70	Eg. Ola Persson m. fl.
	Hl	11	afs.	1771	" Sven Jönsson, Rödmyr N:6 & 26
Vaurberga och Rödmyr byar	Hm	34 14	1/2 1/2	1786-91	Vaurberga by och Rödmyr by Under Hogjuta gård Eg. Greger Th. Piper utr. Jöns Gudmundsson
					Transport

7	8	9	10	11		12	13		14		15		Imp.		
593	14	40		218156	02		413315	36	195159	34	88,293		18	21	80
0	68	00		244	80		408	00	163	20	0,074		0	49	90
0	48	00		172	80		288	00	115	20	0,052		—	—	—
0	86	90		139	04		488	90	349	86	0,158		—	—	—
0	45	00		82	94		264	60	181	66	0,082		—	—	—
0	54	80		94	79		329	60	234	81	0,106		—	—	—
1	28	60		278	75		802	40	523	65	0,237		—	—	—
4	42	40		2282	63		3096	80	814	17	0,368		0	05	20
0	43	70		80	86		249	10	168	24	0,076		—	—	—
0	48	00		94	84		279	10	184	26	0,083		—	—	—
1	12	90		263	48		667	50	404	02	0,183		—	—	—
1	22	50		227	28		718	70	491	42	0,222		—	—	—
0	33	80		62	36		197	60	135	24	0,061		—	—	—
0	20	50		39	03		127	50	88	47	0,040		—	—	—
1	25	60		253	91		710	75	456	84	0,207		—	—	—
0	09	70		7	76		38	80	31	04	0,014		—	—	—
2	70	80		653	77		1704	20	1050	43	0,475		—	—	—
609	75	60		223135	06		423686	91	200551	85	90,731		18	76	90

1	2	3	4	5	6
					Transport
Vaxberga by	Hn	32	1537/26880 1219/14784	1792-94	Reg. Skom. Magnus Persson, samt " Enkan Mätta Håkansson
	Ho	32	afs.	1795-1803	" Måns Persson, Häxberga
	Hp1	17	1/48	1804-09	" Jöns Persson, N. 29
	Hp2	8	19/320	1842a, 1843a, 1844a, 1844b, 1845a,	" D.
	Hp3	8	19/320	1842-45	" D.
	Hq1	37	1/4	1810, 1811a 1812a 1820-26	" Anders Olsson, N. 37
	Hq2	37	1/4	1811b, 1812b 1813-19 1827-41	" D.
	Hr1	24	1/8	1846a	" Åke Åkesson
	Hr2	24	1/8	1846-47	" D.
	Hs1	24	1/8	1850a	" Bengt Åkesson
	Hs2	24	1/8	1848-50	" D.
	Ht1	24	1/8	1851a, 1853a	" Per Rasmusson
	Ht2	24	1/8	1851-54	" D.
	Hu	15	23/192	1855-56	" Ola Rasmusson (Hc)
	Hv	15	1/96	1857-58	" Ola Andersson
	Hx1	15	1/48	1859	" Mårten Nilsson N. 15
	Hx2	38	1/14	1860	" D.
	Hx3	46	1/16	1972	" D.
	Hy	38	3/7	1861-62	" Ola Andersson, N. 38
	Hz	66	hyll.	1863	" Jöns Andersson
	Hå1	22	39/720	1869-74	" Sven Larsson
	Hå2	14	7/512	1913	" D.
	Hä	22	1/720	1875	" Enkan Ola Persson, N. 53
	Hö	45	1/4	1876	" Ola Svensson
	Ia	13	1/2, 1/2	1687d 1877-87	Mensalkvinnan Kr. Hans Nilsson och Per Nilsson

Transport

7	8	9	10	11		12	13		14		15	Труд.		
609	75	60		223135	06		423686	91	200551	85	90,731	18	76	90
0	53	10		81	64		276	00	194	36	0,088	—	—	—
1	56	10		393	64		1041	70	648	06	0,293	—	—	—
1	17	90		583	50		958	45	374	95	0,170	0	43	40
0	19	30		63	31		127	10	63	79	0,029	—	—	—
0	68	90		207	27		447	65	240	38	0,109	—	—	—
1	68	20		700	75		1291	11	590	36	0,267	—	—	—
3	46	20		1148	26		2350	13	1201	87	0,544	0	04	20
0	09	20		22	08		55	20	33	12	0,015	—	—	—
0	93	90		306	96		614	40	307	44	0,139	—	—	—
0	09	20		27	60		55	20	27	60	0,013	—	—	—
0	82	50		427	88		623	28	195	40	0,088	—	—	—
0	04	50		18	20		29	00	10	80	0,005	—	—	—
0	24	10		114	24		188	80	74	56	0,034	0	02	70
0	59	30		288	30		444	75	156	45	0,071	—	—	—
0	49	20		238	50		393	00	154	50	0,070	—	—	—
0	06	50		43	88		48	75	4	87	0,002	—	—	—
0	73	70		353	76		589	60	235	84	0,107	—	—	—
0	20	00		48	00		80	00	32	00	0,015	—	—	—
1	12	50		576	24		900	00	323	76	0,147	—	—	—
0	07	40		38	85		55	50	16	65	0,008	—	—	—
1	62	00		1036	24		1295	30	259	06	0,117	0	13	20
0	29	40		70	56		117	60	47	04	0,021	—	—	—
0	29	00		185	60		232	00	46	40	0,021	—	—	—
0	02	90		20	88		23	20	2	32	0,001	—	—	—
4	89	90		854	80		2435	20	1580	40	0,715	—	—	—
631	70	50		230986	00		438359	83	207373	83	93,820	19	40	40

1	2	3	4	5	6
					Transport
Vaucberga by	Ib	14	9/512	1888	Reg. Måns Svensson d. y.
	Ic	33	1/4	1889-96	" Jöns Månsson
	Id	18	9/80	1897-1912	" Jöns Nilsson
	Ie	43	1/8	1914-22	Mensalkunman ekr. Jöns Andersson
	If	43	1/4	1923-27	Mensalkunman ekr. Ola Jönsson
	Ig	46	31/256	1933	Reg. Nils Nilsson
	Ih	35	afs.	1934-41	" Måns Jönsson
	Ii	35	afs.	1942-50	" Jöns Persson
	Ik	26	5/32	1952a-61a	" Nils Persson
	Il	26	23/160	1952, 1954, 1955, 1957-61	" Oscar Olsons änka och Sonen Anders Arnesson samt Måns Jönsson, Vaucberga 33 och Hans Nilsson, d. 13 Brukare Per Månsson
Röderyds socken					
Röderyds by	Im	21	3/8	1962-71	Reg. 1423/4800 Johan Persson " 77/4800 Sven Svensson N. 32 " 1/16 Anders Månsson
	In	24		1973a, 1975a-76a, 1977-78, 1979a, 1983a, 1984, 1985a	Reg. Hans Andersson
	Io	24	2/9	1973-76, 1979-83, 1985	" Anders Johansson
	Ip1	24	1/320	1986a, 1987, 1988a-89a, 1991a-92a, 1994a-96a	" Per Andersson, Glemminge ekr. Dagon N. Ström
	Ip2	30	afs.	1986b, 1988b-90, 1991b-93, 1994b-96b	Reg. Per Andersson, Glemminge ekr. Dagon N. Ström
					Transport

kapitlet af omförmälde lag; allt så vida intet särskildt här nedan finnes bestämdt.

Mom 2.

Företagets ändamål och omfattning.

Enligt Kongl. Majts Befallningshafvandes i Kristianstads och Malmöhus län förordnande af den 15 Augusti 1892 och derpå fogad ansökning af den 1. i samma månad Bil. № 1 äger förrättningen utdikning till förbättring af sökandenas vidsträckta torfmossar och af sanka eller vattenskadade egor tillhöriga andra sakegare, hvilka under förrättningen möjligen skulle komma att med sökandena sig förena.

Sökandena till förrättningen synes af ansökningen Bil. № 1. Men när ombudet för Hedvigsdal vid första sammanträdet den 3 Oktober 1892 ej styrkt sig ega rätt att då föra talan för Hedvigsdal, såsom framgår af sammanträdesprotokollets § 5 och när samma ombud vid påföljande sammanträde den 14 Augusti 1893 genom behöriga fullmakter Bil. №:r 15 och 16 beordrats att föra egarnes af Hedvigsdal nekande talan mot företaget, ansågs synemännen skäligt förklara, att egren till Hedvigsdal ej kan mot sitt bestridande betraktas såsom sökande.

Med sökandena hafva emellertid jemlikt 3/8 i gällande dikningslag flere delägare förenat sig, och äro derför äfven dessa att anses såsom sökande till förrättningen. Dessa sökandes namn m. m. återfinnas dels i sammanträdesprotokollets § 10 för den 3 Oktober 1892

546.

afskrift af egentbytes längden Bil.
Litr. F. jnd 545 f vidimeres.
Kristianstad i November 1899.

Ex officio
E. Hilfe
Statens Landtbruks-Ingenjör.

Bil. Litt. I.

Egoutbyteslängd öfver förslaget egoutbyte efter areal beräknadt i och för Hammarsrännas och Habersräns reglering genom egor inom Lödemp, Wallberga och Ingelstorp socknar af Ingelstads härad och Kristianstads län samt inom St. Köpinge socken, Herrestads härad och Malmöhus län, upprättad vid laga synemförrättning åren 1892 – 1898.

	Hal	ar	gr. m.	Hal	ar	gr. m.
Från litt. I till K af fig. 128, 129, 130	0	03	50			
Från litt. Z, Å, Ä till L af fig. 372, 373, 391	0	07	10	0	10	60
Från litt. Ö, Aa_1, Ab, Ab_2, Ac, Af, Ag_1, Ag_2, Ag_3 till S af fig. 414, 415, 432				0	02	00
Från litt. Bg till Ct, Cu_1 af fig. 980, 980d, 980f, 980g				0	03	90
Bg afstår till Cu_2, Cs_2 af fig. 1204, 1205				0	20	30
Mellan Nris 16 och 0 afstås från norra sidan till den södra af Litt. Bg fig. 1234, 1242.	0	00	90			
af Er, Bm af 1296, 1300, Es af 1302, Ey, Es, Fo, af figuren 1324, 1325, 1381.	0	04	30			
Från Fq, Ft, Fu_1 af fig. 1390, 1407, 1418	0	01	00	0	06	20
Summa				0	43	00

	Hal	ar	gr. m.	Hal	ar	gr. m.
Från litt. K till L af fig. 144	0	03	50			
Från litt. L till Z, Å, Ä af fig. 174–177, 180	0	07	10	0	10	60
Från litt. S till Ö, Ab, Ab_2, Ac, Af, Ag_1, Ag_2, Ag_3 af fig. 331, 336.				0	02	00
Från Ct och Cu_1 till Bg af fig. 1064, 1066, 1070				0	03	90
Cu_2 och Cs_2 afstå till Bg af fig. 1075, 1076, 1030				0	20	30
Mellan Nris 16 och 0 afstås från södra sidan till den norra						
Från litt. Dh, Df_2, Dl af fig. 1113, 1112, 1117	0	00	70			
" " Do af fig. 1142a	0	00	40			
" " Ec, Ep af fig. 1186, 1192	0	01	80			
" " Ee_1, Ei af fig. 1462, 1463, 1475	0	01	80			
" " Em af fig. 1485	0	01	50	0	06	20
Summa				0	43	00

Hedvigsdal den 25 November 1898.

Å tjänstens vägnar:
E. Wilh. Ewe
Statens Landtbruks-Ingenjör

Såsom biträdande Gode män:
Per Ohlsson. Nils Månsson.
Förestånd-

1	2	3	4	5	6	7		8	9		10	
					Transport				202	80	5833	23
Ka	Lödemp	17	afs	2084, 2085	Jöns Nilsson N:17 och Mårs Andersson samt den samnes barn; afsöndring från Nils Andersson 1/6 mtl.	1	40	700	9	80		
Kc_1	d:o	12	afs.	2095, 2096	Skomakaren Lars Hansson N:29	3	20	600	19	20		
Kc_2	d:o	7	1/8	2107	Sven Eriksson, Wallberga	3	20	700	22	40		
Kg	d:o	23	1/2	2,111, 2112	Mansallemman; arr. Nils Nilsson	2	60	600	15	60		
Kh	d:o	23	1/2	2115	d:o ; " Ola Jonsson	1	90	600	11	40		
Ki	d:o	20	1/2	2119	d:o ; " Anders Nilsson	2	00	700	14	00		
Kk	d:o	20	1/2	2124	d:o ; " Nils Larsson	2	00	700	14	00		
Kl	d:o	6	afs.	2128	Sven Hansson N:29	2	00	500	10	00		
Km	d:o	1	7/8	2133	Lödemps kreatsjöd; Jurch. Snoeten J. Fr. Malm; Aktsen Jönsson Wallberga 20	6	10	500	30	50		
Kp	d:o	16	1	2143	Mansallemman; Arr. Ola Håkansson	2	35	700	16	45		
Kq	d:o	8	1	2144a	d:o ; " Sven Andersson N:8.	2	41	500	12	05		
Kr	d:o	22	1/4	2154a	Kyrkohemman; arr. Sven Galin och Erik Hansson i Hagestad.	2	40	500	12	00		
Kc_2	d:o	29	afs	2157	Skomakaren Lars Hansson	2	60	700	18	20		
Ks	d:o	28	45/48	2163	Sven Jönsson	3	20	700	22	40		
Ku	d:o	25	1/2	2170	Mansallemman; Arr. Anders Mattsons Enka; Enkans Kristen Andersson	3	50	700	24	50	455	30
					Summa						6288	53

Hedvigsdal den 25 November 1898

Å Gjustens vägnar:
E. Wilh. Ekre
Statens Landbruks-Ingenjör

Såsom biträdande Gode män:

Per Ohlsson Nils Månsson.

Föreslående afskrift af ersättningslängden ~~BB~~ i Litt. E / sid. 537–544 / vidimeras. Kristianstad i November 1899.

E officio
E. Wilh. Ekre
Statens Landbruks-Ingenjör.

1	2	3	4	5	6	7		8	9		10	
					Transport				106	70	5502	7
Hb	Wallberga	44	3/32	1693	Ingemar Nilsson	1	50	400	6	00		
He	d:o	15	19/192, 23/192	1703	Ola Bengtsson, Ola Rasmusson	1	80	700	12	60		
He1	d:o	49	293/2304	1711	Ola Persons Änka Stockholmsgården mossen, samt Håkan Andersson 2/3 af 5/12 Löderup 1/3 af d:o	2	70	700	18	90		
Hf	d:o	16	1/16	1721	Hörupes kyrka; Arr. Sven Andersson		80	700	5	60		
Hg	d:o	16	1/16	1728	d:o „ Per Andersson		80	700	5	60		
Hh1	d:o	11	4/21	1738, 1739	Ola Persson m. fl.	2	50	550	15	75		
Hh2	d:o	11	4/21	1780	d:o d:o	2	70	400	10	80		
Hk	d:o	11	2/21 m. fl.	1756, 1757	d:o d:o	2	30	400	9	20		
Hm	d:o	14, 34	1/2, 1/2	1786, 1787	Grefve Th. Piper, Högestad. Arr. Jöns Gudmundsson	4	00	400	16	00		
Ho	d:o	32	afs.	1798, 1799	Måns Persson, Köseberga	3	40	450	15	30		
Ia	d:o	13	1/2, 1/2	1877	Mangelhemman arr. Hans Nilsson, Per Nilsson	9	40	500	47	00		
Ic	d:o	33	1/4	1896	Jöns Månsson	6	70	500	33	50		
Id	d:o	18	9/80	1904, 1905	Jöns Nilsson	5	90	500	29	50	330	4
	Afdelning V d. Hammarsräma öfre utäckan 120a – 131a.											
Ie	Wallberga	43	1/8	1922	Mangelhemman; arr. Jöns Andersson	4	20	400	16	80		
If	d:o	43	1/4	1923-1925	d:o „ Ola Jönsson	4	20	450	18	90		
Ig2	d:o	51	1/2	1929	d:o „ Hans Nilsson N:o 31	1	70	500	8	50		
Ih	d:o	35	afs.	1939	Måns Jönsson	2	30	500	11	50		
Ii	d:o	35	afs.	1943, 1944	Jöns Persson	3	90	650	25	35		
Il	d:o	26	23/160	1954	Anna Olsons Änka och sonen Anders Andersson samt Måns Jönsson Wallberga N:o 33 och Hans Nilsson d:o N:o 13; Brukare Per Månsson	2	50	700	17	50		
Ik	d:o	26	5/32	1957a	Nils Persson	2	50	700	17	50		
Im	Löderups	21	3/8	1965-1966a	Johan Larsson; Sven Svensson N:o 32; Ind. Månsson	3	20	550	17	60		
Io	d:o	24	2/9	1981, 1983	And. Johansson	2	70	350	9	45		
In	d:o	24		1983a	Hans Andersson	1	40	400	5	60		
Ip1	d:o	24	1/320	1989a	Per Andersson Glemminge; Arrend. Dragon A. Stiftn.		90	400	3	60		
Ip2	d:o	30	afs.	1989b	d:o d:o	1	60	400	6	40		
Iq	d:o	30	afs.	2003-2006	Sven Persson	2	50	400	10	00		
Ir	d:o	15	1/4	2016	Löderupes kyrka; Arr. Sven Svensson		60	400	2	40		
Is	d:o	11	259/4608	2024	Nämndemannen Sven Nilsson N:o 30. samt Johan Larsson N:o 21.	1	10	400	4	40		
It	d:o	10	1	2034-2035	Lunds domkyrka Löderup; arr. Ola Tufvesson	1	10	500	5	50		
Iv	d:o	26	1/16	2048	Truls Larsson	1	00	500	5	00		
Ix	d:o	26	3/64	2054	And. Persson		80	500	4	00		
Iz	d:o	27	afs.	2063	Jöns Nilsson N:o 17.		80	500	4	00		
Iä	d:o	17	afs.	2071, 2073	d:o	1	60	550	8	80		
					Transport				202	80	5833	23

1	2	3	4	5	6	7		8	9		10.	
					Transport				61	25	4618	37
Ft	Wallebarga	19	1/4	1407	Nils Larsson	3	00	500	15	00		
Fu1	do	21	1/4	1418	Nils Månsson, se fig. 2183	3	50	500	17	50		
Fv	do	3	1/4	1419	Per Jönsson	2	80	500	14	00		
Fv1	do	2	1/4	1425	Ind. Larsson	2	00	800	16	00		
Fy	do	1	1/8	1427	Kyrkohemman; arr. Jöns Olsson	1	40	400	5	60		
Eh	Hammars	1	1/4	1464	Olof Mårtensson		90	800	7	20		
Ee1	do	3	1/2	1467a, 1468	Lasse Mårtensson N:o 3	5	60	760	42	56		
Ei	do	6	1/8	1473	Anders Berg, ind. Trulsson m. fl.	2	10	600	12	60		
Em	do	5,8	1	1485	Håkan Svensson, Magnetsäll	6	20	600	37	20	228	91
		Afdelning IVc			Hammars räma mellersta stycken				0—106 a.			
Fy	Wallebarga	1	1/8	1427, 1428, 1428a, 1429, 1430	Kyrkohemman, Jöns Olsson	17	50	650	113	75		
Få	do	45	1/4	1500	Ola Svensson	5	70	400	22	80		
Fä1	do	56	Lgh.	1503	Per Clausson N:o 56, afs. Jön N:o 47.	2	10	400	8	40		
Fz	do	25,29, 33,52.	1/2, 1/2, 1.	1507a, 1510, 1510a	Hedvigsdahl, Grefvinnan Amelie Ehrenström	9	40	700	65	80	210	75
		Afdelning Vc			Hammars räma öfre stycken				106—111 a.			
Fz	Wallebarga	25,29, 39,52.	1, 1/2, 1/2, 1.	1431c, 1431d, 1433, 1433a, 1434a, N:o 34, 1518a, 1433a	Hedvigsdal, Grefvinnan Amelie Ehrenström	34	30	780	269	55		
Gb	do	9,14	1/2, 1/16	1437, 1519	Jöns Gudmundsson N:o 34	13	00	820	106	60	376	15
		Afdelning VIc			Hammarsräma öfre stycken				111a—112a			
Gb	Wallebarga	9,14	1/2, 1/16	1523, 1526	Jöns Gudmundsson N:o 34	9	80	700	68	60	68	60
		Afdelning VIIc			Hammarsräma öfre stycken				112a—120a			
Gl	Wallebarga	14	9/128	1565-1567	Kristen Nilsson Käseberga N:o 13 och Lars Nilsson do N:o 14	5	30	400	21	20		
Gm	do	14	1/8	1570, 1571	Kristen Larsson do N:o 13	5	30	400	21	20		
Gp	do	27	1/8	1585	Matts Jönsson	1	70	400	6	80		
Gq	do	27	1/8	1599	Henrik Svensson	1	70	400	6	80		
Gr	do	5	afs	1607	Enkan Kerna Svensson, Nils Nilsson Löderup N:o 23 och Kristen Hansson, Wallebarga N:o 9	2	90	400	11	60		
Gx	do	4	131/896	1627	Nils Rasmusson	1	60	400	6	40		
Gy	do	4	5/32	1636, 1638	Claus Mårtensson	1	75	575	10	06		
Gz	do	22	37/192	1648	Lars Jönsson	1	76	400	7	04		
Fm2	do	31	3/32	1654	Anders Larsson N:o 28	1	30	400	5	20		
Gä	do	31	3/32	1664	Måns Jönsson N:o 33	1	10	400	4	40		
Fä2	do	44	13/112	1671	Per Clausson N:o 44	1	50	400	6	00		
					Transport				106	70	5502	78

1	2	3	4	5	6	7		8	9		10	
					Transport				258	81	3763	13
Do	Hammar	13	71/192	1142, 1142a, 1154, 1153.	Mårten Larsson № 13	6	50	600	39	00		
Dq	do	13	21/768	1140	J. A. Tibergs Mathias och Ola Nilsson		90	700	6	30		
Dr	do	13	afs	1156	Åke Ingvarsson		40	800	3	20		
Ds	do	10	1/480	1160	Nils Andersson, Löderup № 17		50	800	4	00		
Dt	do	10	1/960	1163	And. Svensson d. ä. Wallberga		20	500	1	00		
Du	do	10	1/960	1164	Jeppa Andersson, Löderup		25	500	1	25		
Dv	do	10	1/1440	1167	Kristen Nilsson, Wallberga		20	500	1	00		
Dx	do	10	1/960	1168	Sven Larsson (Iö) do		30	500	1	50		
Dy	do	10	1/960	1171	Sven Månsson Wallberga № 35		30	500	1	50		
Dz	do	10	1/640	1172	Hans Månssons Enka do. 5		30	500	1	50		
Då	do	10	11/7680	1175	Jöns Persson och And. Svensson d. y.		30	500	1	50		
Dä	do	10	11/7680	1176	Lars Svensson, Löderup № 27 Wallberga		30	500	2	50		
Dö	do	10	11/23040	1181	And. Andersson, Wallberga		90	500	4	50		
Ea	do	10	11/11520	1183	Carl Magnusson, Löderup		40	500	2	00		
Eb	do	10	119/11520	1192, 1441	Sven Nilsson	5	90	600	35	40		
Ec	do	10	1/160	1186, 1187	Göran Svensson, Wallberga	3	90	800	31	20		
Ed	do	10	1/480	1194	Per Hammarqvist	1	40	600	8	40		
Ee	do	7	1/16	1444	Mårten Jönsson d. ä. № 15		90	600	5	40		
Eg	do	1	3/16	1462	And. Persson		00	—	—	—		
Eh	do	1	1/4	1464	Olof Mårtensson		00	—	—	—		
Bq	Ingelstorps	7, 9 m. fl.	1/2, 1 m. fl.	1197, 1204, 1205, 1206, 1233—38, 1241—1242, 1245, 1247, 1251, 1252, 1253.	Grefvinnan Amelie Ehrenström	19 10 2 8 9	00 40 40 30 40	800 700 500 800 600	359	60		
En	do	5, 52, 53, 10, 51	1/4 afs.	1269.	Hans Olsson № 10, Anders Persson Löderup № 26, Sven Olsson Löderup № 27 och Nämndemannen Sven Nilsson Löderup № 30; Afsonder, från № 10.		70	700	4	90		
Eo	do	10	4/45	1287	Mårten Hansson och Anders Nilsson № 10.		90	400	3	60		
Ep	do	10	afs.	1288a	And. Nilsson, Wallberga № 46 Cecilia Svensson — do — „ 47.	1	20	400	4	80		
Eq	do	10	afs.	1295a	Handl. A. Carlsson, — do — „ 65		60	400	2	40		
Er	do	10	afs.	1296	Snickaren Nils Svensson Lustra Kerdi Larsson i Tomtilla	1	40	600	8	40		
Bm2	do	10	4/9	1300	Nils Andersson, Lofsig. 650	3	20	500	16	00		
Es	do	10	afs.	1302, 1325, 1381	Anders Månsson, Fröslöf № 11. Anders Olsson, do — „ 5	9	20	430	39	56		
Ey	do	10	afs.	1324	Jöns Andersson, Glemminge № 23. Afsondring från 3/4 mtl. № 10.	1	50	400	6	00	855	22
					Afdelning IV. Hammarsräna mellersta distrikt				5a — 0.			
Fo	Wallberga	23	3/8	1380, 1388	Per Ingvarssons Enka m. fl.	4	50	600	29	25		
Fq	do	17	3147/23040, 7/240	1390	Anders Claesson Ola Henriksson № 5.	4	00	500	20	00		
Fs	do	20	1/2, 5/6, 1/4 afs. 1/4 afs. 1/12, 1/12	1405	Ola Jönsson, Lars Henriksson, Mårten Olsson Löderup, Hans Nilsson Hagestad, Sven Nilsson № 37, Jöns Larssons Enka № 32, Nils Hansson, Per Hansson.	2	40	500	12	00		
					Transport				61	25	4618	37

1	2	3	4	5	6	7			8	9		10	
					Transport					70	56	3049	67
Cl4	Ingelstorp	6	afs.	934d	Hans Johnsson N:o 13			25	560	1	40		
Cl5	d:o	13	1/96	934c	Dj			60	560	3	36		
Cl6	d:o	35,40	1/125, 1/135	934a	Dj			25	560	1	40		
Cm	d:o	40	3/112	947	And. Mattsson N:o 25			40	500	2	00		
Cn	d:o	40	3/112	948	Matts Åkesson N:o 40			20	500	1	00		
Co	d:o	40	afs.	951	Jacob Nilsson N:o 13			50	400	2	00		
Au2	d:o	17	3/8	960a	Mårten Nilsson			60	360	2	16		
Cp	d:o	17	afs.	961	And. Larsson N:o 13			80	360	2	88		
Cq	d:o	35	1/4	975a	Hans Jönsson			90	300	2	70		
Cr	d:o	35 35 35	1/4 1/16 1/96	976	Hans N. Hultgrens sterbhus Anders Hansdotters arfingar Nils Persson			40	300	1	20		
Bq	d:o	7,9 m. fl.	2,1 m. fl.	980a, 980b, 982a, 980, 980d, 980c, 980e	Hedvigsdals gård. Grefinnan Amelie Ehrenstråhle.	38		80	820	318	16		
Cu1	Hammars	2	21/128	1000	Mårten Jönsson d. y.	1		40	400	5	60		
Cv1	d:o	9	1/2	1007, 1009	Hans Bengtsson	4		40	600	26	40		
Cx	d:o	12	1/48	1020	Nils Svensson, Glemminge			90	300	2	70		
Cy1	d:o	12	26191/576256	1025	Nils Henriksson N:o 11			70	300	2	10		
Cz	d:o	12	2009/327680	1031	Nils Persson, Wallberga N:o 26	1		10	700	7	70		
Cå	d:o	12	2009/655360	1034	Johan Hansson, Glemminge N:o 38. Pers Persson, ——— d:o ——— " — 42	1		20	700	8	40		
Cå	d:o	12	2009/655360 1259/21576	1038c	Nils Kristensson			90	700	6	30		
Cö	d:o	12	Lgh.	1043, 1044	And. Nilsson, Glemminge Pagarp 3. Ola Nilsson, Röslöf 2. And. Olsson — d:o — 2.	1		80	350	6	30		
Da1	d:o	11	1/7	1047, 1048	Sven Johnsson N:o 4	5		00	750	37	50		
Ct	d:o	2	1/128, 21/64	1062, 1062a, 1064, 1066, 1067.	Jöns Pulsons Enkes Efterlt. dt. Sten Bengts Jönsson	19 6		30 20	800 200	166	80		
Cu1	d:o	2	21/128	1070, 1072	Mårten Jönsson d. y.	4		20	830	34	86	715	48
	Afdelning IVa Hammarsåna mellersta sträcken 22 — 5a.												
Cu2	Hammars	10	7/480	1075, 1076	Mårten Jönsson d. y.	15		60	750	117	00		
Cs2	d:o	10	11/960	1080, 1082	Mårten Jönsson d. å. N:o 15	6		60	800	52	80		
Di	d:o	14	1/2	1085, 1086	And. Svensson	4		30	770	33	11		
Dk	d:o	4	8/27	1106a	Sven Gudmundsson			20	500	1	00		
Da2	d:o	4	4/27	1109.	Sven Johnsson			70	500	3	50		
Dh2	d:o	4	afs.	1113	Ola Svensson N:o 12	2		50	500	12	50		
Df2	d:o	4	afs.	1112	Göran Larsson N:o 12			90	500	4	50		
Dl	d:o	4	afs.	1117, 1120	Nils Olsson, Löderup N:o 29 Nils Olsson — d:o — N:o 7.	1		40	500	7	00		
Dm	d:o	4	afs	1117a	Kristoffer Andersons Sterbhus Löderup			80	500	4	00		
Dn1	d:o	4	1/18	1123	N. Dahlbecks Konkursbo N:o 13. Gudman Hindsmans Åttestrom Efterlt. Nils Kristensson N:o 12	1		80	800	14	40		
Dn2	d:o	13	afs.	1133	Dj	1		50	600	9	00		
					Transport					258	81	3763	15

1	2	3	4	5	6	7		8	9		10	
					Transport						2736	6
					Afdelning IIIb Hammarsäma nedre stråken 41a–40a.							
Bo	Ingelstorps	41	1/8	664-667	Tostarp Grefve Alb. Ehrensvärd	15	30	670	102	51		
O	Habusa	8	1/2	{254-256 262-263}	And. Clason	15	30	535	81	86	184	37
					Afdelning IIIc, Hammarsäma nedre stråken 40a–36.							
Bo	Ingelstorps	41	1/8	667	{Tostarp Grefve Alb. Ehrensvärd Arr. J. Andersson}	4	50	600	27	00		
Be	do	6	1/2	668	Lödenäs kyrka. Arr. Magnus Olsson och Per Persson, Eriksberg.	1	10	600	6	60		
Bi	do	1	1	694	Ingelstorps prestgård, kyrkoherde C. F. von Sydow	2	10	840	17	64		
Bk	do	20	1	702	Ingelstorps mansallmänning, Arr. Anders Larsson		70	500	3	50		
Bn_2	do	36	1/16	704	Ingvar Ingvarsson		50	600	3	00		
Ce_1	do	46	afs.	865	Hans Håkansson № 47.		50	500	2	50		
Cf	do	46	afs.	869	Ivar Persson, Glenningen		90	400	3	60		
Ce	do	46	afs.	870	Sven Claesson Glenningen № 2		90	400	3	60		
Bö	do	49	1184/13908	872	Mäns Andersson	1	50	400	6	00		
Cs_1	Hemmels	15	1/2	990, 991a	Mårten Jönsson d. ä. № 15	9	60	500	48	00		
Ct	do	2	1/128, 21/64	{997a, 998 998a}	Jöns Nilssons änkas efterätt. dottern Bengta Jönsson.	1	80	400	7	20	128	64
					Afdelning IIIc, Hammarsäma nedre stråken 36–22.							
Ak_2	Ingelstorps	48	1/2	847	Sämundemansen Nils Svensson	1	20	400	4	80		
Ay	do	47	9/32	883	Ola Hansson № 13		70	400	2	80		
Cq	do	47	13/128	884	And. Jönsson		30	360	1	08		
Ce_2	do	47	13/128	893	Hans Håkansson		40	800	3	20		
Bl	do	2	1/2	892	{Ingelstorps klockaregård, kantor M. Kjellberg; Arr. Anders Jönsson}	1	60	750	12	00		
Ch	do	13, 39	13/192, 121/1728	898, 898a	{Byggmästare J. Rosenqvist № 13 Ekerud, Arr. Mäns Svensson № 38.}	3	30	750	24	75		
Bi	do	1	1	899	{Ingelstorps prestgård, kyrkoherden C. F. von Sydow.}		00	—	—	—		
Bk	do	20	1	905a	{Ingelstorps mansallmänning, arr. Anders Larsson.}		10	840	0	84		
Ck_1	do	36	afs.	906c	Nälare O. Olsson № 39		30	840	2	52		
Ck_2	do	12	afs	906d	Gf		60	840	5	04		
Bn_2	do	42	1/4	914	Ingvar Ingvarsson № 42		40	760	3	04		
Bd_2	do	19	afs	915	Lars Ingvarsson „ 42		25	500	1	25		
Bq_2	do	19, 38	afs. 1/4	922	Ingvar Månsson „ 38		55	560	3	08		
Cl_1	do	45	afs.	923c	Hans Johnsson „ 13		35	560	1	96		
Cl_2	do	46	afs.	923b	Gf		25	560	1	40		
Cl_3	do	16	afs.	923a	Gf		30	560	1	68		
Bf	do	18	1/4	932a	Nils Svensson		20	560	1	12		
					Transport				70	56	3049	67

1	2	3	4	5	6	7		8	9		10.	
					Transport				266	70	1632	87
b1	Köpinge	33	afs.	415	Hans Olsson, Ingelstorp № 40		85	840	7	14		
b2	do	33, 33	af 1/8	433	Hans Olsson Ingelstorp № 40 & Nils Jönsson för (½ № 33)		80	840	6	72		
e	do	33	1/4	432	Aug. Olssons änka Köpinge		80	840	6	72		
f1	do	30	1/2	442,	Överstel. Boisman, Köpingsholm	1	10	840	9	24		
f2	do	2, 3, 4, 7, 10, 16	1, 1, 14, 14, 1, 32 m. fl.	466, 466a	Dj.	4	20	840	35	28		
g1	do	29		af 443, af 451	Dj	1	10	900	9	90		
g2	do	28		af 452	Dj		90	900	8	10		
g3	do	15		456l	Dj	1	10	900	9	90		
h	do	13	1/4 m. fl.	457	Jeppa Persson m. fl.	1	65	900	14	85		
i	do	11	1	467, 467a	Jöns Åkesson	4	10	800	32	80		
L	Kabusa	5	31/208	af 186	Anton Jacobsens från Tulesbo	4	10	800	32	80		
S	St. Köpinge	utjord		336	Kyrkvängen, Kyrkoherde Trägård	27	30	840	229	32	669	47
					Afdelning IIIa Hammarsäma nedre stäckan							
S	St. Köpinge	utjord		335, 336	Kyrkvängen, Kyrkoherde Trägård	6	30	840	52	92		
L	Kabusa	5	31/208	187	Anton Jacobsens från Tulesbo		80	900	7	20		
N	do	5	29/208	324	Hans Mårtensson		80	900	7	20		
K1	do	6	3/16	308	Per Jönsson	2	70	900	24	30		
O	do	3	7/128	306	P. H. Sylvens arfv.; Arr. A. Andersson	3	00	900	27	00		
F	do	1	1/2	287	Kronan. afst. Per Svensson	3	70	900	33	30		
P	do	2	13/324	264, 266	Per Jakobsens arfv. och Sven Jönsson № 10	8	80	750	66	00		
Bf	Ingelstorps	18	1/4	602	Nils Svensson		30	900	2	70		
Ak2	do	48	1/2	610	Nämndemannen Nils Svensson		80	900	7	20		
Bg	do	79 m. fl.	1/2, 1 m. fl.	615	Hedvigsdals gård; Grefinnan Amalie Cederström	8	20	900	73	80		
Bh	do	43	3/32	628	P. H. Sylvens arfvingar, Bollestorp Arr. Per Svensson.	2	40	900	21	60		
Bi	do	1	1	629	Ingelstorps Rättgård, Kyrkoherde C. F. von Sydow.	1	70	900	15	30		
Bk	do	20	1	640	Ingelstorps Mansalhemman Utrendator Anders Larsson		70	900	6	30		
Bl	do	2	1/2	641	Ingelstorps Klockargård, Inspek. Kanter A. Ljungberg; Arr. Anders Jönsson		70	900	6	30		
Bm1	do	10	afs.	650	Bengt Persson № 35	1	20	900	10	80		
Bm1	do	10	afs.	651a	Ingvar Ingvarsson		30	900	2	70		
Bm2	do	42	1/4	651b	Dj		90	900	8	10		
Bo	do	41	1/8	664	Tostarps Gårdar Alb. Ekmanrud	8	80	700	61	60	434	32
					Transport						2736	66

Bil. Litt. E.

Ersättningslängd för bestämmande af jord-ersättningar till Hammarsträmas och Habusaåns utvidgning genom egor inom Dödersjö, Wallebergs och Ingelstorps socknar af Ingelstads härad och Kristianstads län samt inom St. Köpinge socken af Herrestads härad och Malmöhus län, upprättad vid lagsynesförrättning åren 1892 – 1898.....

Ersättnings-lista	Byns namn	Hemmans nummer	Hemmanslag	Ego-figurernas nummer	Egarens namn	Areal till utvidgningen: Hektar	Ar	Qm. meter	Ersättningsbelopp i kronor	kr.	öre	kr.	öre
1	2	3	4	5	6		7		8	9		10	
					Afdelning I Habusaån nedre sträckan 92 – 64a								
A	Habusa	2, 12, 13	56, 15/32	1, 38 m. fl. 31, 32, 33, 36, 19, 29, 27, 28.	Per Nilsson, Holmagården		26	10	800	208	80		
B	do	12, 13	15/32	3, 4	Karten Ingvarsson			70	840	5	88		
C	do	2	7/112	41	Ola Andersson å No 2			70	840	5	88		
F	do	1	1/2	53, 55, 59, 62, 64, 67, 69, 70, 73 – 75	Kronn genom Per Jönsson		33	70	825	278	03		
H	do	7	5/32	21, 25	Nils Andersson		2	60	750	19	50	518	09
					Afdelning IIa Habusaån öfre sträckan 64a – 54								
H	Habusa	7	5/32	119, 120	Nils Andersson		19	40	900	174	60		
I	do	7	5/32	131–132, 134, 135, 139	Nils Larsson		35	80	900	322	20		
K	do	3	5/196	128–130, 144, 146, 147.	Per Jönsson å No 6		31	40	900	282	60		
L	do	5	31/280	154, 155, 155, 169a, 170, 170a, 171, 174–177	Anton Jacobsons från Tulesbo		28	40	800	227	20		
C_1	do	3	1/4	150, 151.	Ola Andersson å No 3		5	80	840	48	72		
T	Köpinge	25	1/4	338, 339	Klockaregården			90	840	7	56		
U	do	26	3/4	af 339 och 348, af 339.	St. Köpinge prestgård			90	840	7	56		
V_1	do	22	1/32	349b	Ola Andersson, Habusa No 3			70	840	5	88		
V_2	do	31, 32	11/16	350, 350b	Sven Mattsson		2	60	840	21	84		
C_2	do	31, 32	1/24	356, 357	Ola Andersson, Habusa No 3		1	80	840	15	12		
X	do	35	233/360	358	Måns Kristensson			30	500	1	50	1114	78
					Afdelning IIb Habusaån öfre sträckan 54 – ∞								
Z	Köpinge	20, 24	1, 1	371, 372	Grefve Th. Piper Högestad Lyckås		8	00	840	67	20		
$Å_1$	do	21	15/256	373	Nils Persson No 13		2	90	840	24	36		
Å	do	21	5/32	391	Anders Andersson		7	15	840	60	06		
Ö	do	21	5/32	392, 394	Per Jönsson, Köpinge mölla No 1.		3	15	800	25	20		
Aa	do	9, 13, 27	89/188, 5/47, 5/47	414	Grefve Alb. Ehrensvärd, Torup, det. Anders Nilsson		10	70	840	89	88		
					Transport					266	70	1632	87

stående afskrift af förteckningen
Bil. Litt. D, sid: 530–535, vidimeras.
Kristianstad i November 1899.

Ex officio
E. Hilfe
Statens Landtbruks-Ingenjör.

1	2	3	4			5		
	Transport					71	28	10
Ct	998	0.9		36	00			
	998a	0.9		12	90		48	90
Cu1	1000	0.8		40	00		40	00
Cv1	1006	0.8		16	60			
	1012	0.7			80			
	1013	0.8		13	20			
	1013a	0.9		13	50			
	1014	0.5			80			
	1015	0.9		3	50		48	40
Cx	1020	0.8		35	00		35	00
Cy1	1025	0.8		35	00		35	00
Cz	1030	0.7		27	00		27	00
Cå	1035	0.8		33	00		33	00
Cä	1038	0.7		28	00		28	00
Cö	1043	0.7	1	07	00	1	07	00
Cy2	1055	0.8	1	35	50	1	35	50
Fd	1194	0.9		29	20		29	20
Ff	1350	0.8		12	90		12	90
Fg	1352	0.8		75	00		75	00
Fh	1358	0.8		92	50		92	50
Fi1	1359	0.7	1	53	00	1	53	00
Fl	1365	0.8	1	99	00	1	99	00
Fm1	1370	0.9		5	20		5	20
Ga	1576	0.9		8	40		8	40
Go	1582	0.9			60			60
	Summa					82	41	70

Cont. A. 1898

Hedvigsdal den 25 November 1898.

Å Länstyrelsens vägnar:
C. Wilh. Ewe
Statens Landtbruks-Ingenjör.

Såsom biträdande Gode män:
Per Ohlsson Nils Månsson.
Fröne

1	2	3	4		5		
	Transport				52	06	50
By	834	0.7		80	00		
	835	0.7		40	00		
	836	0.8		15	00	1	35 00
Bz	844	0.7		30	00		30 00
Bå	845	0.7		42	00		
	846	0.8		3	50		45 50
Bä	851	0.9		75	00		75 00
Bö	852	0.9		18	00		18 00
Ca	858	0.8		10	30		10 30
Cb	859	0.8		6	50		6 50
Ce	861	0.8		25	00		
	862	0.7		21	00		
	868	0.9		11	20		
	870	0.9		35	00		92 20
Cd	863	0.7		41	50		41 50
Ce_1	865	0.7		83	00		
	865a	0.8		19	30	1	02 30
Cf	869	0.8		11	80		11 80
Bö	872	0.8		42	50		
	874	0.9		58	50	1	01 00
Ak_2	877	0.8	1	32	00		
	878	0.8		44	00		
	881	0.8	1	26	20		
	885	0.9	0	22	00	3	24 20
Cg	886	0.8		58	00		58 00
Bl	889a	0.7		2	00		
	891	0.8		52	00		54 00
Ce_2	894	0.8		51	90		51 90
Bi	901	0.9		7	20		7 20
Bk	904	0.9		4	20		4 20
Ck_1	907a	0.9		6	00		6 00
Ck_2	907b	0.9		11	20		11 20
	Transport				63	92	30

1	2	3	4		5		
	Transport				63	92	30
Bm_2	910	0.9		1	40		
	911	0.9		9	00		10 40
Bd_2	918	0.9		2	10		2 10
Bq_2	921	0.8		6	30		6 30
Cl_1	924c	0.9		2	80		2 80
Cl_2	924b	0.9		1	00		1 00
Cl_3	924a	0.9		2	20		2 20
Bf	931	0.9		2	10		2 10
Cl_4	936c	0.9		1	20		1 20
Cl_5	936b	0.9		2	20		2 20
Cl_6	936a	0.9		1	20		1 20
Cm	946	0.9		1	00		1 00
Cn	949	0.9		1	30		1 30
Bq	1231	0.9		6	30		6 30
Eo	1284	0.9		5	40		5 40
Et	1308	0.9		57	00		57 00
Eu	1309	0.9		56	20		56 20
Ev	1311	0.9		45	50		45 50
Ex	1316	0.9		14	40		14 40
Ey	1319	0.9		18	90		
	1320	0.9		24	50		
	1321	0.9		15	40		
	1322	0.9		13	20		72 00
Es	1329	0.9			40		40
Eo	1331	0.9		39	50		39 50
Eu	1334	0.9		57	90		57 90
Et	1333	0.9		35	70		35 70
Ez	1336	0.9		21	00		21 00
Eä	1344	0.9		26	00		26 00
Eä	1345	0.9		22	50		22 50
Cs_1	991	0.8		4	70		
	991a	0.9	2	37	50	2	42 20
	Transport				71	28	10

1	2	3	4		5		
	Transport				37	22	50
Bk	698	0.8		8	00		
	700	0.7		53	00		
	702	0.9	1	22	50	1	83 50
Bu3	706	0.9		9	50		
	709	0.8		5	30		
	711	0.8		14	00		
	713	0.8		16	50		
	714	0.7		16	20		61 50
Aq	715	0.8		16	10		
	717	0.7		63	00		
	721	0.8		7	70		
	723	0.8		38	00	1	24 80
Bu2	725	0.9		42	00		
	730	0.8		85	00	1	27 00
Bp	735	0.7		2	30		
	737	0.8		59	10		
	738	0.8		63	10	1	24 50
Bq1	740	0.8		2	60		
	742	0.8		40	10		42 70
Br	746	0.7		15	00		
	747	0.8		11	00		26 00
Av1	755	0.6		8	00		
	756	0.2		2	10		
	757	0.3		2	30		
	758	0.4			60		
	759	0.6		1	00		14 00
Bt	763	0.4		3	40		
	764	0.4		1	20		
	765	0.3		5	00		
	766	0.5		5	80		
	768	0.7		10	00		
	770	0.4		3	00		
	771	0.5		14	60		43 00
	Transport				44	69	50

1	2	3	4		5		
	Transport				44	69	50
As	774	0.8		23	00		
	774	0.5		21	00		
	777	0.2		12	50		
	778	0.9		10	50		
	779	0.3		8	00		
	780	0.9		5	00		80 00
Bb	786	0.4		15	50		
	787	0.4		23	00		
	788	0.9		18	50		
	790b	0.5		28	50		
	790	0.8		29	00	1	14 50
Bu	791a	0.9		23	00		
	793	0.5		30	00		
	795	0.4		39	50		92 50
Bv	799	0.9		2	30		
	802	0.4		7	00		
	805	0.7		74	00		
	806	0.5		32	00		
	808	0.8		16	00		
	809	0.7		27	50		
	810	0.9		1	40		
	813	0.7			80		
	819	0.6		29	50		
	819a	0.7		13	00		
	821	0.8		44	00	2	47 50
Bf	824	0.3		19	00		
	825	0.6		48	90		69 70
Bd1	829	0.9		17	10		
	830	0.8		6	70		
	832	0.7		5	80		
	833	0.7	1	05	00	1	34 60
	Transport				52	06	50

1	2	3	4		5		
	Transport				26	55	20
C_2	354	0.7	12	40			
	356	0.9	6	60			
	356a	0.5	2	50			
	357a	0.9	3	00		24	50
X	358a	0.8		40			
	360	0.8	16	00		16	40
Y_1	362a	0.8	2	00			
	362b	0.7	1	20			
	362d	0.2	2	50			
	362e	0.8	6	50		12	20
Y_2	364b	0.7	1	00			
	364c	0.2	1	50			
	364d	0.8	7	50		10	00
Y_3	366a	0.8	22	60			
	366b	0.7		40		23	00
Z	369	0.9	28	10			
	370	0.9	2	00		30	10
$Å_1$	376	0.3	13	30		13	30
Å	383	0.9	9	00			
	385	0.4		80			
	386	0.4		50			
	387	0.9	5	50			
	388a	0.9	6	50		22	30
Ö	400	0.4	2	20			
	402	0.5	11	50		13	70
Aa	408	0.6	14	00			
	410	0.6		90		14	90
Ab_1	420	0.7	1	60		1	60
Ac	421	0.7		70			
	423	0.8	1	20		1	90
Ad	428	0.8	4	30		4	30
Ae	429	0.7	2	30		2	30
	Transport				28	45	70

1	2	3	4		5		
	Transport				28	45	70
Ab_2	434	0.7	2	80		2	80
Ac	435	0.8	3	40		3	40
Af_1	440	0.8	10	20		10	20
Ag_1	445	0.7	8	20			
	449	0.2	5	00		13	20
Ag_2	454	0.2	3	50			
	456	0.3		60		4	10
Ag_3	456b	0.7	7	80		7	80
Ah	458a	0.8	3	60			
	460	0.3	2	60		6	20
Af_2	464	0.7	38	40		38	40
Ao	494	0.5	3	80		3	80
Ap	503	0.9	5	10			
	505	0.9	4	80		9	90
Av_2	515	0.9	1	20			
	518	0.9	1	00			
	519	0.9	1	00		3	20
Bd_1	595	0.9	2	20		2	20
Bi	631	0.9	32	00		32	00
Bk	639	0.8	10	00		10	00
Bl	642	0.8	4	70		4	70
Bm_1	649	0.8	23	30		23	30
Bn_1	652a	0.8	7	00		7	00
Bn_2	652b	0.8	13	00			
	656	0.9		50		13	50
Bo	661	0.8	37	00			
	663	0.8	43	00			
	664	0.8	1	90	00		
	665	0.9	1	40	50		
	667	0.9		58	00	4	68 50
Be	690	0.2	1	22	10	1	22 10
Bi	695	0.7		60	00		
	697	0.8		30	50		90 50
	Transport.					37	22 50

1	2	3	4		5		
	Transport				12	12	80
K	144	0.9	91	00			
	146	0.9	72	90			
	147	0.6	16	60	1	80	50
C_1	148	0.9	41	50			
	149	0.5	40	00			
	151	0.9	17	70		99	20
L	157	0.9	6	00			
	171	0.4	2	90			
	175	0.6	15	80			
	178	0.9		90			
	186	0.6	32	00			
	191	0.8	72	30	1	29	90
M	204	0.9	4	30		4	30
N	219	0.8	41	80		41	80
O	247	0.8	18	20			
	254	0.5	3	00			
	255	0.5	20	50			
	256	0.7	35	00		76	70
P	264	0.7	13	00		13	00
A	271	0.7	28	50		28	50
B	272	0.7	92	50			
	275	0.6	2	00			
	276	0.6	1	00		95	50
A	278	0.6	58	00			
	280	0.6	12	30			
	282	0.6	23	40		93	70
F	283	0.7	67	00			
	285	0.6	70	00			
	289	0.5	26	00			
	291	0.9	15	70			
	295	0.8	14	50			
	297	0.8	12	50	2	05	70
	Transport				21	81	60

1	2	3	4		5		
	Transport				21	81	60
Q	301	0.7	23	00			
	303	0.5	28	00			
	305	0.5	9	00		60	00
K_1	309	0.9	40	00			
	310	0.6	68	00			
	312	0.8	2	20			
	322	0.8	27	60			
	323	0.9	2	80	1	40	60
R	314	0.6	53	50			
	315	0.6	1	05	00	1	38	50
N	325	0.6	9	00			
	326	0.9	22	00		31	00
S	334	0.6	9	00		9	00
T	339	0.9	7	00			
	340	0.9	2	60			
	341	0.5	3	40			
	342	0.9	5	50		18	50
U	345	0.9	6	80			
	345a	0.9	1	20			
	346	0.5	5	00			
	346a	0.5	1	30			
	347	0.9	2	50			
	347a	0.9		70			
	348	0.9	9	80			
	348a	0.9	3	60		30	90
V_1	345b	0.9	5	70			
	346b	0.5	6	00			
	347b	0.9		70			
	348b	0.9	9	40			
	348c	0.9	3	70			
	348d	0.9		20			
	350	0.6	3	00		28	70
V_2	351a	0.6	11	60			
	351c	0.9	4	00			
	351d	0.9		80		16	40
	Transport				26	55	20

Bil. Litt. G.

Förteckning öfver de ägor, som genom Hammarsträsks och Habusaäns reglering förbättras eller de ej kunna fullt torläggas, upprättad vid laga synesförrättning åren 1892–1898.

Förlitten i Kesten.	Fastighetsnummer i Kesten.	Bifallande tonlig mängd.	Areal Hektar	Areal Ar	Areal Kv. meter	Summa Hektar	Summa Ar	Summa Kv. meter
1	2	3		4			5	
A	1	0.9		20	70			
	15	0.8		7	50			
	16	0.7	1	98	50			
	18	0.8		9	60			
	19	0.5		4	50			
	24	0.6		9	80			
	27	0.6		18	00			
	28	0.6		7	50			
	29	0.9		10	30			
	31	0.6		3	10			
	32	0.8		6	00			
	33	0.6		14	00			
	35	0.8		81	50			
	36	0.7		11	50	4	02	50
B	2	0.9		57	50			
	3	0.9		45	50			
	4	0.9		23	50			
	5	0.9		26	50			
	8	0.6		5	00			
	11	0.9		17	50			
	13	0.9		78	20	2	53	70
Transport						6	56	20

1	2	3	4		5		
	Transport				6	56	20
C	40	0.7	56	50			
	41	0.6	3	00			
	44	0.6	30	00		89	50
D	45	0.8	14	50			
	46	0.7	35	00		49	50
E	48	0.6	13	00			
	49	0.7	6	50		19	50
F	53	0.6	12	60			
	55	0.7	10	10			
	59	0.9	41	10			
	67	0.7	26	40			
	69	0.9	12	10	1	02	30
H	21	0.6	5	50			
	21a	0.9	1	10			
	25	0.6	7	50			
	26	0.8	5	80			
	106	0.8	4	70			
	112	0.9	14	10			
	119	0.7	34	00			
	120	0.7	45	00	1	17	70
I	131	0.9	5	80			
	132	0.7	80	00			
	134	0.9	12	10			
	135	0.8	38	10			
	139	0.8	4	50			
	141	0.8	37	60	1	78	10
Transport					12	12	80

November 1898.

I styrelsens vägnar
E. Vilh. Ewe
Statens Landtbruks-Ingenjör.

Såsom biträdande Gode män:
Per Olsson. Nils Månsson

Förestående afskrift af kostnadsförslaget Bil. Litt. C (sid. 521–529) vidimeras. Kristianstad i November 1899.

Ex officio
E. Vilh. Ewe
Statens Landtbruks-Ingenjör

kostnaden för vattenafledning och dikning beräknats till _____ kronor 112.868,27
samt för odling till _____ „ _____ 9.389,01
hvadan kostnadsförslagets slutsumma blir kronor 122.257,28.

Helm. Bernhardt.

Sammandrag af föregående kostnadsförslag.

Ordningen N:o	Läge, paralleller	Längd meter	Benämning	Jordmassa att uppgräfva Kbm.	Kostnad för Jord-schakting kr.	öre	Bro-byggnader kr	öre	15 % tillägg kr.	öre	Jordlösen och mätningar samt diverse kr.	öre	Summa kr.	öre
			A Vattenafledningen											
I	92-64a	2609	Habusån nedre sträckan	9808	5795	80	—		869	37	668	09	7333	26
IIa	64a-54	994	D:o öfre dem.	21588	12756	75	—		1913	51	1314	78	15985	04
IIb	54-f	535	D:o D:o	18610	10996	90	—		1649	55	669	47	13315	90
IIIa	f-44,	598	Hammarsån nedre sträckan	6828	3414	15	—		512	12	434	32	4360	59
IIIb	44,-40a	372	D:o D:o	2947	1473	55	—		221	05	184	37	1878	95
IIIc,	40a-36	438	D:o D:o	3430	1715	10	—		257	27	128	64	2101	01
IIIc2	36-22	1400	D:o D:o	17192	8596	05	—		1289	41	713	48	10598	94
IVa	22-5a	1637	D:o mellersta dem.	20106	10053	10	2000	00	1807	97	855	22	14716	29
IVb	5a-0	519	D:o D:o	5847	2923	75	—		438	56	228	91	3591	22
IVc	0-106a	460	D:o D:o	5382	2690	85	—		403	63	210	75	3305	23
				31335					2650	16	1294	88	21612	74
Va	106a-111a	475	D:o öfre sträckan	7904	3952	35	700	00	697	84	376	15	5726	24
Vb	111a-112a	92	D:o D:o	1508	753	95	1950	00	405	59	68	60	3178	14
Vc	112a-120a	785	D:o D:o	9292	4646	15	700	00	801	92	330	45	6478	52
Vd	120a-131a	969	D:o D:o	9889	4944	50	150	00	764	18	455	30	6313	98
		2321	Habusån och Hammarsåna,	28593					2669	53	1230	50	21696	88
FVd	92-131a	—	ersättning för dikesvallar approximativt	—	—	—	—	—	—		1257	71	1257	71
			Synekostnaden approximativt	—	—	—	—	—	—	—	—	—	5401	03
		11883	Summa för vattenafledningen	140331	74712	85	5500	00	12031	93	7896	24	105542	05
			B Dikningen											
VI	44,-52a	982	Habusadiket	4165	1666	00	—		249	90	—		1915	90

Hedvigsdal den 2.

1	2	3	4	5	6		7	
		Transport					92.569	33
		Afdeln. V d: Hemmarsträna öfversta strn. 120a – 131a						
120a-131a	969	Sand och lera med något dy kbm.	8990	0.45	4045	50		
		10% tillägg å den brukade jord-massan för efterrensningen m.m.	899	1.00	899	00	4.944	50
			9889					
		Stentumma vid 131a å Wallebergs och Lödemps bryggs motsvåg, med minst 0.8 meter bred och 1.2 meter hög öppning; 5 meter lång à 30 kr. i ett för allt					150	00
		För tillägg, material, oförutsedda fall m.m. 15 % tillägg					764	18
		Jordlöen enl. Ersätt. längd. Bil. Litt. E.					455	30
92-131a		Afdeln. I – V d. Ersättning för upplag af dikesvallarne beräknas approximativt till 20 % af summan 6288.53 kronor eller					1257	71
		Dessutom tillkommer synkerstnader och diverse beräknade till ankring					5401	03
		Summa för vattenafledningen					105.542	05
		B. Dikningen.						
		Afdelning VI: Habusadiket 44 – 52a						
44-52a	982	Dy och sand med något lera kbm.	4165	0.40	1666	00		
		För tillägg, material och oförutsedda fall m.m. 15 % tillägg			249	90	1915	90
		Summa för dikningen					1915	90

Sammandrag se nedan!

Vid arbetsplanens fastställande har (se sidan 529)

1	2	3	4	5	6	7
		Transport				83.666 62
		Grundgräfning och jordschaktning samt				
		rifning af gamla bro 130.0 kbm. à 0.80 ... 104.00				
		Grundmur 12.18 " à 15.00 ... 182.70				
		Sidomurar 73.50 kbm., deraf				
		frontmur 55,0 kbm à 15.00 ... 825,00				
		pi- och bakmur 18.5 " à 10.00 ... 185.00				
		Stödjemur mot vägen 11.52 " à 6.00 ... 69.12				
		Vägfyllning och grus 7.2 " à 1.00 ... 7.20				
		Hvalf med 0.6 m. hög hjesten				
		13.61 kbm. à 20.00 ... 272.20				
		Sidostenar 3.5 " à 20.00 ... 70.00				
		12 st räckestenar ... 60.00				
		Ledstänger 0.12 x 0.12 m. samt dubbar				
		och jern m.m. ... 15.00				
		Stenläggning i botten 9 qv. m. à 1.00 ... 9.00				
		Hvalfbäge m.m. 50.78			1850 00	
		Provisionel hjelpbro			100 00	1.950 00
		För tillägn, materiel, oförutsedda				
		fall m.m. 15% tillägg				405 59
		Jordlösen enl. Ersätt. längd Bil. Litt. E.				68 60
		Afdeln. Vc Hammarsträsk öfversta str. 112a – 120a				
112a-120a	785	Dy och sand med något lera kbm.	8447	0.45	3801 15	
		10% tillägg å den beräknade jord- } "	845	1.00	845 00	4.646 15
		massan för efterrensning m.m. }	9292			
		Bro vid 112a, å Valleberga bys mossvägl				
		lik den vid 106a inom afdeln. Va				700 00
		För tillägn, materiel, oförutsedda				
		fall m.m. 15% tillägg				801 92
		Jordlösen enl. Ersätt. längd. Bil. Litt. E.				330 45
		Transport				92569 33

1	2	3	4	5	6	7	
		Transport				81138	68
		landfästenas längd = 3.5 m., körbanans bredd					
		mellan räcke 3.0 m.					
		Grundgräfning och jordschaktning					
		74.4 kbm. à 0.80 ..... 59.52					
		Grundmur 8.05 " à 12.00 ..... 96.60					
		Stenfötter 20.2 " à 15.00 ..... 303.00					
		Bakmur 10.08 " à 4.00 ..... 40.32					
		Fäfyllning 9.80 " à 1.00 ..... 9.80					
		Träöverbyggnad					
		5 st. probjälkar 0.22 x 0.20 med					
		längd 4.5 m. ..... 22.5 met.					
		2 underslag à 3.5 m. ..... 7.0 "					
		dubbelt plankdäck af					
		2½ tums planke					
		Räcke 0.12 x 0.12 m. cirka					
		16.6 met. långt					
		stolpar m. m. tillsammans					
		kbm. 3.56 à 40.00 ..... 142.40					
		Uppsättning, spik, vinkeljern m. m. 48.36				700	00
		För tillsyn, material, oförutsedda					
		fall m. m. 15 % tillägg				697	84
		Jordlösen inl. Ersätt. längd Bil. Litt. E.				376	15
		Afdelen VI b: Hammarsträma öfre stn. 111a – 112a					
111a-112a	92	Dy och sand med något lera. kbm.	1371	0.45	616	95	
		10 % tillägg å den borttagna jord- "	137	1.00	137	00	753 95
		massan för efterrensning m. m.	1508				
		Vadbron vid 111a å bydeväg,					
		hvalfbro med fottöppning 2.5 m.,					
		landfästenas slänt 1:0.1, landfästenas längd 4 m.,					
		körbanans bredd mellan räcke 3.6 meter, sten,					
		kilad, ej huggen.					
		Transport				85666	62

1	2	3	4	5	6	7
		Transport 1672.30				65.626 79
		Lutstenar 2.85 kbm à 20.00 - - - - - - 57.00				
		10 st. räckstenar 50.00				
		Ledstänger 0.12 x 0.12 m. samt dubbar				
		och jern m. m. 15.00				
		Stenläggning i botten 12.2 qr. m. à 1.00 - - - - 12.20				
		Förhöjning af vägen i stigning 1:20 25.00				
		Hvalfbågar m. m. 68.50			1900 00	
		Provisorisk hjelpbro			100 00	2000 00
		För tillsyn, materiel, oförutsedda fall m. m.				
		15% tillägg				1807 97
		Jordlösen enl. Ersätt. längd Bil. Litt. E.				855 22
		Afdelning IV b: Hammarsrumna mellersta sträckan				5a - 0
5a-0	519	Sy och sand med något lera kbm.	5315	0.45	2391 75	
		10% tillägg å den beräknade jord- massan för efterrensning m. m.	532 / 5847	1.00	532 00	2923 75
		För tillsyn, materiel, oförutsedda fall m. m. 15% tillägg				438 56
		Jordlösen enl. Ersätt. längd Bil. Litt. E.				228 91
		Afdelning IV c: Hammarsrumna mellersta sträckan				0 - 106a
0-106a	460	Sy och sand med något lera kbm.	4893	0.45	2201 85	
		10% tillägg å den beräknade jordmassan för efterrensning m. m.	489 / 5382	1.00	489 00	2690 85
		För tillsyn, materiel, oförutsedda fall m. m. 15% tillägg				403 63
		Jordlösen enl. Ersätt. längd. Bil. Litt. E.				210 75
		Afdeln. Va: Hammarsrumna öpe sträcken.	106a	111a		
106a-111a	475	Sy och sand med något lera kbm.	7185	0.45	3233 25	
		10% tillägg å den beräknade jord- massan för efterrensning m. m.	719 / 7904	1.00	719 00	3952 25
		Bro vid 106a å Kallebergs bys mossäg, träbro på stenlandfästen af kilad (ej huggen) sten;				
		bottenöppning 2.5; landfästenas skänt 1:0.1				
		Transport				81138 68

1	2	3	4	5	6		7	
		Transport					42873	74
		Afdelning IIIe₂: Hammarsräma nedre sträckan 40a–36.						
40a–36	438	Dy och sand med något lera Kbm.	3118	0.45	1403	10		
		10% tillägg å den beräknade jordmassan för efterrensningar m.m.	312 / 3430	1.00	312	00	1715	10
		För tillägg, materiel, oförutsedda fall m.m. 15% tillägg					257	27
		Jordlösen enl. ersättningslängden Bil. Litt. C.					128	64
		Afdelning IIIe₂: Hammarsräma nedre sträckan 36–22.						
36–22	1400	Dy och sand med något lera Kbm.	15629	0.45	7035	05		
		10% tillägg å den beräknade jordmassan för efterrensningar m.m.	1563 / 17192	1.00	1563	00	8596	05
		För tillägg, materiel, oförutsedda fall m.m. 15% tillägg					1289	41
		Jordlösen enl. Ersätt. längd. Bil. Litt. C.					713	48
		Afdeln. VIa: Hammarsräma mellersta sträckan 22–5a						
22–16	552	Dy och sand med något lera Kbm.	7735	0.45	3480	75		
16–5a	1085	Do Do Do "	10543	0.45	4744	35		
	1637	10% tillägg å den beräknade jordmassan för efterrensning m.m.	1828 / 20106	1.00	1828	00	10055	10
		Hammarsbro nära N:r 22 hvalfbro med bottenöppning = 3.5 m; landfästenas slänt 1:0.1, landfästenas längd 4.2 m, körbanans bredd mellan trärräcke 3.6 m, kilad (ej huggen) sten						
		Grundgräfning och jordschaktning samt rifning af gamla broar 140 Kbm. à 0.80 ..... 112.00						
		Grundmur 13.86 Kbm. à 15.00 ..... 207.90						
		Sidomuras 78.75 Kbm. hvaraf						
		frontmur 60.00 Kbm. à 15.00 ..... 900.00						
		på- och bakmur 18.75 à 8.00 ..... 150.00						
		Hvalf med 0.6 meters hög hjesten						
		15.12 kubm. à 20.00 ..... 302.40						
		Transport 1672.30					65626	79

1	2	3	4	5	6		7	
		Transport					22003	52
		Jordlösen enligt ersättningslängden Bil. Litt. E.			1114	78		
		Ersättningar för diverse intrång m. m. enligt synemännens utlåtande Bil. Litt. G. Kom. 7c)			200	00	1314	78
		Afdelning II b: Kabnevän öfre sträckan 54-f						
54-f	535	Gyor. mosjord på sandöfvan kbm	16918	0.55	9304	90		
		10% tillägg å den beräknade jordmassan för efterrensningar m. m. "	1692 / 18610	1.00	1692	00	10996	90
		För tillsyn, material, oförutsedda fall m. m. 15% tillägg					1649	53
		Jordlösen enligt ersättningslängden Bil. Litt. E.					669	47
		Afdelning III a: Hammarsränna nedre sträckan f-44						
f-44	598	Gyor. lera sand och rågt sand kbm.	6207	0.45	2793	15		
		10% tillägg å den beräknade jordmassan för efterrensning m. m. "	621 / 6828	1.00	621	00	3414	15
		För tillsyn, material, oförutsedda fall m. m. 15% tillägg					512	12
		Jordlösen enligt ersättningslängden Bil. Litt. E.					434	32
		Afdelning III b: Hammarsränna nedre sträckan 44-40a						
44-40a	572	Gyor. sand med rågt lera kbm.	2679	0.45	1205	55		
		10% tillägg å den beräknade jordmassan för efterrensning m. m. "	268 / 2947	1.00	268	00	1473	55
		För tillsyn, material, oförutsedda fall m. m. 15% tillägg					221	03
		Jordlösen enligt ersättningslängden Bil. Litt. E.					184	37
		Transport					42873	74

Bil. Litt. C.

Kostnadsförslag

för

Hammarån mas och Kabusåns reglering

samt dermed i samband stående dikning inom Lödeköpe, Wallberga och Ingelstorp socknar i Ingelstads härad och Kristianstads län samt St. Köpinge socken i Herrestads härad och Malmöhus län, upprättadt vid laga syneförrättning åren 1892 – 1898.

Läge Pal N:o	Längd meter	Arbete, jordmån m. m.	Antal	à Kr.	Kostnad Kr.	Kostnad öre	Summa Kr.	Summa öre
1	2	3	4	5	6		7	
A Kattenafledningen.					**Dagsverkspris 2 oo kronor.**			
		Afdelning I: Kabusån nedre sträcken					92–64a	
92–80	1085	Dy och sand, delvis lera	kbm.	278	0.55	152	90	
80–75	512	Do Do Do	"	1268	0.55	697	40	
75–68	687	Do Do Do	"	3.825	0.55	2.103	75	
68–64a	327	Do Do Do	"	3.545	0.55	1.949	75	
	2.609	10 % tillägg å den beräknade jordmassan för efterrensningar m. m.	"	892	1.00	892	00	5795	80
				9.808					
		För tillsyn, materiel, oförutsedda fall m. m. 15 % tillägg						869	37
		Jordlösen enligt ersättningslängden Bil. Litt. E.				518	09		
		Ersättningar för diverse intrång m. m. enligt synemännens utlåtande, Bil. Litt. G Mom. 7e)				150	00	668	09
		Afdelning IIa: Kabusån öfre sträcken				64a – 54			
64a–61a	335	Dy och sand, delvis något lera	kbm.	5.232	0.55	2.877	60		
61a–54	659	Do Do Do	"	14.393	0.55	7.916	15		
	994	10 % tillägg å den beräknade jordmassan för efterrensning m. m.	"	1.963	1.00	1.965	00	12.756	75
				21.588					
		För tillsyn, materiel, oförutsedda fall m. m. 15 % tillägg						1913	51
		Transport						22003	52

1	2	3	4	5	6
					B. Diningen.
					Afdelning VI Habusadiket 44₁ – 52a.
44₁	—	1.00	0.30	3.30	Bottenlutning 0.3:1000; bottenbredd 0.3; plänt 1.25
45₁	90	1.20	0.30	3.90	
45₂	100	1.70	0.30	5.40	
46	85	1.90	0.30	6.00	
47₁	110	1.35	0.30	4.35	
48₁	100	2.00	0.30	6.30	
49₁	100	2.05	0.30	6.45	
49₂	100	1.95	0.30	6.15	
50	100	1.85	0.30	5.85	
51	85	1.65	0.30	5.25	
52	82	1.60	0.30	5.10	
52a	30	1.80	0.30	5.70	
Summa	982	—	—	—	

Hedvigsdal den 25 November 1898.

A. Genstens vägnar
E. Wilh. Ewe
Statens Landtbruks-Ingenjör

Såsom biträdande Godemän:
Per Ohlsson Nils Månsson.

Förestående afskrift af grävningstabellen Bil. Lit. B sid. 514–520 f. vidimeras. Kristianstad i November 1899.

Ex officio
E. Wilh. Ewe
Statens Landtbruks-Ingenjör

1	2	3	4	5	6
					Afdelning Vb Hammarsträma öfre sträckan 111a–112a.
111a		3.70	0.50	11.60	Vid 111a vadbron å bygdeväg ombyggas enl. kostnadsförslag och sektionsritning med bottenbredd = 2.5 m. och
112	35	3.10	0.50	9.80	körbanans bredd = 3.6 meter; Bottenlutning 0.1 : 1000.
112a	57	2.60	0.50	8.30	
Sma	92	—	—	—	
					Afdelning Vc Hammarsträma öfre sträckan 112a – 120a.
112a		2.60	0.50	8.30	Vid 112a enskild väg, bro lik den vid 106a.
113	43	2.50	0.50	8.00	Bottenlutning 0.1 : 1000 till № 117.
114	100	2.40	0.50	7.70	
115	100	1.90	0.50	6.20	
116	100	2.90	0.50	9.20	
117	100	2.20	0.50	7.10	Bottenlutning 0.5 : 1000 från 117 – 120a.
118	100	2.20 2.70	0.50	7.10 8.60	
119	100	2.75	0.50	8.75	
120	100	3.00	0.50	9.50	
120a	42	2.40	0.50	7.70	
Sma	785	—	—	—	
					Afdelning Vd Hammarsträma öfre sträckan 120a – 131a
120a		2.40	0.50	7.70	Bottenlutning 0.5 : 1000 120a – 127.
121	58	2.25	0.50	7.25	
122	100	2.30 3.10	0.50	7.40 9.80	
123	100	2.50	0.50	8.00	
124	100	2.00	0.50	6.50	
125	100	2.15	0.50	6.95	
126	100	2.60	0.50	8.30	
127	100	2.00	0.50	6.50	Bottenlutning 2.0 : 1000 127 – 131a.
128	100	2.05	0.50	6.65	
129	100	2.20	0.50	7.10	
130	100	2.00	0.50	6.50	
131a	11	2.05	0.50	6.65	Vid 131a, enskild väg, stentrumma, öppning 0.8 m. bred, 1.2 m. hög, se kostnadsförslag och sektionsritningen.
Sma	969	—	—	—	

1	2	3	4	5	6
Tpt	1452	—	—	—	
6	100	2.30	1.00	7.90	
5a	85	2.90	1.00	9.70	
Sma	1637	—	—	—	
	Afdelning IVb Hammarsfänna mellersta sträckan 5a – 0.				
5a		2.90	1.00	9.70	Bottenlutning 0.1 : 1000
5	15	2.90	1.00	9.70	
4	100	2.35	1.00	8.05	
3	102	2.20	1.00	7.60	
2	102	2.20	1.00	7.60	
1	102	2.25	1.00	7.75	
0	98	2.38	1.00	7.90	
Sma	519	—	—	—	
	Afdelning IVc Hammarsfänna mellersta sträckan 0–106a.				
0		2.30	1.00	7.90	Bottenlutning 0.1 : 1000.
103	100	2.30	1.00	7.90	
104	100	2.40	1.00	8.20	
105	100	2.55	1.00	8.65	
106	100	2.85	1.00	9.55	
106a	60	2.85	1.00	9.55	
Sma	460	—	—	—	
	Afdelning Va Hammarsfänna öfre sträckan 106a–111a				
106a		2.85	0.50	9.05	Vid 106a enskild väg, träbro på den
107	40	3.05	0.50	9.65	landfästen: bottenbredd = 2.5 meter och
108	100	2.75	0.50	8.75	körbanans bredd = 3.0 meter.
109	100	2.75	0.50	8.75	Bottenlutning 0.1 : 1000.
110	70	3.25	0.50	10.25	
111	100	3.35	0.50	10.55	
111a	65	3.70	0.50	11.60	
Sma	475	—	—	—	

1	2	3	4	5	6
Tpt.	538	—	—	—	
34	100	2.65	1.50	9.45	
33	100	2.50	1.50	9.00	
32	100	2.20	1.50	8.10	
31	100	2.15	1.50	7.95	
30	100	2.40	1.50	8.70	
29	100	2.55	1.50	9.15	
28	100	3.05	1.50	10.65	
27	100	2.70	1.50	9.60	
26	100	2.55	1.50	9.15	
25	100	2.55	1.50	9.15	
24	100	2.60	1.50	9.30	
23	100	2.70	1.50	9.60	
22	100	2.90	1.50	10.20	
Sma	1838	—	—	—	
	Afdelning IVa Hammarsträna mellersta sträckan 22 — 5a.				
22		2.90	1.00	9.70	Från 22 Hammars bro å bygdeväg ombygges
21	100	2.70	1.00	9.10	enligt kostnadsförslaget och sektionsrit-
20	85	2.60	1.00	8.80	ningen med bottenbredd - 3.5 meter och kör-
19	80	2.70	1.00	9.10	banans bredd - 3.6 meter.
18	87	3.20	1.00	10.60	Bottenlutning 0.1 : 1000.
17	100	2.95	1.00	9.85	
16	100	2.50	1.00	8.50	
15	100	2.40	1.00	8.20	
14	100	3.10	1.00	10.30	
13	100	2.20	1.00	7.60	
12	100	2.45	1.00	8.35	
11	100	2.60	1.00	8.80	
10	100	2.45	1.00	8.35	
9	100	2.35	1.00	8.05	
8	100	2.25	1.00	7.75	
7	100	2.25	1.00	7.75	
Tpt.	1452	—	—	—	

1	2	3	4	5	6
Trpt.	200	—	—	—	
i	100	2.50	9.00	16.50	
h	100	2.60	9.00	16.80	
g	100	3.00	9.00	18.00	
f	35	3.00	9.00	18.00	
Sma	535	—	—	—	
		Afdelning IIIa Hammars-sima nedre stracken f—44,			
f		3.00	1.50	10.50	Bottenlutning 0.1:1000
e	108	2.50	1.50	9.00	
d	100	2.20	1.50	8.10	
c	100	2.30	1.50	8.40	
b	100	1.85	1.50	7.05	
a	100	1.75	1.50	6.75	
44,	90	1.20	1.50	5.10	
Sma	598	—	—	—	
		Afdelning IIIb Hammars-sima nedre stracken 44,—40a			
44,		1.20	1.50	5.10	Bottenlutning 0.1:1000
43,	110	1.90	1.50	7.20	
42	100	2.25	1.50	8.25	
41	100	2.30	1.50	8.40	
40a	62	2.30	1.50	8.40	
Sma	372	—	—	—	
		Afdelning IIIc Hammarssima nedre stracken 40a—22			
40a		2.30	1.50	8.40	Bottenlutning 0.1:1000.
40	38	2.30	1.50	8.40	
39	100	2.05	1.50	7.65	
38	100	1.80	1.50	6.90	
37	100	1.90	1.50	7.20	
36	100	1.90	1.50	7.20	
35	100	2.00	1.50	7.50	
Trpt	538	—	—	—	

1	2	3	4	5	6
Tspt.	1877	—	—	—	
71a	40	1.00	9.00	12.00	Vid 71a Habusa bro, å bygdeväg, ombygges ej.
71	60	1.05	9.00	12.15	
70	100	1.44	9.00	13.32	
69	105	1.40	9.00	13.20	
68	100	1.85	9.00	14.55	
67a	25	1.75	9.00	14.25	
67	85	1.50	9.00	13.50	
66	95	1.50	9.00	13.50	
65	97	1.75	9.00	14.25	
64a	25	1.75	9.00	14.25	
Jma	2609	—	—	—	
		Afdelning IIa Habusaån öfre sträckan 64a—54			
64a		1.75	9.00	14.25	Bottenlutning 0.1:1000
64	75	1.50	9.00	13.50	
63	100	1.50	9.00	13.50	
62	100	1.40	9.00	13.20	
61a	60	1.45	9.00	13.35	
61	40	1.55	9.00	13.65	
60	80	1.55	9.00	13.65	
59	87	1.80	9.00	14.40	
58	97	1.80	9.00	14.40	
57	97	2.05	9.00	15.15	
56	93	2.20	9.00	15.60	
55	95	2.30	9.00	15.90	
54	70	2.20	9.00	15.60	
Jma	994	—	—	—	
		Afdelning IIb Habusaån öfre sträckan 54—j.			
54		2.20	9.00	15.60	Bottenlutning 0.1:1000
l	100	2.30	9.00	15.90	
k	100	2.80	9.00	17.40	
Tspt.	200	—	—	—	

Gräfningstabell, rörande Hammarsåmas och Kabusåns reglering m. m. inom Lödemp, Wallbergs och Ingelstorps socknar i Ingelstads härad och Kristianstads län samt St. Köpinge socken i Renestads härad och Malmöhus län, uppsättad vid lägo syneförrättning åren 1892–1895.

Gräfningspåle numrer.	Afstånd till föregående pål.	Djup under gräfningsbotten i kraftledningen.	Djup i botten	Djup i dagen	Anmärkningar.
1	2	3.	4	5	6.
					A. Vattenafledningen.
					Afdelning I Kabusaån nedre sträcken 92—64a.
92		0.95	9.00	11.85	Bottenlutning 0.1 : 1000.
91	93	0.90	9.00	11.70	
90	100	0.85	9.00	11.55	
89	100	0.55	9.00	10.75	
88	100	0.90	9.00	11.70	
87	80	0.60	9.00	10.80	
86	90	0.80	9.00	11.40	
85	85	0.85	9.00	11.55	
84	120	0.95	9.00	11.85	
83	95	0.90	9.00	11.70	
82	110	0.95	9.00	11.85	
81	85	0.70	9.00	11.10	
80	25	0.95	9.00	11.85	
79	100	1.10	9.00	12.30	
78	100	0.70	9.00	11.10	
b	50	0.70	9.00	11.10	
a	37	0.60	9.00	10.80	
77	20	0.60	9.00	10.80	
76	118	0.50	9.00	10.50	
75	87	1.20	9.00	12.60	
74a	65	1.00	9.00	12.00	
74	27	1.05	9.00	12.15	
73	90	1.45	9.00	13.35	
72	100	1.00	9.00	12.00	
Tspt.	1877	—	—	—	

7	8	9	10	11		12	13		14		15		Anm.		
678	44	90		245319	35		465269	78	219950	43	99,511		20	74	70
1	63	90		612	97		1128	80	515	83	0,234		0	23	70
1	10	80		542	92		775	60	232	68	0,105		—	—	—
1	34	00		750	40		938	00	187	60	0,085		—	—	—
0	21	60		120	96		151	20	30	24	0,014		—	—	—
0	80	60		451	36		564	20	112	84	0,051		—	—	—
683	55	80		247797	96		468827	58	221029	62	100,000		20	98	40

25 November 1898.

A. Fjestins vägnar

E. Wilh. Ewe

Statens Landtbruks-Ingenjör.

Gode man:

Nils Kåmson.

Col

-mandrag af beskrifning, hästdefor-
-fördelningslängden Bil. Litt A.
anstad i November 1899.

Ex officio

E. Wilh. Ewe

Statens Landtbruks-Ingenjör.

1	2	3	4	5	6
					Transport
Rödemyra Socken					
Rödemyra Beg	Ku	25	1/2	2168-74	Mensalkunman Ätr. Anders Mattsson Enka Brukar Mårten Andersson
Vallberga socken					
Vallberga Beg	Kv	49	1/192	2175	Beg. Sven Johnsson
	Kx	49	13/512	2176	" Hans Larsson
	"	"	"	2178	" J.
	Ky	49	1/64	2177	" Per Assarsson
					Summa

Heidrigedal den

Såsom biträdande
Per Ohlsson

Föreständende afskrift af Samtechning, graderings- och kostnads ∫ sid. 473 - 513 ∫ vidkennes. Kristi-

7	8	9	10	11		12	13		14		15		Impo.		
661	76	00		239502	25		454874	18	215371	93	97,438		19	89	30
0	39	90		234	35		291	80	57	45	0,026		—	—	—
1	39	30		464	65		871	10	406	45	0,184		—	—	—
1	22	60		396	61		755	90	359	29	0,163		—	—	—
0	99	30		408	86		630	70	221	84	0,101		—	—	—
1	01	20		423	54		644	40	220	86	0,100		—	—	—
1	44	90		461	39		966	10	504	71	0,228		—	—	—
3	29	20		816	32		1817	50	1001	18	0,453		0	18	30
1	79	80		863	04		1078	80	215	76	0,098		0	18	70
—	—	—		—	—		—	—	—	—	—		0	40	90
1	10	30		366	66		721	80	355	14	0,161		—	—	—
1	26	60		418	98		794	30	375	32	0,170		—	—	—
1	18	90		408	48		762	60	354	12	0,160		—	—	—
1	56	90		554	22		1060	60	506	38	0,229		—	—	—
—	—	—		—	—		—	—	—	—	—		0	07	50
678	44	90		245319	35		465269	78	219950	43	99,511		20	74	70

1	2	3	4	5	6
					Transport
Röderups leg	Kf	12	jord	2102-04	Eg. Kristen Nilsson, Kärberga (Tö)
	Kg	23	1/2	2109-13	Mensalhemman Utr. N. Nilsson
	Kh	23	1/2	2114-17	Mensalhemman Utr. Ola Svensson
	Ki	20	1/2	2118-21	Mensalhemman Utr. Andreas Nilsson
	Kk	20	1/2	2122-25	Mensalhemman Utr. Nils Larsson
	Kl	6	a.f.	2126-29	Eg. Sven Hansson, N. 29
	Km	1	7/8	2130-37	Röderups prästgård Innehl. Pastor J. F. Malm Utr. Sven Jönsson, Vaxberga 20
Vaxberga socken					
Vaxberga leg	Kn	30	1/2	2130-31 2165	Mensalhemman Utr. Måns Larsson N. 30
	Ko	46	3/8	2138-39a	Eg. Andreas Nilsson d. ä. ingå
Röderups socken					
Röderups leg	Kp	16	1	2140-43	Mensalhemman Utr. Ola Åkesson
	Kq	8	1	2144-49	Mensalhemman Utr. Sven Andersson
	Kr	22	1/4	2150-55a	Kyrkohemman Utr. Sven Gulin, och Erbjörn Persson i Hagestad
	Ks	28	13/48	2161-64	Eg. Sven Jönsson
Vaxberga socken					
Vaxberga leg	Kt	20	1/56	2166, 2167	" Sven Jönsson ingå
					Transport

7	8	9	10	11		12	13		14		15	Inyo.		
651	66	90		236057	46		448926	18	212868	72	96,306	19	40	40
1	37	30		384	56		763	80	379	24	0,172	0	09	60
0	39	80		119	90		212	80	92	90	0,042	0	01	40
0	68	80		233	32		391	70	158	38	0,072	—	—	—
0	43	40		100	66		203	30	102	64	0,046	—	—	—
0	23	50		123	66		163	80	40	14	0,018	0	02	90
0	55	60		176	89		291	35	114	46	0,052	0	03	10
0	41	30		123	50		225	65	102	15	0,046	0	05	60
0	14	60		78	25		103	10	24	85	0,011	0	05	90
0	29	40		64	36		130	60	66	24	0,030	0	00	20
0	57	20		162	97		291	10	128	13	0,058	0	01	30
0	21	90		116	83		157	10	40	27	0,018	0	13	40
0	24	30		129	96		178	85	48	89	0,022	0	05	00
0	44	20		124	57		238	20	113	63	0,051	0	00	50
0	71	90		248	40		387	40	139	00	0,063	—	—	—
0	28	00		53	53		155	30	101	77	0,046	—	—	—
1	20	80		400	96		814	20	413	24	0,187	—	—	—
0	15	80		84	63		116	10	31	47	0,014	—	—	—
0	05	80		32	48		40	60	8	12	0,004	—	—	—
1	65	50		685	36		1083	05	397	69	0,180	—	—	—
661	76	00		239502	25		454874	18	215371	93	97,438	19	89	30

1	2	3	4	5	6
					Transport
Rödemps by	Ig	30	afs.	1997-2010	Eg. Sven Persson
	Ir	15	1/4	2012-20	„ Rödemps kyrka str. Sven Svensson
	Is	11	{afs. / 259/7608}	2021-29	Eg. Nämnden. Sven Nilsson N. 20 och Johan Larsson N. 21
	It	10	1	2030-36	Domkyrkokemnan str. Ola Tufesson
	Iu	10	1	2037-41	Domkyrkokemnan str. Ola Tufesson
	Iv	26	1/16	2042-50	Eg. Truls Larsson
	Ix	26	3/64	2052-58	„ Anders Persson
	Iy	27	afs.	2059-62	„ Anders Svensson
	Iz	27	afs.	2063-66	„ Jöns Nilsson N. 17
	Iå	17	afs.	2067-74	„ Dj.
	Iä	17	afs.	2075-78	Eg. Jöns Nilsson, mage i vissa tid ofördelat till enkan Marna Persdotter
	Iö	17	afs.	2079-81	Eg. Kristen Nilsson, Fäskebyga (G1)
	Ka	17	afs.	2082-88	„ Jöns Nilsson N. 17 och Måns Andersson samt den senare i barn afsöndring från Nils Andressons 1/2 mtl.
	Kb	12	afs.	2089-92	Eg. Måns Andersson och barnen, Innehafvare på viss tid afsönd. från Per Bengtsons 3/16 mtl.
	Kc1	12	afs.	2093-98	Eg. Skomakare Lars Hansson N. 29
	Kc2	29	afs.	2156-60	„ Dj.
	Kd	12	afs.	2099-2100	„ Kristen Larsson
	Ke1	12	afs.	2101	„ Sven Eriksson, Vaxebyga
	Ke2	7	1/80	2105-08	„ Dj.
					Transport

7	8	9	10	11		12	13		14		15		Inj.		
631	70	50		330986	00		438359	83	207373	83	93.820		19	40	40
0	52	90		148	12		211	60	63	48	0.029		—	—	—
3	11	40		720	75		1686	60	955	85	0.432		—	—	—
2	62	40		597	98		1463	60	865	62	0.392		—	—	—
2	17	60		285	84		989	50	703	66	0.318		—	—	—
2	32	40		527	28		1200	00	672	72	0.304		—	—	—
0	40	00		84	00		120	00	36	00	0.016		—	—	—
1	12	10		410	45		691	50	281	05	0.127		—	—	—
1	38	30		524	82		841	50	316	68	0.143		—	—	—
0	92	50		288	70		550	80	262	10	0.119		—	—	—
0	94	10		328	48		558	20	229	72	0.104		—	—	—
1	26	80		316	87		645	90	329	03	0.149		—	—	—
0	64	20		153	17		311	75	158	58	0.072		—	—	—
1	16	10		273	56		575	60	302	04	0.137		—	—	—
0	47	20		144	88		255	60	110	72	0.050		—	—	—
0	88	40		256	56		464	20	207	64	0.094		—	—	—
651	66	90		236057	46		448926	18	212868	72	96.306		19	40	40

med tillhörande Bil. № 10 och dels i sammanträdesprotokollets §§ 56 och 62 för den 3 dje och 4 de Juni 1898 med tillhörande Bil. № 45.

Af sammanträdesprotokollet synes emellertid, att svårigheter mött att kunna vinna enighet om företagets omfattning, enär en del af sökandena föreslagit ett grundare förslag, genom hvars utförande en mindre fullständig torläggning skulle vinnas, då andra medsökande yrkat den vattensjuka markens utdikning till lagenligt djup för odling. Först sedan förrättningsmannen på sammanträdet den 3 och 4 Juni 1898 framlagt och förklarat det af honom upprättade förslaget afsedt för fullständig torläggning till lagenligt djup för odling af sökandenas i företaget ingående sankmark, för så vidt hafvets nivå ej hindrade en så djup dikning, ansågs samtlige närvarande sökandena om antagande af detta förslag, hvilket framgår af §§ 54 och 59 i sammanträdesprotokollet.

På grund af anförandena och yrkandena till sammanträdesprotokollet och särskildt i anledning af innehållet i dess §§ 54 och 59 afser nu förrättningen Hammarsrännas reglering från afvägningspunkten 131a vid Walleberga och Löderåpes bjers mossvåg ner till Kabusaån punkten f, der gränslinien mellan Kristianstads och Malmöhus län tillstöter Ingelstorpsån, som nedom nämnda punkt f i detta utlåtande nu benämnes Kabusaån, samt vidare sagde Kabusaåns reglering

nes till Österjön afvägningspunkten 92, så att i företaget ingående vattenskadad mark må kunna torläggas till lagenligt djup för odling, dock det hafvet ej hindrar. Vidare skall vattendragen rätas, på sätt de å plankartan befintliga dubbla röda fulldragna linierna angifva, hvarigenom Hammarsrännan kommer att få en alldeles ny sträckning mellan 13/a och 1/2 samt emellan 43 och 7.

Rörande i företaget ingående mindre dikning eller sådant arbete, som afses i 1:te kapitlet dikningslagen, hänvisas till särskilda utredningen i Mom 18 här nedan.

I företaget ingående vattenskadad mark finnes å hithörande nymätta plankarta upptagen; och har fullständig beskrifning öfver densamma blifvit i Bil. Litt. A upprättad. Den norm, efter hvilken marken blifvit intagen, angifves i detta utlåtandes Mom. C vid redogörelsen om graderingen.

Nödiga brobyggnader samt andra för torläggningen i detta utlåtande bestående arbeten och utgifter, skola räknas till det arbetsföretag, hvartill den kanal- eller dikesdel hänföres, der arbetet eller utgiften i fråga afses.

I detta utlåtande med tillhörande bilagor förekommande röda siffror eller litteror betecknar afvägningspunkter och återfinnas å plankartan och å profilritningarne.

Mom. 3.

Fall, vattenmängd och dimensioner.

a) Fall. Af profilritningen jemförd med plankartan, på hvilken senare markens höjdläge i meter och decimeter öfver profilritningens nollplan finnes betecknadt med arabiska blå siffror, framgår, att fallet från sankmarkens lägst liggande områden ner till hafvet är ringa.

Dels genom vederhälda directa observationer under mätningen, dels genom afvägning af vid Käseberga hamn förefintliga vattenståndsmärken och dels genom upplysningar i öfrigt har inhemtats, att relativt till detta förslag hörande profilritningars nollplan höjdläget af hafvets

eller Österjöns lågvattenyta (l. v. y.) är = 5.8 m
do medelvattenyta (m. v. y.) „ = 6.3 „
do vanlig högvattenyta (h. v. y.) „ = 6.8 „

Vidare har inhemtats, att Österjön en à två gånger under mannaminne stigit till nivån 7.6 meter, men att detta vattenstånd räckt endast några timmar och orsakats af en svår ström.

Den låga okultiva mossmarken ligger på nivån 8.5 à 8.7 meter samt på 500 à 1.000 meters afstånd från hafvet, och en del torfgrafvar derintill på nivån 7.8 à 8.0 meter.

Genom att utlägga blifvande kanalbotten vid Kabusaåns utlopp i Österjön punkten 92 på nivån 6.0 meter på-lunda blott 0.3 meter under hafvets

medelvattenyta och 0.2 meter öfver lågvattenståndet der, samt genom att gifva kanalbottnen en stigning uppåt och igenom sankmarken med endast 0.1 : 1.000, erhålles nödigt kanaldjup genom mossmarken, så att ej allenast mossmarken utan äfven större delen af torfgrafvarne kunna torläggas till lagenligt djup för odling. Endast en del torfgrafvar och annan vattensjuk mark, som ligger kring Rabusåns nedre del och som äro så lågt belägna, att de äro luroende af hafvets nivå, kunna ej torläggas och delvis ej heller genom utdikningen förbättras.

b) Vattenmängd.

Rabusåns vattensamlingsområde för sträckan № 64a – 92 eller från den punkt 64a, der Glemmingeån tillstöter ner till hafvet omfattar slättlandet hufvudsakligen inom Vallebergs, Ingelstorp, Glemminge, Bollerup, Hannas, Ingelstad, Borby, Hörup och Lödderup socknar och utgöres hufvudsakligen af odlad mark, uppgående till vid pass 14.370 hektar. På grund af områdets geologiska beskaffenhet och nederbördsförhållandena i orten har ansetts nödigt och tillräckligt att beräkna kanaldimensionerna härefter en maximafrinning af 0.7 liter per sekund och hektar af vattensamlingsområdet och en medelafrinning efter 0.1 liter per sekund och hektar af samma område. På sträckan 64a – 92 skall Rabusån sålunda förmå upptaga en maximigvantitet af 10.06 kub. meter

samt en medelvattenmängd af 1.44 kub. meter per sekund.

Å sträckan f. – 54 – 64a eller från den punkt f, der Ingeltorpsån och Hammarsråna sammanfalla och bilda Habusån, till den, der Glemmingån tillflöter, upptager Habusån vatten från ett område af 10.712 hektar. Med användande af samma beräkningsgrunder som för sträckan närmast hafvet eller 0.7 liters afrinning vid maximiflöden och 0.1 liters vid medelvattenstånd, allt per sekund och hektar af vattensamlingsområdet, skall Habusån på ifrågavarande sträcka f. – 54 – 64a under flöden kunna upptaga och afföra 7.50 kub. meter per sekund och vid medelvattenstånd 1.07 kub. meter på samma tidsenhet.

Efter liknande beräkningsgrunder för afrinningen för Hammarsråna å nedre sträckan närmast Habusån eller å sträckan f. – 47, – 22 nedom Hammarsbro, der vattensamlingsområdet uppgår till 2188 hektar, beräknas för en maximiafrinning af 1.54 kub. meter och vid medelvattenstånd 0.22 kub. meter i sekunden.

Från fälen 22 nedom Hammarsbro till fälen 106a strax nedom Wallebergabys mossvåg utgör vattensamlingsområdet 1720 hektar, hvadan maximiafrinningen der = 1.2 kub. meter och medelafrinningen = 0.17 kub. meter i sekunden.

Ofvanom 106a blir vattensamlingsområdet blott 750 hektar och maximivattenmängden 0.53 kub. meter samt medelvatten

mängden 0.075 kub. meter per sekund.

Tabell I

Sammandrag af vattensamlingsområden och vattenmängder.

Vattendragets namn	Sträckan N:o	Vattensamlingsområde i hektar.	Afrinnande vattenmängd i kub. meter per sekund från hela vattensamlingsområdet under	
			maximiflöden	medelvattenstånd
Kabusaån, nedre sträckan	92-64a	14.370	10.06	1.44
~ d:o ~, öfre ~ d:o ~	64a-54-f	10.712	7.50	1.07
Hammarsån, nedre d:o ~	f-44-22	2188	1.54	0.22
~ d:o ~, mellersta d:o ~	22-106a	1720	1.20	0.17
~ d:o ~, öfre d:o ~	106a-131a	750	0.53	0.075

c) Dimensionerna äro beräknade enligt Ganguillets och Kutters formel

1) ..... $v = \left\{ \frac{23 + \frac{0.00155}{J} + \frac{1}{n}}{1 + \left(23 + \frac{0.00155}{J}\right)\frac{n}{\sqrt{R}}} \right\} \sqrt{RJ}$, hvarest

v = vattnets medelhastighet i meter per sekund;

J = vattenytans (och då likformig rörelse i vattnet är rådande, öfver kanalbottnens) relativa fall;

R = hydrauliska medeldjupet i meter;

n = motstånds-koefficient, som för Kabusaån beräknas till 0.025 och för Hammarsåna till 0.030.

För att vara oberoende af de sandbankar, som ofta uppkastas af hafsvågorna framför Kabusaåns mynning, har, såsom ofvan anföres, Kabusaåns blifvande botten utlagts vid mynningen på nivån 6.0 meter eller 0.2 meter högre än hafvets lågvatten

och blott 0.3 meter under hafsvattnets medelnivå. Men då hafvets vanliga högvatten stiger till nivån 6.8, kan för Kabusåns nedersta del vattendjupet under de tider, då ån flödar, ej räknas större än 6.8 – 6.0 = 0.8 meter. Ån skall emellertid då kunna afföra sitt flodvatten 10.06 kub. meter i sekunden. Då nu en bottenlutning af endast 0.1 : 1000 kan erhållas, följer deraf, att, om vattenytan tänkes höja sig parallelt med åbottnen eller blott 0.1 : 1000, Kabusaåns bredd måste göras oändligt stor. I Kabusaåns öfre del åter kan högvattnet tillåtas att stiga 1.5 meter öfver blifvande bottnen utan att hindra den åsyftade torläggningen, men då behöfves en bottenbredd af 90 meter och sidoslänt 1:1.5, hvilket kan utrönas af ofvanstående formel. Derför har sagde bottenbredd 90 meter vatts äfven för Kabusaåns nedre sträcka ända ut till Östersjön. Genom denna åtgärd kommer vattenytan i ån att från ämynningen stiga hastigare än åbottnen, och vattenhastigheten aftaga uppåt, intilldess vattenytan ställer sig parallel med bottnen, då likformig rörelse hos den framrinnande vattenmassan inträder.

På nedre sträckan, der vattenmassan således får olikformig, eller meditöms räknadt accelerad rörelse, kan dock vattenytans läge genom passningsmetod och med tillhjelp af ofvanstående formel utrönas, i det

att i formeln ingående storheten J (vattenytans relativa stigning) sökes och uträknas för tillräckligt antal punkter af vattendragets längdsträckning.

På grund af åns nuvarande stora dimensioner i dess nedre del, kan med skäl antagas, att vid pålen 90, belägen cirka 200 meter från hafsstranden, vattenytorna stå der i jämnhöjd med hafvets. Högvattennivån vid 90 är således = 6.80 m. och kanalbottnens läge = 6.00 m., hvadan vattendjupet = 0.80. Ur formeln 1) kan man då beräkna, att med bottenbredden = 9.0 meter, slänten = 1:1.5, vattendjup = 0.8, då sektionen blir = 8.16 qv. meter, vattenytan ställer sig i lutningen J = 1.6 : 1000, och hastigheten v = 1.23 meter. Om på denna stigning 1.6 : 1000 i vattenytan fortfar till pålen 89, skulle, då bottenläget der blir = 6.01 meter, vattennivån komma på läget 6.96, hvadan vattendjupet blifve 0.95 och sektionen 9.91 qv. meter. Men då ställer sig vattenytan i lutningen J = 0.9 : 1000, och hastigheten v blir då = 1.02 meter. På samma sätt utröna, att vid punkten 88, der bottenläget = 6.02, vattnet skulle ställa sig på nivån 7.05, vattendjupet = 1.03, vattensektionen = 10.86 qv. meter och vattenytans lutning J = 0.65, samt hastigheten v omkring 0.92 meter.

Nu inträffar emellertid det förhållande, att, då vattnet stiger öfver nivån 6.9 m. vid pålen 80, åns stränder öfversvämmas ända från pålen 80 till pålen 90, och vattnet

tager sig väg öfver ängarne deintill synnerligast österut om du och upptages då af den österut om pålen 87 befintliga ågren, som leder fram mot pålen 90, hvilket allt delvis framgår af hithörande planskissa jemförd med profilritningen. Mellan pålarne 80 och 90 kommer vattnet sålunda att utbreda sig öfver ängarne allt framgent och ställa sig under sådana förhållanden i det närmaste horisontalt.

Emellertid intager vattenytan alltid någon lutning emellan pålarne 80 och 90, äfven då ån bräddar och ängarne intill öfversvämmas, och då såsom ofvan angifvits, vattnet utan skada för torläggningen för vid punkten 89 stiga ända till nivån 6.96 meter, så må för säkerhets skull antagas, att under sådana förhållanden vattnet stiger till nivån 7.20 vid pålen 80. Såsom ytterligare skäl för detta antagande anföres, att enligt uppgift af personer i orten och efter verkställda mätningar och afvägningar af märken efter högvattenstånden, ån högvatten har vid egovägsbron, belägen emellan pålarne 74 och 75, befunnits stiga blott till nivån 7.35, hvaran högvattnet vid pålen 80 antages komma att ställa sig i det närmaste lika högt efter som före regleringen.

Vid pålen 80 ställer sig alltså vattenytan på nivån 7.20 m., kanalbottnen skall der ligga på nivån 6.089, hvaran vattendjupet har uppgår till 1.111 m. Vattenytan

ställer sig då mellan 80 och 79 i lutning af 0.55 : 1000 och intager hastigheten 0.88 meter.

Vid 79 beräknas vattnet ställa sig på nivån 7.255 meter. Botten skall der ligga på nivån 6.099, hvadan vattendjupet der blir 1.156 meter. Men på sträckan 79-75 öfversvämmas då ängarne, såsom framgår af plan och profilkartorna. På grund häraf, och emär högvattenytan vid 75 före regleringen blott stigit till nivån 7.35 m, kan med skäl antagas, att vattnet å sträckan 79-75 ställer sig horisontelt eller på nivån 7.255 m., sålunda endast 9.5 centimeter lägre än före regleringen.

Vid 75, der botten skall ligga på nivån 6.1402 m. blir vattendjupet 1.1148, och vattenytan ställer sig i lutning 0.55 : 1000.

Ofvanom 75 finnas några enkelda provisoriska broar och en bygdevägsbro. Bygdevägsbron, som benämnes Kabusa bro, är belägen vid punkten 71a. Den är byggd på stenlandfästen af oticktad sten såsom hängverksbro med träöfverbyggnad och 8.5 meters spänn. Denna bro hafva delegarne i åregleringen förklarat sig ej vilja rubba eller ombygga, så vidt möjligt är. Af profilritningen synes ock, att ån under bron är så djup, att bryggunden ej behöfver rubbas genom regleringen, om blott broöppningen varit tillräckligt bred. För att emellertid tillmötesgå delegarne har Kabusa bro blifvit bestämd att stå orubbad qvar, ehuru den då kommer att åstadkomma en uppdämning, hvars stor-

lek här nedan beräknas. De enskilda egovägsbroarne, som leda öfver Habusaån, äro såsom profil- och sektionsritningarne visa allt för små för att oförändrade få qvarblifva. De skola vid regleringen uttifvas, men ej ombyggas af åregleringsskyldige, såsom framgår af sammanträdesprotokollets § 60 och dertill fogad bilaga № 46. Emellertid anses egarne af dessa enskilda broar ega rätt att, om de så för godt finna, uppföra nya broar eller vägföerkörslar, hvadan nödigt blir att äfven för den utförda ett minimimått å brooppeningen. Tvärtom skall benämnas, att dessa enskilda egovägsbroar, som nu förefinnas öfver Habusaån, skola, om de ombyggas, hålla en vattenöppning mellan stenlandfästena i botten af minst åtta och en half ⁄. 8.5 ⁄ meter och skola stenlandfästena i vattengången gifvas en slänt af 1:0.1. Landfästena skola vidare vara så höga brooförbyggnaden ligger minst 2.0 meter öfver den bestämda bottenlinien för kanalen.

Samtlige dessa broar komma väl att vålla uppdämningar i vattenytan, men ej till skada för den åsyftade torläggningen, enär vattenstånden efter regleringen äro beräknade just med hänsyn till dessa uppdämningar, såsom framgår af följande.

Vid 74 a förekommer första egovägsbron från Österjön räknadt. Vattenytan kan enligt föregående beräknas ligga

på nivån 7.291 och botten skall ligga på nivån 6.1467 meter allt nedom broen. Vattendjupet blir sålunda 1.1443 m. Lutningen i vattenytan är där = 0.5 : 1000, vattenförande sektionen i afjemnadt tal = 12.22 qv. meter, hvaraf hastigheten v = 0.83 m. erhålles. Kanalen förmår då framskäppa 0.83 x 12.20 = 10.14 kub. meter i sekunden.

Uppdämningshöjden h_1 erhålles nu ur formeln

$$2) \ldots\ldots M = \tfrac{2}{3}\,\mu\, b\sqrt{2g}\left(\left(h_1 + \frac{c^2}{2g}\right)^{3/2} - \left(\frac{c^2}{2g}\right)^{3/2}\right) + \mu_1\, bh_1\sqrt{2g\left(h_1 + \frac{c^2}{2g}\right)},$$

hvarest M = genominnande vattenmängden 10.06 kubm.,
μ = en koefficient = 0.81 och μ_1 en koefficient = 0.702,
b = broöppningens bredd = 8.5 m.,
g = tyngdkraftens acceleration = 9.81 m.
h_1 = uppdämningshöjden,
c = vattenhastigheten i kanalen, här 0.83 meter,
h = vattendjupet i kanalen, här = 1.1443 meter.

(Se vidare A. V. Nordins tabeller tryckta hos Ivar Haggström's Boktryckeri 1886, sidorna 46–47.)

Häraf framgår, att uppdämningen för omskrifna bron vid 74a blir = 0.07 meter.

På förut beskrifvet sätt erhålles vattenståndet nedom och intill Kabusa bro vid 71a på nivån 7.524 m, och kanalbotten skall der ligga på nivån 6.1724 m., hvadan vattendjupet = 1.2916 m., kanalsektionen afrundad = 14.10 qv. meter, vatten-

ytans lutning 0.3:1000 samt hastigheten $v = c = 0.72$ m. Uppdämningen blir der högst 0.06 meter.

Vid egvägsbron intill 67a, der vattenytan kommer på nivån 7.641 m., och der kanalbottnen skall ligga på nivån 6.2416 m., blir vattendjupet 1.4296 m., vattenförande kanalsektionen afrundad = 15.94 qv. meter, vattenytans lutning = 0.3:1000 samt hastigheten $v = c = 0.63$ m. Uppdämningen blir der högst 0.05 meter.

Vid 64a slutligen, der Glemningeån infaller i Kabulsån, ställer sig vattenytan på nivån 7.751 m. och der skall kanalbottnen ligga på nivån 6.2416 m., hvaden vattendjupet blir 1.51 m. och vattenytans lutning 0.1:1000. Ifrån sagde punkt 64a blir vattenytan parallel med blifvande åbotten motström räknadt.

Vid 61a förekommer ytterligare en öfverkörsel öfver ån för enskild delegares begagnande. Om den framdeles kommer att ombyggas, må den byggas med samma dimensioner, som här ofvan angifvits för broarne eller med 8.5 meters bred vattenöppning i botten mellan landfästena. Vattenuppdämningen blir der, hvarest endast 7.50 kub. meter vatten i sekunden skall framrinna, blott 0.025 meter, hvilken uppdämning verkar uppåt blott 500 meter eller till pålen 56.

Hvad här nu anförts, gäller blott högvattenytornas läge, såvida intet annat särskildt omnämnts.

För att tydligare åskådliggöra här erhållna resultat uppställes följande

Tabell II eller

Sammandrag öfver Habusaåns blifvande högvattenstånd m. m.

Pel. nummer.	Längd från pelnät.	Rätlinjering	Fallhöjd 0.95 lutning till efterföljande pel.	Fallhöjd	Fallhöjd	Höjdläge för k.v.g.	Höjdläge för botten	Vattendjup	Vattenarea	Vattenhaltighet per lopande meter	Kubikinnehållet af vattenfyllda delen af lopande meter pel.	Anm.
	meter	—	—	meter	meter	meter	meter	meter	qv. m.	meter	kubm.	
1	2	3	4	5	6	7	8	9	10	11	12	13
90	—		1.6:1000	—		6.80	6.00	0.80	8.16	1.230	10.03	*) På grund af öfver-[illegible] om 89 har fallet beräknats mindre än 0.9:1000 och fördelats på hela sträckan 89–80 beräknats =0.43:1000.
89	100		(0.9:1000)	—		6.96	6.01	0.95	9.91	1.02	10.11	
80	790		0.55:1000	—		7.20	6.089	1.111	11.83	0.88	10.41	
79	100		0.0:1000	—		7.255	6.099	1.156	—	—	—	
75	412		0.55:1000	—		7.255	6.1402	1.1148	11.83	0.92	10.41	
74a	65		—	—		7.291	6.1467	1.1445				Enskild vägbro nedom
"			0.4:1000	0.07		7.361	6.1467	1.2145	13.09	0.78	10.21	" de ofvanom
71a	257		—	—		7.464	6.1724	1.2916				Habusåbro, nedom
"			0.3:1000	0.06		7.524	6.1724	1.3516	14.88	0.72	10.71	" de ofvanom
67a	390		—	—		7.641	6.2114	1.4296				Enskild vägbro, nedom
"			0.2:1000	0.05		7.691	6.2114	1.4796	16.60	0.63	10.46	" de ofvanom
64a	302		—	—		7.751	6.2416	1.510	—	—		
54	914		—	—		7.8410	6.3410		16.88	0.45	7.60	
44	535		—	—			6.3945					
44	598		—	—			6.4545					
40a	372		—	—			6.4915	1.5	5.65	0.275	1.541	
22	1838		—	—			6.6753					
5a	1637		—	—			6.8390					
0	519		—	—			6.8909		4.88	0.26	1.27	
106a	460		—	—			6.9369					
117	1010		—	—			7.0379	1.2	2.76	0.21	0.58	
127	1000	0.5:1000	—	—			7.5379		1.71	0.39	0.65	
131a	311	2.0:1000	—	—			8.1599	1.91				

0.001 : 10

0.9 0.5 0.0 0.5

För utrönande af medelvattenytans blifvande läge i Kabusaån hafva i tillämpliga delar analoga beräkningar gjorts som för högvattenståndens utkonstruering. Här torde endast böra upprepas, att nedre Kabusaån skall afföra 1.44 kub. meter medelvatten per sekund å sträckan emellan hafvet och Glemminge-ån 92-64a. På grund af gamla åns stora djup och dimensionerna i öfrigt anses medelvattenytan å sträckan 92-80 ställa sig i nivå med hafvets eller intaga läget 0.30 meter. Emellan 80-64a höjer sig medelvattenytan småningom till nivån 0.85 meter, så att medelvattendjupet der blir 0.6 meter, hvarefter medelvattnet ställer sig jämlikt med kanalbottnen uppåt. De vid broarne förekommande uppdämningarne blifva helt obetydliga. Vid den nedre bron uppgår uppdämningen ej ens till 0.01 meter.

Lågvattenytorna i blifvande kanalen kunna ej läkras lägre än 2 à 3 decimeter under medelvattenstånden.

I öfrigt hänvisas till profilritningen der Kabusaåns låg- och medelvattenstånd, sådane de förekomma före regleringen och sådane de beräknats ställa sig efter densamma, finnas angifna med fulldragna blå linier för de förra och med streckade blå linier för de senare.

Hammarsträcka åter, som å nedre sträckan № J — 44, — 22 skall afföra 1.54 kub. meter i sekunden vid högvattenstånd,

skäfver ett aflopp med 1.5 meters bottenbredd, 1.5 meters vattendjup och slänt 1:1.5, då bottenlutningen blott är 0.1:1000. Sektionen blir i detta utlopp 5.63 qv. meter och vattenhastigheten 0.275 meter samt afföringsförmågan = 5.63 × 0.275 = 1.54 kub. meter.

Medelvattenmängden uppgår blott till 0.22 kub. meter i sekunden. För 0.6 meters vattendjup, då sektionen blir 1.44 m. och vattenhastigheten 0.154 m. fingår ock denna medel vattenmängd 0.22 kub. meter.

Mellersta sträckan af Hammarsån 22–106a, der endast 1.20 kub. meter skall afrinna i sekunden vid flödena samt 0.17 kub. meter vid medelvattenstånd, föreslås till endast 1.0 meters bottenbredd, sidoslänt 1:1.5 och vattendjup 1.5 m. Den vattenförande sektionen blir då 4.88 qv. meter och vattenhastigheten = 0.26 meter, hvaraf kanalen förmår afföra 4.88 × 0.26 = 1.27 kub. meter. För medelvattendjupet 0.6 meter, blir vattenförande sektionen 1.14 qv. meter och hastigheten 0.144 m. samt afföringsförmågan 0.164 kub. meter i sekunden.

Öfre sträckan af Hammarsån 106a–131a, der endast 0.53 kub. meter skall vid flöden afrinna samt 0.075 kub. meter vid medelvattenstånd allt per sekund, har utlagts med olika bottenlutningar nemligen

å sträckan 106a – 117 med 0.1:1000.
" " 117 – 127 " 0.5:1000 samt
" " 127 – 131a " 2.0:1000.

Med 0.5 meters bottenbredd och sidoslänt 1:1.5 fingår maximivattenmängden å stræ-

kan

106-117 för ett vattendjup = 1.2 m. med hastigh. = 0.21 och sektion = 2.76 qv. m.
117-127 " " " = 0.9 " " " = 0.39 " " = 1.67 — " —

Å sträckan 106a - 117 förmår kanalen för ett medelvattendjup af 0.6 meter, då sektionen blir 0.84 qv. meter, afföra 0.10 kub. meter med en hastighet af 0.13 meter, och å sträcken 117-127 afför kanalen för endast 0.4 meters vattendjup, då sektionen blir 0.44 qv. meter, 0.8 kub. meter i sekunden med 0.19 meters hastighet.

Ofvan om 127 bibehålles botten-bredden 0.5 meter och sidoslänten 1:1.5, och der kommer vattnet ej att stiga ens till 0.9 meters höjd öfver botten. Högvattnet kommer der att stiga till blott 0.6 meters höjd öfver botten, då vattenförande sektionen blir 0.84 qv. meter och vattenhastigheten 0.61 meter. Medelvattnet åter stiger blott till 0.25 meters djup öfver botten.

I öfrigt hänvisas dels till tabell II här ofvan och dels till profilritningen, der de olika vattenytorna ritkonstruerats samt beteckenats på sätt här ofvan angifvits i fråga om Habusaån.

På grund af ofvan beskrifna beräkningar framgår, att erforderliga broar och trummor öfver Hammarströmma skola hålla vattenöppningar med minst nedan angifna dimensioner nemligen å sträckan

f-44,-22 bottenbredd = 4.0 meter, höjd = 1.5 meter,
22 - 106a " = 3.5 " , " = 1.5 " ,
106a - 117 " = 2.5 " , " = 1.5 " ,
117 - 127 " = 1.5 " , " = 1.5 " ,
127 - 131a " = 0.8 " , " = 1.2 " ,

Gräfningstabellen Bil. Litt. B, kostnadsförslaget Bil. Litt. C, samt hithörande plan-, profil- och sektionsritningar angifva närmare detaljerna rörande dimensionerna och hänvisas derför i öfrigt till dessa.

Mom. 4.

Inga hinder vare sig mot förrättningen eller mot företagets utförande finna synemännen icke möta.

Mom. 5.

Kabusaåns och Hammarsrännas föreskrifna läge enligt detta förslag finnes å plankartan utmärkt med grofva fulldragna dubbla röda linier. Härvid hafva kanalerna så appassats, att de i hufvudsak följa rågångarne, och der detta ej kunnat ske och der rätning varit fördelaktigt, hafva lägena så appassats, att, så vidt möjligt varit, egoutbyte efter areal beräknats kunna verkställas. Dessutom hänvisas till Mom. 2 i detta utlåtande och der angifna paragrafer i sammanträdesprotokollet rörande kanalernas läge.

Öfver de efter areal beräknade tillemnade egoutbytena har särskild längd upprättats i Bil. Litt. F.

Mom. 6.

Egornas gradering har, då ingen öfverenskommelse om arbetenas utförande

och fördelning m. m. kunnat träffas, varit nödig. För den skull har den vattenskadade marken genom nymätning kartlagt, hvarefter dess höjdläge genom afvägning utförts samt dess naturliga godhet och beskaffenhet i öfrigt undersökts genom gräfning och jordborrning.

Såsom vattenskadad har all den mark uppmätts, hvilken innehaft ett höjdläge af 1.4 meter eller derunder öfver den å profilritningen utsatta fulldragna blå linien, hvilken angifver nuvarande medelvattenytan på platen. Dessutom har för aflägget från huvudafloppen belägen mark ett tillägg för nödigt fall allt efter markens lutningsförhållanden dock icke mer än 1:1000 inberäknats. Nödig sättningsmån har också tagits hänsyn till.

Graderingen har företagits på så sätt, att synemännen åsatt hvarje särskild egofigur en gradbetäckning, som i kronor uttrycker, huru mycket egofiguren per hektar kan blifva värd efter företagets fullbordan och under för öfrigt ändamålsenlig skötsel, förutsatt att full torrläggning till lagenligt djup för odling erhålles. Härvid har hänsyn tagits såväl till jordens läge som till dess naturliga godhet och beskaffenhet. Jordens värde i dess af vatten besvärade skick eller före företagets utförande för icke uppskattas efter det inkomstbelopp, som jorden för tillfället verkligen lemnar, utan en

ringa afkastning ofta kan till en del vara beroende derpå, att dikning och öfrig skötsel ej varit så god, som det höga vattenståndet i hufvudafloppet tillåtit, utan hafva synemannen uppskattat det värde, jorden skulle kunnat innehafva i ett af vatten besvärade skick, derest inga andra orsaker än hufvudafloppets höga vattenstånd vållat minskning i skörderesultatet. Man har då å ena sidan möjliga värdet efter företagets fullbordan och å den andra möjliga värdet under nuvarande förhållanden. Skillnaden mellan dessa båda tal visar jordens förbättringsvärde uppkommet genom torläggningsåtgärderna och ej af andra orsaker.

Af ofvanstående framgår, att markens nuvarande värde är hufvudsakligast beroende dels af det blifvande värdet af jorden i fullt torlagt skick, d. v. s. af jordens naturliga godhet och beskaffenhet, dels af markens höjdläge i förhållande till den förumpande vattenytan, d. v. s. af markens nuvarande vattenskada eller torläggningsgrad.

Mark med sådant höjdläge, att den ligger högre än kurvan för vattenskadan, d. v. s. mer än 1.4 meter öfver vederbörligt medelvattenstånd i hufvudafloppet, sedan likväl nödigt afdrag för erforderligt fall och rätningsmån beräknats, har torläggningsgraden 1.0. Den anses nu vara värd 1.0 af hvad den såsom fullt torlagd framdeles för

uppskattas till, d. v. s. den är alldeles obevände af åregleringen. Den mark med sådant höjdläge, att den nu ständigt ligger på djupt under vatten, att ingen till värde uppskattningsbar vätlighet der kan trifvas, har torläggningsgraden 0.0, d. v. s. den anses nu vara värd 0.0 af hvad den framdeles i fullt torlagdt skick kan uppskattas till, eller med andra ord den är nu värd 0.0 eller intet.

Skalan för torläggningsgraden varierar mellan 1.0 och 0.0, och de olika graderna i denna skala äro beroende af markens höjdläge relativt den förefintliga vattenytan. Mark med sådant höjdläge, att den har exempelvis torläggningsgraden 0.3, bör sålunda nu anses förmå afkasta eller vara värd 0.3 eller 3/10 delar, af hvad den framdeles i fullt torlagdt skick kan uppskattas till d. v. s.

Vid höjdlägets åsättande för torläggningsgradens bestämmande har för afslåtet från huvudafloppet belägen mark afdrag skett i öfverensstämmelse med, hvad ofvan angifvits rörande beräkning af kurvan för vattenskadan. Till följd af vattendragets natur har hvarje tiondels torläggningsgrad i gradskalan 0.9, 0.8, 0.7 - - - - - - - - - - 0.1, 0.0 ansetts böra omfatta en höjdskillnad mellan egofigurerna af 0.20 meter, d. v. s. egoidistansen för de olika fingerade graderingskurvorna är 0.20 meter.

Inom området förekomma egofigurer

som af åregleringen visserligen förbättras, men som ej blifvit fullt torlagda till lagenligt djup för odling. Dessa egofigurers blifvande värde efter regleringen har uppskattats i förhållande till den torläggningsgrad, egofigurerna enså, i öfverensstämmelse med hvad här ofvan sagts i fråga om torläggningsgradens inverkan på jordvärdet. Då emellertid det beräknade blifvande medelvattenståndet i det reglerade vattendraget antagits väl högt, och då under vårtperioden på sommaren vattenståndet ställer sig med säkerhet under längre eller kortare tider lägre än den teoretiskt beräknade medelvattennivån, så har ansetts skäligt antaga, att de egofigurer, som ligga 1.2 meter eller derutöfver högre än den å fasofilkarten angifna blifvande medelvattenytan, kunna bära fullgod skörd och böra anses blifva fullt torlagda.

För hvarje 2/10 dels meters lägre höjdläge relativt samma medelvattenyta minskas egofigurens torläggningsgrad 0.1, så att en egofigur med höjdläget mellan 1.2 och 1.0 meter relativt vederbörligt medelvattenstånd får torläggningsgraden 0.9, d. v. s. den blir värd blott 0.9 eller 9/10 delar af hvad den skulle hafva blifvit värd, om den kunnat fullt torläggas o. s. v. Nuvarande värdet å dessa icke fullt torlagda egor har beräknats efter samma grunder, som ofvan angifvits rörande uppskattningen

af egornas värde i det skick de befinnas för regleringen.

Särskild förteckning öfver de egor, som anses blifva ofullständigt tovlagda, har upprättats i Bil. Litt. D, hvarvid det ock den blifvande tovläggningsgraden uteslutits.

I öfrigt hänvisas till graderingslängden Bil. Litt. A, och anföres vidare, att synemännen i möjligaste mån hafva beaktat alla de omständigheter, som ansetts kunna inverka på graderingen, och sättet uppskattningen derefter.

Mom. 7.

Ersättningar.

a) För jord, som åtgår till Habusaåns och Hammarsråmnas utvidgning hafva ersättningar inberäknats i det af förrättningsmannen vid sammanträdet den 3 Juni 1898 framlagda kostnadsförslaget, hvilket framgår af sammanträdesprotokollets § 54. På grund af hvad som vid ifrågavarande sammanträde förekom, få synemännen bestämma, att ersättning för den jord, som erfordras till Habusaåns och Hammarsråmnas utvidgning skall gäldas i enlighet med de jordvärden, som i graderingslängden Bil. Litt. A kolumn 12 åsatts för de egofigurer, från hvilka utvidgningen utgår. Ersättningen beräknas efter de värden, som åsatts jorden

efter regleringen. I öfrigt hänvisas till Ersättningslängden Bil. Litt. G.

b) För upplagsplats till kanalvallarne, som må uppkastas till ungefär lika godhet och lika storlek på ömse sidor om kanalen dock ej närmare än 1.5 meter, må ock ersättning gäldas, dersom vederbörande delegare i företaget sådant yrkar. Sådant yrkande bör för att vara giltigt och till någon åtgärd föranleda framställas af behörig sakegare vid något sammanträde mellan delegare antingen under synförrättningen eller ock framdeles på ett sådant sammanträde, som utlysts i behörig ordning på sätt här nedan i Mom 17 punkterna 2:o – 5:o af detta utlåtande sägs och senast vid det sammanträde delegarne emellan, som hålles för att tillkännagifva, att vattenafledningsarbetena blifvit utförda, afsynade och godkända.

Exakta belopp till ersättning för kanalvallarnes upplag anse synemännen icke böra eller kunna på förhand bestämmas. Dock anse synemännen skäligt bestämma såsom norm för beräknandet af dessa ersättningar, att ersättningsbeloppets storlek skall gäldas med högst fjorn procent af värdet å den jord, som vallarne upptaga, hvarvid det jordvärde skall beräknas, som egofiguren uppskattats till efter regleringen således enligt gradeningslängdens Bil. Litt. I kolumn 12. Detta ersättningsbelopp motsvarar fyra procents årlig räntа under fem års tid å den af

vallarne upptagna jorden. Härmedelst kunna jordvallarne beräknas upptaga minst lika stor areal, som utvidgningen af kanalerna kräft och ersättningen derför approximativt uppskattas till tjugu procent af den för jord till kanalernas utvidgning bestämda ersättningen, som angifvits i Bil. Litt. E.

c) För försvårad öfverskörsel öfver nya kanalen skola enligt Bil. № 46 följande belopp gäldas till nedanstående nämligen

Till Per Nilsson i Holmagården af Kabusa by — 100.00
— " — Nils Andersson № 7 Kabusa — 75.00 — "
— " — Nils Larsson № 7 Kabusa — 25.00 — "

Utom bestämmes på grund af sammanträdesprotokollets § 68 att enligt de i detta Mom punkten c angifna grunder och på samma vilkor som i Bil. № 46 angifvits följande ersättningsbelopp öfven skola gäldas, nämligen till kronan för № 5 Kabusa — 50.00 kronor. och till Per Jönsson för № 3 Kabusa — 100.00 — " —

d) Ingen annan ersättning än hvad här angifvits ance synemännen böra till delegarne gäldas.

Mom. 8.

Kostnadernas fördelning.

"Hammarsrännas och Kabusaåns reglering," sådant arbetet enligt detta utlåtande föreslagits, skall i öfverensstämmelse med delegarnes vid sammanträdet den 4 Juni 1898 enhälligt fattade beslut, såsom anfördt blifvit i sammanträdesprotokollets § 61 betraktas såsom ett

företag gemensamt för alla i företaget ingående sakegare. Arbetskostnaderna samt andra för företagets bringande till stånd nödiga utgifter skola gäldas af sakegarne i mån af det genom torläggningsåtgärderna uppkomna förbättringsvärdet, således enligt de förbättringsvärden, som återfinnas i beskrifningen, häfdeförteckningen, gradering- och kostnadsfördelnings-längden Bil. Litt. A kolumn 14, på grund af hvilka procenttalen för kostnadernas fördelning uträknats och uppförts i kolumnen 15 i omförmälde Bil. Litt A:s sammandrag.

Såsom grund för synnämnens tillstyrkan att betrakta hela företaget Hammarsrännas och Habusaåns reglering såsom ett enda gemensamt arbete anföres först och främst, att ingen påyrkat företagets skiljande i flere afdelningar. Vidare äro förhållandena sådana, att Hammarsrännas behöriga reglering ej kan åstadkommas utan att Habusaån uppgräfves på, som här föreslagits, hvadan egarne af sankmarken kring Hammarsränna måste bli betalningsskyldige till Habusaåns reglering. Delegarne af sankmarken kring Habusaån kunna visserligen synas vara oberoende af Hammarsrännas reglering, och kunde derför någon blifva frestad att anse sig onödigt betungad, då han påföres betalningsskyldighet till Hammarsrännas reglering, hvilket arbete ligger ofvan om hans rågång. För att visa, att ingen orättvisa i detta afseende begått,

vilja synemännen först anföra, att graderingen verkställts med hänsyn till, att egorna skulle bli så torrlagda som det genom hufvudafloppens rensning kan åstadkommas. De af synemännen uppskattade förbättringsvärdena vinnas ej förr, än både Habusaån och Hammarsrännan uppgräfts. Skulle nu delegarne kring Habusaån fordra att blifva fria från Hammarsrännas reglering, blefve, om detta tillstyrktes, delegarne kring Hammarsrännan ensamma betalningsskyldige till dikningen der. Det åsatta förbättringsvärdet å sankmarken kring Hammarsrännan ernåddes ej utan att något en särskild utgift erlades, motsvarande dikningskostnaderna i Hammarsrännan. För att nu delegarne af sankmarken kring Hammarsrännan ej skola blifva orättvist betungade i omkostnader för Habusaåns reglering måste den utgift, som de möjligt nedlägga till Hammarsrännas reglering, räknas dem till godo, så att de för Habusaåns reglering komme att deltaga i kostnaderna endast för skillnaden mellan de i graderingslängden åsatta förbättringsvärdena och de för Hammarsrännas reglering erfordrliga kostnaderna. Häraf framgår, att delegarne af sankmarken kring Hammarsrännan skulle få betala mindre till Habusaåns reglering på samma gång som delegarne af marken kring Habusaån blifve befriade från betalningsskyldighet till arbetena i Hammarsrännan.

Någon orättvisa finna synemännen den för icke uppstå genom att behandla arbetena i fråga såsom ett enda gemensamt företag på sätt, som ofvan berättats.

Synemännen vilja dessutom påpeka, att det är en ren beispeling för delegarne sjelfva att i afseende på kostnadsfördelningen ej sönderdela företaget i flere afdelningar. Genom sådan delning förgyckats och skett, hade med den mängd delegare, som här förekomma, vidlyftiga och dyrbara kostnadsfördelningsräkningar måst upprättas, hvarförutom flere och kostsammare uppbörder och förveklingar dervid sannolikt skulle blifva en följd deraf.

Glemmingeån eller det vattendrag, som genomskär Jeppa Nilssons i Kabusa egolitt. E, och Anders Persons d. ä. i Kabusa egolitt. G samt Kromans egolitt. F, har icke föreskrifvits till reglering, oaktadt egorna deromlering intagits i företaget såsom betalningsskyldige. Anledningen härtill är den, att vederbörande delegare ej ingått som sökande i företaget och ej heller begärt Glemmingeåns reglering. För den skull hafva synemännen särskildt för egolitt. E, och G, som ligga mera aflägset från Kabusaån, vid graderingen endast beräknat den förmån, som Kabusaåns reglering för dessa egor medför, genom den vunna möjligheten att ytterligare torrlägga marken derstädes, i det att vid torrläggningsgradens åsättande Kabusaåns och ej den högre liggande

Glemmingeån medelvattenyta tagits till utgångspunkt. Glemmingeån må dock uppmätas till behöriga dimensioner af den, genom hvilkens mark ån går och i dagång till hälften hvar af rågrannarne, för så vida någon af här ingående egare af mark ting sagde å sådant fordras.

<u>Synekostnaderna</u>, nämligen synemännens arvode, och alla för förrättningens bringande till stånd nödiga utgifter såsom handtlangningskostnader under förrättningen, kallelsekostnader, lösen för kartor och handlingar m. m. dylikt skola, der ej företaget utföres, gäldas af alla till vattenafledningen i fråga betalningsskyldige delegare i mån af hvars den ens förbättringsvärde, sådant det finnes angifvet i graderingslängden Bil. Litt. A kolumn 14 och derintill i kolumn 15 uträknade procenttal, d. v. s. efter samma grund som vattenafledningskostnaderna. Synekostnaderna skola dock genast vid slutsummanträdet förskotteras af sökandena till förrättningen samt af dem, som äro att såsom sökande ansies, och skola dessa sammtliga ansvara för beloppens första utbetalning en för alla och alla för en; men finna synemännen rättvist, att de sålunda förskotterade beloppen sedan fördelas att gäldas af hvar och en förskotteringsskyldig, i mån af hans i fördelningslängden Bil. Litt. A kolumn 15 införda procenttal in-

tilldess arbetet utföres.

Mom. 9.

Broar.

a) Af företaget byggas tre bygdevägsbroar, nemligen

1) Kabusa bro vid pålen 71a öfver Kabusån å vägen genom Kabusa by i St. Köpinge socken af Malmöhus län. Denna bro, som hålles 8.5 meters bred öppning mellan landfästen af otuktad sten på naturlig grund, utgöres af en hängverksbro af trä såsom i Mom. 3 punkten C) här ofvan i detta utlåtande angifvits och i öfrigt, såsom framgår af profil- och sektionsritningen, skall denna bro förblifva oförändrad, sådan den är. För att emellertid förstärka de till utseendet rätt svaga landfästena bör botten under bron stenbeklädes. Bron kommer sålunda att genom åregleringen snarare förbättras än försämras, och kommer ej att i fråga om framtida underhållet lida något mer. Regleringen kommer sålunda ej att skadligt inverka på bron vare sig i fråga om brons stabilitet eller i fråga om framtida underhållet.

2) Hammarsbro nära pålen 22 öfver Hammarsråma å vägen mellan Ingelstorps och Hammars byar. Nuvarande bron utgöres af en hvälfd dålig stenbro af otuktad sten och med omkring 2.5 meters spann och en bröppning af endast omkring

1.2 meters höjd räknadt från botten till hjesstenens underkant. Den är alldeles för liten och måste ombyggas. Enligt den detaljerade sektionsritningen skall sagde bro ombyggas såsom hvälfd stenbro med 3.5 meters öppning i botten mellan landfästena, samt 1.5 meter höga muras till vederlaget. Hvalfvets hjessten skall hålla minst 0.5 meters höjd. Vederlagsmuraarne göras 4.2 meter breda, och förses bron med träräck på stadigt fastsatta stenpelare. Körbanans minsta bredd emellan räckstenarne skall vara 3.6 meter. Se i öfrigt sektionsritningen.

3) <u>Vadbron vid 111a öfver Hammarsrännan</u>

på vägen mellan Hedvigsdals jernvägsstation och Käseberga hamn utgöres likaledes af en hvälfd dålig liten stenbro med blott 1.5 meters bred brooppning, som dessutom håller endast cirka 1.5 meters höjd från botten till hjessteneens underkant, såsom synes af profilritningen. Den är alldeles för grund och för liten och måste derföre ombyggas. Den skall ombyggas såsom hvälfd stenbro efter samma detaljbestämmelser som angifvits för Hammarsbro utom det, att vadbron skall hålla endast 2.5 meters bred öppning mellan vederlagsmuraarne i botten. Öfver denna finnes särskild sektionsritning, till hvilken ritning hänvisas i öfrigt.

b) Öfver Kabusån finnas för närvarande en del enskilda mindre broar. Dessa

skola väl rifvas, men ej ombyggas af delegarne i dikningslaget. Om dessa har förut särskildt nämnts dels i Mom. 3 punkten c och dels i Mom. 7 punkten c här ofvan i detta utlåtande, och torde om dem ej vara vidare att tillägga.

c) Öfver Hammarsrånna skola ytterligare två broar och en trumma ombyggas nemligen en bro vid pålen 106a och en vid pålen 112a båda dessa å vägar till Walleberga bys mossar. Dessa båda broar byggas likna nemligen på stenlandfästen med öfverbyggnad af trä och dubbel plankbeläggning. Öppningen mellan landfästena i bottnen skall hålla minst 2.5 meters bredd. Landfästenas bredd bör vara minst 3.5 meter och körbanans minst 3.0 meter. I öfrigt hänvisas till sektionsritningen.

Trumman, som skall ombyggas, tillhör Walleberga och Lödenäs byars mossväg vid pålen 131a och utgör öfre slutpunkten af Hammarsrånna. Denna trumma bygges med en öppning af minst 0.8 meters bredd och 1.2 meters höjd. Trummans längd göres 4.6 meter och körbanans bredd minst 3.0 meter. Öppen öfver denna bifogas detaljerad ritning.

Inga andra bro- eller trumbyggnader skola förekomma öfver Kabusån eller Hammarsrånna på delegarnes gemensamma bekostnad.

Såsom allmän regel vid alla här föreskrifna brobyggnader oavsett om de å byggdeväg eller å enskild väg skall gälla,

att stenmurarne och stenarbetena i allmänhet må utföras af endast tuktad sten, oaktadt tolkningen af ritningarne öfver stenarbetena möjligen kunde utfalla annorlunda. Allt stenarbete skall blott utföras enkelt men solidt, så att onödiga kostnader för sprutsten och dylikt i möjligaste mån undvikas.

Alla landfästen äro afsedda att uppföras från naturlig grund.

Förutom till ritningarne hänvisas i öfrigt till gräfningstabellen Bil. Litt. B. och till kostnadsförslaget Bil. Litt. C.

Framtida underhållet af i företaget ingående broar och trummor skall öfvertagas af den eller dem, hvilka enligt lag äro skyldiga att ofvanfördt denna åregleing underhålla densamma, dock ej för än arbetena i fråga blifvit vederbörligen afsynade och godkända på sätt här nedan i Mom. 16 sägs.

Mom. 10.

Hinder från det allmännas sida enligt Kongl. Maj:ts nådiga kungörelse af den 31 December 1879 att utföra nu omförmälda arbeten skulle enligt synemännens förmenande här kunna ifrågakomma, endast för så vidt företaget berör de i Mom 9 punkten a) här ofvan beskrifna bygdevägsbroarne nemligen Habuea bro vid 71a, Hammars-

broar nära 22 och Vadbron vid 111a. På grund af hvad dock i föregående Mom. 9 anförts om dessa broar, anse sig synemännen i detta afseende endast böra tillägga, att, så vidt de kunnat finna, intet hinder från det allmännas sida möter för utförande af här föreslagna åtgärder, dock under villkor att vederbörande vattenafledningsskyldige föranstalta om nödiga hjelpbroar så väl vid Hammarsbro som vid Vadbron, då dessa ombyggas, så att trafikanterna obehindrad och utan risk må kunna färdas längs fram.

Delegare i företaget hafva dock att, innan arbetena börjas, ställa sig för åberopade nådiga kungörelse af den 31 December 1879 till efterrättelse, hvarvid bör observeras, att företaget är beläget både inom Kristianstads och Malmöhus län.

Mom. 11.

<u>Framtida underhållet</u> af alla i detta utlåtande bestämda arbeten skall utgå efter samma grund som arbetenas verkställande enligt ditta förslag, dock under iakttagande att framtida underhållet af alla bro- och trumbyggnader skall öfvertagas af den eller dem, hvilka enligt lag äro skyldiga att vafsedt dessa dikningsarbeten underhålla de samma, sedan de blifvit vederbörligen afsynade och godkända, på sätt här nedan i Mom. 16 säges; allt för så vidt intet annat

härom särskildt föreskrifvits i detta utlåtande.

Under förrättningen har af flere delegare i företaget framställts det spörsmål till synemännen, huruvida icke framtida underhållet skulle blifva ovanligt betungande särskildt derför, att fallet i vattendragen är så litet som endast 0.1 : 1000. Synemännen ansé sig derför böra lemna följande utredning i denna fråga.

Hvad först Habusaån beträffar, synes af tabellen II i Kom. 3 punkten ä häröfvan, att vattenhastigheten i Habusaåns öfre del, så länge vattnet framgår med likformig rörelse, såsom förhållandet blir ända från Ingelstorps gräns ner till Glemminge åns inlopp, blir 0.45 meter i sekunden, och att vattenhastigheten derefter tilltager nedåt mot hafvet på grund af de beräknade förträngningarne i åsektionen, så att vattenhastigheten närmast hafvet skalle uppgå ända till 1.23 meter i sekunden. Häraf synes, att vattenhastigheten åtminstone icke är för liten. Den stora hastigheten 1.23 meter förekommer endast närmast hafvet och bidrager den till att hålla vattendraget rensadt från hafssand och annat slam. Den blir der icke större efter regleringen än före densamma. Några ovanliga förhållanden i Habusaån, hvilka kunna föranleda

försvårad underhåll, finna synemännen alltså icke möta.

I Hammarsrännan åter blir vattenhastigheten i regel blott 0.26 à 0.27 meter i sekunden. Der skulle det möjligen bli svårt att hålla vattendraget så rent från uppslamningar och vattenväxter som i Kabusån. Men då man beräknar, att ju mindre vattenhastigheten är, desto mindre förekomma utskäningar i slänterna, så finner man ock att igenslamningen derifrån äfven blir mindre. Det slam, som i Hammarsrännan skulle åstadkomma uppgrundningar för framtiden, kan alltså icke härledas från slänterna, utan måste det komma med ytvattnet från omgifvande trakt eller från i Hammarsrännan utlöpande grendikena. Men detta vatten sinner ner i Hammarsrännan alldeles på samma sätt vare sig Hammarsrännan gifves en större eller mindre bottenlutning. Och så stor bottenlutning kan Hammarsrännan ej lämpligen gifvas, att allt från grendikena kommande slam medföres af den singa vattenmängd, som der framgår, ända ner till Kabusån på en sträcka af 5 à 6000 meter; ty skulle en sådan bottenlutning der utläggas, kommer vattnet helt säkert att så mycket mer skära ut slänterna och påmedelst föröka uppslamningen.

I afseende på slamningen orsakar den mindre bottenlutningen med

deraf följande mindre vattenhastighet att allt från grenddikena kommande dammet stannar närmare grendikets utlopp i huvudkanalen, hvilket icke bör anses såsom någon af den mindre bottenlutningen framkallad olägenhet, hvaremot en bestämd fördel vinnes i det, att utskärningen från slänterna minskas.

Att vattenväxternas trefnad befrämjas af en mindre vattenhastighet är nog sannolikt, men anse synemännen denna fråga vara allt för underordnad för att på något sätt verka hindrande på ifrågavarande företag.

Synemännen kunna för sin del sålunda ej finna, att framtida underhållet väsentligen försvåras genom den mindre bottenlutningens utläggning.

Synemännen vilja dock här påpeka, att dämningen från grendikena i hög grad förminskas, om grendikena gräfvas på 8 à 10 meters längd från huvudkanalen till lika djup som denna, så att botten i grendikena på dessa 8 à 10 meters längd kommer att ligga horisontelt och helt på samma nivå som huvuddikets botten deristädes eller åtminstone ej högre än den beräknade blifvande medvattenytan i kanalen.

Alla Hammarsträna tillstötande öppna grendiken böra derför uppgräfvas af vederbörande jordegare, genom hvilkens mark diket går, eller, der diket

går i sågång, af hvardera sågramen till hälften hvar, efter nu lämnad anvisning.

Mom. 12.

Kostnad och nytta af företaget.

Enligt kostnadsförslaget Bil. Litt. C. äro vattenafledningskostnaderna för Hammarsrännas och Habusaåns reglering samt för den gemensamma andelen i Habusadiket och synekostnaderna, beräknade till 106.500,00 kronor, hvarmot det genom utdikningen uppkomna jordförbättringsvärdet uppskattats enligt graderingslängden Bil. Litt. A kolumn 14 till 221029,62 kronor.

Synemännen finna på grund häraf, att arbetet i sin helhet är synnerligen lönande och få derför på grund af framställda yrkanden föreskrifva detsamma till utförande.

Mom. 13.

Företagets utförande.

Arbetena må börja omedelbart efter det denna förrättning vunnit laga kraft och sedan tillstånd från det allmännas sida erhållits att verkställa de samma.

I fråga om anmälan till vederbörande länsstyrelse sökande val af eyesloman hänvisas till 74 § i dikningslagen.

Högst åtta år från den dag, då föreläggandet vunnit laga kraft och vederbörande myndigheters tillstånd att utföra arbetena erhållits, anse synemännen böra anslås till vattenafledningens verkställande, för så vidt oförutsedda hinder ej mellankomma, delegarne likväl obetaget att på kortast möjliga tid fullborda arbetena.

Arbetena böra helst utlemnas på entreprenadauktion till fullt kompetent eller lämplig person, derest vederbörande delegare ej annorlunda beslutar.

De uppkastade kanalvallarne må vid Kabusrån och Hammarsrånna ej läggas närmare kanalkanterna än 15 meter samt böra vid första uppkastningen genomgräfvas så tätt, förslagsvis på hvar 50de meter, att allt från ofvanför liggande egor kommande ytvatten må obehindradt kunna afrinna till huvudafloppet.

Kanalvallarne tillhöra den, på hvilkens egor de blifvit placerade. Se i öfrigt om kanalvallarne Mom. 7 punkt b) här ofvan.

Under arbetets verkställande må det vara tillåtet att dämma vattnet åt sidan och leda det i gamla kanalen eller i särskildt upptagna mindre sidokanaler, och må i allmänhet nödiga fördämningar, som ej kränka utanför företaget stående delegares rätt, vara tillåtna under arbetstiden.

Sökes och erhålles statslån för arbetenas

verkställande, måste sättet i öfrigt för de sammas utförande öfverlemnas till vederbörande inspektionsförrättares bestämmande.

<u>Fixpunkter</u> till ledning vid arbetenas utförande och framtida underhåll äro, derest inga andra märken särskildt angifvits, såsom kors (+) inhuggna i jordfasta stenar på nedan angifna ställen.

Fixp. O vid Östersjön mellan pålarna 91 och 92 på den utskjutande udde, fyra lika höga trapålars öfre yta, hvilka pålar angifvits af stenar, höjdläge – 7.76 m.;

Fixp. Oa cirka 20 meter norr om pålen 89+67 m. vid Kabusåan; höjdläge – 8.07 m.;

Fixp. I nordöstra hörnet vid Kabusa bro punkt 71a; höjdläge = 8.70 meter;

Fixp II nordöstra hörnet af utskjutande sten i landfästet till bron öfver Glemningeån å bygdevägen mellan Glemminge och Kabusa ungefär midt för 64a, höjdläge – 9.90 meter;

Fixp. III i sydvestra hörnet af Kabusa bys massvägsbro öfver gamla Hammarsränna nära pålen 53, höjdläge = 9.14 meter;

Fixp. IV cirka 25 meter vester om pålen 46 den gamla Hammarsränna skär sågången mellan egolitt. F och egolitt. O, söder om och intill sågångslinien, å Anders Clausons i Kabusa egolitt. O egofigur 248 nära gränslinien mot egofigur 247, höjdläge = 8.95 meter;

Fixp. V nordöstra hörnsten af Anders Clausons

i Kabusa hus å egolitt. O söder om egofigu-
ren 259 och ungefär 33 meter sydvest om
pålen 44 vid gamla Hammarssänna, höjd-
läge = 10.64 meter;

Fixp. VI vid 38+61 m. och norr om Hammars-
sänna i rågångslinien mellan ego-
litt. Bi egofigur 695 och egolitt. Be egofig.
688, höjdläge = 8.51 meter;

Fixp. VII i rågången mellan Mårten Jönssons
i Hammar trädgård och egolitt. Ct ego-
fig. 996 ungefär 350 meter sydvest om
Hammarssänna och midt för 36+70
meter, höjdläge = 9.63 meter;

Fixp. VIII vid vestra sidan af Hammars byg-
väg i nordvestra kanten af egofig. 1096 å
egolitt. Cv samt ungefär midt för
pålen 25 och 540 meter sydvest om
denna, höjdläge = 10.51 meter;

Fixp. IX eten i östra vägkanten vid Hammars
bro norr om Hammarssänna midt
för 22, höjdläge = 10.00 meter;

Fixp. X nära rågången mellan egolitt. Cv och
Di i Hammar samt i sydvestra kanten
af egofig. 1093 ungefär midt för och 490 me-
ter sydvest om pålen 20, höjdläge = 9.70
meter;

Fixp. XI vid sydöstra hörnet af arrendatorn Bengt
Olssons gård under Hedvigsdal cir-
ka 33 meter öster om egovägen egofig.
1202 c samt omkring 610 meter nord-
ost om pålen 16, höjdläge = 11.81 meter;

Fixp. XII vid gränsen mellan egofigurerna 1264 och
1266 å Hedvigsdals egolitt. Bg unge-
fär midt för pålen 9 och omkring 450 me-

nordvest om denna, höjdläge = 9.17 m.;

Fixp. XIII vid vestra hörnet af inkörsrågen till Lasse Mårtenssons i Hammar gård å egolitt. Fe, samt nära nordvestra gränsen af egofig. 1450a och ungefär midt för fälen 7 samt vid pass 540 meter från denna, höjdläge = 11.08 m.;

Fixp. XIV grundsten i nordvestra hörnet af Anders Håkanssons i Wallberga gård ungefär 200 m. söder om broen vid 106a, höjdläge = 11.48 meter;

Fixp. XV öfversta stenen i nordöstra hörnet af loplängan å Jöns Gudmundssons i Wallberga gård egolitt. Gb söder om egofig. 1619c samt omkring 75 meter söder om Hammarstänna emellan fälarne 110 och 111, höjdläge = 12.97 m.;

Fixp. XVI utskjutande sten i nordvestra hörnet af badbron vid 111a, höjdläge = 10.89 m.;

Fixp. XVII vid södra kanten af gamla Hammarsstänna å egofig. 1906 på egolitt. Id nära fälen 120, höjdläge = 9.85 meter;

Alla här angifna höjdlägen äro räknade efter profilritningens horisontalfelan.

I öfrigt hänvisas till plankartan och profilritningarne.

Fixpunkterna må ej under arbetena fördöljas eller bortsprängas utan att af vederbörande kontrollant ersättas af nya.

Mom. 14.

Plankartan har förmedelst nymätning upprättats och hafva härvid på mar-

ken utvisade rågångar lagts till grund för häfdens åsättande likasom och å äldre föreredda kartor angifna rågångar. Särskildt anföres att förrättningsmannen för att vinna utredning om laga fastställda rågångar nödgats meddela sig på landtmäteri-kontoret i Malmöhus län och derifrån reqvirera en hel del kartor med beskrifningar öfver verkstälda skiften och delningar särskildt å Köpinge slättängar m. m. och förrättningsmannen nödgats för likande ändamål anlita landtmäterikontoret i Kristianstads län, der kontoret välvilligt upplåts för förrättningsmannens arbeten i dessa frågor under flere dagar. Skulle emellertid någon egares namn eller innehof ändå felaktigt blifvit uppfördt, beror detta derpå, att jordegarne sjelfva, som haft att granska häfdeförteckningen, ej för synemännen framställt anmärkning häröm, eller ock derpå att tillförlitligare uppgifter häruti innan ej varit möjliga att erhålla; men må vid första ligvidationen eller snarast möjligt nödig ändring lätt kunna verkställas, då nedanbörande jordegares betalningsskyldighet derefter må till fastställelse rättas.

Öfver Köpinge slättängar har till originalplankartan en särskild förteckning bifogats till efterrättelse, när det befunnits, att de under förrättningen på platten uppgifna rågångarne ej överensstämde med de från nedanbörande landtmäterikontor utlånta skiftes-

kartorna och de deraf nödvändiggjorda rättelserna voro så omfattande att de ej utan att göra kartan otydlig, kunde insättas på den nymätta.

Mom. 15.

De till detta förslag hörande plan- och profilritningarne samt beskrifningen, häfdeförteckningen, gradering- och kostnadsfördelningslängden Bil. Litt. A, gräfningstabellen Bil. Litt. B, kostnadsförslaget Bil. Litt. C, förteckning öfver ofullständigt torlagd mark Bil. Litt. D, ersättningslängden Bil. Litt. E, egorättbytesläugden Bil. Litt. F samt öfriga i detta utlåtande åberopade längder och handlingar skola gälla till fullkomlig efterrättelse så väl vid arbetenas utförande som vid framtida underhållet, dock med iakttagande af hvad i detta utlåtande säges.

Mom. 16.

<u>Afsyning</u> af arbetena, såvidt de röra flere än en delägares rätt, skall verkställas af i Kristianstads län tjänstgörande Statens Landtbruks- Ingenjör eller annan kompetent Statens Tjenstemen, som vederbörande myndighet kan finna skäligt att förordna.

Mom. 17.

Ordningsregler för företagets ändamålsenliga anordning och utförande afgifna på grund af 43 §, i gällande lag om dikning och annan afledning af vatten den 20 Juni 1879

1:o Arbetsföretaget i sin helhet benämnes "Hammarsrännas och Rabusaåns reglering."

Arbetena må, om de komma att utföras, beredas och fullbordas förmedelst en arbetsdirektion, hvars antal och medlemmar första gången bestämmes och utses på ett inför synemännen hållet sammanträde, innan förrättningen afslutas, då ordförande och kassör särskildt angifvas. Nödigt antal direktionssuppleanter och en vice ordförande må ock utses. Den enligt 74 § i dikningslagen valde systemannen är sjelfskrifven ledamot i direktionen der han ock är sjelfskrifven vice ordförande, om han ej till ordinarie ordförande valts.

2:o Direktionen eger,

att antingen sjelf eller genom af direktionen utsedd lämplig person utöfva tillsyn öfver, att nödiga arbeten på sätt och på tid, som äro och vidare kunna varda bestämda, utföras;

att, då sådant erfordras, genom ordföranden eller systemannen sammankalla medintressenterna i det företag, hvarom afhandlas skall, antingen

förmedelst kungörelse, som då måste införas minst två gånger i en af ortens mera spridda tidningar första gången minst fjorton (14) dagar före sammanträdet, hvarvid direktionen, eller i brist på sådan, ordföranden eller systomannen äger att bestämma, i hvilken af orttidningarne kungörelsen skall införas; eller ock förmedelst muntlig eller skriftlig kallelse bevisligen delgifven vederbörande sakegare minst tio (10) dagar före sammanträdet; eller slutligen för det tredje förmedelst kungörelse, upplåst två på hvarandra följande söndagar, som närmast föregå sammanträdesdagen, uti Ingelstorp, Wallberga, Lödenäs och St. Köpinge socknars kyrkor;

att, derest ej annorlunda blifvit bestämdt, genom ordföranden eller systomannen utlysa entreprenadauktion för arbetenas verkställande samt utfärda gällande entreprenadkontrakt på för delegarne ändamålsenliga vilkor;

att, sedan arbetena blifvit afsynade och godkända, hafva öfverinseende derå, att de samma vederbörligen vidmagthållas och att låta bota de brister, som möjligen kunnat uppstå samt

att i öfrigt vidtaga de åtgärder, som för ändamålets vinnande kunnat

finnas nödiga.

3:o Vid intressenternas sammanträde ege en hvar rösträtt, i mån af hans skyldighet att i det särskilda företag deltaga, hvarom röstning sker i öfvensstämmelse med vederbörlig kostnadsfördelningslängd eller öfriga här angifna bestämmelser. Frånvarande skola åtnöja sig med närvarandes beslut, som ej strider mot allmän lag eller mot detta utlåtande. Enkel pluralitet af de afgifna rösterna har beslutanderätt, och vid lika röstetal är den mening gällande, som ordföranden för dagen biträdt, derest han är röstberättigad; eljest afgöres beslutet genom lattning.

4:o Så väl arbetet, som de öfver arbetskostnaderna förda räkenskaperna, skola underkastas sådan kontroll, som genom lag eller särskilda föreskrifter kan vara bestämd; och må för den skull direktionen vara skyldig att minst för hvart tredje år och i alla händelser omedelbart efter det vederbörande arbete blifvit afsynadt och godkändt genom ordföranden eller syslomannen sammankalla medintressenterna och för dem framlägga redogörelse öfver arbetsföretagets ekonomiska ställning.

5:o Direktionen åligger att på allmänt sammanträde tillkännagifva, att vederbörande vattenafledningsarbete blif-

vit af behörig afgymningsförrättare godkändt, när så skett. Tiden för arbetenas afslutning skall derefter räknas från sammanträdesdagen.

6:o Hvarje delegare vare skyldig att till vederbörande kassör eller dennes ställföreträdare gälda erforderliga uttaxeringar på tid och till belopp, som vid sammanträde beslutits.

7:o Kan det tydligt visas, att direktionen ej fullgör sina åligganden, ege i första hand styrelsemannen och i öfrigt en hvar medintressent, att på sätt ofvan blifvit nämndt utföda kungörelse om sammanträde och träda i ordförandens ställe, tills ny direktion, om så af delegarne begäres, blifvit vald.

8:o Sökes och erhålles statslån till arbetenas utförande, ege direktionen att antingen genom någon direktionsmedlem eller ock genom annan af vederbörande lånesökande särskildt utsedd person å medintressenternas vägnar söka erhålla sådant lån för alla dem, som vid sysnesammanträde anmält sig önska odlingslån, likasom ock för dem, som efter sysnesförrättningens afslutning i tid skriftligen anmält denna sin önskan till arbetsdirektionens ordförande;

att genom samma direktionsmedlem eller särskildt utsedda person utföda lånekontrakt och andra förbindelser för sådant lån under vilkor, som af Kongl. Maj:t och Riksdagen bestämts för detsammas erhållande;

att mottaga och qvittera det lånebelopp, som sålunda kan vara beviljadt;

samt att sedan sålunda beviljade lånemedel, i mån de inflyta, blifvit använda vid arbetsföretaget, hos delegarne efter vederbörlig kostnadsfördelningslängd uttaxera och uppbära, hvad i öfrigt erfordras för arbetets fullbordande.

9:o Delegare, som söker statslån, eller hans ställföreträdare vare skyldig att till det omfång och på den tid, som kunna blifva af Kongl. Maj:t fastställda, verkställa den dikning och odling, som i odlingslånehandlingarne bestämts och af vederbörande myndighet fastställts.

Fullgör odlingslånetagare eller hans rättinnehafvare ej sina dikenings- och odlingsskyldigheter så, som ofvan nämnts, ege arbetsdirektionen eller, derest ingen direktionsmedlem är odlingslåneökande, enhvar medintressent i odlingslånet att på lämpliga vilkor fullgöra äfven dessa arbeten på den försumliges bekostnad.

Mom. 18.

Dikning.

På det att den i företaget ingående marken, som är belägen mera aflägset från huvudafloppen Hammarsträma eller Kabusaån må kunna i åtnjutande af den torrläggning, som detta

förslag afser, blir nödigt att särskildt för de egolotter, som antingen ej gränsa intill hufvudafloppen eller ock ej hafva direkt fall ut till de samma, afledningsdiken eller sådana diken, som åsyftas i 1ste kapitlet af gällande lag om dikning m.m., upptages. Synemännen ansa derför nödigt, under vidare hänvisning till förrättningsprotokollets § 67, att följande allmänna bestämmelser om sådan dikning här afgifvas till efterrättelse, och föreskrifva derför såsom allmän regel, att, för så vidt intet annat häröm i detta utlåtande särskildt säges, en hvar jordegare skall bekosta erforderliga afledningsdiken öfver sin mark, och att i sågång hvardera sågramen skall bekosta hälften, och att en hvar i företaget ingående jordegare må ega rätt fordra att, så vidt hans egor ej hafva nöjaktigt fall till och ej gränsa intill hufvudafloppen, nödigt afledningsdike upptages efter de grunder, som här anföras. Derest någon i detta företag ingående jordegare är berofvande af samt fordrar ett sådant afledningsdikes upptagande, skall detta hålla minst 1.35 meters djup räknadt från den låga jemna odlingsmarken, för hvars skull diket upptages, derest nödigt fall förefinnes, och skall det, så vidt det gräfves öppet, gifvas ett fall i bottenlinien af minst 0.3 : 1000 och i öfrigt så som i Mom. 11 här ofvan sagts i fråga om grundikena. Diket må dock göras täckt,

der så på grund af framrinnande vatten-
mängden ske kan, så vidt vederbörande
jordegare kunna derom sig förena, och
skall täckdikningsmaterialet då bestå
af tegelrör med minst 3 tums eller 74
millimeters inre diameter samt större,
der så för vattenmängden kräfves, hvar-
förutom hvarje sådan rörsträng skall
gifvas en lutning af minst 2.0 : 1000.
Täckdikesmynningen eller täckedikes-
ögat från sådant täckt afledningsdike
bör, om det ledes ut direkt till huf-
vudafloppet, ej utmynna på lägre nivå
än i blifvande medelvattenytan och om
det ledes ut i andra öppna afledning-
diken minst 0.15 meter öfver deras
botten. Der annan jordegare inslöpper
vatten i ett nu beskrifvet täckdike,
skall samma, d. v. s. ofvanför liggande
jordegare vara skyldig, att på sin
bekostnad anlägga nödig täckedikes-
brunn, från hvilken vattnet från hans
mark ledes ner i nedanför varande
jordegares täckta ledning. Täckdikes-
brunn skall vara minst 0.3 meter
djupare än från densamma utmynnan-
de täckedike till förekommande af slam-
sättningar i det täckta afledningsdiket.
Kan det sålunda erforderliga afled-
ningsdiket, vare sig det göres öppet
eller täckt, förläggas i rågång, skall
det der upptagas, såvida annan
öfverenskommelse ej kan träffas.
Täckedikesbrunn skall beke, der så

finnes lämpligt, förläggas i rågång, och anvarar kvardera rågrannen äfven der för brunnens upptagande och kostnaderna till densamma för så vidt brunnen är till gagn för båda.

Skäres väg af täckedike, bör täckedikesbrunn förläggas vid öfre gränslinien af vägen, och genomgräfningen af vägen bör bekostas af den, som har dikningsskyldighet närmast intill men ofvan om vägen.

Framtida underhållet af i detta moment föreskrifven dikning, skall utgå efter samma grund som dikningen, dock gäller äfven i detta afseende om väg-trummor, hvad ofvan sagts i slutet af Mom. 9.

För så vida någon i företaget ingående delegare, hvars rätt är berörde af så beskaffad dikning, som i detta Mom. 18 beskrifvits, sådant fordrar inom den tid, som för hela arbetets utförande bestämmes, anse sig nämnen att följande diken skola upptagas enligt här i Mom. 18 angifna grunder med de särskilda tilläggsbestämmelser, som här nedan kunna föreskrifvas, nemligen:

1) täckedike från egolitt. H^s egofigurer 122 och 123 genom egolitt. I^s egofigur 132 till Kaburaån fälen 62 med brunn vid H^s gräns, hvilken brunn må bekostas af egaren till egolitt. H, längd cirka 70 meter;

2) öppet dike från egolitt. A_{f2} egofigur 460d

i en rät linie vid pass 180 meter genom Köpinge ängars egolitt. Ah, Ag3, Ag2, Ag1, Af1 och i rät linie med rågången mellan Ac och Ab2, Ad och Ae samt Ac och Ab1 och vidare i samma räta linie genom egolitt. Aa fram till rågången emellan Aa och Ö, hvilken rågång diket sedan skall följa vid pass 25 meter i sydlig riktning och så vidare ungefär 95 meter vesterut enedt genom egolitt. Ö och Å, hvarefter diket skall fortsätta i ny rät linie ända till Kabusa gräns omkring 220 meter genom egolitt. Å1, Z, Y3, Y2, Y1, X, C2, V2, V1, U och T till egolitt. C1 egofig. 148 och 151 och slutligen cirka 110 meter i rågångslinien mellan St. Köpinge och Kabusa byar ut till Kabusaån;

3) öppna diket från egolitt Ak1 rågångshörn mot Al och egofigur 472 i rågången mellan Köpinge by och Ingelstorps bys mossskiften ner till Kabusaån på cirka 300 meter;

4) rågångsdike från egolitt. M. egofigur 202a och egolitt. N. 633 till dyvägen vid egofig. 210 cirka 260 meter det täckdikesbrunn anlägges, hvarefter diket fortsättes genom vägen såsom täckt med 4-tums rör genom egolitt. M. egofigur 214-217 i gammalt dike fram till Kabusadiket cirka 140 meter; brunnen och dikesträckan genom sjelfva vägen

bekostas till lika del af egolitt. M och N.

5) dike från rågångshörnet mellan egolitt. Bä, Bz, Cc egofig. 845, 844 och 860 vestut i rågången mellan egolitt. Bz, By och Bd å ena sidan samt Cc, Cd och Ce, å den andra till egolitt. Bf^{s} egofig. 822 omkring 67 meter och derefter i sydlig riktning ner till Hammarsränna cirka 430 meter i rågången mellan egolitt. Ce,^{s} egofig. 865 å ena sidan samt egolitt. Bf, Bv, Bu, Bb, As, Bt, Av, Br, Bq, Bp, Bn$_2$ och A2 å den andra;

6) täckt dike på kortaste vägen cirka 8 meter från egolitt. Bä egofig. 851 vestut genom egolitt. Bå egofig. 845 till rågångshörnet mellan egofigurer 844, 845 och 860 d. v. s. till öfre ändpunkten af diket omnämndt i punkten 5) här ofvan; ett dylik täckdikesbrunn å egofigur 851 skall bekostas af egolitt. Bä^{s} egoff;

7) dike i gränsen mellan egolitt. Ca, Cf. och Bö å ena sidan samt egolitt. Ak$_2$ å den andra från rågångslinien mellan Ca och Cb egofig. 858 och 859 ungefär 440 meter ner till Hammarsränna;

8) dike från egolitt. Ci^{s} egofig. 896a endlan egolitt. Ch och Bi cirka 660 meter;

9) täckt dike mellan egolitt. Bg^{s} egofig. 980 och 980d från egolitt. Fa egofig. 985 med täckdikesbrunn vid egovägen i rågången mellan egolitt. Fa och Fb egofig. 985 och 986 för upptagande af vatten från egolitt. Eö^{s} egofig. 984 Fa^{s}

egofig. 985, Fb^{s} egofig. 986 och Fc^{s} egofig. 987, och må vattnet från dessa samtliga sleiften äfven ledas ut i täckt dike ofvan om vägen till omförmälde brunn;

10) dike i rågången mellan egolitt Bg och Em från egofig. 1262a och 1277 ut till Hammarsnäma näro fälen 8 cirka 600 meter;

11) dike från egolitt. Bm$_2$^{s} egofig. 1274 och EV^{s} egofig. 1311 i rågången mellan egolitt. Bm$_2$ å ena sidan samt egolitt. Eu, Et, Eo och Es å den andra ut till Hammarsnäma cirka 470 meter;

12) dike från egolitt Fz å egofig. 1348c och 1348 d i rågången mellan egolitt. Eä, Eu, Et, Eo och Es å ena sidan samt Ff, Fg, Fh, Fi, Fl, Fm, Fn och Fq å den andra d. v. s. i rågången mellan Ingelstorp och Wallebergs byar ner till Hammarsnäma vid pass 800 meter;

13) dike från egolitt. Ey^{s} egofig. 1319 och 1320 westerut i rågången mellan egolitt. Ex och Ev å ena sidan samt Eu å den andra ut till rågångslinien mot egolitt. Bm$_2$ egofig. 1274 cirka 55 meter;

14) dike från egolitt. Ez^{s} egofig. 1336 österut i rågången mellan Eä och Eä å ena sidan samt Eu å den andra ut till Wallerbergs rågång egofig. 1349 cirka 40 meter;

15) dike i rågången mellan egolitt Cö å ena sidan samt Db$_1$, Cu$_3$ och Da$_1$

å den andra från egolitt. Cy_2^s egofig. 1055 cirka 135 meter;

16) dike från egolitt. Df_1 egofig. 1097 i rågången österut mellan Cy_2 å ena sidan samt Dg, CSa och Dh_1 å den andra cirka 250 meter samt vidare norrut i rågången mellan Cy_2 och Cä cirka 57 meter, och ytterligare i sydostlig riktning i rågången mellan Cä och Di cirka 65 meter samt än ytterligare genom Di^s egofig. 1090 till rågångslinien mot Dk omkring 200 meter fram till egofigur 1106a, hvarefter rågångslinien mellan Di och Dk följes ner till Hammarsåmna nära pålen 16 cirka 300 meter;

17) dike i rågången från egolitt. Cy_1^s egofig. 1095 mellan egolitt. Di^s egofig. 1093 och Cy_2^s egofig. 1096b ner till dikeshörnet vid egofig. 1101a och 1086 omnämndt i punkten 16) här ofvan;

18) dike i rågången mellan egolitt. Do och Dq samt täckt dike genom vägen för utlopp från egolitt. Dp_1^s egofig. 1138, med brunn ofvan om vägen, längd omkring 255 meter;

19) dike i rågången mellan egolitt. Do och Dr å ena sidan samt egolitt. DS å den andra samt täckedike genom vägen för utlopp till egolitt. Do^s egofigur 1188 och Dq_2^s egofigur 1158 med brunn ofvan om vägen å egofig. 1148, längd omkring 230 meter;

20) dike i rågången mellan egolitt. Ea och EC samt täckedike genom vägen

och invid vägen med brunn i rågången mellan egofig. Eb^{s} egofig. 1182 och Ec^{s} egofig. 1189;

21) dike i rågången från rågångshörnet vid egolitt. Ec$_1^{s}$ egofigur 1447c, egolitterna Ec$_2^{s}$ egofigur 1447d och Ec$_3^{s}$ egofig. 1445 österut cirka 80 meter till rågångshörnet vid Ec$_3^{s}$ egofig. 1445 och Eg^{s} egofig. 1461 och 1463 samt vidare omkring 220 meter norrut i rågången mellan Ec$_3$ och Eg ut till Lammaströma;

22) täckedike med brunn från Ec$_1^{s}$ egofig. 1450b genom vägen midt för rågångslinien mellan egolitt. Da$_3$, Ef och Eg å ena sidan samt egolitt. Eh å den andra samt dennas rågångslinies uppgräfning med öppet dike från omnämnda väg till rågångshörnet vid egofig. 1461, 1459 och 1463 cirka 335 meter och vidare westerut genom egolitt. Eg fram i gränen mellan egofig. 1461 och 1463 cirka 15 meter till rågångsdiket mot Ec$_3$ omnämndt i punkt 21 här ofvan;

23) dike i rågången från rågångshörnet vid Em^{s} egofigur 1493b och 1480 samt El^{s} egofig. 1479 westerut emellan egolitt. El och Ek å ena sidan samt Em å den andra omkring 240 meter samt vidare norrut i rågången mellan Em och Ei omkring 400 meter;

24) från egolitt. Fk egofig. 1362 sydvestra hörn såsom täckedike genom vägen och nödig brunn ofvan om vägen samt vidare såsom öppet dike nedom vägen i rågången mellan egolitt. Fo_2 å ena sidan och egolitt. Fr, Fp_1 och Fq å den andra ut till Hammarsrånna cirka 660 meter;

25) dike från egolitt. Fp_2 egofig. 1399 i rågången mellan Fs och Fq å ena sidan samt Fp_1 å den andra ut till i punkten 24) här ofvan angifna rågångsdike mot Fo_2 cirka 40 meter;

26) dike från egolitt. Fk:s egofig. 1435 i rågången mellan Fz och Gb från rågångshörnet mellan egofig. 1432, 1432 a, 1435 och 1437 ner till Hammarsrånna cirka 110 meter;

27) dike från egolitt. Ga:s egofigur 1436 och Gb:s 1519 a i rågången mellan Fk och Gb ut till i punkten 26) omnämnda rågångsdike cirka 40 meter;

28) dike från egolitt. Hö egofig. 1876, hvilket skall följa gamla diket i rågången mellan Hä och $Hä_1$ cirka 75 meter samt vidare genom $Hä_1$ omkring 180 meter till rågången mot Fx_2 egofig. 1867, vidare i rågången mellan $Hä_1$ och Fx_2 omkring 25 meter och sedan i flere vinklar genom Fx_2 cirka 140 meter till rågången mot Hy emellan egofig. 1065 och 1062, hvilken rågång det sedan

skall följa omkring 80 meter tills det genomskär egolitt. Hy på en sträcka af cirka 63 meter och så vidare 110 meter i rågången mellan Hy och Hx_2 ner till motsvägen, som det sedan skall följa på dess norra sida cirka 480 meter genom egolitt. Hx_2, HV, Hu, Hp_1, Hq_1, Hq_2 och Hp_2, Hp_3, Hr_1 och Hr_3 till förlängningen af rågångslinien söderifrån mellan egolitterna Gp å ena sidan samt Go, Gn och Gm å den andra, hvilken sistnämnda rågång diket slutligen skall följa cirka 155 meter ut till Hammarsrämna, hvarvid iakttages att nödig trumma genom benälde motsväg skulle hålla en öppning minst 0.8 m. bred och 1.2 meter hög, samt att denna trumma skall bekostas gemensamt af alla, som hafva egor norr om vägen för deras i företaget ingående mark med utlopp genom sagde trumma, i mån af förbättringsvärdet enligt gradeningslängden Bil. Litt. ef;

29) dike i den lagliga rågången mellan egolitt. Ht_1, Hs_1 och Hr_1 å ena sidan, Hp_3 å den andra från rågångslinien mellan Ht_1 och Hs_1 cirka 160 meter ner till vägdiket omnämndt i punkten 28) här ofvan;

30) dike cirka 48 meter från egolitt.

Ga^{s} egofig. 1574 österut till i rågången mellan egolitt. Go och Gn ut till diket omnämndt i punkt 28 här ofvan;

31) dike i rågången mellan egolitt. Is och Iu från en punkt belägen omgifvar 200 meter i rågången nor om nya Hammarsrännan ut till sagde Hammarsrännan;

32) täckedike från egolitt. Ip$_2$ egofig 1986 österut genom Iq egofig. 1997, Ir 2020 samt Is egofig. 2.222 ut till rågångsdiket angifvet i punkten 31) här ofvan, hvarvid brunn må anläggas så väl å egolitt. Ip$_2$ för egolitt. Ip 2 som i rågången mellan Iq och Ir för nistnämnda egolittera;

33) täckedike cirka 50 meter från egolitt. Ia egofig. 2077 genom Iy egofig. 2060, Ix egofig. 2058, Iv egofig. 2042 samt Iu egof. 2040 ut till rågångsdiket angifvet i punkten 31) här ofvan, hvarvid brunn må anläggas för egolitt. Ia och Iy i deras rågång och för egolitt. Ix och Iv i deras rågång;

34) dike från egofig. 2104 i rågång mellan egolitt. Kf, Ke$_1$, Kd och Kc$_1$ å ena sidan samt Ke$_2$ å den andra ut till nya Hammarsrännan vid pass 240 meter;

35) täckedike cirka 30 meter med brunn för egolitt. Io egofig. 2079 tvärs öfver egofig 2104 å egolitt. Kf ut till rågångsdiket omnämndt i punkt 34) här ofvan;

36) dike från egolitt. Kn egofigur 2131 i

rågången mellan egolitt. Kg och Kr ner till nya Hammarsrämna cirka 140 meter långt, hvarvid täckt ledning må göras genom egovägen och brunn anbringas å norra sidan om vägen för egolitt. Kn;

37) Hammarsrämnas fortsättning från pålen 131a uppåt i rågången mellan He₂ å ena sidan samt Kv, Kt och Ky å den andra upp till egofig. 3178 å egolitt. Kx;

38) dike i rågången mellan egolitt. Kc, och Ka cirka 35 meter långt till nya Hammarsrämna från egolitt. Kb egofig. 2092;

39) dike cirka 200 meter i rågången mellan Lödesup och Hvalleberga egolitt. Im och Ik från egolitt. Gi₂ egofig. 1951, hvarvid vägen må genomgräfvas med täckt ledning och brunn anordnas å egolitt. Gi₂ och Hx₃, som ock må hafva rätt att släppa vattnet till samma brunn;

40) dike cirka 210 meter långt i rågången mellan egolitt. Id och Ie från egolitt. Hä₂ egofigur 1913, då brunn och täckt ledning genom vägen må anbringas i rågångens förlängning på egofig. 1913;

41) dike från egolitt. Gö egofig. 1687a i rågången mellan egolitt. Ia å ena sidan samt Hn och Ho

å den andra ut till Hammarsrånna cirka 333 meter långt;

42) dike från egolitt. Ha_3 egofigur 1689b i rågången mellan egolitt. Hi, och Hh_1 å ena sidan samt Hg å den andra ut till Hammarsrånna cirka 360 meter långt;

43) dike från egolitt. Gå egofig. 1677 i rågången mellan egolitt. Gx å ena sidan samt egolitt. Gv, Gu, Gt, Gs och Gr å den andra ut till Hammarsrånna cirka 350 meter långt;

44) dike från egolitt. Gå egofig. 1676 och egolitt. Gd_1 egofig. 1536 i rågången mellan egolitt. Gp å ena sidan samt egolitt. Gd_1, Gf, Gd_2, Gd_3, Gq_1, Gh, Gi_1, Gk och Gl å den andra ut till Hammarsrånna cirka 345 meter, hvarvid märkes att egarne af egolitt. längs vägen svara för diket till hälften hvar midt för sina egolittior;

45) dike i rågången mellan egolitt. Gd, och Gf_1 från egolitt. Ge egofig. 1544 cirka 60 meter långt ut till rågångsdiket mot egolitt. Gp omnämndt i punkten 44) här ofvan;

46) dike från egolitt. Gd_1 egofigur 1531 längs östra vägkanten genom egolitt. Gc och Gb ut till Hammarsrånna vid stolpen 112a, hvilket dike en hvar jordegare skall bekosta genom sin mark.

Mom. 19.

Ett särskildt förhållande anse synemännen förevara i afseende på det i förslaget intagna K. Habusadiket N:o 52 a – 49 – 44. Detta dike har fört utgjort en del af Hammarsrånna. Men bland annat för undvikande af ombyggnad af bron vid pålen 53 samt för att på närmaste väg leda vattnet från Hammarsrånna ut i det större vattendraget kommande från Ingelstorp har blifvit bestämdt att Hammarsrånna skall förläggas i gränsen mellan Ingelstorp och Habusa eller i länsgränsen ut till nyss omförmälde vattendrag. Genom detta förfarande komma egorna kring gamla stråcken af Hammarsrånna eller omkring här benämnde Habusadiket att fordra ett särskildt utlopp fram till hufvudafloppet. Ehuru Habusadiket enligt synemännens åsigt endast är att betrakta som vanligt dike enligt 1:sta kapittlet dikningslagen och som sålunda enligt redogörelsen i Mom. 18 här ofvan borde bekostas till hälften hvar af rågrannarne, synes dock af profilritningen jemförd med planskartan, att dikesdjupet här blir vida större än det i Mom. 18 omskrifna normaldiket med 1.35 meters minsta djup. Följden häraf blir att sidoanlaget måste ökas från slänten 1: 1.0

till 1:1.5. För att nu den i Mom. 8 förordade kostnadsfördelningen må rättvisligen kunna tillämpas äfven för de egor, som ligga kring Kabusadiket finna synemännen skäligt att bestämma, att kostnaden för Kabusadikets upptagande, sådant det i detta förslag finnes angifvet, skall så fördelas, att hvardera sågrannen betalar en fjärdedel i kostnaden midt för hans egor och att öfriga halfparten bekostas af samtliga delegarne i hela vattenafledningsföretaget efter samma grund som Hammarsrännas och Kabusaåns reglering. Deremot finna synemännen skäligt att framtida underhållet af Kabusadiket skall utgå endast af sågarnarne till hälften hvar.

Hedvigsdal den 25 November 1898.

I tjenstens vägnar
E. Wilh. Ewe
Statens Landtbruks-Ingeniör.

Såsom biträdande Gode män:

Per Olsson Nils Månsson.

Förestående afskrift af synemännens utlåtande B:l. Litt. G ysid. 547-622 f vidimeras. Kristianstad i November 1899.

Ex officio
E. Wilh. Ewe
Statens Landtbruks-Ingeniör.

KUNGL. LANTBRUKSSTYRELSEN

M 5*0010

6

01.276

Afskrifter af
Häftet 1a
Betänkande
och öfriga odlingslånhandlingar rörande
nya odlingslånsökande
till
Hammarsrännas och Räbusåns
reglering
inom Kristianstads och Malmöhus län
upprättat år 1907 af
E. Hellbom
Statens Landtbruks-Ingenjör

9844

7

Afskrift

Sådan enligt Kungl. Jordbruksdepartementets skrivelse den 13 Juni 1903, den af Kungl. Maj:t den 28 Juni 1901 nådigt fastställda planen.

Stockholm den 21 September 1903.

Fridolf Wijnbladh.

O. Ekedahl.

Afskrifter af

Häfte 1a

Betänkande

och öfriga odlingsländhandlingar rörande nya odlingsföretag

till

Hammarsrännas och Rabusåns reglering

inom

Kristianstads och Malmöhus län

upprättadt år 1902 af

E. Hilh. Ewe

Statens Kanalbyrås Ingenjör.

Afskriftema af häftet 1a innehålla jämtom titelblad Ett hundra tolf (112) skrifna och paginerade sidor, betyggas: Ex officio.

E. Hilh. Ewe

Sedan undertecknad, Statens hant-
verks-Ingenjör, efter åren 1892–1898 verk-
stäld laga synefärrättning i och för Ham-
marsträsks och Kabusa-ångsreglering samt
därmed i samband stående dikning för

torrläggning af vattenskadad mark inom Hoderuges, Wanberga och Ingelstorps socknar af Ingelstads härad och Kristianstads län samt inom St. Köpinge socken af Herrslövs härad och Malmöhus län, i och för odlingslånsansökande i April 1900 afgifvit af plankartor och profilritningar åtföljdt förslag och bitänkande, och sedan Kongl. Maj:t genom nådigt bref den 28 Juni 1901 ej mindre fastställt den upprättade arbetsplanen av och till vattenafledningsföretagets befrämjande beviljadt ett odlingslån af Syrianskassan ett hundra (46100) kronor, så hafva genom här bifogade skrifvelser bilagorna Littr. Da_1, Da_2, Da_3, Da_4, Da_5 och Da_6 till Ordföranden i arbetsdirektionen för Hammarsrännas och Kakneåns reglering jämte flere af företaget berörde sakägare anmält sin önskan att söka lån för sina i arbetsföretaget ingående ägor, hvarjämte de af företaget berörda exklusiastika kommunens eller lägenheternas innehafvare enligt närslutne skrifvelser bilagorna Littr. Eb_1 – Eb_{11}, Ec_1 – Ec_8, Ed_1 – Ed_9, Ee_1 – Ee_7 samt Ef_1 hos vederbörande myndigheter begärt och erhållit tillstånd att för sina af vattenafledningen berörde ägor ingå i företaget och vinna delaktighet i odlingslånet, och för jag i anledning härav under hänvisning till det af mig i April 1900 upprättade odlingsbetänkande häftet 1 med tillhörande plan- och profilritningar samt laga synehandlingarne, upprättade åren 1892 – 1898, häftet 2, hvilka samtliga handlingar och kartor blifvit i samband med det redan beviljade odlingslånets antagande inlämnade i afskrift eller kopior till Kongl.

Väg- och Vattenbyggnadsstyrelsen för att i dess arkiv förvaras, afgifva nedanstående tillägg och utredning.

Enligt ofvannämnda skrifvelser den 22 Augusti 1901, den 4 September 1901, den 4 November 1901, den 15 Januari, den 13 och 21 Mars 1902, den 15 Februari 1902 samt den 18 Juni 1902 till Ordföranden i arbetsdirektionen för Hammarsnäs- och Kabusåns reglering bilagorna Da_1, Da_2, Da_3, Da_4, Da_5 och Da_6 hafva följande nya intressenter anmält sig söka odlingslån, nämligen:

<u>Malmöhus län, Kabusa by</u>

: 5/196 mtl.	N: 3 Per Andersson för ägolin		K
: 3/16	„ N: 6 Densamme	„	K_1
: 29/208	„ N: 5 Hans Mårtensson	„	N
: 7/128	„ N: 3 P. H. Sylvans arfv.	„	Q

<u>St. Köpinge by</u>

11/16 mtl.	N: 31 & 32 Sven Mattssons efterträdare Ola Andersson		V_2

<u>Kristianstads län, Ingelstorps by</u>

: 1/4 mtl.	N: 46 Anders Hansson för ägolin		As
: 9/32	„ N: 47 Ola Hansson	„	Ay
: 1/256	„ N: 47 J. Lindström och B. Björk	„	Az
: 3/14	„ N: 16 Per Olsson	„	Bc
: 1/4	„ N: 18 A. Lindström	„	af Bf
: lyt	N: 58 Jeppa Håkansson	„	Bw
: „	N: 63 Bengt Andersson	„	Bä
: afs.	N: 46 Willh. Lundgren	„	Ce_1
: „	N: 45 A. Lindström	„	Cl_1
: „	N: 46 Densamme	„	Cl_2
: „	N: 16 D:o	„	Cl_3
: „	N: 6 D:o	„	Cl_4
: 1/96 mtl.	N: 13 D:o	„	Cl_5
: 1/128 + 1/128	N: 35, 40 D:o	„	Cl_6
: afs.	N: 40 Jakob Nilsson	„	Co
: afs.	N: 16 Anders Larsson	„	Cp

: 4/45 mtl. N:10 Märten Hansson och
Anders Nilsson får ägolin. Eo
: 19/305 „ N:10 Per Ingvarsson „ Ez

Hammars by

: afs. N:11 Mårten Jödsson får ägolin Cu3
: 2009/327680 mtl. N:12 Nils Persson „ Cz
: 1/7 „ N:8 Sven Johnsson „ Da1
: 4/27 „ N:4 Dº „ Da2
: afs. N:1 Dº „ Da3
: 45/1024 „ N:12 Mårten Jönsson å hus Cu3 „ CSA
: 1/960 „ N:10 Sven Hansson „ Dx
: 11/7680 „ N:10 Hans Svensson „ Dä
: 11/23040 „ N:10 Anders Andersson (Go) „ Dö
: 11/11520 „ N:10 Carl Magnusson „ Ea
: 1/16 „ N:1 Nils Olsson „ Ef
: 1 „ N:5, 8 Håkan Svensson „ Em

Wauberga by

: 1/5256 „ N:6 Nils Jönsson får ägolin Fg
: 11/768 „ N:48 Måns Hansson „ Fh
: 1/4 „ N:28 Anders Hansson „ Fm1
: 3/32 „ N:31 Dº „ Fm2
: 3/16 „ N:50 Nils Henriksson „ Fn
: afs. — N:17 Anders J. Rundvall „ Fp1
: afs. — N:20 Dº „ Fp2
: 3847/23040 mtl. N:17 Anders Olausson och
: 7/240 Ola Henriksson „ Fq
: 1/4 „ N:3 Per Jönsson „ Fv
: 1/4 „ N:2 Anders Hansson „ Fx1
: 1/4 „ N:2 Dº „ Fx2
: 1/4 „ N:45 Ola Svensson „ Fä
: 1/8 „ N:46 Anders Nilsson d. y. „ Gg1
: 1/8 „ N:46 Dº d. „ Gg2
: 1/32, 3/32 „ N:14246 Anders Månsson „ Gk
: 1/4 „ N:36 Anders Andersson „ Go
: 179/960 „ N:14 P. H. Sylvemarkvingar „ Gö

19/192	mtl.	N:15 Ola Bengtsson och	
23/192	"	Ola Rasmusson för ägolitt	Hc
: 19/192	"	N:15 Ola Bengtsson "	Hd
: 4/21	"	N:11 Ola Persson "	Hh_1
: 4/21	"	N:11 D:o m.fl. "	Hh_2
: afs.		N:11 Sven Svensson "	Hi_1
: "		N:11 D:o "	Hi_2
: 2/21	mtl.	N:11 Ola Persson m.fl. "	Hk

Vaxberga och Röderups lejar

: 1/2 · 1/2		N:34 & 14 Jöns Gudmundsson för ägolitt.	Hm

Vaxberga by

: 1/4	mtl.	N:37 Ola Henriksson för ägolitt.	Hq_1
: 1/4	"	N:37 D:o "	Hq_2
: 23/192	"	N:15 Ola Rasmusson "	Hu
: 29/720	"	N:22 Sven Larsson "	$Hå_1$
: 7/512	"	N:14 D:o "	$Hå_2$
afs.		N:35 Jöns Persson "	Ji

Röderups by

: 1429/4800	mtl.	N:21 Johan Larsson } för ägolitt.	Jm
: 77/4800	"	N:21 Sven Svensson }	
: 1/12	"	N:21 Anders Månsson }	
: 2/9	"	N:24 Anders Johansson "	Jo
: 1/320	"	N:24 Per Andersson, Klemming "	Jp_1
afs.		N:30 D:o "	Jp_2
afs.		N:30 Sven Persson "	Jq
afs.		N:14 Lars Hansson "	Kc_1
afs.		N:29 D:o "	Kc_2
afs.		N:6 Sven Hansson "	Kl.

Narjämte har i detta betänkande bland de odlingslånesökande ännu intagits ägaren till N:47 13/128 mtl. Ingelstorp, till C_2 Hans Håkanssons efterträdare Bengt Persson, hvilket hemman samolikt genom misstag vid granskning af det i April 1900 afgifna odlingslånebetänkandet synes af vederbörande myndigheter

hafva blifvit utslutna från delaktighet i odlingslänet. Detta misstag synes hafva tillkommit så, att ägaren till hemmanslotterna Ce₁ och Ce₂ N:o 46 och 47 Ingelstorp Hans Håkansson, hvilken den 20 Februari 1899 enl. bil. Ccc. Da häftet 1 antecknat sig som odlingslänesökande, sedermera försålt lotten Ce₁ N:o 46 till Wilhelm Lundgren och lotten Ce₂ N:o 47 till Bengt Persson, af hvilka den förre enligt sammanträdesprotokollet den 10 Juli 1899 bil. Ccc. Ga häftet 1 återtagit sin odlingsansökan, churu sedermera förnyat densamma, under det att den senare fortfarande kvarstod och alltjämt kvarstår som odlingslänesökande och därför ännu intagits i detta förteckande.

Uti underdånig skrifvelse hade åtskilliga af arbetsföretagit Hammarännas och Rabusäns regering förorda innehafvare eller arrendatorer af ecklesiastika hemman och lägenheter hos Kongl. Maj:t anhållit om rätt att afsnöra sig lägenheten af företaget enligt 76 § dikningslagen, hvartill Kongl. Maj:t genom nådiga bref den 15 December 1899 och 20 December 1900 gifvit sitt bifall. Men på grund af Kungl. Maj:ts nådiga kungörelser den 14 Juni 1901 angående ändrade bestämmelser om lån från odlingslånefonden samt i samband därmed medgifna rätt för innehafvare af civil- eller ecklesiastikstaten anlagt bostäder eller hemman att vinna delaktighet i odlingslån hafva dessa innehafvare sedermera i underdånighet anhållit om rätt att oaktadt förut gjord afsöndrande återinträda i företaget och ingå såsom odlingslänesökande, och har Kongl. Maj:t genom nådigt bref den 14 Mars 1902 härtill gifvit sitt bifall såsom synes af Bil. Ccc. Ee₆.

Dessa 6 innehafvarne arrendatorer af ecklesiastika hemman och lägenheter, som sålunda oaktadt gjord afsägelse sedermera på grund af Kongl. Maj:ts Nådiga bref den 14 Mars 1902 Bil. Lit. Ee, och efter hos Kongl. Maj:ts Befallningshafvande i Malmöhus och Kristianstads län samt Domkapitlet i Lund i vederbörlig ordning gjord anhållan, Bil. Lit. Ee, – Ee7 och Bil. Lit. Ef, tillåtits ingå i förrätten, äro följande:

Malmöhus län

St. Köpinge by: utjord Stora Köpinge kyrka, kyrkoängen, brukare Kykoherden H. A. Fragårdh, arr. Måns Mårtensson för ägolin ..... S

1/4 mtl. N:25 St. Köpinge Klockare gård, innehf. Kantor C. Johansson för ägolin ..... T

3/4 mtl. N:26 St. Köpinge kykoherdebostäle innehf. kykoherden H. A. Fragård arr. Måns Mårtensson för ägolin ..... U.

Kristianstads län

Ingelstorps by: 1 mtl. N:1 Ingelstorps prästgård, innehf. kyrkoherden C. F. von Sydow, arr. A. Wedler och Ingeman Andersson för ägolin ..... Bi

1 mtl. N:20 Mensalhemman, arr. Anders Hansson för ägolin ..... Bk

Wanberga by: 1 mtl. N:7 Mensalhemman, arr. Hans Nilsson för ägolin Fi1

1/2 mtl. N:51 Mensalhemman, arr. Hans Nilsson för ägolin Fi2

1/2 mtl. N:30 Mensalhemman, arr. Måns Hansson för ägolin ..... Fl

1/2, 1/2 mtl. N:13 Mensalhemman, arr. H. och P. Nilsson för äganden. ---- Ja

1/8 mtl. N:43 Mensalhemman, arr. Jöns Andersson för äganden ---- Je

1/4 mtl. N:43 Mensalhemman, arr. Ola Jönsson för äganden ---- If

1/2 mtl. N:30 Mensalhemman, arr. Måns Larsson N:30 för äganden ---- Kn

Köderups by: 1/2 mtl. N:20 Mensalhemman, arr. And. Nilsson för äganden ---- Ki

1/2 mtl. N:20 Mensalhemman, arr. Nils Larsson för äganden ---- Kh

7/8 mtl. N:1 Köderups prästgård, innh. Prosten J. Th. Malm, arr. Sven Jönsson för äganden ---- Km

1 mtl. N:16 Mensalhemman, arr. Ola Åkesson för äganden ---- Kp

1 mtl. N:8 Mensalhemman, arr. Sven Andersson för äganden ---- Kg

1/2 mtl. N:25 Mensalhemman, arr. Andres Mattsssons Enka för äganden Ku.

Därjämte hafva följande ecklesiastika jordsinnehafvare, hvilka ej afsagt sig befriaden, genom en till Kongl. Maj:ts Befallningshafande i Kristianstads län och Domkapitlet samt Biskopsämbetet i Lund ställda skrifvelser Bil. Lit. Eb_1, Ec_1, Ed_1, Ed_2 och Ed_3 med af mig bifogad utredning Bil. Lit. Eb_2, Eb_3, Eb_4, Eb_5, Eb_7 — Ec_2, Ec_3, Ec_4, Ec_5, Ec_6, Ed_5, Ed_6, Ed_7 — och Ed_8 anlåtit om tillstånd att på grund af Kongl. Maj:ts Nådiga kungörelse den 14 Juni 1901 för sina boställen eller arrendejorder inga i vattenafledningsföretaget och vinna delaktighet i odlingsfond, och hafva dessa myndigheter hänvisat till bifall, som framgår af bifogade resolution af den 25 April 1901. Bil. Lit. Eb_{11}, Ec_8 och Ed_9. De ecklesiastika jordsinnehafvare

eller arrendatorer, som sålunda tillåtits ingå i vattenafledningsföretaget äro följande:

Kristianstads län

Ingelstorps by:

1/2 mtl. Ingelstorps Kloskaregård inml. Kantor N. Ljungberg för ägolin — Bl

Wausberga by:

Wausberga kyrka, kyrkojord " " Ff

1/8 mtl. N. 1 Kyrkohemman, arr. Jöns Olsson — " " Fy

N. 1 Hammenhögs kyrka, Vindkiemängen — " " a

1/16 mtl. N. 6 Hönups kyrka, arr. Sven Andersson — " " Hf

1/16 mtl. N. 16 Hönups kyrka, arr. Per Andersson — " " Hg

1/4 mtl. N. 15 Hönups kyrka, arr. Sven Svensson — " " Jr

1 mtl. N. 10 Domkyrkohemman, arr. Ola Ingvesson — " " Jt

1 mtl. N. 10 Domkyrkohemman, arr. Ola Ingvesson — " " Ju

1/2 mtl. N. 23 Kensalhemman, arr. Nils Nilsson — " " Kg

1/2 mtl. N. 23 Kensalhemman, arr. Ola Svensson — " " Kh

1/4 mtl. N. 25 Kyrkohemman, arr. Sven Sulin och Esbjörn Persson " " Kr.

Genom beslut vid delägarnes allmänna sammanträde den 10 Mars 1902 hafva direktionsledamöterna ordföranden i direktionen handlanden Nils Andersson samt kassaren för samma företag handlr. Ingvar Ingvarsson båda från Ingelstorp lämnats i uppdrag att å de nya odlingslånesökandenas vägnar söka det dem till-

kommande odlingslån, såsom framgår af § 6 i protokollet Bil. Lit. F_1.

Af laga synehandlingarne häftet 2, samt här bifogade bilagor Aa_2 och Ba_2 framgår, att de nu tillkomna nya odlingslåneansökandenas mark omfattar följande areal, nämligen:

Åker	64,9480 hektar
Äng och odlingsmark	112,3180 "
Annan jord (torfgrafvar o. d.)	1,8870 "
Summa	179,1530 "

Ofvanstående areal äng- och odlingsmark 112,3180 hektar är tjänlig till åker och förvalas därföre till odling. Omkostnaderna för ängsmarkens uppodling till åker har beräknats till 60 kronor pr. hektar, eller för 112,3180 hektar till 6739,08 kronor.

Den till odling otjänliga marken, som i ditta betänkande med tillhörande bilagor blifvit benämnd "annan mark", utgöres af torfgrafvar o. d., hvilka icke erhålla fullständig torläggning och därföre ej ansetts böra belägges med odlingsskyldighet. De ägofigurer, som sålunda befriats från odlingstvång, äro följande:

T. H. Köpings klockargård	ägofigur 341	= 0,0340 har
U. d:o prästgård	" 346-346a	= 0,0630 "
F. V. Vaxbergs by: Per Jonsson	" 1421-1422a	= 1,7900 "
Summa		1,8870 "

I fråga om afdikningsområdets beskaffenhet i öfrigt, vattensamlingsområdet, utredning om laga linder, förande i företaget ingående broar, samt odling, brukningssätt och framtida skötsel hänvisar jag till af mig i April 1900 afgifna odlingslånbetänkande och torde den däri lämnade utredningen här ej behöfva upprepas.

Cull

Enskild dikning å länsökandenas mark.

Enligt det af mig i April 1900 upprättade odlingslånbiträdet häftet 1 mom. c och på grund af Kongl. Maj:ts nådiga bref den 28 Juni 1901, hvarigenom den uppgjorda arbetsplanen blifvit fastställd till efterrättelse vid arbetets utförande, skola följande enskilda diken upptagas, nämligen afloppen N:o 4, 5, 8, 10, 11, 12, 15, 16, 17, 18, 19, 20, 21, 22, 24, 26, 27, 28, 31, 34, 36, 37, 39, 40, 41, 43, 44 och 46. Enligt synemännens utlåtande bilagan lit. G. mom. 18 häftet 2 skall en hvar jordägare bekosta erforderliga afledningsdiken å sin mark, och där diket kan förläggas i jägång, skall det upptagas till lika del af hvardera jägrannen. De nu tillkomna nya odlingslånsökandena hafva hitalningsskyldighet till nedanstående afledningsdiken efter ofannämnda grunder och till följande belopp, nämligen

		Kr.	öre	Kr.	öre
Diket 2 lit. T deltager med hälften af 120 meter sträcka $= \frac{120}{2} \times 0{,}50 =$ 30,00 samt uti 11 meter å båda sidor $= 11 \times 0{,}50 =$ 5,50		35	50		
lit. U deltager uti 14 meter å båda sidor $= 14 \times 0{,}50$		7	00		
lit. V2 deltager uti 22 meter å båda sidor $= 22 \times 0{,}50$		11	00	53	50
Diket 5 lit. A5 gräfver ena hälften af 26 meter $= \frac{26}{2} \times 0{,}50$				6	50
Diket 8 lit. B1 gräfver ena hälften af 365 meter $= \frac{365}{2} \times 0{,}50$				91	25
Diket 11 lit. E0 gräfver ena hälften af 103 m. à 0,50				25	75
Diket 12 lit. E0 " " " 102 " à "		25	50		
" Ff " " " 368 " à "		92	00		
" Fg " " " 76 " à "		19	00		
Transport		136	50	177	00

		Transport	136	50	177	00
Diket 12	kn. Fh gräfver en käftin af 74 mt. à 0.50		18	50		
	„ Fi₁ „ „ „ „ 86 „ „ „		21	50		
	„ Fl „ „ „ „ 106 „ „ „		26	50		
	„ Fm₁ „ „ „ „ 50 „ „ „		12	50		
	„ Fn „ „ „ „ 34 „ „ „		8	50	224	00
Diket 15	„ Da₁ „ „ „ „ 76 „ „ „		19	00		
	„ Cu₃ „ „ „ „ 28 „ „ „		7	00	26	00
Diket 22	„ Ef „ „ „ „ 73 „ „ „		18	25		
	„ Da₃ „ „ „ „ 108 „ „ „		27	00	45	25
Diket 24	„ Fp₁ „ „ „ „ 90 „ „ „		22	50		
	„ Fq „ „ „ „ 565 „ „ „		141	25	163	75
Diket 28	„ Go „ „ „ „ 91 „ „ „		22	75		
	„ Hu „ å båda sidor 27 mt. à 0,50 = 13.50					
	samt deltager i ombyggnad af en trumma, enligt synemännens utlåtande Lin. b. mom. 18 med $\frac{71}{2043} \times 100 =$ 3.48		16	98		
	„ Hq₁ gräfver å båda sidor 80 mt. à 0.50 = 40.00					
	samt deltager i trumman med $\frac{247}{2043} \times 100 =$ 13.07		53	07		
	„ Hq₂ gräfver å båda sidor 138 mt. à 0.50 = 69.00					
	samt deltager i trumman med $\frac{544}{2043} \times 100 =$ 26.63		95	63		
	„ Fx₂ deltager i trumman med $\frac{58}{2043} \times 100 =$		4	31		
	„ Hä₁ deltager i trumman med $\frac{117}{2043} \times 100 =$		5	73	198	47
Diket 31	„ It gräfver en käftin af 73 mt. à 0.50 =		18	25		
	„ Iu „ „ „ „ 127 „ „ „		31	75	50	00
Diket 34	„ Kc₁ „ „ „ „ 55 „ „ „				13	75
		Transport			898	22

		Transport			898	22
Diket 36	Km	grafven å täckdike 6 m. à 0,55	3,30			
		" en täckdikesbrunn "	12,00	15 30		
	Kg	" en hälften af 134 mtr. à 0,60		40 20		
	Kr	" " " " 134 " " "		40 20	95	70
Diket 39	Jm	" " " " 194 " " 0,80			77	60
" 40	Je	" " " " 210 " " 0,50			52	50
" 41	Ja	" " " " 270 " " 0,55			74	25
" 44	Gk	" " " " 24 " " 0,60			7	20
		Summa			1205	47

Härtill kommer de nya odlingslånesökandenas andel i Kabusa-diket afdelning VI. Enligt synemännens utlåtande Bil. Lit. G. mom. 19 skall kostnaden för detta dike på fördelas, att hvardera rågrannen betalar en fjärddel i kostnaden mot för hans ägor, och öfriga hälften bekostas af samtliga delägare i hela vattenafledningsföretaget efter samma grund som Hammarsrännas och Kabusaåns reglering. Kabusadiket, som har en längd af 982 meter, har beräknats kosta 1915,90 kronor, af hvilken summa hälften eller 957,95 bekostas af rågrannarne. Kostnaden blifver således 957,95 : 982 = 0,98 kr. per längdmeter eller för hvardera rågrannen 0,49 kr. per stråkmeter. Af de nu tillkomna nya odlingslånesökande har allenast ägaren till ägolotten N gräfningsskyldighet till detta dike således:

Ägolott N grafven 112 meter à 0,49 kr.		54	88
Summa enskild dikningskostnad	Kronor	1260	35

Arbetsplan.

I fråga om arbetets utförande torde någon ändring i den fastställda arbetsplanen ej böra vidtagas, utan må såväl vattensflednings- och dikenings- som odlingsarbetet fullbordas inom de tider, som genom Nådiga brefvet den 28 Juni 1901 blifvit bestämda, eller

	Kommande år 1904	
	Kr.	Öre
Kabusaån och Hammarsrännas nedre del, afdelningarne I, II, III upptagas och fullbordas till den 1 December 1901 för en beräknad kostnad af - - - - - - - - - -	15412	81
hvartill kommer fyndkostnader, lösen för jordvallar och diverse - - - - -	2012	85
Hammarsrännas mellersta och öfre delar jämte Kabusdiket afdelningarne IV, V och VI fullbordas för den 1 December 1904, beräknad kostnad - - - - - - - - - - - -	12277	17
Att öfrig dikening verkställes för den 1 December 1906, beräknad kostnad - - -	54 / 1205	88 / 47
Efter ytterliga 2 år bör all odling vara verkställd eller för den 1 November 1908 för en beräknad summa af - - - - -	6739	08
Summa Kronor	37702	26

Dessa summor äro allenast de nu tillkomna nya odlingslånsökandenas andelar i företaget.

Kostnad och nytta af företaget.

Enligt den af mig i April 1900 och sedermera genom Kongl. Maj:ts Nådiga bref den 28 Juni 1901 fastställda arbets-

planen äro utgifterna för vattenafledningen och gemensamma dikningen beräknade sålunda:

Kabusån och Hammarsänna:

gräfningskostnader	98883,31 Kronor
ersättning för jordvallar	1257,71 "
synkostnader = 5401,03 + 598,97 =	6000,00 "
Kabusadiket: hälfva gräfningskostnaden 1915,90 : 2 =	957,95 "
Summa gemensamma utgifter Kr.	107098,97.

Enligt synemännens utlåtande Bil. Lit. B. mom. 8 skola dessa gemensamma utgifter gäldas af delägarne i mån af det genom företagen gärdernas uppkommande jordförbättringsvärdet, som återfinnes i beskrifningen Bil. Lit. A samt i tabellen 2a af ditta betänkande, hvarjämte procentualen för kostnadernas fördelning enligt jordförbättringsvärdet uträknats och infoats i kolumnen 14 af nysnämnda tabell 2a, Bil. Lit. Ba.

Af denna tabell framgår, att de nu tillkomna nya odlingslånesökandenas andel i vattenafledningen och gemensamma dikningen samt synkostnaderna utgör 27,734 % af samtliga delägares utgifter för företaget. Då dessa gemensamma kostnaden för hela företaget beräknats till 107098,97 kronor, blifver de nya odlingslånesökandenas andel i utgifterna sålunda

107098,97 × 27,734 = - - - - - - - -	Kr. 29702,83
Härtill kommer andel i den enskilda dikningen med - - - - - - - -	1260,35
Summa vattenafledning och dikningskostnad	30963,18 Kr.

Omkostnaderna för odlingsmarkens kultivering har såsom förut sagts beräknats till 60 kronor pr. hektar eller för 112,3180 hektar till 6739,08 kronor.

Det genom vattenafledningen upp-

kommande jordförbättringsvärdet utgör, enligt här bifogade beskrifning Bil. Lit. B_{a_2} kolumnen 11 — 61309,32 kronor.

Den genom odlingen uppkommande förbättringen har beräknats till samma belopp som omkostnaderna för odlings- och ängsmarkens omdanande till åker eller lokkrona per hektar d. v. s. för 112,3180 hektar till 6739,08 kronor.

Den genom vattenafledningen får de nu tillkomna nya odlingslånesökandena uppkommande förbättringen relativt den beräknade kostnaden utvisar, att företaget jämväl för dessa nytillkomna intressenter är af så lönande beskaffenhet, att det är väl värdt att befrämjas genom yttenligare statsbidrag.

Enär odlingslån kan påräknas intill 70% af det genom vattenafledningen uppkommande jordförbättringsvärdet, torde de nya odlingslånesökandena kunna erhålla intill 61309,32 × 0,70 eller 42916,52 kronor såsom lån. Men då dessa nya odlingslånesökandes andelar i vattenaflednings- och dikningskostnaderna uppgå till allenast 30963,18 kronor, så torde denna summa eller i runt tal 30960 kronor såsom lån utöfver förut till företaget beviljade 46100 kronor kunna påräknas såsom lån.

Detta betänkande åtföljes af:

Tabellariskt sammandrag öfver af dikningsområdet Bil. Lit. A_2; 1.

Beskrifning och kostnadsfördelningslängd af i företaget ingående, nytillkomna lånesökande tillhörig mark Bil. Lit. B_{a_2}; 1.

Skrifvelser till Ordföranden i Arbetsdirektionen för Hammarsnäs och Kabusäns reglering förande begäran om odlingslån, Bilagorna betecknade Da_1, Da_2, Da_3, Da_4, Da_5 och Da_6;

/. Skrifvelser, efva till antalet tio och från Länsstyrelsen i Kristianstads län och Domkapitlet i Lund förande odlingslån för en del ecklesiastika hemman, för hvilkas deltagande i förfarandet afsägelse enl. 76 § dikningslagen ej skett, Bil. Lit. Eb_1, Eb_2, Eb_3, Eb_4, Eb_5, Eb_6, Eb_7, Eb_8, Eb_9, Eb_{10} och Eb_{11};

/. Skrifvelser, åtta till antalet tio och från Länsstyrelsen i Kristianstads län och Biskopsämbetet i Lund förande likande förhållanden som näst föregående, Bil. Lit. Ec_1, Ec_2, Ec_3, Ec_4, Ec_5, Ec_6, Ec_7 och Ec_8;

/. Skrifvelser, nio till antalet från samma myndigheter som i näst föregående punkt anförts förande odlingslån till andra där ej uppgifna ecklesiastika hemman och lägenheter, Bil. Lit. Ed_1, Ed_2, Ed_3, Ed_4, Ed_5, Ed_6, Ed_7, Ed_8 och Ed_9;

/. Skrifvelser, sju till antalet tio och från Länsstyrelsen i Kristianstads län och Domkapitlet i Lund förande odlingslån, för en del ecklesiastika hemman inom Kristianstads län, för hvilkas deltagande i förfarandet afsägelse enl. 76 § dikningslagen en gång skett, bland hvilka skrifvelser äfven bilagts, Bil. Lit. Ee_6, Kongl. Maj:ts Nådiga brif den 14 Mars 1902 om rätt till afsägelsens återkallande, Bil. Lit. Ee_1, Ee_2, Ee_3, Ee_4, Ee_5, Ee_6, Ee_7 och

/. Skrifvelser, en till antalet, från Länsstyrelsen i Malmöhus län och Domkapitlet i Lund förande odlings-

lån för en del ej exklusiastika hemman inom Malmöhus län, för hvilkas deltagande i föreslagit företagande enligt 76 § dikningslagen en gång skett, Bil. Lit. E.

Protokoll från delägarna i föreslagit allmänna sammanträde den 10 Mars 1902, utvisande i § 6 dels de nya odlingslånsökandenas beslut att, på vidt gående sätt öfriga meddelägare i föreslagit, ingå såsom odlingslånsökande, och dels tvänne direktionsledamöters uppdrag att å samtliga nye odlingslånsökandes vägnar söka ytterligare lån, Bil. Lit. F. 1.

Kristianstad, i Augusti 1902.

I tjänstens vägnar
E. Wilh. Ewe
Statens Lantbruks-Ingenjör.

Bil. Lit. A a 2

Tabell 1a.

Sammandrag förande Hammarsåns och Rabusåns reglering m. m. inom flyar uti Löderups, Wallberga och Ingelstorps socknar af Ingelstads härad och Kristianstads län samt St. Köpinge socken af Herrestads härad och Malmöhus län, upprättadt, i och för odlingslåns erhållande år 1902.

	Hela afdikningsområdet					Kännedomen år 1902 andel				
	Areal			Värde		Areal			Värde	
	Har	ar	m²	Kronor	öre	Har	ar	m²	Kronor	öre
I stället vid undersökningen befintliga tillstånd utgjordes dikningsområdet af:										
Åker	265	77	00	—		64	94	80		
Äng och odlingsmark	405	32	60	—		112	31	80		
Annan jord	12	46	20	—		1	88	70		
Summa	683	55	80	247777	96	179	15	30	57008	41
Genom de föreslagna arbetenas utförande förändras samma område till:										
Åker, förbättrad genom torläggningen	265	77	00	—		64	94	80		
Ä. samt äng och odlingsmark	405	32	60	—		112	31	80		
Annan jord, förbättrad.	12	46	20	—		1	88	70		
Summa	683	55	80	468827	53	179	15	30	118317	73
Värdeförhöjning genom vattenafledningen									61309	32

Kristianstad i Augusti 1902

A. Gustens vägnar

E. Wilh. Ewald

Statens kultbruks-Ingenjör.

Tabell

Beskrifning och värderingslängd m. m. år 1902 lånesökande jordägares mark.

Kolumnbokstäver	Kommunnummer	Nummertal	Hemmans, lägenhetens och innehavares namn	Areal: Åker förbättrad Har	Åker förbättrad Ar	Åker förbättrad Qv. m.	Äng, förändrad genom tändsling Har	Äng, förändrad genom tändsling Ar	Äng, förändrad genom tändsling Qv. m.	Annan jord förbättrad Har	Annan jord förbättrad Ar	Annan jord förbättrad Qv. m.
1	2	3	4	5			6			7		
			Malmöhus län									
			Rabusa by									
K	3	5/196	Per Andersson } Förut Per Jönsson		25	00	1	80	50	—	—	—
K_1	6	3/16	Densamme }	—	—	—	2	61	10		—	—
N	5	29/208	Hans Mårtensson	8	11	70	6	26	50		—	—
Q	3	7/128	P. H. Sylvensarfvinger, Ballerup		—	—	4	34	30		—	—
			St. Köpinge by									
S		utjord	St. Köpinge kyrka, kyrkogården inml. kyrkoherden H. A. Fågårdh		—	—	3	09	50			—
T	25	1/4	St. Köpinge klockaregård, inml. Kantor C. Johansson		28	70		08	70		03	[illegible]
U	26	3/4	St. Köpinge prästgård, inml. kyrkoherden H. A. Fågårdh		61	80		12	70		06	[illegible]
V_2	31/232	11/16	Sven Mattssons efterl. Ola Andersson å N:o 3 Rabusa		81	31		50	30		—	
			Kristianstads län									
			Ingelstorpsby									
As	46	1/4	Andus Larsson, förut Lars Andersson		15	40	1	59	30		—	
Ay	47	9/32	Ola Hansson N:o 13		37	60	1	96	70		—	
Az	47	1/256	J. Lindström N:o 13 och B. Björck N:o 18		—	—		12	10		—	
Bc	16	3/14	Per Olsson		—	—		26	70		—	
			Transport	10	61	51	22	78	40		09	[illegible]

Bil. Lin. Bo 2.

2 a.

Öfver vattenskadad mark, tillhörig nedanstående

Summa			Jordvärde				Jordförbättringsvärde					Betalningsskyldigheten								
			före regleringen		efter regleringen		genom vattenafledningen		genom odlingen: 1 medelstal per Har	genom odlingen: 2 kommunalt utarrenderad		enligt regulanden i parcellistan B Bil. Lin. C och Bil. Lin. D genom 8 samt 1905 års odlingsbetänkande till vattenföreningsombudsmanen		i proportion till delaktighet i Kalkudikt enligt listan 2 Bil. Lin. D genom 19 af Kronor 957.95		dikning enligt odlingslänsbiträdande punkt C		Summa	
Har	ar	qu. m.	Kr	öre	Kr	öre	Kr	öre	Kr.	Kr	öre	%	Kr.	öre	Kr.	öre	Kr.	öre	Kr.	öre
8			9		10		11		12	13		14	15		16		17		18	
2	05	50	582	53	1567	43	984	90	60	108	30	0,446	477	66	—	—	—	—	477	66
2	61	10	564	86	1838	08	1273	22	60	156	66	0,576	616	89	—	—	—	—	616	89
14	38	20	5141	85	8875	11	3733	26	60	375	90	1,689	1808	90	54	88	—	—	1863	78
4	34	30	1351	30	3582	65	2231	35	60	260	58	1,010	1081	70	—	—	—	—	1081	70
3	09	50	1647	80	2570	85	923	05	60	185	70	0,418	447	67	—	—	—	—	447	67
	40	80	170	77	348	10	177	33	60	5	22	0,080	85	68	—	—	2	35	50	121	18
	80	80	360	91	716	09	355	18	60	7	62	0,161	172	43	—	—	2	7	00	179	43
1	31	60	644	31	1205	62	561	31	60	30	18	0,254	272	03	—	—	2	11	00	283	03
1	74	70	465	28	944	25	478	97	60	95	58	0,217	232	41	—	—	5	6	50	238	91
2	34	30	597	13	1205	86	608	73	60	118	02	0,275	294	52	—	—	—	—		294	52
	12	10	62	07	95	42	33	35	60	7	26	0,015	16	06	—	—	—	—		16	06
	26	70	126	57	204	92	78	35	60	16	02	0,035	37	49	—	—	—	—		37	49
33	49	60	11715	38	23154	38	11439	00		1367	04	5,176	5543	44	54	88	60	00	5658	32

1	2	3	4	5	6	7
			Transport	10 61 51	22 78 40	09 70
∂Bf	18	1/4	A. Lindström, joint Nils Svensson	36 00	37 90	— —
Bi	1	1	Ingelstorps prästgård, innehafvare Kyrkoherden C. F. von Sydow	1 52 50	6 58 80	— —
Bk	20	1	Mensalkvarnen, arr. Andres Larsson	49 20	3 23 30	— —
Bl	2	1/2	Ingelstorps klockargård, innehf. Kantor N. Ljungberg	1 53 00	2 64 80	— —
Bu	58	hft.	Jeppa Håkansson	— —	1 31 50	— —
Bä	63	hft.	Bengt Andersson å N: 49	47 00	78 80	— —
Ce₁	46	ofs.	Wilhelm Lundgren	— —	1 09 60	— —
Ce₂	47	13/128	Hans Håkansons efterl. Bengt Persson	36 30	70 20	— —
Cl₁	45	ofs.	A. Lindström, joint Hans Johnsson	43 80	41 40	— —
Cl₂	46	ofs.	D:o D:o	24 10	23 00	— —
Cl₃	16	ofs.	D:o D:o	43 80	37 40	— —
Cl₄	6	ofs.	D:o D:o	48 90	16 90	— —
Cl₅	13	1/96	D:o D:o	77 20	37 60	— —
Cl₆	35, 40	1/128 1/128	D:o D:o	37 50	27 00	— —
Co	40	ofs.	Jakob Nilsson å N: 13	67 10	83 50	— —
Cp	17	ofs	Anders Larsson å N: 13	45 40	96 00	— —
Eo	10	7/75	Mårten Hansson och Anders Nilsson	22 00	2 50 30	— —
Ez	10	19/1305	Per Ingvarsson, Troslof N: 8	44 40	33 60	— —
			Hammarsby			
Cu₃	11	ofs.	Mårten Jönsson, ofs. från 1/70 until. N: 11	25 70	37 20	— —
Cz	12	2009/32780	Nils Persson å N: 26 Wausberga	13 50	63 80	— —
Da₁	11	1/7	Sven Johnsson	70 00	67 20	— —
Da₂	4	4/27	D:o	62 10	94 50	— —
Da₃	1	ofs.	D:o	49 20	— —	— —
CSA	12	45/1024	Mårten Jönsson å Lin. Cu₃	1 10 50	— — —	— — —
Dä	10	1/960	Sven Larsson å N: 22 Wausberga	— —	46 60	— —
Dä	10	11/7680	Lars Svensson å N: 27 Lodringe	— —	32 80	— —
Dö	10	11/23040	Andres Andersson i Wausberga (Go)	— —	48 70	— —
Ea	10	11/11520	Carl Magnusson i Lodringe	— —	19 80	— —
			Transport	23 18 71	49 82 60	09 70

8			9		10		11		12	13		14	15		16		17		18	
33	49	60	11715	38	23154	38	11439	00		1367	04	5,176	5543	44	54	88	60	00	5658	32
	73	90	355	20	592	72	237	52	60	22	74	0,107	114	60	—	—	—	—	114	60
8	03	30	2816	30	6223	67	3407	37	60	390	48	1,542	1651	47	—	—	8 91	25	1742	72
3	72	50	1012	79	2337	31	1324	52	60	193	98	0,599	641	52	—	—	—	—	641	52
4	17	80	1950	59	3244	71	1294	12	60	158	88	0,585	626	53	—	—	—	—	626	53
1	31	58	176	14	539	95	363	81	60	78	90	0,165	176	71	—	—	—	—	176	71
1	25	80	398	26	723	40	325	14	60	47	28	0,147	157	44	—	—	—	—	157	44
1	09	60	84	32	407	01	322	69	60	65	76	0,146	156	36	—	—	—	—	156	30
1	06	50	376	08	639	18	263	10	60	42	12	0,119	127	45	—	—	—	—	127	45
	85	20	425	17	698	75	273	58	60	24	84	0,124	132	80	—	—	—	—	132	80
	47	10	238	02	392	34	154	32	60	13	80	0,070	74	97	—	—	—	—	74	97
	81	20	413	30	675	61	262	31	60	22	44	0,119	127	45	—	—	—	—	127	45
	65	80	356	94	538	51	181	57	60	10	14	0,082	87	82	—	—	—	—	87	82
1	14	80	580	67	911	37	330	70	60	22	56	0,150	160	65	—	—	—	—	160	65
	64	50	305	34	487	83	182	49	60	16	20	0,082	87	82	—	—	—	—	87	82
1	50	60	591	96	920	20	328	24	60	50	10	0,148	158	51	—	—	—	—	158	51
1	41	40	472	59	722	04	249	45	60	57	60	0,113	121	02	—	—	25	75	121	02
2	72	30	456	90	1731	28	1274	38	60	150	18	0,576	616	89	—	—	" 12 25	50	668	14
	76	00	222	73	593	84	331	11	60	20	16	0,150	160	65	—	—	—	—	160	65
	62	90	126	00	265	80	139	80	60	22	32	0,063	67	47	—	—	15 7	00	74	47
	77	30	103	10	309	80	206	70	60	38	28	0,093	99	60	—	—	—	—	99	60
1	37	20	513	80	1027	60	513	80	60	40	32	0,232	248	47	—	—	15 19	00	267	47
1	56	60	322	50	969	30	646	80	60	56	70	0,292	312	73	—	—	—	—	312	73
	49	20	206	64	413	28	206	64	—	—	—	0,093	99	60	—	—	22 27	00	126	60
1	10	50	309	40	442	00	132	60	—	—	—	0,060	64	26	—	—	—	—	64	26
	26	60	39	90	133	00	93	10	60	15	96	0,042	44	98	—	—	—	—	44	98
	32	80	50	64	168	80	118	16	60	19	68	0,053	56	76	—	—	—	—	56	76
	48	70	75	30	251	00	175	70	60	29	22	0,079	84	61	—	—	—	—	84	61
	19	80	29	70	99	00	69	30	60	11	88	0,031	33	20	—	—	—	—	33	20
73	11	00	24765	66	49613	68	24848	02		2989	56	11,238	12035	78	54	88	255	50	12346	16

1	2	3	4	5			6			7		
			Transport	23	18	71	49	82	60		99	70
Ef	1	1/16	Nils Olsson —		37	80		—	—		—	—
Em	58	1	Håkan Svensson, Margretsvall ✓	5	99	80	7	25	30		—	—
			Wallberga by									
Ff	—		Wallberga kyrka, kyrkojord; incl. Wallberga kyrka		—	—	5	28	00		—	—
Fg	6	1/256	Nils Jönsson ✓		93	10	1	25	70		—	—
Fh	48		Måns Larsson d. N. 35 ✓		59	00	1	22	20		—	—
Fi_1	7	1	Mansalhemman, arr. Hans Nilsson N. 13	1	14	90	2	04	40		—	—
Fi_2	51	1/2	D:o „ Hans Nilsson N. 51		57	80		25	10		—	—
Fl	30	1/2	D:o „ Måns Larsson ✓	1	36	50	2	81	40		—	—
Fm_1	28	1/4	Anders Larsson ✓		54	60	1	84	10		—	—
Fm_2	31	3/32	D:o ✓		—	—		78	20		—	—
Fn	50	3/16	Nils Henriksson		30	00	1	27	20		—	—
Fp_1	17	afs.	Anders J. Lundvall — ✓		41	70		—	—		—	—
Fp_2	20	afs.	D:o — ✓		41	70		—	—		—	—
Fq	17	3847/23040 7/240	Anders Clausson i Ola Henriksson ✓		—	—	2	16	20		—	—
Fr	3	1/4	Per Jönsson ✓		81	60		63	60	1	79	00
Fx_1	2	1/4	Anders Larsson ✓		68	60	1	77	60		—	—
Fx_2	2	1/4	D:o — ✓		96	30		—	—		—	—
Fy	1	1/8	Kyrkohemman, arr. Jöns Olsson		49	00	1	19	40		—	—
Fä	45	1/4	Ola Svensson ✓		34	50	3	40	80		—	—
α	1	äng	Hemmanhögskyrka, Windkillängen		44	00		19	50		—	—
Gg_1	46	1/8	Anders Nilsson d. y. å N. 10 Ingelstorp ✓		—	—		42	50		—	—
Gg_2	46	1/8	D:o d:o d:o ✓		17	40		—	—		—	—
Gk	14.46	3/32, 1/32	Anders Månsson N. 14		—	—		27	90		—	—
Go	36	1/4	Anders Andersson N. 14 ✓		—	—		42	40		—	—
Gö	14	179/960	P. H. Sylvans arfvingar, Bollerup ✓	1	87	30		—	—		—	—
Hc	15	13/192 23/192	Ola Bengtsson och Ola Rasmusson		—	—		45	00		—	—
Hd	15	19/192	Ola Bengtsson		—	—		54	80		—	—
Hf	16	1/16	Hanaskyrka, arr. Sven Andersson		—	—		43	70		—	—
Hg	16	1/16	D:o „ Per Andersson		—	—		48	00		—	—
			Transport	41	64	31	86	25	60	1	88	70

8			9		10		11		12	13		14	15		16		17		18	
73	11	00	24765	66	49613	68	24848	02		2989	56	11.238	12035	78	54	88	255	50	12346	16
	37	80	95	26	317	52	222	26	—	—	—	0.101	108	17	—	—	12 18	25	126	42
13	25	10	4268	24	9436	88	5168	64	bo	435	48	2.338	2503	97	—	—	—	—	2503	97
5	28	00	2460	11	4339	04	1878	93	bo	316	80	0.850	910	34	—	—	12 92	00	1002	34
2	18	80	767	12	1647	bo	880	48	bo	75	42	0.398	426	25	—	—	12 19	00	445	25
1	81	20	343	21	1243	45	900	24	bo	73	32	0.407	435	89	—	—	12 18	50	454	39
3	19	30	708	00	2059	45	1351	45	bo	122	64	0.611	654	38	—	—	12 21	50	675	88
	82	90	251	28	476	00	224	79	bo	15	06	0.102	109	24	—	—	—	—	109	24
4	17	90	1039	69	2856	90	1817	21	bo	168	84	0.822	880	35	—	—	12 26	50	906	85
2	38	70	748	97	1616	19	867	22	bo	110	46	0.392	419	83	—	—	12 12	50	432	33
	78	20	137	56	435	20	297	64	bo	46	92	0.135	144	58	—	—	—	—	144	58
1	57	20	505	21	1005	90	500	69	bo	76	32	0.227	243	12	—	—	12 8	50	251	62
	41	70	206	91	375	30	168	39	—	—	—	0.076	81	40	—	—	2422	50	103	90
	41	70	213	63	364	80	151	17	—	—	—	0.068	72	83	—	—	—	—	72	83
2	16	20	243	16	1217	45	974	29	bo	129	72	0.441	472	31	—	—	24 41	25	613	56
3	24	20	934	98	2337	40	1402	42	bo	38	16	0.635	680	08	—	—	—	—	680	08
2	46	20	789	85	1839	70	1049	85	bo	106	56	0.475	508	72	—	—	—	—	508	72
	96	30	572	67	767	70	195	03	—	—	—	0.088	94	25	—	—	28 4	31	98	56
1	68	40	439	54	1133	15	693	61	bo	71	64	0.314	336	29	—	—	—	—	336	29
3	75	30	1114	44	2240	40	1125	96	bo	204	48	0.509	545	13	—	—	—	—	545	13
	63	50	304	90	498	25	193	35	bo	11	70	0.088	94	25	—	—	—	—	94	25
	42	50	61	75	154	50	92	75	bo	25	50	0.042	44	98	—	—	—	—	44	98
	17	40	48	72	69	bo	20	88	—	—	—	0.009	9	64	—	—	—	—	9	64
	27	90	41	bo	111	bo	70	00	bo	16	74	0.032	34	27	—	—	44 7	20	41	47
	42	40	41	48	190	18	148	70	bo	25	44	0.067	71	76	—	—	2822	75	94	51
1	87	30	797	79	1329	65	531	86	—	—	—	0.241	258	11	—	—	—	—	258	11
	45	00	82	94	264	bo	181	66	bo	27	00	0.082	87	82	—	—	—	—	87	82
	54	80	94	79	329	bo	234	81	bo	32	88	0.106	113	52	—	—	—	—	113	52
	43	70	80	86	249	10	168	24	bo	26	22	0.076	81	40	—	—	—	—	81	40
	48	00	94	84	279	10	184	26	bo	28	80	0.083	88	89	—	—	—	—	88	89
129	78	bo	42255	09	88799	89	46544	80		5175	36	21.053	22547	55	54	88	670	26	23272	69

1	2	3	4	5			6			7		
			Transport	41	64	31	86	25	60	1	88	70
Hh1	11	4/21	Ola Persson		—	—	1	12	90		—	—
Hh2	11	4/21 m.fl.	D:o m.fl.		—	—	1	22	50		—	—
Hi1	11	afs.	Sven Svensson		18	20		15	60		—	—
Hi2	11	afs.	D:o		09	10		11	40		—	—
Hk	11	2/21 m.fl.	Ola Persson m.fl.		—	—	1	25	60		—	—
Ja	13	1/2, 1/2	Mensalkemman, arr. Hook P. Nilsson		12	90	4	77	00		—	—
Je	43	1/8	D:o „ Jöns Andersson		55	80	1	61	80		—	—
Jf	43	1/4	D:o „ Ola Jönsson		42	20	1	90	20		—	—
Kn	30	1/2	D:o „ Mans Larsson N:o 30	1	79	80		—	—		—	—
			Wauberga och Lödrupes kyar									
Hm	34 14	1/2 1/2	Jöns Sundmansson		—	—	2	70	80		—	—
			Wauberga ky.									
Hq1	37	1/4	Ola Henriksson } Jönt And. Olsson		19	50	1	48	70		—	—
Hq2	37	1/4	D:o }		18	90	3	27	30		—	—
Hu	15	23/192	Ola Rasmusson (HC)		29	36		30	00		—	—
Hå1	22	29/720	Sven Larsson		1	62	00		—		—	—
Hå2	14	7/512	D:o			29	40		—		—	—
Ji	35	afs.	Jöns Persson		1	13	60		24	70	—	—
			Lödrupes ky									
Jm	21	3/8	Johan Larsson 1423/4800, Sven Svensson 77/4800, Andres Månsson 1/16		51	20		75	60		—	—
Jo	24	2/9	Andres Johansson		43	40		72	70		—	—
Jp1	24	1/320	Per Andersson, Slemminge		23	70		23	50		—	—
Jp2	30	afs.	D:o		45	00		43	40		—	—
Jq	30	afs.	Sven Persson		75	20		62	10		—	—
Jr	15	1/4	Lödrupskyrka, arr. Sven Svensson		28	50		11	30		—	—
Jt	10	1	Domkyrkoklemman, „ Ola Tufvesson		36	00		07	40		—	—
Ju	10	1	D:o „ do		19	90		03	60		—	—
Kc1	12	afs.	Lars Hansson N:o 29		05	50		22	50		—	—
			Transport	51	83	41	109	66	20	1	88	70

8	9	10	11	12	13	14	15	16	17	18
129 78 60	42253 09	88798 89	46544 80		5175 36	21,053	22547 55	54 88	670 26	23872 69
1 12 90	263 48	667 50	404 02	60	67 74	0,183	195 99	— —	— —	195 99
1 22 50	227 28	718 70	491 42	60	73 50	0,222	237 76	— —	— —	237 76
33 80	62 36	197 60	135 24	60	9 36	0,061	65 33	— —	— —	65 33
20 50	39 03	127 50	88 47	60	6 84	0,040	42 84	— —	— —	42 84
1 25 60	253 91	710 75	456 84	60	75 36	0,207	221 69	— —	— —	221 69
4 89 90	854 80	2435 20	1580 40	60	286 20	0,715	765 76	— —	41 74 25	840 01
2 17 60	285 84	989 50	703 66	60	97 08	0,318	340 57	— —	40 52 50	393 07
2 32 40	527 28	1200 00	672 72	60	114 12	0,304	325 58	— —	— —	325 58
1 79 80	863 04	1078 80	215 76	—	— —	0,098	104 96	— —	36 15 30	120 26
2 70 80	653 77	1704 20	1050 43	60	162 48	0,475	508 72	— —	— —	508 72
1 68 20	700 75	1291 11	590 36	60	89 22	0,267	285 95	— —	28 53 07	339 02
3 46 20	1148 26	2350 13	1201 87	60	196 38	0,544	582 62	— —	28 95 65	678 25
59 30	288 30	444 75	156 45	60	18 00	0,071	76 04	— —	28 16 98	93 02
1 62 00	1036 24	1295 30	259 06	—	— —	0,117	125 31	— —	28 5 73	131 04
29 40	70 56	117 60	47 04	—	— —	0,021	22 49	— —	— —	22 49
1 38 30	524 82	841 50	316 68	60	14 82	0,143	153 15	— —	— —	153 15
1 26 80	316 87	645 90	329 03	60	45 36	0,149	159 58	— —	39 77 60	237 18
1 16 10	273 56	575 60	302 04	60	43 62	0,137	146 73	— —	— —	146 73
47 20	144 88	255 60	110 72	60	14 10	0,050	53 55	— —	— —	53 55
88 40	256 56	464 20	207 64	60	26 04	0,094	100 67	— —	— —	100 67
1 37 30	384 56	763 80	379 24	60	37 26	0,172	184 21	— —	— —	184 21
39 80	119 90	212 80	92 90	60	6 78	0,042	44 98	— —	— —	44 98
43 40	100 66	203 30	102 64	60	4 44	0,046	49 26	— —	31 18 25	67 51
23 50	123 26	163 80	40 14	60	2 16	0,018	19 28	— —	31 31 75	51 03
28 00	53 53	155 30	101 77	60	13 50	0,046	49 27	— —	34 13 75	63 02
163 38 30	51828 99	108410 33	56581 34		6579 72	25,593	27469 84	54 88	1125 07	28589 79

1	2	3	4	5			6			7		
			Transport	51	83	41	109	66	20	1	88	70
Kc₂	29	afs.	Kars Hansson N. 29	1	12	80		08	00		—	—
Kg	23	1/2	Mensalhemman, arr. Nils Nilsson	1	21	50		17	80		—	—
Kh	23	1/2	D:o „ Ola Svensson ✓		85	30		37	30		—	—
Ki	20	1/2	D:o „ Aug. Nilsson		94	30		05	00		—	—
Kk	20	1/2	D:o „ Nils Larsson		98	20		03	00		—	—
Kl	6	afs.	Sven Hansson N. 29	1	20	80		24	10		—	—
Km	1	7/8	Lödrupsprästgård, inneh. Proston J. Th. Malm ✓	2	20	30	1	08	90		—	—
Kp	16	1	Mensalhemman, arr. Ola Åkesson		93	10		17	20		—	—
Kq	8	1	D:o „ Sven Andersson	1	18	60		08	00		—	—
Kr	22	1/4	Gyrkohemman, „ Sven Sulin och Esbjörn Persson	1	01	10		17	80		—	—
Ku	25	1/2	Mensalhemman, „ Mårten Andersson	1	45	40		18	50		—	—
			Summa	64	94	81	112	31	80	1	88	70

8	9	10	11	12	13	14	15	16	17	18
163 38 30	51828 99	108410 33	56581 34		6579 72	25,593	27409 84	54 88	1125 07	28589 79
1 20 80	400 96	814 20	413 24	do	4 80	0,187	200 28	— —	— —	200 28
1 39 30	464 65	871 10	406 45	do	10 68	0,184	197 06	— —	— —	197 06
1 22 60	396 61	755 90	359 29	do	22 38	0,163	174 57	— —	— —	174 57
99 30	408 86	630 70	221 84	do	3 00	0,101	108 17	— —	— —	108 17
1 01 20	423 54	644 40	220 86	do	1 80	0,100	107 10	— —	— —	107 10
1 44 90	461 39	966 10	504 71	do	14 46	0,228	244 18	— —	— —	244 18
3 29 20	816 32	1817 50	1001 18	do	65 34	0,453	485 16	— —	— —	485 16
1 10 30	366 66	721 80	355 14	do	10 32	0,161	172 43	— —	— —	172 43
1 26 60	418 98	794 30	375 32	do	4 80	0,170	182 07	— —	36 40 20	222 27
1 18 90	408 48	762 60	354 12	do	10 68	0,160	171 36	— —	36 40 20	211 56
1 63 90	612 97	1128 80	515 83	do	11 10	0,234	250 61	— —	— —	250 61
179 15 30	57008 41	118317 73	61309 32		6739 08	27,734	29702 83	54 88	1205 47	30963 18

Kristianstad i Augusti 1902.

A Gjäutens vägnar:
C. Wilh. Ewe
Statens Landtbruks-Ingenjör.

ewe

Bil. Lit. Da 1.

Till
Ordföranden i arbetsdirektionen för Hammarsträmas och Habusaåns reglering.

Jämlikt laga kraftvunna fastställelserna af Statens Landtbruks-Ingenjör E. W. Ewe och Sade män åren 1896–1898 upprättade och den 25 November 1898 daterade synefärättningshandlingarne rörande Hammarsträmas och Habusaåns reglering m. m. inom byar uti Löderups, Ingelstorps och Waurberga socknar af Ingelstads härad och Kristianstads län samt Stora Köpinge socken af Herrestads härad och Malmöhus län äro undertecknade med särskild hänvisning till ofvan nämnde färättningsmans och Sade mäns utlåtande Bil. Lit. B. Mom. 17 i här återgivna laga synefärättningshandlingar härmed anmäla sig såsom sökande af lån från odlingslånefonden under iakttagande af de vilkor, som af Kongl. Maj:t eller vederbörande myndighet kunna varda närmare bestämda, och befullmäktigas sålunda arbetsdirektionen eller medlemmar deraf att vidtaga nödiga åtgärder för odlingslånets utlåtande.

Ingelstorp den 22 Augusti 1901.

N. { Hans Mårtensson, Habusa N:o 5.

As. { Anders Larsson, N:o 46 Ingelstorp.

Håkan Svensson, 5+8 Hammar. } Em.

Fg. { Anders Claesson, N:o 17 Waurberga.

Bf. { A. Lindström, Egare af smäningen till N:o 18 Ingelstorp, för tillhörigt fastb. N:o 18 dito.

Bl. { Nils Gunnberg N:o 2 Ingelstorp, Innehafvare af Klokarbostället.

Ola Henriksson, N:o 37 Waurberga. } Hg1–Hg2.

Hm. { Jöns Sundmundsson, N:o 14 Löderup och N:o 34 Waurberga m. fl. p. p.

Fg. { Nils Jönsson
N:o 6 Wauberga.

Cl₁-Cl₆ { A. Lindström
N:o 6, 14, 13, 35, 40, 45 och 46 Ing:h.

Fä { Ola Svensson
N:o 45 Wauberga.

Gg₁-Gg₂ { Anders Nilsson d. y.
N:o 46 Vauberga.

K-K₁ { Per Andersson
N:o 3 & 6 Kabusa.

Ce₁. { W. Lundgren
N:o 46 Ingelstorp

Bm₂ { A. Nilsson
Ingelstorp N:o 10.

Ig { Sven Persson
N:o 30 Lödrup.

Å Fö:delarna Länsstyrelsen 1900.

Hans Mårtensons å N:o 5 Kabusa, A. Lindströms å N:o 18 Ingelstorp, Anders Larssons å N:o 46 Ing., Nils Ljungbergs å N:o 2 Ing., Håkan Svensons å N:o 5 & 8 Hammar, Ola Henriksons å N:o 37 Wauberga, Anders Olssons å N:o 17 Wauberg., Jöns Sjudmundssons å N:o 34 Wauberga, Nils Jönssons å N:o 6 Wauberg., W. Lundgrens å N:o 46 Ing:h, A. Lindströms å N:o 6 m. fl. Ing:h., A. Nilssons å N:o 10 Ing., Ola Svensons å N:o 45 Wauberg., Sven Persons å N:o 30 Lödrup, Anders Nilssons d. y. å N:o 46 Wauberg., och Per Andersons å N:o 3 & 6 Kabusa egenhändiga namnteckningar bevittna:

E. Wilh. Ewe
Statens Landtbruks-Ingenjör.

J. P. Lindberg
Skoll. i Ingelstorp.

Bil. Litt. Aa 2.

Till
Ordföranden i arbetsdirektionen för Hammarsrännas och Kabusaåns reglering.

Jemlikt läga kostnorna bestämmelserna i de af Statens Landtbruks-Ingenjör E. W. Ewe och fyra män åren 1892–1898 upprättade och den 25 November 1898 daglägnade synefärättningshandlingarne för ändamålet Hammarsrännas och

Kalusaåns reglering m. m. inom byar uti Röderyo, Ingelstorps och Vaurbuga socknar af Ingelstads härad och Kristianstads län samt Stora Köpinge socken af Herrestads härad och Malmöhus län så underteknade med särskild hänvisning till ofvan nämnda förrättningsmans och Gode mäns utlåtande Bil. Lit. G. Nom. 17, i hvilken återropade lägga synförrättningshandlingar härmed anmäla sig såsom sökande af lån från odlingslånefonden under iakttagande af de villkor, som af Kongl. Maj:t eller vederbörande myndighet kunna vara närmare bestämda, och befullmäktigas sålunda arbetsdirektionen eller medlemmar deraf att vidtaga nödiga åtgärder för odlingslånets utbekommande.

Ingelstorp den 4 September 1901.

Fn { Nils Henrikson för 3/16 mtl. N:o 50 Waurbuga

Fp1, Fp2 { A. J. Lundvall för afs. fr. N:o 17 och 20 = hfl. N:o 72 Vaurbuga

Cp. Anders Larsson 13/ för afs. från N:o 17 Ingelstorp.

Kc1, Kc2 { K. Hansson N:o 29 för afs. fr. N:o 12 och 29 Röderyo

Ez { Per Ivarsson Fröslöf N:o 8 för 19/1305 mtl. N:o 10 Ingelstorp.

Ef { Nils Olsson för 1/16 mtl. N:o 1 Hammar

Ei { x) Kersti Lars dotter för afs. från N:o 10 Ingelstorp.

Im { Anders Månsson för 1/16 mtl. N:o 21 Röderyo

Eo { Måten Hansson och Anders Nilsson för 4/45 mantal N:o 10 Ingelstorp.

Fr { Per Jönsson för 1/4 mantl. N:o 3 Vaurbuga

Ay { Ola Hansson N:o 13 Ingel. för 9/32 mt. N:o 47 Ingelstorp.

Kl { Sven Hansson N:o 29 för afs. fr. N:o 6 Röderyo

Co { Jakob Nilsson N:o 13 för afs. fr. N:o 40 Ingelstorp.

Go, Dö { Anders Andersson (N:o 14) för (1/4) 1/7 mtl. N:o 36 Waurbuga och för 11/23040 mtl. N:o 10 Hammar.

Fl1, Fl2 { Anders Larsson för N:o 2 1/4 mtl. Waurbuga.

Oföranstående personers egenhändiga

x) Kersti Larsdotter försvunnen 1899 enl. bil. Lit. E a sid.

namnteckningar kvittras af

Anders Jönsson — Anders Persson.
N:o 42 Ingelstorp. — N:o 10 Ingelstorp.

Cz { Nils Persson N:o 26 Wauberga
för $\frac{2009}{327680}$ mtl. N:o 12 Hammar.

Kn, Fc { Måns Larsson — Måns Larsson N:o 35
för 1/2 mtl. N:o 30 Wauberga. — för jord under N:o 48 Wauberga } Fk

Az { J. Lindström N:o 13, — B. Björk N:o 18
för 1/256 mantal N:o 47 Ingelstorp. } Az

Bc { Per Olsson. Lars Olsons efterträdare — Per Olsson
för 3/14 mtl. N:o 16 Ingelstorp.

Hä, Häc, Dc { Sven Larsson
för $\frac{23}{720}$ N:o 22 - $\frac{7}{512}$ N:o 14 Wauberga samt $\frac{1}{960}$ N:o 10 Hammar Dc

Nils Persons N:o 26, Måns Larsons N:o 30, Måns Larssons N:o 35 Wauberga, J. Lindströms N:o 13 och B. Björks N:o 18 Ingelstorp, Per Olsons N:o 16 Ingelstorp samt Sven Larssons N:o 22 Wauberga egenhändiga namnteckningar härofvan kvittras af

S. P. Lindberg — Per Jonsson
Skoll. i Ingelstorp. — Lantbr. Lunkagården.

Fm1, Fm2 { Anders Larsson
för 1/4 mtl. N:o 28 och 3/32 mtl. N:o 31 Wauberga.

Anders Larssons egenhändiga namnteckning kvittras af:

Anders Jönsson — Anders Persson
N:o 42 Ingelstorp. — N:o 10 Ingelstorp.

z Mensuthemman.

Bil. Lit. Da 3.

Till
Arofvanden i arbetsdirektionen för Hammarsrännas och Rabusäns reglering.

Jämlikt lägg kraftvunna bestämmelserna i de af Stiftens Landtbruks-Ingenjör E. W. Ewe

och Gode män åren 1892 - 1898 upprättade och den 25 November 1898 daterade synförrättningshandlingarne rörande Hammarrännas och Habusåns reglering m. m. inom Ingelstorps, Ingelstorps och Wanberga socknar af Ingelstads härad och Kristianstads län samt Stora Köpinge socken af Herrestads härad och Malmöhus län jämte distinkend med särskild hänvisning till ovan nämnda förrättningsmans och Gode mans tillåtande Bil. Lit. G. skrivn. 17 i här åberopade laga synförrättningshandlingar härmed anmäla mig såsom sökande af lån från odlingslånefonden under iakttagande af de villkor, som af Kongl. Maj:t eller vederbörande myndighet kunna varda närmare bestämda, och befullmäktigas sålunda arbetsdirektionen eller medlemmar deraf att vidtaga nödiga åtgärder för odlingslånets utbekommande.

Ingelstorp den 4 November 1901

Mårten Jönsson
m. h. p. p.

Cu 3 }
CSA } för afs. (1/70 mtl.) fr. N. 11 Hemman = 45/1024 mtl. N. 12 Hemman.

Mårten Jönssons namnteckning medelst h. p. p. bevittnas af

Anders Jönsson
N. 42 Ingelstorp

Johan Nilsson
N. 14 Ingelstorp.

Anders Månsson

Gk { för 3/32 mtl. N. 14 och 1/32 mtl. N. 46 Wanberga.

Anders Månssons egenhändiga namnteckning bevittnas:

Per Larsson
N. 19 Ingelstorp.

Jöns Larsson
N. 12 Ingelstorp.

Bil. Lit. Da 4.

Till
Ordföranden i arbetsdirektionen för Hammarsnäs och Kabusaåns reglering.

Jämlikt lag kraftorma bestämmelserna i de af Statens Landtbruks-Ingenjör E. W. Ewe och Godemän åren 1892–1898 upprättade och den 25 November 1898 daterade synförrättningshandlingarna rörande Hammarsnäs och Kabusaåns reglering m. m. inom byar uti Lödenäs, Ingelstorp och Wanberga socknar af Ingelstads härad och Kristianstads län samt Stora Köpinge socken af Herrestads härad och Malmöhus län har undertecknad med särskild hänvisning till ofvan nämnda förrättningsmans och Godemäns utlåtande Bil. Lit. G. mom. 17 i här åberopade lagstyrkeförrättningshandlingar härmed anmäla sig såsom sökande af lån från odlingslånefonden under iakttagande af de villkor, som af Kongl. Maj:t eller vederbörande myndighet kunna varda närmare bestämda, och begäller undertecknade sålunda arbetsdirektionen eller medlemmar däraf att vidtaga nödiga åtgärder för odlingslånets utbekommande.

Lödenäs den 15 Januari 1902.

Anders Johansson
10 { för 2/9 mtl. N:o 24 Lödenäs.

Egenhändiga namnteckningen bevittna:

Gustaf Hansson — N:o 2 Arum.
Nils Andersson — N:o 2 Lödenäs

Ystad den 13 Mars 1902

Q { för 7/128 mtl. N:o 3 Kabusa by
Go { samt för 179/960 mtl. N:o 14 Wanberga by } lydande under Bollerups Gård.
R. Hela Gårdar — Salomon Smith.

Grefve R. Ala Gardies och Apotekaren Salomon Smiths egenhändiga namnteckningar bevittna:

Jean B. Örliberg Elias Nordberg.

Ystad.

Ingelstorp den 21 Mars 1902.

Ii	Jöns Persson m. h. p. p. för o. p. p. N. 35 Wallberga.	Bengt Andersson för N. 63 Ingelstorp	Bä
Ip1 Ip2	A. Lindström för 3/20 N. 24 och o. p. p. N. 30 Lödenäs.	Ola Bengtsson 19/92 mtl. N. 15 Wallberga	Hd
Ef	Nils Olsson, gen. lustran m. h. p. p. för 7/16 N. 1 Hammar	Hu Ola Rasmusson 23/192 mtl. N. 15 Wallberga	Hc
Ea	Carl Magnusson, Lödenäs m. h. p. p. för 11/1520 N. 10 Hammar	Ola Persson för 4/21 mtl. N. 11 Wallberga Sven Svensson med styrd hand för o. p. från N. 11 Wallberga	Hh1 Hh2 Hi1 Hi2 Hk.
	Per Olsson för 2/21 mtl. N. 11 Wallberga		

Jöns Persons N. 35 Wallberga, Bengt Andersons N. 63 Ingelstorp, A. Lindströms N. 24 och 30 Lödenäs, Ola Bengtssons och Ola Rasmussons å N. 15 Wallberga, Nils Olssons genom lustran N. 1 Hammar, Carl Magnussons Lödenäs för N. 10 Hammar, Ola Persons, Per Olssons och Sven Svensons å N. 11 Wallberga egenhändiga namnteckningar bevittna:

Nils Ljungberg Andres Jönsson
Kantor i Ingelstorp. N. 48 Ingelstorp.

x) Nils Olsson [illegible] i Hammarlöf, Bucl adlingsnr [illegible] den 4 Sept. 1901 [illegible]

Bil. Lit. Da 5.

Till

Arbetsnämnden i arbetsdirektionen för Hammarsräntas och Rabusäns reglering.

Jemlikt läga kraftvinna bestämmelserna i de af Statens Landtbruks-Ingenjör E. W. Ewe och Gode män åren 1892-1898 upprättade och den 25 November 1898 daterade synefärrättningshandlingarne för ande Hammarsrämes och Habusoäns reglering m. m. inom byar uti Kodenys, Ingelstorps och Wanberga socknar af Ingelstads härad och Kristianstads län samt Stora Köpinge socken af Herrestads härad och Malmöhus län har undertecknad medpåskild hänvisning till ofvan nämnda förrättningsmans och Gode mäns utlåtande Bil. Lit. G. mom. 17 i här åberopade läga synefärrättningshandlingar härmed anmäla sig såsom sökande af lån från odlingslånefonden under iakttagande af de villkor, som af Kongl. Maj:t eller vederbörande myndighet kunna varda närmare bestämda, och befullmäktiga således arbetsdirektionen eller medlemmar deraf att vidtaga nödiga åtgärder för odlingslånets utbekommande.

Ingelstorp den 15 Februari 1902.

Da₁ – Da₂ – Da₃ { Sven Johns Son
För N. 11 1/7 mtl, 4 4/27 mtl. och 1 ls. allt Hammar

Egenhändiga namnteckningen bevittna:

Johan Nilsson
N. 12 Ingelstorp.

S. Nilsson
N. 42 Ingelstorp.

Bu { Jeppa Håkansson
För lägenheten N. 58 Ingelstorp

Egenhändiga namnteckningen bevittna

Andres Jönsson
N. 42 Ingelstorp

Johan Nilsson
N. 12 Ingelstorp.

Dä { Lars Svensson 27 Ldr
För 11/180 N. 10 Hammar.

Sven Svensson 32 Ldr,
genom Lars Son
74/1800 N. 21 Kodenys } Im.

Lars Svensons i N. 27 Kodenys och Sven

Svensson å N:32 Rödemyr genom Pers Svensson egenhändiga namnteckning bevitna:

Nils Ljungberg
Kantor i Ingelstorp

Anders Jonsson
N:42 Ingelstorp.

Im { Johan Persson
för 1423/4800 mtl. N:21 Rödemyr.

Att Johan Persson, N:21 Rödemyr i Ingelstorp var genemoamma närvaro egenhändigt undertecknat föreliggande ansökan intygar

Ingelstorp den 21 Mars 1902.

Nils Ljungberg
Kantor i Ingelstorp

Anders Jönsson
N:42 Ingelstorp.

Bil. Lit. Da 6.

Till
Ordföranden i arbetsdirektionen för Hammarsnäs och Habusaåns reglering.

Jemlikt läsa kraftlösa protokollerna i de af Statens Kanalbruks-Ingenjör E. W. Ewe och Godsmän åren 1892–1898 upprättade och den 25 November 1898 daterade synförrättningshandlingarna rörande Hammarsnäs och Habusaåns reglering m. m. inom byar uti Rödemyr, Ingelstorp och Wanberga socknar af Ingelstads härad och Kristianstads län samt Stora Köpinge socken af Herrestads härad och Malmöhus län få undertecknade, med särskild hänvisning till ofvan nämnde förrättningsmans och Edelmäns utlåtande Bil. Lit. G. mom. 17, i här åberopade läsa synförrättningshandlingar härmed anmäla sig såsom sökande af lån från odlingslånefonden under iakttagande af de villkor, som af Kongl. Maj:t eller vederbörande myndighet kunna varda närmare bestämda, och befullmäktigas sålunda arbetsdirek-

stoinen eller medlemmar deraf att vidtaga nödiga åtgärder för odlingslänets ändamålsenlighet.

Kabusa den 18 Juni 1902.

Ola Andersson. Kabusa N. 3.

Såsom ägare af 1/4 mtl. N. 31 & 32 St. Köpinge, hvilket hemman för egts af Sven Nilsson eller för egolin. V2.

Ola Andersson N. 3 Kabusa för egolin. V2 egenhändigt tecknat sitt namn här ofvan intygas af undertecknade.

J. H. Sjögren
Skäran i Ingelstorp Köpingebro

O. H. Sjögren
Handlande. Kabusa.

Härtill bilagorna Eb2 – Eb11

Bil. Lit. Eb1.

N. 1372

Ink. den 18 Dec. 1901
d. 21 i s. m. resol.
1902 den 25 April beslut angående Klockarbostället i Ingelstorp och annex lt. N. 23 Köderup.

Till
Kongl. Maj:ts Befallningshafvande i Kristianstads län och Domkapitlet i Lund.

Under åberopande af den utredning, som Statens Kultbruks-Ingenjör E. W. Ekre genom sin här bifogade skrifvelse af 17 September månad detta år med dertill hörande bilagor a och b förebragt förande ecklesiastika postälsinnehafvarnas ställning till det under arbete varande förslaget Hammarsnäs och Kabusaåns reglering inom Köderups, Wanderups och Ingelstorps socknar i Ingelstads härad och Kristianstads län samt inom St. Köpinge socken i Herrestads härad och Malmöhus län, få undertecknade såsom inne-

hafvare af ecklesiastika hemman eller lägenheter, som äro af omförmälde förlag berörde, jämlikt Kongl. Maj:ts nådiga kungörelse den 14 Juni 1901 vördsamt anhålla om tillstånd att ingå i omförmälde förlag och vinna delaktighet i ödlingslån för de ecklesiastika hemman, vid enligt här nedan antecknade underskrifter innehafva. 1) 2)

Afsägelse enligt 76 § dikningslagen har ej skett för vara i detta förlag ingående ecklesiastika hemman.

Rödemyr, Wauberga och Ingelstorp den 5 Oktober 1901.

Nils Ljungberg

J Bl

Innehafvare af klockarebostället N:o 2 Ingelstorp

Kg Nils Nilsson
för 1/2 mtl. N:o 23 Rödemyr.

Kk Ola Larsson
för 1/2 mtl. N:o 23 Rödemyr

Kantor Nils Ljungberg i Ingelstorp, Nils Nilssons och Ola Larssons N:o 23 Rödemyr egenhändiga namnteckningar bevittnas af:

J. P. Lindberg
Skoll. i Ingelstorp.

Per Jönsson
Landtbr. Lunkegården.

J Hg Per Andersson
för 1/16 mtl. N:o 16 Wauberga.

Hf Sven Andersson
m. h. r. r.
för 1/16 mtl. N:o 16 Wauberga.

Per Anderssons och Sven Anderssons egenhändiga namnteckningar bevittnas af:

Anders Jönsson
N:o 42 Ingelstorp

Anders Persson
N:o 10 Ingelstorp.

J Fg För Wauberga kyrkas jordar: Wauberga
Fg N:o 1 och den s. k. kyrkoängen
å kyrkorådets vägnar

C. v. Sydow
Kyrkoherde i Wauberga.

Anders Larsson
Kyrkovärd

Måns Jönsson
Kyrkovärd.

J It Ola Ingvarsson

Innehafvare af Donkyrkohemmanet N:o 10 - 1 mtl. Rödemyr

Ola Tufvessons egenhändiga namnteckning bevittnas af.

Anders Jonsson
N: 42 Ingelstorp.

Andreas Persson
N: 10 Ingelstorp.

call

Bil. Lit. Eb 2.

Hammarsrämnas och Kabusängsregleringen.

Sedan ändrade bestämmelser för lån från odlingslånefonden genom Kongl. Kungörelserna den 14 Juni 1901 dels angående vikoren för lån från odlingslånefonden dels angående rätt för innehafvare af civil- eller ecklesiastiketalen anslagit boställ eller hemman att vinna delaktighet i odlingslån m: m. innevarande år vunnit tillämpning, och sedan innehafvare af en del ecklesiastika boställen, som ingått i arbetsföretaget Hammarsrämnas och Kabusängsregleringen m. m. inom Röderups ley och socken, Waunborgs ley och socken, Ingelstorps och Hammars leyar i Ingelstorps socken af Ingelstads härad och Kristianstads län samt inom Köpinge och Kabusa leyar i St. Köpinge socken af Herrestads härad och Malmöhus län, sådant företaget blifvit bestämt genom en af mig och behörige bodman åren 1892—1898 förrättad och den 25 November 1898 afslutad faga synesförrättning, nu förklarat sig erna med öfriga delägare i företaget söka lån från odlingslånefonden, ansökt en del boställsinnehafvare redan, hvad beträffar boställena inom Kristianstads län, genom Kongl. Maj:ts Nådiga bref den 15 December 1899 erhållit rätt att enligt 1/6 8 i gällande lag om dikning m. m. den 20 Juni 1879 afsägna sig lånet, och hvad beträffar boställena inom Malmöhus län, genom skrifvelse den 17 Juni 1899 till vederbörande länsstyrelse afsett an-

mält sig vilja enligt åberopade dikningslag afsägas sig bötanden af företaget och derför förde för anors hafva ur företaget utträdt såsom aktiodeltagare, så får jag med hänvisning till hvad i ärendet af mig förut redogjorts dels genom skrivelse till Länsstyrelsen i Kristianstads län under Juni månad 1899 dels genom skrivelse till Länsstyrelsen i Malmöhus län under Juli månad sistnämnde år, härmed på begäran årsan afgifva nedanstående utredning och.

Utlåtande.

Enligt Kongl. Maj:ts Nådiga bref den 28 Juni 1901 har på underdånig ansökan af flere delägare i omförmälde företag "Hammarsrännas och Kabusåns reglering m. m." ett lån af 46.100 kronor beviljats till företagets utförande åt dem, som sökt lånet. Lånet har emellertid blifvit sökt redan under år 1900, då enligt vederbörande myndighets cirkulärskrivelse odlingslån ej ansågos kunna beviljas till innehafvare af exklusiva boställen. Derför nödgades och många boställsinnehafvare att enligt 76:e dikningslagen afsägas sig den bötnad, som genom företaget kunde beredas deras boställe. Andra boställsinnehafvare ansågo det fördelaktigare att deltaga i arbetskostnaderna med kontanta medel.

Genom bestämmelserna i här förut åberopade Nådiga kungörelserna af den 14 Juni 1901 hafva odlingslånbilkoren väsentligt förbättrats och boställsinnehafvarne tillåtits att blifva delaktiga af odlingslån. För den skull hafva flere delägare i företaget så väl jordägare som boställsinnehafvare nu tillkännagifvit sin önskan att ingå i företaget

och söka odlingslån enligt de nya bestämmelserna. På grund härav utlystes i vederbörlig ordning en allmänt sammanträde med delägarne i företaget, och hölls detta i Ingelstorps skolhus den 22 sistlidne August. Vid detta sammanträde beslöts, att det redan beviljade odlingslånet ej nu skulle antagas, utan att nytt större lån skulle sökas, deri äfven de nya odlingslånesökandena skulle inbegripas. Vidare beslöts, att äfven sådana intressenter i företaget hvilka redan afsagt sig bidraget enligt 76 § dikningslagen, ånyo skulle, i hvad som angår, på öfriga i företaget deltagande delägare, få inträda med samma rättigheter och skyldigheter, som gälde för dem före afsägelsen. Protokollsutdrag härföre bifogas i nästlutne Bil. b.

För att åskådliggöra de ecklesiastika boställsinnehafvarnes ställning till företaget bifogas här i Bil. a en sammandrag rörande de olika intressenternas andel i företaget. Ur detta sammandrags sista kolumn 8 framgår, att det genom vattenafledningen uppkomna förbättringsvärdet för ecklesiastika boställena inom Malmöhus län beräknats uppgå till 1455,52 kronor och inom Kristianstads län till 19756.10 kronor. Af de redan år 1899 till Länsstyrelserna lemnade och här ofvan omnämnda utredningarne har visats, att de beräknade kostnaderna till företaget uppgå ej till fullt hälfva detta förbättringsvärdet. Härtill kommer, att enligt erfarenhet från det redan delvis utförda arbetet man har full visshet om, att arbetskostnaderna blifva ~~billigare~~ och möjligen äfven väsentligt billigare, än det uppgifvade kostnadsförslagets slutsumma. På grund härav måste

man anse, att postäcena komma att gå miste om ej minsta förbättringsmöjlighet, derast jord enligt 7/6 diknings-lagen skall utbytas. På samma gång torde det böra framhållas, att afträdelsen ej gagnar de i företaget qvarstående delegarne i samma mån, som den förringar förbättringsmöjligheterna för dem, som afträda jorden, enär de under stundom små och delvis spridda afsöndringarna, som genom afträdelsen blir en följd, ej kunna medföra lika stora värden för de nya jordegarne, som för de äldre, hvilka senare kunde bruka jorden i samband med öfriga till hemmanen hörande egor. Härtill kommer den omständigheten, att själfva utbytningsförrättningen förorsakar rätt betydande utgifter för intressenterna i företaget.

Med hänsyn af ofvanstående synes derför vara gagnande så väl för dem, som afsagt sig hälften, som också för de i företaget qvarstående intressenterna.

Kristianstad i September 1901.

A. Gjentensvärd.

E. Wilh. Ewe
Statens Landtbruks-Ingenjör.

Bil. Lit. Eb 3

Bil. a.

Sammandrag för andra Hammarsrätten och Rabusåns reglering m. m. i Kristianstads och Malmöhus län utvisande eklesiastika jordars andel i företaget.

Sockenkartan	Hemmanets nr	Hemmantal	Hemmans, lägenhetens och innehavares namn m. m.	Areal Hektar	Ar	Kv. m.	Jordvärde före regleringen Kr.	öre	Jordvärde efter regleringen Kr.	öre	Jordförbättringsvärde Kr.	öre
1	2	3	4		5			6	7		8	
			I. Innehavare, som redan afsagt sig bättreden enl. 76 § dikningslagen.									
			Malmöhus län									
			St. Köpinge socken									
			St. Köpinge by									
S		utjord	St. Köpinge kyrka, kyrkoängen; Brukare Kyrkoherden H. A. Fraäsch, arr. Måns Mårtensson N. 35	3	09	50	1647	80	2570	85	923	05
T	23	1/4	St. Köpinge klockaregård, Innehl. Kantor C. Johansson.		40	80	170	77	348	10	177	33
U	26	3/4	St. Köpinge prästgård, Innehl. Kyrkoh. H. A. Fraäsch, arr. Måns Mårtensson N. 35		80	80	360	91	716	09	355	18
			Kristianstads län									
			Ingelstorps socken									
			Ingelstorps by.									
Bi	1	1	Ingelstorps prästgård, Innehl. Kyrkoh. C. F. von Sydow, arr. A. Veiter och Ingemar Andersson	8	03	30	2816	30	6223	47	3407	37
Bk	20	1	Mensalhemman, arr. Andus Larsson	3	72	50	1012	79	2337	31	1324	52
			Wanstorp socken									
			Wanstorp by									
Fi1	7	1	Mensalhemman, arr. Hans Nilsson N. 13	3	19	30	708	00	2059	45	1351	45
Fi2	51	1/2	" " Hans Nilsson N. 51		82	90	251	21	476	00	224	79
Fl	30	1/2	" " Mans Larsson	4	17	90	1039	69	2856	90	1817	21
Ia	13	1/2 1/2	" " Hans Nilsson och Per Nilsson	4	89	90	854	80	2435	20	1580	40
			Transport	29	16	90	8862	27	20023	57	11161	30

1	2	3	4	5			6		7		8	
			Transport	29	16	90	8862	27	20023	57	11161	30
Ie	43	1/8	Mensalhemman, arr. Jöns Andersson	2	17	60	285	84	989	50	703	66
If	43	1/4	" " Ola Jönsson	2	32	40	527	28	1200	00	672	72
Kn	30	1/2	" " Måns Larsson N. 30	1	79	80	863	04	1078	80	215	76
			Lödrups socken									
			Lödrups by.									
Ki	20	1/2	Mensalhemman, arr. Aud. Nilsson		99	30	408	86	630	70	221	84
Kk	20	1/2	do " Nils Larsson	1	01	60	423	54	644	40	220	86
Km	1	7/8	Lödrups prästgård, Inneh. Procten J. Th. Nelson arr. Sven Jönsson, Wauberga N. 20	3	29	20	816	32	1817	50	1001	18
Kp	16	1	Mensalhemman, arr. Ola Åkesson	1	10	30	366	66	721	80	355	14
Kq	8	1	do " Sven Andersson	1	26	60	418	98	794	30	375	32
Ku	25	1/2	do " Aud. Mattsson enka, brukare Mårten Andersson	1	63	90	612	97	1128	80	515	83
			Summa	44	77	20	13585	76	29029	37	15443	61
			2.) Inneboare, som ännu ej afsagt sig bättnaden									
			Kristianstads län									
			Ingelstorps socken									
			Ingelstorps by									
Bl	2	1/2	Ingelstorps klockargård, inneh. Kantor N. Ljungberg arr. Andreas Jönsson	4	17	80	1950	59	3244	71	1294	12
			Wauberga socken									
			Wauberga by									
Ff			Wauberga kyrka, kyrkojord, inneh. Wauberga kyrka arr. Ola Andersson N. 38	5	28	00	2460	11	4339	04	1878	93
Fy	1	1/8	Kyrkohemman, arr. Jöns Olsson	1	68	40	439	54	1133	15	693	61
α	1	ång	Hammenhögs kyrka, Vinskillingen		63	50	304	90	498	25	193	35
Hf	16	1/16	Karups kyrka, arr. Sven Andersson		43	70	80	86	249	10	168	24
Hg	16	1/16	do " Per Andersson		48	00	94	84	279	10	184	26
			Lödrups socken. Lödrups by									
Ir	15	1/4	Lödrups kyrka, arr. Sven Svensson		39	80	119	90	212	80	92	90
It	10	1	Domkyrkohemman, arr. Ola Jönsson		43	40	100	66	203	30	102	64
Iu	10	1	do " do		23	50	123	66	163	80	40	14
Kg	23	1/2	Mensalhemman, arr. Nils Nilsson	1	39	30	464	65	871	10	406	45
Kh	23	1/2	do " Ola Svensson	1	22	60	396	61	755	90	359	29
Kr	22	1/4	Kyrkohemman, arr. Sven Gulin och Eskjum Persson, Hyttan	1	18	90	408	48	762	60	354	12
			Summa	17	56	90	6944	80	12712	85	5768	05

Kristianstad i September 1901

Å tjenstens vägnar:

E. Wilh. Ericson

Statens kontrolls-Ingenjör.

Bil. Litt. Eb 4.

Bil. b.

Utdrag ur protokollet hållet vid allmänt sammanträde i Ingelstorps skolhus med delegarne i Rammarsträmas och Kabusäns reglering Torsdagen den 22 Augusti 1901.

§ 1.

Till att leda dagens förhandlingar och uppsätta dagens protokoll utsågs undertecknad Stadens Landbruks-Ingenjör, som på anmodan kommit tillstädes vid sammanträdet.

§ 2.

Sammanträdet förklarades enhälligt af de talrikt församlade delegarne i anledning häraf lagligen utlyst.

§ 3.

Vid sammanträdet tillkännagafs, att af det belopp 53780 kronor, som i odlingslån söktes till förslagets utförande, Kongl. Maj:t enligt Nådigt bref den 28 Juni 1901 beviljat 46100 kronor ur odlingslånefonden, men framhölls tillika, att enligt Kongl. Kungörelsen den 14 Juni 1901 angående vilkoren för lån från odlingslånefonden bestämmelserna för sådana lån väsentligt förbättrats för odlingslåntagarne, och att derför nu flere delegare ansågo sig böra söka inga såsom odlingslånsökande.

Då det redan beviljade odlingslånebeloppet synes hefva blifvit beräknadt af vederbörande myndigheter efter de äldre grunderna, och då det dessutom olämpligt att, om nya delegare ingingo såsom lånsökande, olika beräkningsgrunder skulle tillämpas för olika

delägare i ett och samma företag, så beslöts, att ny underdånig skrifvelse åtföljd af nödiga utredningar från vederbörande förrättningsman skulle afgifvas, i ändamål att söka tillökning i odlingslånebeloppet ej mindre på grund af nya bestämmelsernas fullständiga tillämpning i hvad länet berör de äldre odlingslåneansökandena, än ock i anledning af de möjligen tillkommande nyanmälda odlingslåneansökandenas anmälningar.

Det redan beviljade lånet skulle derför icke nu antagas, utan skulle Kongl. Maj:ts beslut i afseende på den här ofvan beslutade underdåniga ansökningen först afvaktas.

Skrifvelse till anmälan för dem, som hittills icke sökt odlingslån, framlades genast till underskrift, och befanns vid sammanträdets slut de i § 12 här nedan angifna intressenter hafva i vederbörlig ordning antecknat sig såsom odlingslånesökande och förenat sig med dem, som redan sökt lån.

Ytterligare tillfälle till anteckning för del i odlingslånet skulle lemnas ännu några delägare i företaget genom utlagd ansökningsskrifvelse att undertecknas. Denna skrifvelse skulle hållas tillgänglig hos kassören i företaget Landtbrukaren Ingvar Ingvarsson i Ingelstorp, och skulle skrifvelsen i fråga ej från honom indragas förr än efter instundande September månads utgång.

§ 4.

Till att för odlingslånet undertecknade

alla skriftvexlar och handlingar, kontrakt med Kongl. Väg- och vattenbyggnads styrelsen, när sådant i fråga kommer, nödig skuldförbindelse till Kongl. Statskontoret samt underdånig ny ansökan enligt hvad i § 3 här ofvan sagts utsägas ordföranden i arbetsdirektionen Landtbrukaren Nils Andersson i Ingelstorp samt kassören i samma direktion omförmälde Ingvar Ingvarsson i Ingelstorp, och befullmäktigades dessutom härmed dessa begge personer att, då odlingslånet utfaller, uppbära och utqvittera samtliga de belopp i mån som de blifva utanordnade.

§ 5.

Med hänsyn därtill, att enligt Kongl. Maj:ts nådiga kungörelse den 14 Juni 1901 angående rätt för innehafvare af civil- eller ecklesiastikstaten anslagit boställe eller hemman att vinna delaktighet i odlingslån, det nu blifvit åtnjutet för boställsinnehafvare och arrendatorerna väsentligt förbättrade villkor att ingå såsom aktiva deltagare i företaget, och då det ansågs fördelaktigt ej mindre för öfrige delägare i företaget än och för boställsinnehafvare och andra, att afsägelse enligt 76 § i gällande lag om dikning egde rum i så fall utsträckning som möjligt, så beslöts enhälligt, att en hvar delägare i företaget, som för samma företag möjligen gjort sådan afsägelse, som här ofvan nämnts, icke dock mindre skall ega rätt att, så vidt på medintressenterna i företaget beror, ånyo ingå i företaget, om han därom gör vederbörlig anmälan till behörig länsstyrelse för att i dess pro-

tokoll införas före 1902 års utgång, hvar-vid dock utdrag af vederbörande länsstyrelses protokoll härom för tinställes ordföranden i arbetsförteckningen, som i så fall har att vid sammanträde med delegaterne ditsamma meddela.

#11.

Till att justera dagens protokoll utsågs Kamrern N. Ljungberg och Länsstyrelsen Jöns Larson N:12 båda i Ingelstorp.

Ingelstorps skolhus den 22 Augusti 1901.

E. Wilh. Ewe
Statens Landtbruks-Ingenjör
och Ordf. vid sammanträdet.

Justeras:
Jöns Larson. Nils Ljungberg.

Rätt afskrift bestyrkes:
Kristianstad i September 1901.

Ex officio
E. Wilh. Ewe
Statens Landtbruks-Ingenjör.

Bil. Lit. E b 5.

Hammarsrännas och Kakuaåns reglering.

Till det af mig i September innevarande år afgifna utlåtandet med dertill hörande bilagor rörande de i förslaget Hammarsrännas och Kakuaåns

regering inom Ingelstads och Herrestads härad till Kristianstads och Malmöhus län ingående ecklesiastika jordars andel för jag härmed äran för åtföljande af den kostnad och nytta, som kunna tänkas förenämnda egor allenast genom sjelfva odlingsarbetets utförande afläta sedan stående

Tillägg.

I nedanstående tabell 2 hafva förenämnde ecklesiastika hemmans ägare listers af företaget berörde areal fördelats i tre olika kolumner nemligen kolumnen 5 upptager den redan under förrättningen färdigställda åkerarealen, kolumnen 6 omfattande ängs- och odlingsmark, som genom afdikningen lämpligen kan omdanas till åker, samt kolumnen 7 annan jord, som lämpligen bör förblifva oodlad.

Utdikningen bör alltså anses föranleda detta, att de i kolumnen 6 intagna egoområdena uppodlas till åker. Dessa egoområden äro af sådan beskaffenhet, att odlingskostnaden i rundt tal kan beräknas till 60 kronor per hektar. Utöfver de vid synförrättningen åsatta och i mina ofvan omförmälda skrifvelser från sistlidne September upptagna förbättringsvärden, som beräknats uppstå allenast genom vattenafledningen i fråga, tillkomma förbättringsvärden äfven genom odlingsarbetena. Men dessa sistnämnda förbättringar beräknas vara lika stora, som odlingskostnaderna, nämligen 60 kronor för hvarje i kolumnen 6 intagen hektar.

Af nedanstående tabells kolumn 6 erhålles alltså genom multiplicering med 60 såväl odlingskostnad som den endast genom odlingen möjliggjorda förbättringen för hvarje i tabellen upptaget hemman.

Tabell 2.

Socken-beteckning	Hemmans-nummer	Hemmantal	Hemmans, lägenhetens och innehavares namn m. m.	Åker förbättrad Hektar	Åker förbättrad Ar	Åker förbättrad Pr. m.	Ängsodlingsmark eller betesförbättring Hektar	Ängsodlingsmark eller betesförbättring Ar	Ängsodlingsmark eller betesförbättring Pr. m.	Äng förbättrad Hektar	Äng förbättrad Ar	Äng förbättrad Pr. m.	Summa Hektar	Summa Ar	Summa Pr. m.
1	2	3	4		5			6			7			8	
			Innehavare, som ännu ej afsagt sig förbättringen:												
			Kristianstads län												
			Ingelstorps socken												
			Ingelstorps by.												
BL	2	1/2	Ingelstorps Klockaregård, tunl. Kator; N. Ljungberg, arr. Anders Jönsson	1	53	00	2	64	80				4	17	80
			Wauberga socken												
			Wauberga by.												
Ff			Wauberga kyrka, kyrkojord; tunl. Wauberga kyrka; arr. Ola Andersson N:o 38				5	28	00				5	28	00
Fy	1	1/8	Kyrkohemman; arr. Jöns Olsson		49	00	1	19	40				1	68	40
α	1	äng	Hemmenhofs kyrka, Mindkilliängen		44	00		19	50					63	50
Hf	16	1/16	Hemps kyrka; arr. Sven Andersson					43	70					43	70
Hg	16	1/16	—— D:o —— „ Per Andersson					48	00					48	00
			Loderups socken												
			Loderups by.												
Ir	15	1/4	Loderups kyrka; arr. Sven Svensson		28	50		11	30					39	80
It	10	1	Donkykohemman; arr. Ola Tufvesson		36	00		7	40					43	40
Iu	10	1	—— D:o ——; „ —— D:o ——		19	90		3	60					23	50
Kg	23	1/2	Mansskemman; „ Nils Nilsson	1	21	50		17	80				1	39	30
Kh	23	1/2	—— D:o —— „ Ola Svensson		85	30		37	30				1	22	60
Kr	24	1/4	Kyrkohemman; arr. Sonhulin & Eskjem Person, Hyntet	1	01	10		17	80				1	18	90
			Summa	6	38	30	11	18	60				17	56	90

Kristianstad i Oktober 1901.

A Tjäu-

ttins vägnar:

E. Wilh. Ewe
Statens Landtbruks-Ingenjör.

Bil. Lit. Eb 6.

Resolution.

Öfversändes till Herr Landtbruksingenjören E. W. Ewe, som med handlingarnas återtällande anmodas lät afgifva yttrande angående den beräknade kostnaden för ifrågavarande vattenafledningsföretag, som belöper å ett hvart af de i inmälligande ansökan omförmälta hemman.

Christianstad i landskontoret den 21 December 1901.

M. G. Dela Gardie

Esaias Centerwall.

Bil. Lit. Eb 7.

Till
Kongl. Maj:ts Befallningshafande i Kristianstads län.

I anledning af Länsstyrelsens resolution den 21 innevarande December förande yttrande af mig om den beräknade kostnaden för Kabusån och Hammarsåns reglering, som belöper på ett hvart af de i bifogad ansökan omförmälta ecklesiastika hemman, för hvilka en del begärts lån ur odlingslånefonden, får jag härmed vördsamt afgifva nedanstående

Utredning.

Samtliga kostnaden för hela det gemensamma arbetet äro beräknade till 106500,00 kronor. Häri skola de i ansökan omförmälta ecklesiastika boställena bidraga enligt upprättad fördelningsplan med följande procentital och på grund deraf med nedanstående summor, som närmare visas af

Tabell 3.

Sjöbitens i Kartan	Hemmans-nummer	Hemmantal	Hemmans, lägenhetens och innehavares namn m. m.	Procentfördelningstal för hemmanen	Delägarens belägnade kostnad till företaget Kr.	Öre
1	2	3	4	5	6	
			Kristianstads län			
			Ingelstorps socken			
			Ingelstorps by			
Bl	4	1/2	Ingelstorps klockaregård, Tunk. Kantor N. Ejnarsson, arr. Anders Jönsson	0,585	623	03
			Wanberga socken			
			Wanberga by			
Ff			Wanberga kyrka, kyrkojord, Tunk. Wanberga kyrka, arr. Ola Andersson N. 38	0,850	905	25
Fy	1	1/8	Kyrkohemman, arr. Jöns Olsson	0,314	334	41
α	1	änj	Hammenhögs kyrka, Windkillingen	0,088	93	72
Hf	16	1/16	Hanuyes kyrka, arr. Sven Andersson	0,076	80	94
Hg	16	1/16	— D:o — D:o — „ Per Andersson	0,083	88	39
			Lödenäs socken			
			Lödenäs by			
Ir	15	1/4	Lödenäs kyrka, arr. Sven Svensson	0,042	44	73
It	10	1	Domkyrkohemman, arr. Ola Ingvarsson	0,046	48	99
Iu	10	1	— D:o — „ D:o	0,018	19	17
Kg	23	1/2	Mensalhemman, „ Nils Nilsson	0,184	195	96
Kh	23	1/2	— D:o — „ Ola Svensson	0,163	173	60
Kr	22	1/4	Kyrkohemman, arr. Sven Sulin och Esbjörn Persson, Hagested	0,160	170	40
			Summa	2,609	2778	59

Kristi-

anstad den 31 December 1901.

A tjänstens vägnar:

E. Willh. Ewe

Statens Landtbruks-Ingenjör.

Bil. Lit. Eb 8.

Resolution.

Öfversänder till Herr Kontraktsprosten m. m. J. J. Malm, hvilken, såsom innehafvare af mensalhemmanet ett mantal N:23 Kodung, anmodas att afgifva yttrande öfver innelliggande ansökan samt dermed jämte remisshandlingarne lät inkomma.

Christianstad i landskontoret den 19 februari 1902.

Landshöfdingembetet:

W. Ehrenborg. Axel Sjöström.

Bil. Lit. Eb 9.

Till

Kongl. Maj:ts Befallningshafvande i Kristianstads län.

Sedan jag såsom innehafvare af mensalhemmanet ett mantal N:23 Kodung anmodats i resolution den 19 i denna månad att afgifva yttrande öfver arrendatorernas af nämda mensalhemman, Nils Nilsons och Ola Svensons med flera ansökning om tillstånd att inga i det under arbete varande Järlanget "Hammarsrännans och Kabusans reglering" och vinna delaktighet i odlingslån häröfver, så får jag, med remisshandlingarnas återställande, förorda bifall till denna ansökning för mensalhemmanet ett mantal

N. 23 Rödmyr, enär ifrågavarande företag är till nytta för dessa hemman.

Rödmyr den 22 Februari 1902.

J. J. Malm.

Skyddsombud i Rödmyr.

Bil. Lit. Eb 10.

Resolution N: 1372 år 1902.

Ofvansägda till domkyrkorådet i Lund, som anmodas att i ärendet afgifva yttrande samt dermed jemte remisshandlingarna lät inkomma.

Christianstad i Landskontoret den 7 Januari 1902.

Landshöfdingeembetet

Es. Andersson W. Ekrenborg.

Bil. Lit. Eb 11.

Resolution

Länsstyrelsen och Domkapitlet hafva granskat handlingarna, och enär Länsstyrelsen och Domkapitlet genom beslut den 19 September 1899 lemnat Nils Nilsson och Ola Svensson såsom arrendatorer af hvardera 1/2 mantl af annexhemmanet ett mantal N: 23 Rödmyr tillstånd, att jemte öfriga deltagare ingå i vattenafledningsföretaget, benämnt Hammarsrännan och Kalmaåns reglering, finna Länsstyrelsen och Domkapitlet denna ansökning, i hvad densamma afser tillstånd för nämnda arrendatorer att få berörda annexhemman ingå i omförmälta företag, till vidare yttrande icke föranledd, hvaremot och då enligt den utredning, som i ärendet

förebragts, den med ifrågavarande vattenafledningsföretag åsyftade fördel för så väl anmälningsmannen N:o 23 ett mantal Röderyp som klockarebostället 1/2 mantal N:o 2 Ingelstorp synes vara afsevärd och fullt motsvarande på egendomarne hvar för sig belöpande andel uti vattenafledning- och odlingskostnaden, finna Länsstyrelsen och Domkapitlet skäligt, att dels jemlikt Kongl. Förordningen den 6 Juli 1849, om deltagande i vattenafledningsföretag för kronan och annan staten tillhörig jord, tillåta klockaren Nils Ljungberg, såsom innehafvare af klockarebostället 1/2 mantal N:o 2 Ingelstorp, att med öfriga egendomsinnehafvare deltaga i företaget med rätt till ersättande under sin livstid af den vinst för egendomen, som genom företaget uppkommer, och jemlikt Kongl. Kungörelsen den 14 Juni 1901, angående rätt för innehafvare af civil- eller ecklesiastikstaten anlagt boställe eller hemman att vinna delaktighet i odlingslån, förklarat sökandena Nils Nilsson, Ola Svensson och Nils Ljungberg vara ofärhindrade att för de ecklesiastikstaten anlagna egendomar, som af dem innehafvas, vinna delaktighet i odlingslån.

Den, som med denna resolution icke är nöjd, egen hos Kongl. Maj:t och Rikets Kammarkollegium anföra besvär, hvilka böra ingifvas eller med, på klagandens egna äventyr, i betalt bref med allmänna posten insändas. Och bör dervid iakttagas: att besvären inkomma, om enskild part är klagande, inom klockan tolf å trettionde dagen och, om klagan

göras af menighet, innan klockan tolf på fyratiofemte dagen efter skällen del af resolutionen, delgifningsdagen oräknad, men i båda fallen, om besvärstiden utgår på helgdag, ännu påföljande söckneda gäre klockan tolf, att vid besvären skall fogas bevis om tiden, då resolutionen blifvit klagandein delgifven; att besvären deruti de icke äro af klaganden egenhändigt undertecknade, böra af behörig fullmagt för ingifvandet egen insändandet åtföljas. Och att besvären, när klaganden icke sjelf kan skrifva, böra af författaren, med utsättande af namn, syssla och boningsort undertecknas; men göranmas något af hvad sämnda är föreskrifvet, har den klagande förlorat sin talan och beslutet kommer att emot honom för lagakraftvunnet anses.

Christianstad i Landskontoret den 25 April 1902.

Landshöfdingeembetet
Es. Andersson W. Ehrenborg.

Å Domkapitlets vägnar
Otto Ahnfelt

B. Wirsson.

Härtill bilagorna Ec2 - Ec8

Bil. Lit. Ec1

Afskrift

Till Kongl. Maj:ts Befallningshafande i Christianstads län och Domkapitlet i Lund.

Under åberopande af den utredning, som Statens Landtbruks-Ingenjör E. W. Ewe genom sin här bifogade skrifvelse, afgifven i September månad detta år meddelat, hvarande bilagor a och b, förbrägt på-

rande ecklesiastika kostånsinskränkningarnas stadfästande till det under arbete varande förslaget "Hammarsnäs och Kalussäns reglering" inom Röderyds, Wauberga och Ingelstorps socknar i Ingelstads härad och Christianstads län samt inom St. Köpinge socken i Herrestads härad och Malmöhus län, så undertecknade såsom innehavare af ecklesiastika kommun vilka lägenheter, som äro af omförmälde förslag berörde, jemlikt Kongl. Maj:ts nådiga kungörelse den 14 Juni 1901 vördsamt anhålla om tillstånd att inga i omförmälde förslag och vinna delaktighet i odlingslån för de ecklesiastika kommun, vi enligt här nedan antecknade underskrifter innehafva.

Afgälde enligt 76 § dikningslagen har ej skett för våra i detta förslag ingående ecklesiastika kommun.

Röderyds, Wauberga och Ingelstorps den 5 Oktober 1901.

Nils Ljungberg
Innehafvare af klockarebostället N:o 2 Ingelstorp.

Nils Nilsson
för 1/2 mtl. N:o 23 Röderyd

Ola Svensson
för 1/2 mtl. N:o 23 Röderyd.

Kantor Nils Ljungbergs i Ingelstorp, Nils Nilssons och Ola Svenssons N:o 23 Röderyd egenhändiga namnteckningar bevittnas af:

J. P. Lindberg
Skoll. i Ingelstorp.

Per Jönsson
Handlr. Lunkagården

Per Andersson
för 1/16 mtl. N:o 16 Wauberga.

Sven Andersson
m. h. p. p.
för 1/16 mtl. N:o 16 Wauberga

Per Andressons och Sven Anderssons egenhändiga namnteckningar bevittnas af

Anders Jönsson
N:o 42 Ingelstorp.

Anders Persson
N:o 10 Ingelstorp.

För Waukenja kyrkas jordar: Waukenja N. 1 och d. s. k. Kyrkoängen.

Å Kyrkorådets vägnar:

C. v. Sydow — Anders Larsson — Måns Jonsson
Kyrkoherde i Waukenja. — Kyrkovärd — Kyrkovärd.

Ola Thuresson

Innehavare af domkyrkohemmanet N. 10 - 1 mantal Rödenäs.

Ola Thuressons egenhändiga namnteckning bevittnas af:

Anders Johnsson — Anders Persson
N. 42 Ingelstorp. — N. 10 Ingelstorp.

Rätt afskrift bestyrker. Christianstads Landskontor den 8 April 1902.

Es. Andersson.

Bil. Lit. E. 2

Afskrift

Hammarsnäs och Kalusåns reglering.

Sedan ändrade bestämmelser för lån från odlingslånefonden genom Kongl. Kungörelserna den 14 Juni 1901 dels angående vilkoren för lån från odlingslånefonden dels angående rätt för innehavare af civil- eller ecklesiastikstaten anslagit boställ eller hemman att vinna delaktighet i odlingslån m. m. innevarande år vunnit tillämpning, och sedan innehavare af en del ecklesiastika boställen, som ingått i arbetsföretaget "Hammarsnäs och Kalusåns reglering m. m." inom Rödenäs by och socken, Waukenja by och socken, Ingelstorps och Hammars byar i Ingelstorps socken af Ingelstads härad och Kristianstads län samt inom Köpinge och Kalusa byar i St. Köpinge socken af Herrestads

härad och Malmöhus län, sådant företaget blifvit bestämdt genom en af mig och behörige bode under åren 1896—1898 förrättad och den 25 November 1898 afslutad laga synförrättning, nu förklarat sig enna medöfriga delegarne i företaget söka lån från odlingslånefonden, oaktadt en del beställningsinnehafvare redan, hvad beträffar beställningar inom Christianstads län, genom Kongl. Maj:ts Nådiga bref den 15 December 1899 erhållit rätt att enligt 76 § i gällande lag om dikning m. m. den 20 Juni 1879 afsätta sig bättnaden, och hvad beträffar beställningarna inom Malmöhus län, genom skrifvelse den 17 Juni 1899 till vederbörande länsstyrelse äfven anmält sig vilja enligt åberopade dikningslag afsätta sig bättnaden af företaget och derför bordt höra anses hafva det företaget utträdt såsom aktive deltagare, så får jag med hänvisning till hvad i ärendet af mig förut redagjorts dels genom skrifvelse till länsstyrelsen i Christianstads län under Juni månad 1899 och dels genom skrifvelse till länsstyrelsen i Malmöhus län under Juli månad sistnämnda år, härmed på begärans af gifva nedanstående utredning och

Utlåtande.

Enligt Kongl. Maj:ts Nådiga bref den 28 Juni 1901 har på underdånig ansökan af flera delegare i omförmälde företag "Hammarsrännas och Kabusaåns reglering m. m." ett lån af 46100 kronor beviljats till företagets utförande åt dem, som söket lånet, hånet har emellertid blifvit söket redan un-

der år 1900, då enligt vederbörande myndighets cirkulärskrifvelse odlingslån ej ansågos kunna beviljas till innehafvare af ecklesiastika boställen. Derför nödgades icke många boställsinnehafvare att enligt 76 § dikningslagen afsnöra sig den lägnad, som genom företaget kunde beredas deras boställ. Andra boställsinnehafvare ansågo det fördelaktigare att deltaga i arbetskostnaderna med kontanta medel.

Genom bestämmelserna i här förut åberopade Nådiga Kungörelserna af den 14 Juni 1901 hafva odlingslånevillkoren väsentligt förbättrats och boställsinnehafvarne tillåtits att blifva delaktiga af odlingslån. För den skull hafva flere delegare i företaget såväl jordägare som boställsinnehafvare nu tillkännagifvit sin önskan att inträda i företaget och söka odlingslån enligt de nya bestämmelserna. På grund härav utlystes i vederbörlig ordning ett allmänt sammanträde med delegarne i företaget, och hölls detta i Tufvestorpa skolhus den 22 sistlidne Augusti. Vid detta sammanträde beslöts, att det redan beviljade odlingslånet ej nu skulle antagas, utan att nytt större lån skulle sökas, deri äfven de nya odlingslånesökandena skulle inlegrifvas. Vidare beslöts, att äfven sådana intressenter i företaget, hvilka redan afsagt sig bötnaden enligt 76 § dikningslagen, ädyo skulle i hvad som angår de öfriga i företaget svarande delegare, få inträda med samma rättigheter och skyldigheter, som gälde för dem före afsägelsen. Protokollsutdrag härföre bifogas i närslutna Bil. B.

För att åskådliggöra de ecklesiastika boställesinnehafvarnes ställning till företaget bifogas här i Bil. a ett sammandrag förande de olika intressenternas andel i företaget. Ur detta sammandrags sista kolumn 8 framgår, att det genom vattenafledningen uppkomna förbättringsvärdet för ecklesiastika boställena inom Malmöhus län beräknats uppgå till 1453,56 kronor och inom Christianstads län till 19756.10 kronor. Af de redan år 1899 till länsstyrelserna lemnade och här ofvan omnämnde utredningarne har visats, att de beräknade kostnaderna till företaget uppgå ej till fullt hälfva åsatta förbättringsvärdet. Härtill kommer, att enligt erfarenhet från det redan delvis utförda arbetet man har full visshet om, att arbetskostnaderna blifva billigare, och möjligen äfven väsentligt billigare, än det upprättade kostnadsförslagets slutsumma. På grund häraf måste man anse, att boställena komma att gå mäte om ej finga förbättringsmöjlighet, derest jord enligt 76 § dikningslagen skall utbytas. På samma sätt borde det böra framhållas, att afträdelsen ej sparar de i företaget gemensamme delägarne i samma mån som den förringar förbättringsmöjligheterna för dem, som afträda jorden, enär de underskuldom samt delvis sperrida afsöndringarne, som genom afträdelsen blir en följd, ej kunna med säkerhet betinga samma stora värde för de nya jordägarne, som för de äldre, hvilka senare kunde bruka jorden i samband med öfriga till hemmanen hörande ägor. Härtill kommer den

omständigheten, att sjelfva utbrytningsförrättningen förorsakar rätt betydliga utgifter för intressenterna i föreslagit.

Åtlytande af ofvanstående synes derför vara gagnande såväl för dem, som afsagt sig hälftanden som också för de i föreslagit qvarstående intressenterna.

Christianstad i September 1901.

A Tjänstens vägnar:

E. Willh. Ewe

Statens Landtbruks-Ingenjör.

Bil. Lit. Ec 3.

Bil. a.

Sammandrag röranda Hammarsnäs och Kabbaåns reglering m. m. i Christianstads och Malmöhus län utvisande ecklesiastika jordars andel i föreslaget.

Ecklesiastika Jordbitens nummer	Hemmansnummer	Hemmanstal	Hemmans, lägenhetens och innehafvares namn m. m.	Areal Hektar	Ar	Qu. m.	Jordvärde Före regleringen Kr.	Öre	Jordvärde Efter regleringen Kr.	Öre	Jordförbättringsvärde Kr.	Öre
1	2	3	4		5		6		7		8	
1)			Innehafvare, som redan afsagt sig hälftanden				ord. 768		dikningsskyldigen			
			Malmöhus län									
			St. Köpinge socken									
			St. Köpinge ley									
8		atjord	St. Köpinge kyrka, kyrkogården, prukare kyrkol. H. A. Fragårds, au. Nils Kristensson N. 35	3	09	50	1647	80	2570	85	923	05

1	2	3	4	5		6		7		8	
T	25	1/4	St. Kyrings klockargård, Innh. Kantor C. Johansson	40	80	170	77	348	10	177	33
U	26	3/4	St. Kyrings prestgård, Innh. Kyrkoherden A. A. Fri-gård, arr. Mans Mårtensson N. 35.	80	80	360	91	716	09	355	18
			Christianstads län								
			Ingelstorps socken								
			Ingelstorps by.								
Bi	1	1	Ingelstorps prestgård, Innh. Kyrkob. C. F. von Sydow, arr. A. Viter och Ingemar Andersson	8	03	30	2816	30	6223	67	3407	37
Bk	20	1	Mensalhemman, arr. Andras Larsson	3	72	50	1012	79	2337	31	1324	52
			Wausberga socken								
			Wausberga by.								
Fi1	7	1	Mensalhemman, arr. Hans Nilsson N. 13	3	19	30	708	00	2059	45	1351	45
Fi2	51	1/2	— do. — „ Hans Nilsson N. 51		82	90	251	21	476	00	224	79
Fl	30	1/2	— do. — „ Mans Larsson	4	17	90	1039	69	2856	90	1817	21
Ia	13	1/2, 1/2	— do. — „ Hans Nilsson och Per Nilsson	4	89	90	854	80	2435	20	1580	40
Ie	43	1/8	— do. — „ Jöns Andersson	2	17	60	285	84	989	50	703	66
If	43	1/4	— do. — „ Ola Jönsson	2	32	40	527	28	1200	00	672	72
Kn	30	1/2	— do. — „ Mans Larsson N. 30	1	79	80	863	04	1078	80	215	76
			Kodumps socken									
			Kodumps by									
Ki	20	1/2	Mensalhemman, arr. And. Nilsson		99	30	408	86	630	70	221	84
Kk	20	1/2	— do. — „ Nils Larsson	1	01	20	423	54	644	40	220	86
Km	1	7/8	Kodumps prestgård, Innh. Prosten J. H. Malm arr. Sven Jönsson, Wausberga N. 20.	3	29	20	816	32	1817	50	1001	18
Kp	16	1	Mensalhemman, arr. Ola Åkesson	1	10	30	366	66	721	80	355	14
Kq	8	1	— do. — „ Sven Andersson	1	26	60	418	98	794	30	375	32
Ku	25	1/2	— do. — „ And. Mattsson enka									
			Brukare Måten Andersson	1	63	90	612	97	1128	80	515	83
			Summa	44	77	20	13585	76	29029	37	15443	61
			2.) Innehafvare, som ännu ej afgått ur kätteln.									
			Christianstads län									
			Ingelstorps socken									
			Ingelstorps by									

1	2	3	4	5			6		7		8	
Bl	2	1/2	Ingeltorps klockargård, Tunb. Kontor N. Ljungberg, arr. Anders Jönsson	4	17	80	1950	39	3244	71	1294	12
			Vaxbergs socken									
			Vaxbergs by									
Ff			Vaxbergs kyrka, kyrkojord, Tunb. Vaxbergs kyrka. arr. Ola Andersson N. 38	5	28	00	2460	11	4339	04	1878	93
Fy	1	1/8	Kyrkoklemman, arr. Jöns Olsson	1	68	40	439	54	1133	15	693	61
a	1	äg	Hammarhögs kyrka, Vindkilliängen		63	50	304	90	498	25	193	35
Hf	16	1/16	Köinge kyrka, arr. Sven Andersson		43	70	80	86	249	10	168	24
Hg	16	1/16	do. " Per Andersson		48	00	94	84	279	10	184	26
			Köinge socken									
			Köinge by									
Ir	15	1/4	Köinge kyrka, arr. Sven Svensson		39	80	119	90	212	80	92	90
It	10	1	Domkyrkoklemman, arr. Ola Johansson		43	40	100	66	203	30	102	64
Iu	10	1	do. do.		23	50	123	66	163	80	40	14
Kg	23	1/2	Mensalklemman, " Nils Nilsson	1	39	30	464	65	871	10	406	45
Kh	23	1/2	do. " Ola Svensson	1	22	60	396	61	755	90	359	29
Kr	22	1/4	Kyrkoklemman, arr. Sven Julin och Erbjörn Persson, Ingeltorp	1	18	90	408	48	762	60	354	12
			Summa	17	56	90	6944	80	12712	85	5768	05

Christianstad i September 1901
A tjänstens vägnar
E. Wille. Ewe
Statens Handtbruks-Ingenjör.

Bil. Lit. E.e 4

Bil. e.

Utdrag ur protokoll, hållet vid allmänt sammanträde i Ingeltorps skolhus med delegarne i Hammarsnäs och Fabuss ängs regering Söndagen den 22 Augusti 1901.

§ 1.

Till att leda dagens förhandlingar och uppsätta dagens protokoll utsågs undertecknad Statens Handtbruks-Ingenjör, som på anmodan kommit tillstädes vid sammanträdet.

§ 2.

— — — — — — — — — — — —

Sammanträdet förklarades enhälligt af de tabrikat församlade delegarne i anledning häraf lagligen utlyst.

§ 3.

Vid sammanträdet tillkännagafs att, af det belopp 53780 kronor, som i odlingslån sökts till föreslagits utförande, Kongl. Maj:t enligt nådigt bref den 28 Juni 1901 beviljat 46100 kronor ur odlingslånefonden, men framhölls tillika, att enligt Kongl. Kungörelsen den 14 Juni 1901 angående villkoren för lån väsentligt förlättrats för odlingslåntagarne, och derför nu flere delegare anhållit att få inträda såsom odlingslånesökande.

Då det redan beviljade odlingslånebeloppet synes hafva blifvit beräknadt af vederbörande myndigheter efter de äldre grunderna, och då det anses olämpligt att, om nya delegare ingingo såsom lånesökande, olika beräkningsgrunder skulle tillämpas för olika delegare i ett och samma företag, så beslöts, att nya underdånigskrifvelser åtföljd af nödiga utredningar från vederbörande förrättningsman skulle afgifvas, i ändamål att söka tillökning i odlingslånebeloppet ej mindre på grund af nya bestämmelsernas fullständiga tillämpning i hvad länet berörde äldre odlingslånesökandena, än ock i anledning af de möjligen tillkommande nyanmälda odlingslånesökandenas anmälningar.

Det redan beviljade lånet skulle derför icke nu antagas, utan skulle Kongl. Maj:ts beslut i afseende på den härofvan beslutade underdåniga ansökningen får afvaktas.

Skrifvelse till anmälan för dem, som hittills icke sökt odlingslån, framlades genast till underskrift, och befanns vid sammanträdets slut de i §12 härunder angifna intressenter hafva i vederbörlig ordning antecknat sig såsom odlingslåneansökande och förenat sig med dem, som redan sökt lån.

Ytterligare tillfälle till anteckning för del i odlingslånet skulle lämnas öfriga delegare i fastlaget genom utlagd ansökningsskrifvelse att undertecknas. Denna skrifvelse skulle hållas tillgänglig hos kassören i fastlaget landtbrukaren Ingvar Ingvarsson i Ingelstorp, och skulle skrifvelsen i fråga ej från honom indragas för än efter inträdande September månads utgång.

§ 4.

För att för odlingslånet undertecknade alla skrifvelser och handlingar, kontrakt med Kongl. Väg- och Vattenbyggnadsstyrelsen, när sådant ifrågakommer, nödig skuldförbindelse till Kongl. Statskontoret samt underdånig ny ansökan enligt hvad i § 3 härofvan sagts utagas ordföranden i arbetsdirektionen handlbrukaren Nils Andersson i Ingelstorp samt kassören i samma direktion omförmälde Ingvar Ingvarsson i Ingelstorp, och befullmäktigades dessutom härmed dessa begge personer att, då odlingslånet utfallen, uppbära och utgöttra samtliga de belopp i mån, som de blifva utanordnade.

§ 5.

Med hänsyn därtill, att enligt Kongl. Maj:ts Nådiga kungörelse den 14 Juni 1901 angående rätt för innehavare af civil- eller ecklesiastik-staten anslagit boställe eller hemman att vinna delaktighet i odlingslån, det nu blifvit för-fattningsmässigt fastställt villkor att ingå som aktiva deltagare i företaget, och då det ansågs fördelaktigt ej mindre för öfrige delägare i företaget än också för boställsinnehafvarne och dylika, att afsägelse enligt 76 § i gällande lag om dikning m. m. egde rum i så liten utsträckning som möjligt, så beslöts en-hälligt, att en hvar delägare i företaget, som för samma företag möjliggjort sådan afsägelse, som här ofvan nämnts, icke desto mindre skall ega rätt att, såvidt på medintressenterna i företaget beror, äny-o ingå i företaget, om han derom gör vederbörlig anmälan till behörig länsstyrelse för att i dess protokoll införas för 1902 års utgång, hvarvid dock utdrag af veder-börande länsstyrelses protokoll härom för-tillställas ordföranden i arbetsföretaget, som i så fall har att vid sammanträde med delägarne ditsamma meddela.

---

§ 11.

Till att justera dagens protokoll utsågs Kan-torn N. Ljungberg och Landtbrukaren Jöns Persson N:r 12, båda i Ingelstorp.

Ingelstorps skolhus den 22 Augusti 1901.

E. Wilh. Ewe

Statens Landtbruks-Ingenjör.

och Ordförande vid sammanträdet.

Justeras.
Jöns Rasson Nils Ljungberg
Rätt utdragit, bestyrkes
Christianstad i September 1901
Ex officio
E. Willh. Ewe
Statens Landtbruks-Ingenjör.
Rätt afskrifvet, bestyrkes Christianstads Landskontor den 8 April 1902.
Ed. Andersson.

Bil. Litt. E. 5

Afskrift

Hammarsrännas och Rabusåns reglering.

Till det af mig i September innevarande år afgifna utlåtandet med detta förande bilagor på-rande de i fördragt Hammarsrännas och Rabusåns reglering inom Ingelstads och Herrestads härad uti Christianstads och Malmöhus län ingående ecklesiastika jordars andel för jag härmed åran för åskådliggörande af den kostnad och nytta, som kunna tillskyndas förenämnda egor allenast genom sjelfva odlingsarbetets utförande afläta nedanstående

Tillägg

I nedanstående tabell 2 hafva förenämnda ecklesiastika hemmans eller fögenhetens af föreslaget berörande areal fördelats i tre olika kolumner, nemligen kolumnen 5 upptager den redan under förrättningen förefintliga åkerarealen, kolumnen 6 omfattande äng- och odlingsmark, som genom afdikningen lämpligen kan omdanas till åker, samt kolumnen 7 annan jord, som lämpligen bör förblifva oodlad.

Utdikningen får alltså anses förandleda detta, att de i kolumnen 6 intagna egoområdena uppodlas till åker. Dessa egoområden äro af sådan beskaffenhet, att odlingskostnaden i rundt tal kan beräknas till 60 kronor per hektar. Utöfver de vid nyssförrättningen åsatta och i mina ofvan omförmälde skrifbilar från sistlidne September upptagna förbättringsvärden, som beräknats uppkomma endast genom vattenafledningen i fråga, tillkomma förbättringsvärden äfven genom odlingsarbetena. Men dessa sistnämnda förbättringar beräknas vara lika stora, som odlingskostnaderna, sålunda 60 kronor för hvarje i kolumnen 6 intagen hektar.

Af nedanstående tabells kolumn 6 erhålles alltså genom multiplicering med 60 såväl odlingskostnad som det endast genom odlingen möjliggjorda förbättringen för hvarje i tabellen upptaget hemman.

Tabell 2.

Sockenens i ordningen	Hemmans-nummer	Hemmantal	Hemmans, lägenhetens och innehafvares namn m. m.	A-p-c-d-l Åker förbättrad Hektar	Åker förbättrad Ar	Åker förbättrad Qu. m.	Äng. i odl. mark ej tillägnad åker Hektar	Äng. i odl. mark ej tillägnad åker Ar	Äng. i odl. mark ej tillägnad åker Qu. m.	Äng förbättrad Hektar	Äng förbättrad Ar	Äng förbättrad Qu. m.	Summa Hektar	Summa Ar	Summa Qu. m.
1	2	3	4		5			6			7			8	
			Innehafvare, som ännu ej afsagt sig förbättringen:												
			Christianstads län												
			Ingelstorps socken												
			Ingelstorps by												
B1	2	1/2	Ingelstorps klockargård. Innehafvare Kantor N. Ljungberg, enligt Stadgan	1	53	00	2	67	80				4	17	80
			Wanberga socken												
			Wanberga by												

1	2	3	4	5		6			7			8		
Ff			Vaudreza kyrka, kyrkojord, Immh. Vaudreza kyrka, arr. Ola Andersson N:38			5	28	00				5	28	00
Fy	1	1/8	Kyrkohemman, arr. Jöns Olsson	49	00	1	19	40				1	68	40
α	1	äng	Hemmanbrygg kyrka, Vindkilliängen	44	00		19	50					63	50
Hf	16	1/16	Harnäs kyrka, arr. Sven Andersson				43	70					43	70
Hg	16	1/16	——— do. ——— „ Per Andersson				48	00					48	00
			Lödrups socken											
			Lödrups by											
Ir	15	1/4	Lödrups kyrka, arr. Sven Svensson	28	50		11	30					39	80
It	10	1	Domkyrkohemman, arr. Ola Jufvesson	36	00		7	40					43	40
Iu	10	1	——— do. ——— „ ——— do. ———	19	90		3	60					23	50
Kg	23	1/2	Mensalhemman, arr. Nils Nilsson	1	21	50		17	80			1	39	30
Kh	23	1/2	——— do. ——— „ Ola Svensson		85	30		37	30			1	22	60
Kr	22	1/4	Kyrkohemman, „ Sven Sulin och Eskjön Persson, Hyrestad	1	01	10		17	80			1	18	90
			Summa	6	38	30	11	18	60			17	56	90

Christianstad i Oktober 1901.

A tjänstens vägnar
E. Willi. Ewe
Statens Landtbruks-Ingenjör.

Rätt afskrift. Bilägger Christianstads Landskontor den 8 April 1902.

Es. Andersson.

Bil. Lit. Ee 6

Afskrift

Till Kongl. Maj:ts Befallningshafande i Christianstads län.

I anledning af Länestyrelsens resolution den 21 innevarande December rörande yttrande af mig om den beräknade kostnaden för Rakusåns och Hammarsrännas reglering, som belöper på ett hvart af de

i bifogad ansökan omförmälta ecklesiastika hemman, för hvilka en del begärts lån ur odlingslånefonden, får jag härmed vördsamt afgifva nedanstående

Utredning.

Samtliga kostnader för hela det gemensamma arbetet äro beräknade till 10 500,00 kronor. Härtill skola de i ansökan omförmälta ecklesiastika bestämma bidrag enligt upprättad fördelningslängd med följande procentital, som närmare visas af och på ~~grund af~~ ~~med nedanstående~~ summor

Tabell 3.

Ecklesiastika hemman	Hemmanstal	Hemmanstal	Hemmans, lägenhetens och innehafvares namn m. m.	Procentyrkande för hemmanet, kontrakterade skolan för-dela.	Delegaren beräknade kostnad till hemmanet	
					Kr.	Öre
1	2	3	4	5	6.	
			Christianstads län			
			Ingelstorps socken			
			Ingelstorps by			
Bl	2	1/2	Ingelstorps klukarejd, Fmnl. kantor N. Ginsberg; arr. Andes Jönsson	0,585	623	03
			Wauberga socken			
			Wauberga by			
Ff			Vauberga kyrka, Kyrkojord, Fmnl. Wauberga kyrka; arr. Ola Andersson N. 38	0,850	905	25
Fy	1	1/8	Kyrkohemman; arr. Jöns Olsson	0,314	334	41
α	1	äng	Hemmenhögs kyrka; Ulinskiöldsängen	0,088	93	72
Hf	16	1/16	Hörups kyrka; arr. Sven Andersson	0,076	80	94
Hg	16	1/16	— d:o — d:o — Per Andersson	0,083	88	39
			Lödenäs socken			
			Lödenäs by			
Ir	15	1/4	Lödenäs kyrka; arr. Sven Svensson	0,042	44	73
It	10	1	Domkyrkohemman; Ola Ingesson	0,046	48	99
Iw	10	1	d:o d:o	0,018	19	17

1	2	3	4	5	6	
Kg	23	1/2	Kyrkoherrman, arr. Nils Nilsson	0,184	195	96
Kh	23	1/2	D:o " Ola Svensson	0,163	173	60
Ki	22	1/4	Kyrkoherrman, arr. Sven Buli och Esbjörn Persson, Hägstad	0,160	170	40
			Summa	2,609	2778	59

Christianstad den 31 December 1901

A tjänstens vägnar:

E. Wick. Ekes

Statens Kanalbruks-Ingenjör.

Rätt afskrifvet, fullgjort Christianstads Landskontor den 8 April 1902.

Ed. Andersson.

Bil. Litt Ec 7.

Till

Kongl. Maj:ts Befallningshafande för Kristianstads Län.

Kristianstad.

Utstående handlingarne i ärendet angående den af arrendatorn af domkyrkoherrmansmtl. N:o 10 Rödemo, Ola Svensson jämte andra personer inlifna ansökan om rätt att för af dem innehafda cykleriattika hemman få ingå i det under arbete varande företaget "Hammarsnäs och Rabusäns reglering" och vinna delaktighet i odlingslån derför, har Domkyrkorådet får sin del tillstyrka bifall till ansökningen såvitt den afser berörda domkyrkohemman. Lund den 31 Januari 1902.

På Domkyrkorådets vägnar

Per Ekklund.

Oscar Pettersson.

Härtill bilagorna Ee:1 – Ee:7

Bil. Litt. Ee:8

Resolution

Länsstyrelsen och Biskopsembetet hafva granskat handlingarne och enär enligt den utredning, som i ärendet förbragts, den med ifrågavarande vattenafledningsföretag, benämnt Hammarsrännans och Kalusåans reglering, åsyftade fördel för i ansökningen omförmälda kemnan 1/8 mantal N:16 Waneberga, tillhörigt Horns kyrka, 1/8 mantal N:1 Waneberga, tillhörigt Waneberga kyrka, samt en mantal N:10 Lödenäs, tillhörigt Lunds domkyrka, synes vara aforvärd och fullt motsvarande på egendomarne hvar för sig belöpande andel i den beräknade vattenaflednings- och odlingskostnaden, finna Länsstyrelsen och Biskopsembetet skäligt att jemlikt Kongl. Förordningen den 6 Juli 1849, om deltagande i vattenafledningsföretag för bortfallen och annan statens tillhörig jord, och Kongl. Kungörelsen den 14 Juni 1901, angående rätt för innehafvare af civil- eller ecklesiastikstaten anslagit bortfälle eller hemman att vinna delaktighet i odlingslån, tillåta innehafvarna af förutnämnda ecklesiastika egendomar att med öfriga egendomsinnehafvare i företaget deltaga med rätt till utnyttjande under sin breittningstid af den vinst för egendomarna, som genom företaget uppkommer, äfvensom förklara dem oförhindrade att för de ecklesiastika hemman, som af dem innehafvas, vinna delaktighet i odlingslån, men som Waneberga kyrka tillhörigt läget, i ansökningen benämnd kyrkoängen, icke är genom offentlig embetsmyndighet utarrenderad, finna Länsstyrelsen och Biskopsembetet ansökningen, i hvad den afser lägenheten kyrkoängen,

innefatta ett ämne, hvarmed myndigheterna icke äga att taga befattning.

Den, som med denna resolution icke åtnöjes, äger hos Kongl. Maj:t och Rikets Ständers Kollegium anföra besvär, hvilka böra ingifvas eller med pånt klagandens egnt äfventyr, i bref med allmänna posten insändas. Och bör dervid iakttagas: att besvären inkomma, om enskild part är klagande, innan klockan tolf å trettionde dagen och, om klagan färes af menighet, innan klockan tolf på fyratiofemte dagen efter erhållen del af resolutionen, delgifningsdagen oräknad, eller i båda fallen, om besvärstiden utgår på helgedag, å nästföljande söckendag före klockan tolf, att vid besvären skall fogas bevis om tiden, då resolutionen blifvit klaganden delgifven; att besvären direkt de icke äro af klaganden egenhändigt undertecknade, böra af behörig fullmakt för ingifvandet eller insändandet åtföljas; och att besvären, när klaganden icke sjelf kan skrifva, böra af författaren, med utsättande af namn, sysla och boningsort undertecknas; men om sammas något af hvad sålunda är föreskrifvet har den klagande förlorat sin talan och beslutet kommer att emot honom få lega kraftvunnet ansee.

Christianstad i Landskontoret den 25 April 1902.

Landshöfdingeembetet
Es. Andersson W. Ehrenborg

Å Biskopsembetets vägnar
Otto Ahnfelt

B. Wirsén.

Härtill bilagorna Ed2 – Ed9

Bil. till Ed1

Till
Kongl. Maj:ts Befallningshafande i Kristianstads län och Domkapitlet i Lund.

Under åberopande af den utredning, som Statens Landtbruks-Ingenjör E. W. Ekre genom sin här bifogade skrifvelse af 23 September månad sistlidet år med detta hörande bilagor a och b förebragt förande ecklesiastika beständsnämndsförarens ställning till det under arbete varande förslaget "Hammarängens och Kalmosäns reglering" inom Ödenäs, Wallberga och Ingelstorps socknar i Ingelstads härad och Kristianstads län samt inom St. Köpinge socken i Herrestads härad och Malmöhus län, få undertecknade på sätt inne-hafvare af ecklesiastika hemman eller lägenheter, som äro af omförmälde företag berörde, jämlikt Kongl. Maj:ts Nådiga kungörelse den 14 Juni 1901 vördsamt anhålla om tillstånd att ingå i omförmälda företag och vinna delaktighet i ödlingslån för de ecklesiastika hemman, di enligt här nedan antecknade underskriftes innehafva.

Afsägelse enligt 7 § 4 dikningslagen har ej skett för våra i detta företag ingående ecklesiastika hemman.

Ödenäs och Hammenhög den 1 Mars 1902

För Ödenäs kyrkas jordar: Ödenäs N:o 15 1/4 mantal och Ödenäs N:o 22 1/4 mantal:

A Kyrkorådets vägnar:

J. J. Malm, enligt bifogad kyrkostämmobeslut

Sven Svensson Sv. Sulin. Esbjörn Persson

Arrendator af N:o 15 Arrendatorn af N:o 22 Ödenäs.

För Hammenhögs kyrkas jord: Wind-

killänden i Wanneryd socken
A Kyrkorådets vägnar:
Ola Svensson, enligt bifogade protokollsutdrag.
N: 45 Wanneryd.
Ola Svenssons egenhändiga namnteckning bevittna:
Andreas Jönsson
N: 42 Ingelstorp.
Johan Nilsson
N: 12 Ingelstorp.

Bil. Litt. Ed 2

Utdrag af protokoll vid kyrkostämma med Kodumps församling i socknestugan den 30 oktober 1901.

---

§ 7.

I den händelse kyrkan skulle beslöfva undertecknade den ansökning, som kommer att göras för kyrkohemmahemmanen N:ro 15 och 22 Kodumps deltagande i odlingslånet för täckande af kostnaderna för dränering m. m. pelering, uppdrages åt församlingens kyrkoherde att vidstå denna underskrift, dock utan att derigenom befria arrendatarerna af dessa hemman från skyldigheten att amortera och förränta detta lån under dess arrendetid.

J. J. Malm.

Ur protokollet rätt utdragit, bestyrkes
J. J. Malm
Kyrkoherde i Kodumps.

(Stämpel)

Bil. Litt. Ed 3.

Utdrag af protokoll hållet vid

Kyrkorådets i Hammenhög
sammanträde den 17 Mars 1902.

§ 1. Den framställning, hvilken blifvit gjord derom, att Kyrkorådet å Hammenhögs kyrkas vägnar måtte undertecknifva tillänkt ansökan om delaktighet för kyrkans jord, Windkillängen i Wauberga socken, i odlingslån för betäckande af kostnaden för Rahnäns m. m. reglering, ansåg sig Kyrkorådet endast under det villkor kunna efterkomma, att innehafvaren af ifrågavarande kyrkojord, som sedan mäldriga tider brukas under N: 45 ¼ mtl. Wallberga och af hvilken tio Hammenhögs kyrka jämlikt Kongl. Maj:ts och Rikets Kammar Kollegii utslag den 20 Oktober 1851 en för ej framtid fastställd afgäld utgår, sådant medgifver och gjorde såsom den, som af utdikningsföretagets ensamt kan hafva framtida fördel, ikläder sig att gälda den på ifrågavarande jord löpande andel af odlingslånet, viljande förty Kyrkorådet medgifva bemälde jordinnehafvare, om han så för godt finner och under ofvan anförda villkor för länets gäldande, att för kyrkojorden å Kyrkorådets vägnar tillåtna delaktighet i ifrågavarande lån.

Ut supra
H. J. Broländer.

Justerad
P. L. Lilli. Sven Larsson. Sven Nilsson. Per Persson

Rätt utdraget intygar
Et officio
H. J. Broländer.

Bil. Litt Ed 4.

Hammarsrännas och Rabusåns reglering.

Sedan ändrade bestämmelser för lån från odlingslånefonden genom Kongl. Kungörelsen den 14 Juni 1901 dels angående villkoren för lån från odlingslånefonden dels angående rätt för innehafvare af civil- eller eklesiastikstaten anstlagt bostäder eller hemman att vinna delaktighet i odlingslån m. m. innevarande år vunnit fullföljning och sedan innehafvare af en del eklesiastika bostäder, som ingått i arbetsföretaget "Hammarsrännas och Rabusåns reglering m. m." inom Köpings fsg och socken, Wanberga lby och socken, Ingelstorps och Hammars fsgar i Ingelstorps socken af Ingelstads härad och Kristianstads län samt inom Köpings och Kelsa fsgar i St. Köpings socken af Herrestads härad och Malmöhus län, sådant företaget blifvit bestämdt genom en af mig och beharige bodemän åren 1892—1898 förrättad och den 25 November 1898 afslutad laga synesförrättning nu förklarat sig ena med öfriga delegarbi företaget söka lån från odlingslånefonden, oaktadt en del bostäder innehafvare redan hvad betraffar bostäderna inom Kristianstads län, genom Kongl. Majts Nådiga bref den 15 December 1899 erhållit rätt att enligt 76 § i gällande lag om dikning m. m. den 20 Juni 1899 afsnöja sig bätnaden, och hvad betraffar bostäderna inom Malmöhus län, genom skrifvelse den 17 Juni 1899 till vederbörande länsstyrelse äfven anmält sig nöja enligt åberopade dikningslag afsnöja sig bätnaden af företaget och dessförutom bör anses hafva nu företaget uträtt såsom aktive delegare, så får jag

med hänvisning till, hvad i ärendet af mig förut redogjorts dels genom skrifvelse till Länsstyrelsen i Kristianstads län under Juni månad 1899 och dels genom skrifvelse till Länsstyrelsen i Malmöhus län under Juli månad sistnämnda år, härmed på begäran åter afgifva nedanstående utredning och

Utlåtande.

Enligt Kongl. Maj:ts nådiga bref den 28 Juni 1901 har på undertänig ansökan af flere delegare i omförmälda föreslag "Hammarännas och Kabusaåns reglering m. m." ~~beviljats~~ ett lån af 46100 kronor beviljats till föreslagets utförande åt dem, som sökt lånet. Lånet har emellertid blifvit sökt redan under år 1900, då enligt vederbörande myndighets cirkulärskrifvelse odlingslån ej ansågs kunna beviljas till innehafvare af ej kvalificerade boställen. Därför nödgades och många boställesinnehafvare att enligt 76 § dikningslagen afsägа sig den fördel, som genom föreslaget kunde skrides deras boställ. Andra boställesinnehafvare ansågo det fördelaktigare att deltaga i arbetskostnaderna med kontanta medel.

Genom bestämmelserna i här förut åberopade nådiga kungörelserna af den 14 Juni 1901 hafva odlingslånvillkoren väsentligt förbättrats och boställesinnehafvaren tillåtits att blifva delaktiga af odlingslån. För den skull hafva flere delegare i föreslaget såväl jordägare som boställesinnehafvare nu tillkännagifvit sin önskan att ingå i föreslaget och söka odlingslån enligt de nya bestämmelserna. På grund härav utlystes i vederbörlig ordning en allmänt sammanträde med delegarne i föreslaget, och hölls

detta i Ingelstorps skolhus den 22 sistlidne Augusti. Vid detta sammanträde beslöts, att det redan beviljade odlingslånet ej nu skulle antagas, utan att nytt större lån skulle sökas, deri äfven de nya odlingslåneansökandena skulle inbegripas. Vidare beslöts, att äfven sådana intressenter i företaget, hvilka redan afsagt sig bötan den enligt 76 § diknningslagen, ähro skolle, i hvad som ankommer på öfriga i företaget gäldande delegarn, på lika med samma rättigheter och skyldigheter, som gälde för dem före afsagelsen. Protokollsutdrag härföre bifogas i närslutna Bil. b

För att åskådliggöra de ecklesiastika boställsinnehafvarnes ställning till företaget bifogas här i Bil. a. ett sammandrag rörande de olika intressenternas handel i företaget. Ur detta sammandrag sista kolumn 8 framgår, att det genom vattensänkningen uppkomna fastighetsvärdet för ecklesiastika boställena inom Malmöhus län beräknats uppgå till 1455,56 kronor och inom Kristianstads län till 19756,10 kronor. Af de redan år 1899 till Länsstyrelserna lemnade och här ofvan omnämnda utredningarne har visats, att de beräknade kostnaderna till företaget uppgå ej till fullt hälfva årsna fastighetsvärdet. Härtill kommer, att enligt erfarenhet från redan delvis utförda arbetet, man har full visshet om att arbetskostnaderna blifva billigare och möjligen äfven väsentligt billigare än det uppräknade kostnadsförslagets slutsumma. På grund häraf måste man

anse, att faställena komma att gå, mäta om ej ringa förbättringsmöjlighet, derigenom jord enligt 76 § dikningslagen skall utbrytas. På samma gång borde det böra framhållas, att afträdesen ej gagnar de i företaget svarande delägarne i samma mån, som den förringar förbättringsmöjligheterna för dem, som afträda jorden, emedan undersökningsmå och delvis spridda afsöndringarne, som genom afträdesen blir en följd, ej kunna medföra hitintill samma stort värde för de nya jordägarne, som för de äldre, hvilka senare kunde bruka jorden i samband med öfriga till hemmanen hörande ägor.

Härtill kommer den omständigheten, att sjelfva utbrytningsförrättningen förorsakar rätt betydliga utgifter för intressenterna i företaget.

Utlåtande af afsnitten synes derför vara gagnande på väl för dem, som afsagt sig fälttiaden, som ock för de i företaget svarande intressenterna.

Kristianstad i September 1901.

A tjänstens vägnar
E. Wilh. Ewe
Statens Landbruks-Ingenjör.

Ewe

Bil. Lit. Ed 5
Bil. a.

Utdrag af
Sammandrag rörande "Hammarängnäs och Kalusalåns reglering m. m." i Kristianstads och Malmöhus län utvisande sekundärtikna jordars andel i företaget.

Sockenkartan	Hemmanen-nummer	Hemmantal	Hemmans, lägenheters och innehavares namn m. m.	Areal Hektar	Areal Ar	Areal Dl. meter	Jordvärde före regleringen Kr.	Jordvärde före regleringen Öre	Jordvärde efter regleringen Kr.	Jordvärde efter regleringen Öre	Jordförbättringsvärde Kr.	Jordförbättringsvärde Öre
1	2	3	4		5		6		7		8	
			2.) Innehavare, som ännu ej upptagit sig bättnaden.									
			Kristianstads län									
			Wanberga socken									
			Wanberga by									
a	1	2/2	Hemmanhörande Kyrka, Windkilliägen		63	50	304	90	498	25	193	35
			Lodenäs socken									
			Lodenäs by									
Ir	15	1/4	Lodenäskyrka, arr. Sven Persson		39	80	119	90	212	80	92	90
Kr	22	1/4	Kyrkohemman, arr. Sven Julius och Esbjörn Persson, Kapitel		1 18	90	408	48	762	60	354	12

Kristianstad i September 1901.

A tjänstens vägnar:

E. Wilh. Ewe

Statens Landtbruks-Ingenjör.

Bil. Lit. Ed 6.

Så åskådliggörande af den kostnad och nytta, som kunna förknippas ofvanstående i fril. a. omnämnda egen allmänt genom gifva odlingsarbetets utförande afgifvas följande

Yttrande.

I nedanstående tabell äro hafva förnämnda ech-

hvarjestädes hemmans eller lägenhetens af förändrad areal fördelats i tre olika kolumner nämligen kolumnen 5, upptagande den redan under förrättningen förefintliga åkerarealen, kolumnen 6 omfattande äng- och odlingsmark, som genom afdikningen lämpligen kan omdanas till åker, samt kolumnen 7 annan jord, som lämpligen bör förblifva oodlad.

Utdikningen har alltså ansetts förändrade det till att de i kolumnen 6 intagna sjöområdena upptorlas till åker. Dessa sjöområden äro af sådan beskaffenhet, att odlingskostnaden i rundt tal kan beräknas till 60 kronor pr hektar. Utöfver vid synförrättningen åsatta och i mina ofvan omförmälde skrifvelser från sistlidne September upptagna förbättringsvärden, som beräknats uppkomma endast genom vattenafledningen ifråga, tillkomma förbättringsvärden äfven genom odlingsarbetena. Men dessa sistnämnda förbättringar beräknas vara lika stora, som odlingskostnaderna, således 60 kronor för hvarje i kolumnen 6 intagen hektar.

Af nedanstående tabells kolumn 6 erhålles alltså genom multiplicering 60 såväl odlingskostnad som den endast genom odlingen möjliggjorda förbättringen för hvarje i tabellen upptagit hemman.

Tabell 2.

Sockenlistan i Kartan	Hemmansnummer	Hemmantal	Hemmans, lägenhetens och innehafvares namn m. m.	A-k-e-r-l förbättrad: Hektar	Ar	Qv. m.	Äng i odling nydaldes till åker: Hektar	Ar	Qv. m.	Äng förbättrad: Hektar	Ar	Qv. m.	Summa: Hektar	Ar	Qv. m.
1	2	3	4		5			6			7			8	
			Innehafvare, som ännu ej afsagt sig Åtundan. Kristianstads län.												

1	2	3	4	5	6	7	8
			Wanberga socken				
			Wanberga by				
a	1	äng	Hammenhögs kyrka, Windkillingen	44 50	19 50		63 50
			Rödemos socken				
			Rödemos by				
Ir	15	1/4	Rödemos kyrka, arr. Sven Svensson	28 50	11 30		39 80
Kr	22	1/4	Kyrkohemman, arr. Sven Sulin och Esbjörn Persson, Hagestad	1 01 10	17 80		1 18 90

Kristianstad i Oktober 1901

A tjänstens vägnar
E. Wilh. Ewe
Statens Landtbruks-Ingenjör.

Bil. Litt. E. d.

Då min förut åberopade skrifvelse af nästförrn i Juni 1899 ej tarde vara tillräcklig, får jag härmed röranda de beräknade kostnaderna, som på ett hvart af här anförda kommun hifoga följande

Utredning

Samtliga kostnader för hela det genomförda arbetet äro beräknade till 106500,00 kronor. Härtill skola de i ansökan omförmälta ecklesiastika bestämma bidraga enligt upprättad fördelningslängd med följande procenttal och på grund deraf med nedanstående summor, som nämnas visas af

Tabell 3.

Sektionens benämning	Hemmansnummer	Hemmantal	Hemmans, lägenhetens och innehavares namn m. m.	Procent af hela fastighetsvärdet, som ersätts i enlighet med hela fastighetens taxa	Delägares berättigade kostnadsersättning Kr.	öre
1	2	3	4	5	6	
			Kristianstads län			
			Waneberga socken			
			Waneberga by			
a	1	2 ang	Hammenhögs kyrka, Windkilliängen	0,088	93	72
			Rödemåns socken			
			Rödemåns by			
Ir	15	1/4	Rödemåns kyrka, arr. Sven Svensson	0,042	44	73
Kr	22	1/4	Kyrkohemman, arr. Sven Sulin och Björn Persson, Hagestad	0,160	170	40

Kristianstad i April 1902.

A tjänstens vägnar:
E. Wilh. Ewe
Statens Lantbruks-Ingenjör.

Bil. Lin. Ed 8
Bil. le.

Utdrag ur protokoll hållet vid allmänt sammanträde i Ingelstorps skolhus med delegarne i Hammenhögs och Rakvångsreglering Torsdagen den 22 Augusti 1901.

§ 1.

Till att leda dagens förhandlingar och uppsätta dagens protokoll utsågs undertecknad Statens Lantbruks-Ingenjör, som på anmodan kommit tillstädes vid sammanträdet.

§ 4.

Sammanträdet förklarades enhälligt af de talrikt församlade delegarne i anledning häraf lagligen utlyst.

§ 5

Med hänsyn därtill, att enligt Kongl. Maj:ts Nådiga kungörelse den 14 Juni 1901 angående rätt för innehafvare af civil- eller ecklesiastikstatten anslagit boställe eller hemman att vinna delaktighet i odlingslån, det nu blifvit äfven för boställesinnehafvare och arrendatorerna väsentligt förbättrade vilkor att ingå såsom aktiva delegare i föreslaget, och då det ansågs fördelaktigt ej mindre för öfriga delegare i föreslaget än ock för boställesinnehafvare och andra, att afsöndring enligt 76 § i gällande lag om dikning eller rum i på liten utsträckning som möjligt, så beslöts enhälligt, att en hvar delegare i föreslaget, som för samma företag möjligen gjort sådan afsöndring, som här ofvan nämnts, icke dito mindre skall ega rätt att, så vidt på medintressenterna i föreslaget beror, ånyo ingå i föreslaget, om han derom gör vederbörlig anmälan till behörig länsstyrelse för att i dess protokoll införas före 1902 års utgång, hvarvid dock utdrag af vederbörande länsstyrelses protokoll härom bör tillställas ordföranden i arbetsföretaget, som i så fall har att vid sammanträde med delegarne detsamma meddela.

§ 11.

Till att justera dagens protokoll utsågs Kan-

Jöns N. Gungberg och Landtbrukaren Jöns Larsson N:o 12 båda i Ingelstorp.

Ingelstorpes skolhus den 22 Augusti 1901.

E. Wilh. Ewe
Statens Landtbruks-Ingenjör
och ordf. vid sammanträdet.

Justeras
Jöns Larsson Nils Gungberg

Bilaga B på sätt utdragen bestyrkes.
Kristianstad i September 1901.

Ex officio
E. Wilh. Ewe
Statens Landtbruks-Ingenjör.

Bil. Litt. Ed 9.

Härtill bilagorna Ed 1 - Ed 8

Resolution

Länsstyrelsen och Biskopsembetet hafva granskat handlingarna, och enär enligt den utredning, som i ärendet förebragts dem med igångsättande av ägofördelningsförrätten, benämnd Hammarrännans och Rabnsäns reglering, äntligen fördel har i ansökningen omförmälda kyrkoherman:

Ir 1/4 mantal Röderyd N:o 15 och

Kr 1/4 mantal Röderyd N:o 22, äganderätt afsvärd och fullt motsvarande på egendomarna hvar för sig belöpande andel i den beräknade vattenaflednings- och odlingskostnaden, finna Länsstyrelsen och Biskopsembetet skäligt att dela jämlikt Kongl. Förordningen den 6 Juli 1849, om deltagande i vattenafledningsföretag för bostäcken och annan statens tillhörig jord,

finnäs Sven Svensson såsom arrendator af Rödmyra kyrkas hemman 1/4 mantal N:15 Rödmyra, Sven Sulin och Esbjörn Persson såsom arrendatorer af Rödmyra kyrkas hemman 1/4 mantal N:22 Rödmyra att med öfriga egendomsinnehafvare i föreslagit deltaga med rätt till återgjutande under sin hvarittningstid af den vinst för egendomarna som genom föreslaget uppkommer, dels jemlikt Kongl. Kungörelsen den 14 Juni 1901 angående rätt för innehafvare af civil- eller ecklesiastikstaten anslaget hostället eller hemman att vinna delaktighet i odlingslån förklara förkastandes Sven Svensson samt Sven Sulin och Esbjörn Persson i deras häruti nämnda egenskap vara oförhindrade att för de egendomar, som af dem innehafvas vinna delaktighet i odlingslån, men enär Hammarlöfs kyrkas jord Vindkilliängen brukas under skattehemmanet N:45 Vaudberga och sålunda icke är genom offentlig embetsmyndighet återvunnerad, finna Kanslerskollegium det Biskopsembetet ansökningen, i hvad den afser Vindkilliängen, innefatta ett ännu hvarmed myndigheterna icke ega att taga befattning.

Den, som med denna resolution icke åtnöjes, eger hos Kongl. Maj:t och Rikets Kammarkollegium anföra besvär, hvilka böra ingifvas eller nå, på klagandens egna åtanke, i bifalet bref med allmänna posten insändes, och bör dervid iakttagas: att besvären inkomma, om enskild part är klagande, innan klockan tolf å trettionde dagen och, om klagan föres af myndighet, innan klockan tolf på femtiofemte dagen efter erhäl-

den del af resolutionen, delgifningsdagen omknad, eller i båda fallen, om besvärstiden utgår på helgedag, å nästföljande söckendag för klockan tolf, att vid besvären skall fogas bevis om tiden, då resolutionen blifvit klaganden delgifven, att besvären derutöfver de icke äro af klaganden egenhändigt undertecknade, böra af behörig fullmägt för ingifvandet utan insändandet åtföljas, och att besvären, när klaganden icke sjelf kan skrifva, böra af författaren med uttryckande af namn, stjela och hemingsort underskrifvas, men föreminnas något af hvad sålunda är föreskrifvet, har den klagande förlorat sin talan och beslutet kommer att emot honom få lagakraftvunnit anses.

Christianstad å Handelskontoret den 25 April 1902.

Handelshöfdingeämbetet: A Bikopsämbetets vägnar:
Es. Andersson. W. Ehrenborg. Otto Ahnfelt

B. Wirsén.

Härtill bilagorna Ee2 – Ee7 Bil. Lit. Ee1.

Till
Kongl. Maj:ts Befallningshafvande i Kristianstads län samt Domkapitlet i Lund.

Under åberopande af dels innehållet i härlidsogade Nådiga bref den 14 Mars 1902 och dels påslutet i April detta år lemnade utredning af Statens Landtbruks-Ingenjör E. W. Ewe på grande af ass innehafda ellen finkade eckleriastika hemmans ellen fäganlotts ställning till det under arbete vardande Hammarsrums

och Kabusaåns reglering inom Ingelstorps, Wauebergs och Rödemps socknar af Ingelstads härad och Kristianstads län samt inom St. Köpinge socken af Herrestads härad och Malmöhus län, hvaraf synes, att Kongl. Maj:t genom omförmälde nådiga bref förklarat, att, efter det att af sägelse af båtsmän enligt 76 § dikningslagen skett för förenämnda human- och läroverk, detta likväl icke skall innebära hinder för undertecknade att få deltaga i omförmälde vattenafledningsföretag och vinna delaktighet i odlingslån för så vidt bestämmelserna i nådiga kungörelsen den 14 Juni 1901 rörande odlingslån iakttagas, alltså få undertecknade såsom innehafvare eller arrendatorer af ecklesiastika human- eller läroverk inom Kristianstads län, jämlikt ofvannämnda Kongl. Maj:ts nådiga kungörelse den 14 Juni 1901 vördsamt anhålla om tillstånd att ingå i berörda vattenafledningsföretag och vinna delaktighet i odlingslån för de ecklesiastika human- och läroverken, vi enligt här nedan antecknade underskriftet innehafva eller bruka, och återtaga vi alltså för vår del den af oss gjorda afsägelsen för företaget i fråga.

Ingelstorp, Wauebergs och Rödemps den 30 April 1902.

För 1 mtl. N:1 Ingelstorps kyrkohemmantal:
C. v. Sydow.

För Mensalhemmantet 1 mtl. N:o 20 Ingelstorps
Anders Persson.

Anders Persson och Ola Svensson äfvenledsbortägare 1853

För Mensalhemmantet 1 mtl. N:o 7 Wauebergs
Hans Nilsson N:o 13
enligt fullmakt från Anders Persson.

Anders Persson underskrifter Ola Svensson
den 29 Sept 1900

För Mensalhemmanet 1/2 mtl. N: 51 Waurberga:
Hans Nilssons N: 51 efterl. Nils Hansson.

För Mensalhemmanet 1/2 mtl. N: 30 Waurberga:
Måns Ras Son.

Bo. 1 mtl. Hans Nilsson avsend.

För Mensalhemmanet 1 mtl. N: 13 Waurberga:
Hans Nilsson 1/4 Per Nilsson.

För Mensalhemmanet 1/4 mtl. N: 43 Waurberga:
Jöns Andersson.

För Mensalhemmanet 1/4 Mtl. N: 43 Waurberga:
Ola Jönsson

För 7/8 mtl. N: 1 Rödemps kyrkohundboställ.
J. J. Malm.

För Mensalhemmanet 1/2 mtl. N: 20 Rödemp:
Anders Nilsson

För Mensalhemmanet 1/2 mtl. N: 20 Rödemp:
Nils Hansson.

För Mensalhemmanet 1 mtl. N: 16 Rödemp
Ola Åkesson

För Mensalhemmanet 1 mtl. N: 8 Rödemp
Sven Andersons efterl.
Nils Svensson.

Enskom skiftesinstitutorja

För Mensalhemmanet 1/2 mtl. N: 25 Rödemp
And. Mattssons Enka
Elna Eljäns Dotter } genom
Mårten Andersson
enligt fullmakt.

Egenhändiga namnteckningarna bevittnas af på en gång närvarande:
Ingvar Ingvarsson Nils Ginzberg
Kansliskr. i Ingelstorp. Kantor i Ingelstorp.

Ansökningen vardet härmed af förkommen anledning återlagen, så vidt den berör ecklesiastika jordar inom Malmöhus län.

Kristianstad i Maj 1902.

E. Wilh. Ewe
enligt uppdrag.

Bil. Lit. Ee2

Landtbrukaren Hans Nilsson å N:13 Waunbyga bekräftar härmed att för Hammarsmas och Kabusäns reglering, sådant arbetet blifvit bestämdt genomfördt af Statens Landtbruks-Ingenjör E. W. Ewe med biträde af sode man den 25 November 1898 afslutad laga synefärdning och då afgifna villkor, å underteckknade vägnar ej minder åtaga en pedan gjord afgränsning enligt 76 § delningslagen än äfven göra odlingslån, att för så vidt det rör mensalhemmanet Inkl. N:7 Waunbyga.

Waunbyga den 30 April 1902.

Anders Persson.

Bevittnas som ofvan:

O. Petersson
Rödmyr

Sigvar Sigvarsson
Ingelstorp N:42.

Bil. Lit. Ee3.

Att mensalbonden Anders Persson å N:7 Vallbyga hustru Una Svensdotter afled den 20 September 1900, intygas

Vaunbyga den 27 Maj 1902.

C. v. Sydow
O. L.

Bil. Lit. Ee4.

Landtbrukaren Mårten Andersson i Rödmyr bekräftar härmed att för Hammarsmas och Kabusäns reglering, sådant arbetet blifvit bestämdt genom en af Statens Landtbruks-Ingenjör E. W. Ewe med biträde af sode man den 25 November 1898 afslutad

laga synförrättning och då äfvenså vilkor, å undertecknades vägnar ej mindre återtaga en redan gjord afsägelse enligt 76 § dikningslagen än äfven söka odlingslån, att jag på vidt det rörer mensalhemmanet 1/2 mtl. N:25 Rödeng.

Rödeng den 30 April 1902.

Elna Esbjörns Dotter
(Anders Mattsson Enka)
med hand å papperet

Bevittnas som ofvan:

A. Pettersson
Rödeng

Ingvar Ingvarsson
Ingelstorp N:42.

Bil. Lit. Ee 5.

Hammarsrannas och Kabusäns reglering.

På begäran afgifvas härmed nedanstående sammandrag och utredning förande Hammarsrannas och Kabusäns reglering inom Ingelstorps, Wallberga och Rödengs socknar af Ingelstads härad och Kristianstads län samt inom St. Köpinge socken af Herrestads härad och Malmöhus län.

1:o I enlighet med dikningslagens föreskrifter utfärdades förordnande den 15 Augusti 1892 att förrätta laga syn förande omförmälda vattenafledningsföretag. Första sammanträdet hölls den 3 Oktober 1892 och förrättningen afslutades den 25 November 1898.

2:o Såsom konsistorieombud hade enligt förordnande den 21 September 1892 Herr Prosten och Kyrkoherden, Ordensledamoten J. T. Kalm inställt sig under förrättningens gång för att bevaka i företaget ingående ecklesiastika boställens rätt.

3:o Särskilt berör bland andra hemman och lägenheter:

3/4	mtl.	N. 26	St. Köpinge kyrkoherdeboställe,		
			Utjorden Kyrkoängen till St. Köpinge kyrka,		
1/4	"	N. 25	St. Köpinge klockareboställe,		
1	"	N. 1	Ingelstorps kyrkoherdeboställe,		
1	"	N. 20	Mensalhemman till Ingelstorps by,		
1	"	N. 7	D:o " Wemberga " ,		
1/2	"	N. 51	D:o " D:o " ,		
1/2	"	N. 30	D:o " D:o " ,		
1/2	"	N. 13	D:o " D:o " ,		
1/8	"	N. 43	D:o " D:o " ,		
1/4	"	N. 43	D:o " D:o " ,		
1/2	"	N. 20	D:o " Rödmyre " ,		
7/8	"	N. 1	Rödmyre kyrkoherdeboställe,		
1	"	N. 16	Mensalhemman till Rödmyre by,		
1	"	N. 8	D:o " D:o " ,		
1/2	"	N. 25	D:o " D:o " ,		

4:o Dessa inom Kristianstads län belägna ecklesiastika boställena hade genom Kongl. Maj:ts Nådiga bref den 15 December 1899 och de inom Malmöhus län belägna boställena genom Nådigt bref den 21 December 1900 erhållit rätt att enligt 7 § i gällande lag om dikning och annan afledning af vatten den 20 Juni 1879 åsätta sig den genom vattenafledningen uppkommande kostnaden.

5:o Sedan ändrade bestämmelser om lån från odlingslånefonden genom Kongl. Maj:ts Nådiga Kungörelse den 14 Juni 1901 dels angående villkoren för lån från odlingslånefonden och dels rätt för innehafvare af civil- eller ecklesiastikstaten anslaget boställe eller hemman att vinna delaktighet i odlingslån m. m. vunnit tillämpning på hafva innehafvare af ofvannämnda ecklesiastika hemman och lägen-

hitter hos Kongl. Maj:t i underdånighet anhållit om rätt att, trots den gjorda afsåflen af båtnaden, få ingå i vattenafledningsföretaget och vinna delaktighet i odlingslånet, och har Kongl. Maj:t genom Nådigt bref den 14 Mars innevarande år förklarat, att ej omförmälda Nådiga beslut af den 15 December 1899 och den 20 December 1900 icke innebure hinder för nederbörande boställshavare och arrendatorer att i företaget deltaga samt att, derest de önskade erhålla delaktighet i odlingslån för företagets utförande, de hade att iakttaga, hvad derom stadgas i Nådiga kungörelsen den 14 Juni 1901, och finnes nämnda Kongl. Maj:ts Nådiga bref den 14 Mars 1902 härjemte bifogadt.

6:o Hela företaget omfattar en areal af 683,5580 hektar, med ett sammanlagt genom vattenafledningen uppkommande förbättringsvärde af 221029 kronor 62 öre, och det uppskattade kostnadsförslaget för hela företagets utförande slutar på en summa af 1128868,27 kronor, i hvilken summa jämväl äro inräknade dyne- och förrättningskostnader, lösen för jordupplag samt dunkostnaderna för den enskilda dikningen m. m.

7:o De i företaget ingående omförmälda ecklesiastiko boställenas andelar i vattenafledningen lynas af nedanstående tabell.

	Areal			Jordvärde				Jordförbättringens värde	
				före regleringen		efter regleringen			
	Hektar	Ar	Kv. m.	Kr.	öre	Kr.	öre	Kr.	öre
		1		2		3		4	
Malmolms län									
Kyrkoängen till St. Köpinge kyrka	3	09	50	1647	80	2570	85	923	05

	1			2		3		4	
St. Köpinge klockaregård		40	80	170	77	348	10	177	33
St. Köpinge kyrkohudboställ		80	80	360	91	716	09	355	18
Kristianstads län									
Ingelstorps kyrkohudboställ	8	03	30	2816	30	6223	67	3407	37
Mensalkommunet N. 20 Ingelstorp	3	72	50	1012	79	2337	31	1324	52
D:o N. 7 Wauberga	3	19	30	708	00	2059	45	1351	45
D:o N. 51 D:o		52	90	251	21	476	00	224	79
D:o N. 30 D:o	4	17	90	1039	69	2856	90	1817	21
D:o N. 13 D:o	4	89	90	854	80	2435	20	1580	40
D:o N. 43 D:o	2	17	60	285	84	989	50	703	66
D:o N. 43 D:o	2	32	40	527	28	1200	00	672	72
D:o N. 30 D:o	1	79	80	863	04	1078	80	215	76
D:o N. 20 Rödemps		99	30	408	86	630	70	221	84
D:o N. 20 D:o	1	01	20	423	54	644	40	220	86
Rödemps kyrkohudboställ	3	29	20	816	32	1817	50	1001	18
Mensalkommunet N. 16 Rödemps	1	10	30	366	46	721	80	355	14
D:o N. 8 D:o	1	26	60	418	98	794	30	375	32
D:o N. 25 D:o	1	63	90	612	97	1128	80	515	83
Summa	44	77	20	13585	76	29029	37	15443	61

Af ofvanstående tabell framgår sålunda, att den genom vattenafledningen uppkommande jordförbättringen för dessa ecklesiastika boställen uppgår till 15443 kronor 61 öre.

Af den i företaget ingående, dessa boställ tillhörige arealen 44,7720 hektar, utgöras nedanstående delar af ängs- och odlingsmark, som kan omdanas till åker, nämligen till:

	hektar
Malmöhus län	
Kyrkoängen till St. Köpinge kyrka, brukar H. A. Frejdh	3,0950
St. Köpinge klockaregård, innehf. C. Johansson	0,0870
St. Köpinge kyrkohudboställ, innehf. H. A. Frejdh	0,1270
Kristianstads län	
Ingelstorps kyrkohudboställ, innehf. C. F. von Sydow	6,5080
Öfverhufvud	9,8170

		Öfverfört	9,8170
Mensalhemmanet	N. 20 Ingelstorp,	arr. Anders Larsson	3,2330
D:o	N. 7 Vaarberga,	„ Hans Nilsson	2,0440
D:o	N. 51 D:o	„ Hans Nilsson	0,2510
D:o	N. 30 D:o	„ Måns Larsson	2,8140
D:o	N. 13 D:o	„ Karl P. Nilsson	4,7700
D:o	N. 43 D:o	„ Jöns Andersson	1,6180
D:o	N. 43 D:o	„ Ola Jönsson	1,9020
D:o	N. 30 D:o	„ Måns Larsson	——
D:o	N. 20 Rödemp,	„ And. Nilsson	0,0500
D:o	N. 20 D:o	„ Nils Larsson	0,0300
Rödemps kyrkohudbetalare,		inn. J. Th. Malm	1,0890
Mensalhemmanet	N. 16 Rödemp,	arr. Ola Åkesson	0,1720
D:o	N. 8 D:o	„ Sven Andersson	0,0800
D:o	N. 25 D:o	„ And. Mattssons Enka	
		Summa	27,8700

Öfriga mark utgöres huvudsakligen af åker samt en mindre del till åkerodling otjänlig mark såsom torfgrafvar o.d.

Den genom själfva odlingsarbetet uppkommande förbättringen å förenämnda 27,8700 hektar odlingsmark utöfver den genom vattenafledningen uppstående förbättringen uppskattas till samma summa som själfva odlingskostnaden, hvilken sinare beräknats till 60 kronor per hektar eller för 27,8700 hektar till 1672,20 kronor.

8:o Enligt det uppräknade kostnadsförslaget uppgå samtliga vattenafledning- och dikningsomkostnader till 112,868 kronor 27 öre.

De nu länsökande ecklesiastika boställenas ställning till arbetsföretagen Hammarsrånnas och Kalusåns reglering synes af nedanstående tabell:

Hemmanets nummer	Hemmantal	Hemmans, lägenhetens och innehafvares namn	Jordförbättringens värde genom vattenafledningen Kr.	Öre	Ankostnader till vattenledningen och dikningen Kr.	Öre
1	2	3	4		5	
		Malmöhus län				
		Stora Köpinge by och socken				
		Kyrkoängen till St. Köpinge kyrka, brukare				
		Kyrkoladen H. A. Fragäde, arr. Måns Mårtensson N. 35	923	05	447	67
25	1/4	St. Köpinge klockaregård, innehl. C. Johansson	177	33	121	18
26	3/4	St. Köpinge kyrkohardebostäen, innehl. Kyrkoh.				
		H. A. Fragäde, arr. Måns Mårtensson	355	18	179	43
		Kristianstads län				
		Ingelstorps by och socken				
1	1	Ingelstorps kyrkohardebostäen, innehl. Kyrkoh.				
		C. F. von Lydow, arr. A. Vester och Ingman Andersson	3407	37	1742	72
20	1	Mensalhemman, arr. Andes Larsson	1324	52	641	52
		Wallberga by och socken.				
7	1	Mensalhemman, arr. Hans Nilsson N. 13	1351	45	675	88
51	1/2	D:o „ Hans Nilsson N. 51	224	79	109	24
30	1/2	D:o „ Måns Larsson	1817	21	906	85
13	1/2, 1/2	D:o „ Hans Nilsson & Per Nilsson	1580	40	840	01
43	1/8	D:o „ Jöns Andersson	703	66	393	07
43	1/4	D:o „ Ola Jönsson	672	72	325	58
30	1/2	D:o „ Måns Larsson N. 30	215	76	120	26
		Köderups by och socken				
20	1/2	Mensalhemman, arr. Andes Nilsson	221	84	108	17
20	1/2	D:o „ Nils Larsson	220	86	107	10
1	7/8	Köderups kyrkohardebostäen, innehl. Prosten J. H.				
		Malm, arr. Sven Jönsson Wallberga N. 20	1001	18	485	16
16	1	Mensalhemman, arr. Ola Åkesson	355	14	172	43
8	1	D:o „ Sven Andersson	375	32	222	27
25	1/2	D:o, arr. Aug. Mattsson Enka, brukare Mårten Andersson	515	83	250	61
		Summa	15443	61	7849	15

9:o Häraf framgår, att ofvanstående ecklesiastika boställens samtliga utgifter för arbetsföretaget Hammarsräms och Kabusäns reglering uppgå till — odlingskostnaderna dock oberäknade — 7849,15 kronor. Och då den genom vattenafledningen för dessa boställen uppkommande jordförbättringen uppgår till 15443 kronor 61 öre, så komma ifrågavarande boställen att tillskyndas en nettovinst genom vattenafledning- och dikningsföretaget af icke mindre än 7594 kr. 46 öre. Hätill kommer, att enligt erfarenhet från det redan delvis utförda arbetet man har full visshet om, att arbetskostnaderna blifva väsentligen billigare, än det upprättade kostnadsförslaget angifver.

Af ovanstående måste man anse, att dessa boställen tillskyndas en afsevärd fördel genom företaget, och att de gingo minsta om en betydande förbättringsmöjlighet, dent boställenas areal onödigtvis blefve förminskad genom jordafträdelse enligt 76 § dikningslagen, hvadan jag anser mig böra lifligt tillstyrka bifall till boställsinnehafvarns anhållan om rätt att inga i vattenafledningsföretaget och vinna delaktighet i odlingslånet.

10:o Vid allmänt sammanträde med intressenterna i arbetsföretaget Hammarsräms och Kabusäns reglering, hållet å Ingelstorps skolhus den 22 Augusti 1901 fattades följande beslut:

"Med hänsyn dertill, att enligt Kongl. Maj:ts Nådiga kungörelse den 14 Juni 1901 angående rätt för ilnehafvare af civil- ecklesiastikstaten anslagit boställe eller hemman att vinna delaktighet i odlingslån, det nu blifvit öfven för boställsinnehafvarne

och arrendatarerna väsentligt förbättrade vilkor att ingå såsom aktive deltagare i företaget, och då det anses fördelaktigt ej mindre för öfrige delegare i företaget än ock för bortförmyndarna och andra, att afsägelse enligt 76 § i gällande lag om dikning egde rum i så liten utsträckning som möjligt, så hedlöto enhälligt, att en hvar delegare i företaget, som för samma företag möjligen gjort sådan afsägelse, som här ofvan nämnts, icke desto mindre skall ega rätt, att så vidt på medintressenterna i företaget beror, ånyo ingå i företaget, om han derom gör vederbörlig anmälan till behörig länsstyrelse, för att i dess protokoll införas före 1902 års utgång, hvarvid dock utdrag af vederbörande länsstyrelses protokoll böra tillställas ordföranden i arbetsföretaget, som i så fall har att vid sammanträde med delegarne detsamma meddela."

Kristianstad i April 1902.

A tjänstens vägnar:
E. Wilh. Ewe
Statens kanalbruks-Ingenjör.

Bil. Lit. Ee.

Afskrift

Oscar etc.

Vår synnerligen etc. Sedan i anledning af vederbörande indelningshavares och arrendators afsägelser af den bättnad, som genom deltagande i ett vattenafledningsföretag, afsedt Hammarsrännas och Habendorps reglering, kunde beredas medannämnda egendomar W. J. hade genom nådigt bref den 15 december 1899 för-

ordnat, att i afseende å följande inom Kristianstads län belägna fastigheter, nämligen Rödmyre prestgård N:1 samt mensalhemmanen Rödmyr Nrs 8, 16, 20 och 25 i Rödmyre socken, Ingelstorps prestgård N:1 och mensalhemmanet Ingelstorp N:20 i Ingelstorps socken samt mensalhemmanen Vallbyga Nrs 7, 13, 30, 43 och 51 i Vallbyga socken, skulle förfaras enligt 76 § i lagen om dikning och annan afledning af vatten den 20 juni 1879, på grund hvaraf under den 19 februari 1900 till Vår behållningshafande ingifvits anmälan att å Våra och Kronans vägnar afsägelse gjordes af den bidrag, som genom ofvannämnda vattenafledningsföretag kunde beredas berörda egendomar, dels dock genom nådigt bref den 21 december 1900 beträffande Stora Köpinge prestgård N:26 och lägenheten Kyrkoängen samt Stora Köpinge klockargård N:25 alla i Stora Köpinge socken af Malmöhus län, förunderfvit enhanda förfaringssätt, hafva indelningshafvarne och arrendatorerne af samma egendomar uti en till Oss ingifven ansökning under åberopande af det förhållande att genom nådiga kungörelserna den 14 juni 1901 meddelats för postställeshafvare gynsammare bestämmelser i afseende å odlingslån erhållande och betalningsvillkor, samt att, såsom af ett bifogadt protokollsutdrag styrktes, öfriga delägare i företaget, i hvad på dem berodde, medgifvit sökandena att återinträda deri, i undudänighet anhållit att förklaras berättigade att ingå i företaget samt vinna delaktighet i odlingslån.

Jemlikt nådig remiss hafven Vi uti ärendet låtit å kyrkostämma höra vederbörande

församlingar äfvensom inhemtat underdåniga yttranden af domkapitlet i Lund samt Vårt befallningshafvande i Kristianstads och Malmöhus län, hvarjemte Vi den 21 februari 1902 afgifvit gemensamt underdånigt utlåtande i ämnet.

Vid föredragning af ditta ärende hafva Vi funnit godt i nåder förklara, att ofvan omförmälda nådiga beslut af den 15 december 1899 och den 20 december 1900 icke innebära hinder för vederbörande boställshafvare och arrendatorer att i företaget deltaga, samt att, derest de önska erhålla delaktighet i odlingslån för företagets utförande, de hafva att iakttaga hvad derom stadgas i nådiga kungörelsen den 14 juni 1901 angående, bland andre, innehafvare af ecklesiastikstaten, anslaget boställe eller hemman rätt att vinna delaktighet i sådant lån. Hvilket Vi Eder till kännedom och vederbörandes förständigande härigenom meddela. Stockholms slott den 14 mars 1902.

Oscar

Claëson.

Till kammarkollegium och statskontoret ang. rätt för vissa indelningshafvare och arrendatorer af ecklesiastika egendomar att deltaga i ett företag, afsende Hammarsjöns och Kalfsdens reglering.

Rätt afskrifvet bestyrkes Stockholm och Kongl. Ecklesiastikdepartementet den 29 Mars 1902.

ex officio
H. Westerling
registrator.

Härtill bilagorna Ee1 – Ee2 Bil. till Ee7

Resolution

Länsstyrelsen och Domkapitlet hafva granskat handlingarna, och enär enligt den utredning, som i ärendet förebragts, den med ifrågavarande vattenafledningsföretag, benämnd Hammarsrannes och Kabelåns reglering åsyftade fördel för de i ansökningen omförmälda fastigheter, nämligen Rödemps prestgård N:o 1 samt mensalhemmanen Rödemps N:o 8, 16, 20 och 25 i Rödemps socken, Ingelstorps prestgård N:o 1 och mensalhemmanet Ingelstorp N:o 20 i Ingelstorps socken, äfvenson mensalhemmanen Vaxbinga N:ri 7, 13, 30, 43 och 51 i Vaxbinga socken, synnerligen afsevärd och fullt motsvarande de på fastigheterna belägnade andelar i beräknade vattenaflednings- och odlingskostnader, finna Länsstyrelsen och Domkapitlet lagligt att dels jämlikt Kongl. Förordningen den 6 Juli 1849 om deltagande i vattenafledning för bortställande annan statens tillhörig jord tillåta kontraktsprosten J. J. Malm såsom innehafvare af Kyrkoherdebostället 7/8 mantal N:o 1 Rödemp, Nils Svensson såsom arrendator af mensalhemmanet ett mantal N:o 8, Ola Åkesson såsom arrendator af mensalhemmanet ett mantal N:o 16, Anders Nilsson och Nils Larsson såsom arrendatorer hvardera af 1/2 mantal af mensalhemmanet ett mantal N:o 20, Enkan Helna Eskjärnsdotter såsom lifstidsstädjeinnehafvare af mensalhemmanet 1/2 mantal N:o 25 allt Rödemp, i Rödemps socken, Kyrkoherden C. von Sydow såsom innehafvare af Kyrkoherdebostället ett mantal N:o 1 Ingelstorp, Anders Larsson såsom arrendator af mensalhemmanet ett

mantal N: 20 Ingelstorp i Ingelstorps socken samt Andres Persson såsom livstidsstädjoinnehafvare af mensalhemmanet ett mantal N: 7, Hans Nilsson såsom arrendator af mensalhemmanet ett mantal N: 13, Måns Larsson såsom arrendator af mensalhemmanet ½ mantal N: 30, Ola Jönsson och Jöns Andersson såsom arrendatorer af hvardera ½ mantal af mensalhemmanet ½ mantal N: 43, och Nils Hansson såsom arrendator af mensalhemmanet ½ mantal N: 51, allt Vallberga i Vallberga socken all med öfriga egendomsinnehafvare i Särslöf deltaga med rätt till åtnjutande under dess bestämmelse af den vinst för egendomarne, som genom Särslöf uppkommer, dels jämlikt Kongl. Kungörelsen den 14 Juni 1901 angående rätt för innehafvare af civil- eller ecklesiastikstaten anslagit beställe eller hemman att vinna delaktighet i odlingslån, förklara ofvannämnda personer i deras förutnämnda egenskaper vara oförhindrade att för de egendomar, som af dem innehafvas, vinna delaktighet i odlingslån.

Den, som med denna resolution icke åtnöjes, egen hos Kongl. Maj:t och Rikets Kammarkollegium anföra besvär, hvilka böra ingifvas eller må på klagandens egnt åtanke, i bestämt bref med allmänna posten insändas, och bör dervid iakttagas: att besvären inkomma, om enskild part är klagande, inom klockan tolf å trettionde dagen och, om klagan föres af menighet, inom klockan tolf å femtiofemte dagen efter erhållen del af resolutionen, dälgifningsdagen

räknad, men i båda fallen, om besvärstiden utgår på helgdag, å nästföljande söckenedag för klockan tolf. att vid besvären skadan fogas bevis om tiden, då resolutionen blifvit klaganden delgifven, att besvären deraf de icke äro af klaganden egenhändigt undertecknade, bära af behörig fullmagt för ingifvandet men icke undertecknade äfvägas, och att besvären, när klaganden icke sjelf kan skrifva, bära af författaren med utsättande af namn, hyrla och bostadsort underskrifvas, men försummas något af hvad sålunda är föreskrifvet, skall den klagande förlorat sin talan och beslutet kommer att emot honom för laga kraftvunnet anses.

Christianstads Landskontor den 28 Maj 1902

A Donkapitlets vägnar
G. Billing

M. G. Dela Cardie.

Esaias Cederwall.

J. M. Sjögren.

Bil. Nr. E 1.

Till
herr kyrkoherden H. A. Tegårdh.

Sedan herr kyrkoherden jemte klockaren C. Johansson i skrifvelse den 15 sistlidne maj anhållit, dels att jemlikt Kongl. förordningen den 6 juli 1849 om deltagande i vattenafledningsföretag för bostäder m. m. tillåtelse måtte meddelas herr kyrkoherden såsom innehafvare af kyrkoherdeboplatsen 3/4 mantal N:o 26 Stora Köpinge och Stora Köpinge kyrkas derunder brukade

jord "Kyrkoängen" samt hemälde Johans-
son såsom innehafvare af klockarbostället
1/4 mantal N:o 25 Stora Köpinge att med öfriga
egendomsinnehafvare deltaga i vatten-
afledningsföretaget Hammarsrännas
och Kabusåns reglering med rätt till
återjutande under herr kyrkoherdens
och hemälde klockares bestämmande af
den vinst för egendomarne, som
genom företaget uppkommer, dock
att jämlikt Kongl. kungörelsen den 14
juni 1901 angående rätt för innehaf-
vare af civil- eller ecklesiastikska-
ten deltagit beställe eller hemman
att vinna delaktighet i odlingslån,
så som landshöfdingeembetet och dom-
kapitlet för hvar kyrkoherdens kän-
nedom och klockaren Johanssons
förständigande härmed tillkänna-
gifva, att länsstyrelsen och domka-
pitlet finnit skäligt bifalla ifråga-
varande ansökning i dess helhet.
Malmö landskontor den 15 juli 1902.
Landshöfdingeembetet: A Domkapitlets vägnar
H. Cawallin Fritz Hauberg. Pehr Eklund

B. Wirsén

Bil. Lit. Sb.

Afskrift af protokoll hål-
lit vid allmänt sammen-
träde i Ingelstorps skol-
hus med delegarne i ar-
betsföretaget Hammars-
rännas och Kabusåns

reglering Måndagen den 18 Mars 1902.

§ 1.

Sedan arbetsdirektionens ordförande Nils Andersson i Ingelstorp öppnat sammanträdet utsågs på hans förslag undertecknad Statens Landbruks Ingenjör E. W. Ewe att leda dagens förhandlingar och uppsätta nödigt protokoll.

§ 2.

Kungörelse om dagens sammanträde hade, såsom genom företeedda tidningsexemplar utvisades, blifvit infärd i tidningen Ystads Posten för den 22 Februari och 5 Mars innevarande år och förklarades i anledning deraf enhälligt sammanträdet behörigen och i laga ordning utlyst.

§ 3.

De enligt § 10 i protokollet från allmänna sammanträdet den 22 sistlidne Augusti utsedda revisorerna hade till denna dag afgifvit berättelse öfver arbetsdirektionens förvaltning och kassörens räkenskaper allt ifrån förrättningens början till och med 1901 års slut, och hade denna berättelse blifvit infärd i kassörens kassabok öfver föreningen. Kassaboken i fråga likasom också revisionsberättelsen företeddes till granskning, sedan berättelsen för delegarne uppläsits.

§ 4.

De i föregående § 3 omnämnda räkenskaperna och den der beskrifna revisionsberättelsen godkändes, hvarefter full och fullkomlig ansvarsfrihet enhälligt beviljades såväl åt kassören för hans räkenskaper som åt arbetsdirektionen för dess åtgärder och förvaltning allt ifrån företagets början till och med föregående års slut.

§ 5.

På förslag af Assessorn Friherre Carl Cederström beslöts enhälligt, att, med särskild hänsyn till arbetsdirektionens behof af ytterligare medel till arbetenas fortsättande snarast möjligt samt i betraktande af ovissheten om ytterligare odlingslåns beviljande i händelse af det i § 3 från allmänna sammanträdesprotokollet den 22 sistlidne Augusti beskrifna tillvägagångssätt rörande afstående af det redan beviljade odlingslånet, under uppehållande af det vid omförmälda sammanträde fattade beslut i denna del, det enligt Nådigt bref den 28 Juni 1901 beviljade odlingslånet 46100 kronor skulle af vederbörande delegare antagas, och nödiga handlingar härför upprättas fortast möjligt.

§ 6.

Arbetsdirektionens ordförande Handlanden Nils Andersson i Ingelstorp samt kassören för företaget Handlanden Ingvar Ingvarsson likaledes från Ingelstorp

bör utsägas enhälligt att gemensamt ej min-
dre afsluta kontrakt å såväl deras vägna, hvilka redan genom nådiga brefvet den 28 Juni 1901 beviljats odlingslån, som också å deras, hvilka framdeles kom-
ma att söka liknande lån, lyfta och utkvittera samtliga odlingslånehelopp
både de, som redan beviljats och de, som framdeles möjligen kunna komma att beviljas till detta företag, samt att i öf-
rigt beträffande odlingslånet vidtaga alla för företagets erforderliga åtgärder, än också föranstalta om nödiga odlingslånhand-
lingars upprättande för att bereda öfriga i företaget ingående meddelagare, som ännu ej beviljats odlingslån, rätt till sådant.

§ 7.

Nödiga kontrakt och förlindelser samt öfriga handlingar för det redan beviljade odlingslånet undertecknas och bevittnades.

Då emellertid en del odlingslåneökan-
de ej tillstädeskommit till detta sammanträde och sålunda ej nu kunde under-
skrifva odlingslåneförlindelserna, uppga-
dlogs åt kassören, Ingvar Ingvarsson i Ingelstorp att på lämpligt sätt föran-
stalta om namnundskriftenas erhål-
lande. För den skull utsattes nytt möte i Ingelstorp till Fredagen den 21 dennes.

§ 8.

De odlingslåneanmäl, som framdeles komma att erhållas, skulle enligt nu fat-
tadt beslut tillvägas den för företaget

gemensamma kassan och i öfrigt på bästa sätt för företaget användas eller genom direktionen förvaltas, skolande delegarne framdeles närmare besluta om sättet för vederbörande odlingslånetagares godtgörande i anledning härav.

§ 9.

Det beslöts att handlingar för nya lånesökandes underskrift skulle vara tillgängliga hos kassören under högst fjorton dagars tid.

§ 10.

Till att jämte ordföranden för dagen underskrifva och justera dagens protokoll utsågos Ingenjören N. Nilsson å Hedvigsdals gård samt Kamrern N. Gyllenberg i Ingelstorp.

Ingelstorp den 10 Mars 1902.

E. Wille, Ewe
Statens Landtbruks-Ingenjör
Ord. vid sammanträdet.

Justeras, som ofvan.

N. Nilsson. Nils Gyllenberg.

Rätt afskrifvet bestyrkes:

Kristianstad i Maj 1902.

Ex officio
E. Wille, Ewe
Statens Landtbruks-Ingenjör.

Förestående häfte benämnt "Betänkande och öfriga odlingslånehandlingar rörande Hammarsrännas och Kabusåns reglering inom Kristianstads och Malmöhus län", innehållande för-

utom titelblad ett hundratolf (112) skrifna och paginerade sidor, befunnet lika lydande med originalhäftet jämväl hvad beträffar ej mindre den af Kungl. Sågs- och Plattenbyggnads-Styrelsen å titelbladet tillfogade påskrift af 21 September 1903 än ock de i originalhäftet införda blyertsanteckningar, betygas.

Kristianstad den 7 November 1903.

Ex officio
E. Hilbert
Statens Landtbruks-Ingenjör.

KUNGL. LANTBRUKSSTYRELSEN

M 5*0010

6

Nr 276

28447

Afskrifter af
Häftet 1a
Betänkande
och öfriga odlingslånhandlingar rörande
nya odlingslånsökande
i
Hammarsrännas och Räbusåns
reglering
inom Kristianstads och Malmöhus län
upprättat år 1907 af
E. Hjelt Due
Statens Landbruks-Ingenjör

Afskrift

Sunnor den af Kongl. Maj:t den 28 Juni 1901 nådigst fastställda arbetsplanen.
Stockholm den 15 Augusti 1901
I Kongl. Väg- och Vattenbyggnadsstyrelsens vägnar
A. F. O. Cellerberg. Johan Björnström.

Häftet 1.

Betänkande

och öfriga odlingslånehandlingar
rörande

Hammarsrännas och Rabusaåns reglering m. m.

inom Röderups ley och socken, Wanberga ley och socken, Ingelstorps och Hammars leyar i Ingelstorps socken af Ingelstads härad och Kristianstads län samt inom Köpinge och Rabusa leyar i St. Köpinge socken af Herrestads härad och Malmöhus län, upprättade i ofvanbetecknade odlingslån under år 1900 af

E. Hillström
Statens Landtbruks-Ingenjör.

Handlingarna innehålla Ett hundra tretton (113) skrifna och paginerade sidor, betyggas

Ex officio

E. Hillström
Statens Landtbruks-Ingenjör.

Öfversigtskarta

Skala 1:100.000.

I och för Hammarsrännas och Kabusaåns reglering samt dermed i samband stående dikning för torläggning afräuinkadad mark inom Köderups by och socken, Vaalleryaby och socken samt Ingelstorps och Hammars byar

i Ingelstorps socken af Ingelstads härad och Kristianstads län och inom Röpinge och Rabusa byar i St. Röpinge socken af Herrestads härad och Malmöhus län, har undertecknad Statens Landtbruks-Ingenjör efter åren 1894–1898 verkställd läga synefarräning och på grund af Kongl. Landtbruksstyrelsens skrivelse den 5 Februari 1898 ordlingelåns skriftande afgifva nedanstående af jalonkarta och profilritningar jämte andra handlingar åtföljda förslag och

Betänkande

af Afdikningsområdets beskaffenhet m. m.

Afdikningsområdet består af såväl åker som i allmänhet för odling lämplig ängsmark. En del af sankmarken nämligen den som är belägen omkring Rabusaån, nedre delen upptill ungefär midt för Rabusa bostäder, egentl. F gårdsbyggnader, ligger dock så lågt relativt Österjöns hög-vattennivå, att den ej kan föreskrifvas till odling. Af denna mark tycker dock intet länsökandena. Utom nu nämnda mark finnas dock andra områden, bestående af gamla torfgrafvar, så lågt belägna, att de enligt en särskild bilaga till D i 1898 års synehandlingar häftet 1, hvilka handlingar här nedan närmare beskrifvas, ej kunna med den bestämda regleringen förläggas till just lagenligt djup. Af länsökandenas mark har dessförutom i detta betänkande och i här vidfogade tabeller N:o 1, 2 och 3 eller bilagorna till. A, Ab och Ba den mark som ansetts hädre böra odlas än ligga som ängsmark, hvilken ej ligger lägre, än att den efter regleringen får förläggningsgraden 0.7. I bil. till. D omnämnd här ofvan finnas alla egofigurer angifna, som af regleringen ansetts kunna hafva nytta, men som dock

ej komma att ernå full torrläggningsgrad eller torrläggningsgraden 1.0, och af denna längd bil. lit. D framgår alltså, huilka af odlingslånesökandinas ansökningar, som enligt detta betänkande ej föreslås till odling. Följt framgår af synemannens utlåtande bil. lit. C, särskildt i kom. 6 åsomlides i 1898 års synehandlingar häftet 2, huru torrläggningsgraderna beräknats.

Markens naturliga beskaffenhet finnes närmare beskrifven i här bifogade under laga syneförrättningen, som afslutades den 25 Nov. 1898, upprättade handlingar, bilaga lit. A häftet 2. Syneförrättningshandlingarne äro sammanförda i ett särskildt band häftet 2. Af omnämnde beskrifning bil. lit. A, i synehandlingarne jemförd med tabellen 1, bil. lit. Aa tillhörande detta betänkande, som tillsammans med öfriga här vidfogade bilagor benämnes odlingslånehandlingar och inhäftade i särskildt band, häftet 1, framgår:

	Har
att hela företagets omfattar åker	265,7700
äng och odlingsmark lämplig för odling till åker	377,2710 *)
Ängsmark, utan annan jord, hvari inbegripes den mark, som enligt synehandlingarne bilaga lit. D efter regleringen ej uppnår torrläggningsgraden 0,7 och som icke blir lämplig för odling	40,5170
Summa hektar	683,5580.

Odlingslån söktes enligt skrifvelser till arbetsdirektionen för Hammarsträsk och Kahusäns reglering af den 20 Febr. bil. lit. Da, 27 Febr. bil. lit. Ea, den 19 Juni och 27 Sept. bil. lit. Fa, – Fa4, aut år 1899 samt enligt utdrag ur protokollet vid allmänt sammanträde med delägarne i företaget den 10 Juli 1899 bil. lit. Ga, åsomsom enligt skrif-

*) Häraf hänföra undan 157,186 har de lämnesområde.

ordse. från Göran Svensson i Hammar af den 24 Nov. 1899 bil. lit. Ha, från Måns Persson Käs-berga af den 8 Nov. 1899 bil. lit. Ia, från Anders Nilsson Rödmyr af 26. Nov. 1899 bil. lit. Ka, från Sven Nilsson och Johan Larsson i Rödmyr af den 8 Decemb. 1899 bil. lit. La samt från Anna Ingvarsson m. fl. af den 10. Decemb. 1899 bil. lit. Ma, samtliga intagna i förliggande ordingslänshandlingar häftet 1. Enligt dessa skrifvelser sökes ordingslån alltså af egarne till följande å hithörande plankartor med blå cirklar O omslutna egolitera nemligen

inom Malmöhus län och St. Köpinge socken

Rabuna by	1/4 mtl.	N:3	Ola Andersson å N:3 för egolit.		C_1
	5/32 „	„ 7	Nils Larsson	„	I
	31/208 „	„ 5	Anton Jacobæus från Julebo	„	L
St. Köpinge by	1/24 „	„ 31.32	Ola Andersson i Rabuna N:3	„	C_2
	1/32 „	„ 22	dr	„	V_1
afsändring från		„ 33	Hans Olsson å Ingelstorp N:40	„	Ab_1
afs. och	1/8 „	„ 33	Hans Olsson å Ingelstorp N:40 och Nils Jönsson	„	Ab_2
afs	„	„ 33	Hans Olsson i Ingelstorp N:40	„	Ae
	1/2 „	„ 30	Kyrkoherdeämbetet Reimann Köpingeby	„	Af_1
	1.1.1/4 „	2.3.4	dr dr	„	Af_2
	1/2.1.1/2 „	7.10.16			
	„	29	dr dr	„	Ag_1
	„	28	dr dr	„	Ag_2
	„	15	dr dr	„	Ag_3

inom Kristianstads län Ingelstorps socken

Ingelstorp by	1/2 mtl.	N:48	Nämndeman Nils Svensson för egolit.		Ak_2
	1/2 „	„ 6	Per Persons Enka O. Hoby	„	Be
	1/2.1.1/2.1/2 Gles.	„ N:7.9.11.14 „ 26-30	Hedvigsdals gård Greffinnan Amalie Adlercrantzs efterträdare Friherre Carl Cederström i Kristianstad	„	Bg.
	1/2.1/2 Gles.	„ 31.32.33.			
	1/2.3/8	„ 34.41			
	1/2	„ „ 50			
	3/32 „	„ 43	P. H. Sylvans arf. av. Per Svensson	„	Bh
afs. från		„ 10	Bengt Persson N:35	„	Bm_1

Ingelstorpsby	4/9 mtl.	N. 10 Nils Andersson med förbehåll att ej behöva odla enl. 1299 för egodel.	Bm_2
afs.	„	„ 10 Ingvar Ingvarsson N. 42	„ Bn_1
1/4	„	„ 42 d:o med förbehåll att ej behöva odla enligt 734-732	„ Bn_2
1/6	„	„ 36 Ingvar Ingvarsson med förbehåll att ej behöva odla	„ Bn_3
1	„	„ 25 Andres Nilsson	„ Bv
13/128	„	„ 47 Hans Håkansson	„ Ce_2
13/92	„	„ 13 } Byggm. J. Rosengrist å N. 13 (Åkerås)	„ Ch
1861/14000	„	„ 39 }	
afs.	„	„ 10 Snickaren Nils Svensons hustru Kristi Larsson i Tomelilla	„ Er
Hammarsby 1/2	„	„ 15 Måtten Jönsson d. ä.	„ Cs_1
1/960	„	„ 10 d:o	„ Cs_4
26191/1576256	„	„ 12 Nils Henriksson å N. 11	„ Cy_1
3/14	„	„ 11 d:o	„ Cy_2
1259/24576	„	„ 12 Nils Kristensson	„ $Cä$
afs.	„	„ 4 d:o	„ Df_2
3307/73728	„	„ 12 Ola Svensson å N. 12	„ Dh_1
afs.	„	„ 4 d:o	„ Dh_2
1/2	„	„ 14 Andres Svensson {med undantag för ödeg. af 1.5 hektar enligt fj. 1086}	„ Di
8/27	„	„ 4 Sven Gudmundsson	„ Dk
afs.	„	„ 4 Nils Olsson i Rödmyr N. 29 i N. 7	„ Dl
1/8	„	„ 4 Nils Kristensson å N. 12	„ Dn_1
afs.	„	„ 13 Anna Dahlbeck	„ Dn_2
71/192	„	„ 13 Måtten Larsson	„ Do
31/768	„	„ 13 J. A. Friberg stubbhus och Ola Nilsson	„ Dq
1/160	„	„ 10 Aug. Svensson d. ä. Wausberga	„ Dt
119/11520	„	„ 10 Sven Nilsson	„ Eb
1/160	„	„ 10 Göran Svensson Wausberga med fiskt från odling å fj. 1188	„ Ec
1/480	„	„ 10 Per Hammargrist	„ Ed
1/2	„	„ 3 Lasse Måtensson N. 3	„ Ee_1
afs.	„	„ 1 d:o	„ Ee_2

Hammarsby	1/16 mtl.	N. 7	Mårten Jönsson d. ä. N. 15 för egoliv.	Eg3
	3/16 „	„ 1	Andres Persson	„ Eg
	lgh.	„ 54	Måns Olsons N. 10 Enka	„ En
	lgh.	„ 52-53	And. Persson i Lödunp. N. 26	
	afs.	„ 10	Sven Olsson i d. N. 7	
	lgh.	„ 51	Sven Nilsson i d. N. 30	

Wauneberga socken

Wauneberg	1/4 mtl.	N. 9	Enkan Kristina Persson	„ Fk
	3/8 „	N. 23	Per Ingvarssons Enka, Anna Ingvarsson, Johanna Ingvarsson och Kristina Ingvarsson, arrendator Carl Larsson	„ Fo1
	1/8 „	„ 12	d. d. d.	„ Fo2
	1. 1/2 „	„ 25.29	Hedingsbergård, Gustafsson Anders Cederström efterl. Hansson Filure	„ Fz
	1/2. 1 „	„ 39.52	Carl Cederström i Christianstad	
	lgh.	„ 56	Per Olsson N. 56 afs. Jan N. 47	„ Fä1
	13/112 „	„ 44	Per Olsson N. 44	„ Fä2
	1/12. 1/16 „	„ 9.14	Jöns Gudmundsons efterl. Per Isaksson	„ Gb
	9/256 „	„ 14	Ake Larsson N. 14	„ Gd1
	9/256 „	„ 46	d.	„ Gd2
	lgh.	„ 54	d.	„ Gd3
	131/896 „	„ 4	Nils Rasmusson	„ Gx
	5/32 „	„ 4	Claus Mårtensson	„ Gy
	37/192 „	„ 22	Lars Jönsson	„ Gz
	9/256 „	„ 14	Ake Larsson å N. 14	„ Ha1
	9/256 „	„ 46	d.	„ Ha2
	293/2304 „	„ 49	Ola Persons Enka Storkholmsgården för 2/3 och mosen Håkan Andersson N. 12 Lödunp. för 1/3	„ He1
	293/2304 „	„ 49	Ola Persons Enka Storkholmsgården	„ He2
	afs.	„ 32	Måns Persson Kärberga	„ Ho
	1/96 „	„ 15	Ola Andersson	„ Hv
	9/80 „	„ 18	Jöns Nilsson	„ Id
	5/32 „	„ 28	Nils Person	„ Ik
	23/160 „	„ 26	Assar Olsons Enka och sonen Andres Assarsson m. fl.	„ Il

Ulaurberga by 17/512 mtl. N:49 Hans Larsson för egolin. Kx
1/64 „ „ 49 Per Larsson „ Ky

Köderups socken

Köderups by afs. 259/4608 mtl. N:11 Länsmansman Sven Nilsson N:30 och Johan Larsson N:21 „ Is
afs. från „ 12 Sven Eriksson Ulaurberga „ Ke,
1/8 mtl. „ 7 d. „ Ke₂

Adlingslän söker vidare för följande egolinor en kemman, alla af ecklesiastisk natur, för hvilka lätnaden i företaget enligt 76 § i gällande lag om dikning, blifvit afsagd, se bil. lit. Na och Od häftet 1. nämligen inom

St. Köpinge by utjord St. Köpinge Kyrka Kyrkoängen Brukare Kyrkoherden H. A. Sjögårds, arrendator Måns Månsson N:35 för egolin. S
1/2 mtl. N:25 St. Köpinge Klockargård Tunk. Kantor C. Johansson „ T
3/4 „ „ 26 St. Köpinge prestgård Tunk. Kyrkoherde H. A. Sjögårds „ U
Ingelstorpsby 1 „ „ 1 Ingelstorps prestgård Tunk. Kyrkoherde C. v. von Sydow „ Bi
1 „ „ 20 Mensalkemman arrendator Aug. Larsson „ Bk
Ulaurberga by 1 „ „ 7 Mensalkemman Utr. Hans Nilsson N:13 „ Fi₁
1/2 „ „ 51 Mensalkemman Utr. Hans Nilsson N:51 „ Fi₂
1/2 „ „ 30 Mensalkemman Utr. Måns Larsson „ Fl
1/2, 1/2 „ „ 13 d. Utr. Hans Nilsson och Per Nilsson „ Ia
1/8 „ „ 43 d. Utr. Jöns Andersson „ Ie
1/4 „ „ 43 d. Utr. Ola Jönsson „ If
1/2 „ „ 30 d. Utr. Måns Larsson N:30 „ Kn

Röderyds by ½ mtl. N:o 20 Mensachemman Anr. Anl.
Nilsson för egolin. Ki
½ „ „ 20 d. Anr. Nils Larsson „ Kk
7/8 „ „ 1 Röderyds prestgård Tunsl.
Prästen J. K. Malm „ Km
1 „ „ 16 Mensachemman Anr. Ola Åkesson „ Kp
1 „ „ 8 d. Anr. Lars Andersson „ Kq
½ „ „ 25 d. Anr. Anl. Mattsons Enka „ Kr.

Dessa litera, för hvilken åtnjuten är afsagd, äro å kartan omslutna med en blå cirkel med blå diameter igenom ⊖.

Särskildt anmärkes här, att afsägelsen för ecclesiastika boställena egolin. S. Torl U i Stora Köpinge af Malmöhus län väl ännu icke vunnit Kongl. Maj:ts stadfästelse, hvilket synes hafva berott derpå, att Kongl. Maj:ts Befallningshafande i Malmöhus län för så vidt lin underteckneds kännedom kommit ej undersatt frågan Kongl. Maj:ts nådiga pröfning vid tiden för dessa handlingars upprättande. Men det icke hinder för afsägelsen inom Kristianstads län förefunnits, såsom framgår af bil. lit. Oa, har undertecknad ansett, att de afsägelser skett så väl från innehafvarne som från kommunen i St. Köpinge, hvar namnda egolitera bort intagas bland dem, från hvilka afträdelse af jord kommer att ske, på det att länssumman må få utgå till ifrågavarande företag till största möjliga belopp. Sammanlagda förteckningen af omförmälda sankmarker tillhörande egolin. S. Torl U utgör 1455,56 kronor, och det odlingslånbelopp, som för dessa egolitera kan ifrågakomma blir, om afsägelsen betraktas gifvit, högst 747,28 kronor. Gifvas ej undertecknad förslag att intaga omskrifna egolitera bland dem, för hvilka lån sökes, men för hvilka afsägelse skett, bör länssumman, som här nedan tillstyrkes min-

skas med sitt räknade belopp 727,28 kronor. Förskriftet sammandrag af egoförskriftningen och värderingslängden m. m. återfinnes i hitfogade bilaga lit. Ba.

Afdikningsområdets vattenskador orsakas genom vattendragets förutvarande för ringa djup och vanligen, synnerligast ofvan om afvägningspålen N:o 64a, att för ringa bredd, såsom synes af regleringsförslagets tillhörande profil- och sektionsritningar pl. 4 och 5. I Rabusaån varierar vattendragets djup under markytan för regleringen ofvan om bron vid afvägningspålen N:o 74a mellan 0,9 och 1,2 meter, men enligt regleringsförslaget vanligen mellan 1,1 och 2,5 meter, såsom framgår af profilritningarne. Botenbredden å nämnda Rabusaåns öfre del, mellan pålarne N:o 64a och lit. f, i förslaget ökad från i allmänhet 1,5 å 2 meter till enligt beräkningar erforderliga 9 meter, hvaraf regleringen ottra behof på det tjäliga framgår. I fortsättningen, Hammarsåna, varierar djupet för regleringen mellan 0,7 och 1,6 meter, vanligast dock 1,0 meter, men enligt regleringsförslaget i regel mellan 1,8 och 3 meter, vanligast 2 å 2,3 meter. Botenbredden är å denna sträcka för och efter regleringen i allmänhet densamma nemligen 1,5, 1,0 och 0,5 meter. Om förskriftet djup och dimensioner synas för ofrigt i synemännens utlåtande bilaga lit. C mom. 3, samt om egornas gradering i samma utlåtande mom. 6, att i synedandlingarne häftet 4.

Odlingslänsökandenas namn och ofrig i föreslaget ingående marks höjdläge i meter öfver profilritningarnes horisontalplan har åplankatan anbefalts med bld arabiska siffror.

I längdprofilerna synes af ofvannämnde profiltitningar, det vattendragets fortvarande medelbottenstånd är angifvet genom en blå linie med blå lavering under. Högvattenståndet för regleringen är angifvet medelst fulldragen blå linie samt det medel- som högvattenstånd efter regleringen med streckad blå linie. Beräknade djupet vid högvatten varierar i Kalmaån mellan Kalmaa bro mellan 0,9 och 1,25 meter, enär h. v. y. icke ställer sig parallelt med botten, och ofvan Kalmaa bron upp till pålen 67a mellan 1,35 och 1,5 meter. Ofvan om pålen N:o 67a är högvattendjupet 1,5 meter. Medelvattnets djup är ofvan om pålen N:o 67a beräknadt till 0,6 meter. I Hammarån-na är högvattendjupet efter regleringen ända upp till pålen 106a beräknadt till 1,5 meter samt medelvattnets djup 0,6 meter, men derofvan om mindre. En särskild framställning af botten-lutning, bottenbredd, vattendjup, vattenhastighet, vattenföring samt jemte höjdläge för botten och beräknad h. v. y. på olika sträckor m.m. finnes sammanförd i tabell II uti synemännens utlåtande bil. lit. G. mom. 3 häftet 2.

Det genom dikningen uppkomna förbättringsvärdet framgår dels af laga synehandlingarne, häftet 2 bil. A, och dels af dessa odlingsländehandlingar, häftet 1 bilagorna Aa, Ab och Ba.

Av odlingslänsansökandenas i fastigheten ingående ängs- och odlingsmark är medundantag af de få sjöfigurer, som i synehandlingarnes häft ofvan omnämnda bilaga lit. D icke att uppfatta till minst 0,7 grads torläggning lämplig för åkerodling, hvadan ingen särskild fortsättning öfver de sjöfigurer, som föreslås till odling, synes erforderlig. Av mark,

som ej redan är odlad, förelås till odling med undantag af nu beskrifna ej juet torlagda mark samt med undantag af de egofigurer, om hvilka i förteckningen öfver dem, som söka odlingslån, jemlikt protokollet vid sammanträdet med delegarne i förslaget den 10 sistlidne Juli bil. till. Ga häftet 1 anmärkts, att egarne icke önska odla dessamma, enär de ansågos erforderliga till torftägt, allt så vidt odlingslansökandenes i förslaget ingående mark angår.

Här anmärkes dock att för torftägt undantagits endast

af Bn2	egof.	1299	0,7900
af Bn2	"	724-732	2,2610
af Di	af "	1086	1,5000
af Ec	"	1188	0,3700

eller tillsammans 4,9210 h^a^.

I bilagan till. A i synehandlingarne häftet 2, finnas alla egofigurer i detalj beskrifna. Ur omförmälde egobeskrifning hafva sammandragna bilagorna litt^is^ Ab och Ba i odlingslånehandlingarne häftet 1, hemtats. Bilagan till. Ab visar fördelningen af jord mellan odlingslånesökande delegare, som äfven tagit bättnaden, och icke-lånesökande, som qvarstå i förslaget. Bilagan till. Ba visar jemte annat, huru de olika egoslagen framdeles äro afsedda att brukas.

b) Vattensamlingsområdet, vattenafledningen och gemensamma dikningen.

Rörande hydrografiska förhållandena, af hvilka afdikningsområdets torläggning kan vara beroende, såsom nedskördsområdets storlek m. m. och rörande lutningsförhållandena samt dimensioner o. s. v. finnes närmare utredning i synehandlingarne, häftet 2, hufvud-

sakligen i synemännens utlåtande bil. lit. G. mom. 3, der utom i fråga nämnda tabellen II äfven i en annan tabell I de olika vattensamlingsområdena samt afrinnande vattenmängderna såväl vid medel- som högvattenstånd finnas angifna. Denna utredning torde här ej behöfva upprepas, utan hänvisas till nämnde moment jemte profilritningarne äfvensom till gräfningstabellen bil. lit. B och kostnadsförslaget bil. lit. C i synehandlingarne häftet 2.

Utom hufvudafloppet "Kabusån" och "Hammarsån" är i synehandlingarne häftet 2 såsom dikning upptagit det s. k. Kabusadiket, afdelning VI, 44,—5 a, se gräfningstabellen bil. lit. B, kostnadsförslaget bil. lit. C och utlåtandet bil. lit. G mom. 19 äfvensom profilritningen d pl. 4.

Utredning om laga hinder från det allmännas sida återfinnes i synemännens utlåtande mom. 10, häftet 2, hvaraf synes, att medi aktegande deraf, att nödiga hjelpbroar vid ombyggnad af Hammarsbro och Kabbron anordnas, synemännen icke anse något hinder från det allmännas sida för fortlåtande af synes.

c) Enskild dikning.

För en del egodelar, som ej gränsa intill hufvudkanalen eller som fått ej hafva direkt tillträdesrätt afloppet, erfordras i och för torläggning särskilda afledningsdiken, sådana som i kap. 1 af gällande dikningslag äfven. Af denna dikningslag skola enligt mom. 18 i synemännens utlåtande häftet 2 bil. lit. G, 46 särskilda afledningsdiken dels öppna och dels täckta, efter der angifna närmare föreskrifter för de särskilda dikena upptagas. Tillhörande planskisser äro dessa diken benämnta med dubbel röd linie för öppna samt strec-

kad enkel röd linie för täckta med samma röda arabiska nummer i hvardera änden af diket, som beskrifningen derom i meranämnde tjenemännens utlåtande angifver.

Djupet af dessa diken skall, såvidt de äro öppna, hålla minst 1.35 meter räknadt från den lägd jemna odlingsmarken, för hvars skull diket upptagits, derut nödigt fall förefinnes, och botenbredden skall vara minst 0.3 meter, sidoslänt 1:1 och minsta botenlutning 0.3:1000 utom å nedersta 8 å 10 meter intill hufvudafloppet, der botnen ligger horisontel samt i jemnhöjd med hufvudafloppets botten eller åtminstone ej öfver dessas medelvattenyta.

De afledningsdiken, som skola göras täckta, skola äga en botenlutning i regel af minst 2:1000, djup 1.2 meter, samt läggas med tegelrör af minst 3 verktums eller 74 millimeters inre diameter samt större, der så kräfves. Rörens diameter är emellertid å plankartan angifven med en röd romersk siffra i öfre änden af diket, der den föreskrifna dimensionen skall begynna och fortgår denna dimension nedåt, tills nytt högre siffertal för större dimensioner är antecknad. Botenlägt för dessa diken i förhållande till profilens horisontalplan, d. v. s. bottens höjd öfver horisontalplanet i meter, är med blå arabiska siffror, med en horisontell blåa streck under å plankartan angifvet.

Såsom vidare allmänna bestämmelser röranде dessa diken relateras från tjenemännens utlåtande följande. För såvidt intet annat är i utlåtandet särskildt bestämt, bekostar en hvar jordägare erforderliga afledningsdiken öfver sin mark, och i rägång bekostar hvardera rägrannen hälften. Diket

må göras täckt, der på grund af framrinnande vattenmängder ske kan, såvidt vederbörande jordägare kunna derom förena sig, på sådant sätt som nyss här ofvan sagts, dock under iakttagande att täckdikesmynningen eller ogat från sådant täckt afledningsdike får, om det leder ut direkt i hufvudafloppet, ej utmynna på lägre nivå än i blifvande medelvattenytan, och om det leder ut i andra öppna afledningsdiken, minst 0,15 meter öfver deras botten. Der annan jordägare inlåpper vatten i ett nu beskrifvet täckdike, skall samma, d. v. s. ofvanför liggande, jordägaren vara skyldig att på sin bekostnad anlägga nödig täckdikesbrunn, genom hvilken vattnet från hans mark ledes ner i nedanför varande jordägares täckta ledning. Täckdikesbrunnskar vara minst 0,3 meter djupare än från densamma utmynnande täckdike till förekommande af planöfvningar. Om det sålunda erforderliga afledningsdiket var sig det göres öppet eller täckt, förläggas i rägång, skall det der upptagas, såvida annan öfverenskommelse ej kan träffas. Täckdikesbrunn skall ock, der så finnes lämpligt, förläggas i rägång, och ansvare hvarderas rägången ofvan der för brunnens upptagande och kostnaderna till densamma, för så vitt den är till nytta för båda. Skärs väg af täckdike, bör täckdikesbrunn förläggas vid öfre gränslinien af vägen, och genomgräfningen af vägen bör bekostas af den, som täckdikningsskyldighet närmast intill men ofvan om vägen.

Planritda underkänt af i mom. 18 af kommunens utlåtande föreskrifven dikning, skall utgå efter samma grund som dikningen, dock gäller i afseende om väg-

trummor, hvad som sagts i mom. 9 af utlåtandet.

De diken, som i enlighet med ofvanstående och enligt mom. 18 i synemännens utlåtande måste upptagas, äro med begagnande af samma numrering som i nämnde utlåtande, och på vidt de mer eller mindre berörda ödlingelänsökandena, följande:

1. Fäkedike med 3 tums rör från egolin. H^5 egofij. 122 och 123 genom I^5 egof. 132 till Kalusaån genom dalen 62 med brunn vid H^2 gräns. Längd 70 meter. Bottenläge vid 62 bör vara 6,85 mtr. och vid dikesbrunnen 6,95 mtr. Diket betecknas af lin. I och brunnen af lin. H.

2. Öppet dike från egolin. A_2 egof. 460d enligt utläggning å kartan vistet, tics det närgränsen mellan Kalusa och Röjinge byar, hvilken sedan följes ut till Kalusaån mellan dalarna 56 och 57. Bottenläge enligt anteckningar å kartan med blå siffror försedda med en horisontell streck under. Längd, cirka 630 meter.

5. Öppet dike från egolin. B_f egof. 822 emellan egolin. C_e, fij. 865 å ena samt lituris A_2 och Br_2, B_f, B_{q_1}, B_r, A_{v_1}, B_t, A_s, B_b, B_u och B_v å den andra ner till Hammarsrännan vid 36+90 meter. Bottenläge i nedre änden enl. anteckning å kartan 6,70 mtr, i den öfre 6,82 m. Längd, cirka 390 meter.

8. Fäkedike med 4 tums rör från en fäkedikesbrunn i hörnet mellan egolin. C_i, C_k och B_i egofigurerna 896a, 896b och 952, uti rågången mellan egolin. C_k och B_i ner till skilnaden mellan figurerna 896 och 897a, cirka 295 meter. Derifrån göres diket öppet, cirka 365 meter i fortsättningen af rågången ner till Hammarsrännan vid 33+95 meter. Bottenläget skall enligt anteckning å kartan vara 7,2 meter 10 meter ifrån Hammarsrännan

och 7,35 meter i öfre änden af öppna diket. Det
gat i nedre änden af täckdiket skall ligga på
nivån 7,6 meter och i öfre änden på nivån
8,2 meter. Diket begränsas till hälften hvar af
rågrannarne samt dikesbrunnen till hälften
hvar af egoliten Ci och Bi.

9. Täckdike, med 4 tums rör från en brunn ofvan om vägen i gränsen mellan egol. Fa och Fb egofi. 985 och 986, följande ett gammalt dike mellan figuren 980 och 980d å egoliten Bg ner till Hammarsränna något nedom pålen 25. Längden upp till vägen cirka 260 meter begränsas af egoliten Bg, men diket genom vägen och dikesbrunnen af den ofvan om vägen liggande vattenskadade marken enligt åsatt förbättringsvärde. Botten ligt vid Hammarsränna 7,70 meter samt i öfre änden nedom vägen 8,2 meter.

10. Öppet dike i rågången mellan egoliten Bg och Bn från egofi. 1262a och 1277 ut till Hammarsränna nära pålen 8. Botten läge 10 meter ifrån Hammarsränna 7,45 meter, 300 meter från Hammarsränna 7,60 meter, 550 meter derifrån 7,70 meter och vid dikets slut 8,10 meter. Längden är cirka 600 meter, och begränsas diket till hälften hvar af rågrannarne.

11. Öppet dike från hämt mellan egoliten Bm_2 egofi. 1274 och Ev: egofi. 1311 i rågången mellan egoliten Bm_2 å ena sidan samt Eu, Et, Eo och Es å den andra ut till Hammarsränna mellan pålarne 6 och 7. Botten läge 10 meter ifrån Hammarsränna 7,30 meter samt i öfre änden 7,45 meter. Längden är cirka 470 meter, och begränsas diket till hälften hvar af rågrannarne.

12. Öppet dike från egoliten Fz å egofi. 1348c och 1348d i rågången mellan egoliten Fa, Fu, Ft, Fo och Fs å ena sidan samt Ff, Fg, Fh, Fi, Fl, Fm, Fn och Fo,

å den andra d. v. s. i gränsen mellan Ingeltorps och Wauberga byar mer till Hammarräma vid pålen 5a. Botenläget 10 meter ifrån Hammarräma bör vara 7.10 mt, 300 meter högre upp 7.20 meter, 200 meter derifrån 7.30 meter o. s. v. enligt påskrift å kartan. Längden cirka 795 meter. Diket bekostas till hälften hvar af prägrannarne.

15. Öppet dike från egolin. Cy_2^s egofij. 1055 i prägången mellan egolin. Cö å ena sidan samt Db_1, Cu_3 och Da_1 å den andra med till Hammarräma mellan pålarne 32 och 33. Botenläget 10 meter ifrån Hammarräma bör vara 6,9 meter, och vid öfre ändan 6,95 meter. Längden är cirka 135 meter, och skall diket bekostas till hälften hvar af prägrannarne.

16. Öppet dike från egolinn. Cso egof. 1099 i prägången åter ut mellan egolin. Dk_1 och Cä å ena sidan samt Cv_2 och Di å den andra, och vidare österut genom egolin. Di uti en gammal dike till gränsen mot Dk och häifrån norr ut i prägången mellan Di och Dk till Hammarräma vid pålen 16. Botenläget 10 meter ifrån Hammarräma bör vara 7.3 meter, i kröken vid egofij 1106 = 7.55 meter, i nästa krök 7.70 samt öfvre 8.3 meter, allt enligt påskrift å kartan. Längden är cirka 710 meter, och skall diket bekostas af den, hvars mark det genomskär, samt uti prägången till hälften hvar af prägrannarne.

17. Öppet dike från egolin. Cr_1^s egof. 1095 i prägången mellan egolin. Di^s egof. 1093 och Cr_2^s egof. 1096b mer till diket skönt vid egof. 1101a och 1086. Botenläget i nedre änden bör vara 7.9 meter och i öfre 8.3 meter. Längden är cirka 85 meter, och bekostas dikningen

till häften hvar af rågrannarne.

18. Öppet dike i rågången, mellan egolin. Do egof. 1140–1142 a och Dg egofij. 1146–1147, ner till Hammarräna mellan pålarne 17 och 18. Botenläget här 10 meter ifrån Hammarräna vara 7,4 met., 180 meter derifrån 7,6 met. och öfvertt, nedom vägen 8,4 meter. Längden är cirka 250 meter, och bekostas dikningen till häften hvar af rågrannarne.

19. Öppet dike i rågången mellan egolin. Do och Dr, egofij. 1150, 1151 och 1157 å ena sidan och Ds egofij. 1159 å den andra från Hammarräna i närheten af pålen 11 söderut upp till vägen cirka 225 meter samt täckdike genom vägen med brunn ofvanför den samma i gränsen mellan figurer 1148 och 1158 a. Längd 5 meter. Botenläget 10 meter ifrån Hammarräna här vara 7,3 meter och i öfre änden, nedom vägen 7,7 meter. Täckdiket genom vägen skall hålla 4 tums invändig diameter. Öppna diket bekostas till häften hvar af rågrannarne, och täckdiket med brunnar af egolin. Do och Dp, med häften från hvardera.

20. Täckdike med 4 tums rör i rågången, mellan egolin. Ea fij. 1183 och Ec fij. 1187 ifrån Hammarräna mellan pålarne 9 och 10 upp genom vägen med brunn i gränsen mellan Eb² egof. 1182 och Ec² egof. 1189. Diktets längd är cirka 220 meter, och bekostas diket nedom vägen till häften hvar af egolin Ea och Ec samt genom vägen jämte brunnen till häften hvar af egolin Eb och Ec. Mellan Hammarräna och vägen med diket förändras till öppet, om rågrannarne sig derom förena. Botenläget vid Hammarräna här vara 7,40 meter och strax nedom vägen 7,8 meter.

21. Öppet dike från rågångshörnet vid egolin. Ee_1 s. egofij. 1447c, Ee_2 s. egofij. 1447d och Ee_3 s. egofij 1445 österut cirka 80 meter samt derifrån norr ut i rågången mellan egolin. Ee_3 och Eg ut till Hammarsränna mellan pålarne 5a och 6. Botenläget 10 meter ifrån Hammarsränna bör vara 7,40 meter, i kröken 220 meter derifrån 7,70 meter och i öfre änden 8,0 meter. Längden är cirka 300 meter, och bekostas diket till hälften hvar af rågrannarne.

22. Täckdike med 4 tums rör cirka 6 meter samt brunn från egolin. Ee_1 s. egofij. 1450b genom vägen midt för rågångslinien mellan egolin. Da_3, Ef och Eg å ena sidan och Eh å den andra samt sedermera öppet dike 335 mt. i nämnda rågång med tillhämt af egofij:r 1461, 1459 och 1463 och derifrån cirka 15 meter åt vester till samt nämnde diket 21. Botenläget i nedre änden bör vara 7,7, cirka 250 meter derifrån 7,8 meter samt strax nedom vägen i öfre änden 8,2 meter. Öppna diket bekostas till hälften hvar af rågrannarne samt täckdiket med brunn af egolin. Ee_1.

24. Täckdike med 4 tums rör från egolin. Fk s. egofij. 1362 sydvästra hörn genom vägen med täckdikesbrunn djupa omdenamma, cirka 8 meter samt vidare öppet dike nedom vägen i rågången mellan egolin. Fo_2 å ena sidan samt Fr, Fp_1 och Fq å den andra ut till Hammarsränna mellan pålarne 3 och 4, cirka 660 meter. Botenläget 10 meter från Hammarsränna bör vara 7,2 meter, 300 meter ifrån Hammarsränna 7,35 meter, 200 meter häifrån 7,50 samt invid vägen 8,4 meter. Öppna diket bekostas till hälften hvar af rågran-

narne samt täckdiket med brunn af egolitt. Fk.

26. Äppel dike från egolitt. Fk² egof. 1435, kärnet mot figurer 1432 och 1432a i rågången mellan Fz och Gb, med tre Hammarräma, cirka 23 meter ofvan om pålen 110. Botenlägt bör 10 meter ifrån Hammarräma vara 8,35 meter och i öfre änden 8,40. Längden är cirka 110 mtl, och bekostas diket tre käften hvar af rågrannarne.

27. Äppel dike från egolitt. Ga² egofij. 1436 och Gb² 1519a i rågången, mellan Fk och Gb till föregående dike 26. Botenlägt bör i nedre änden vara 8,40 och i öfre 8,45 meter. Längden är cirka 40 meter, och bekostas diket tre käften hvar af rågrannarne.

28. Äppel dike från egolitt. $Hx_2$² fij. 1860 genom egolitt. Hv, Hu, Hp_1, Hq_1, Hq_2, Hp_2, Hp_3, Hr_1 och cirka 55 meter in på Hr_2 längs norra sidan af mossvägen. Från sist nämnde punkt skall det genomgå mossvägen med en trumma af minst 0.8 meters invändig bredd och 1.2 meters höjd samt sedan i rågången mellan egolitt. Gp egofij. 1584 och 1585 å ena sidan samt egolitt. Go, Gn och Gm å den andra till Hammarräma cirka 20 meter nedom pålen 114. Botenlägt bör 10 meter ifrån Hammarräma vara 7.70, i kröken å egofij 1847 stax ofvan mossvägen 8,25 meter, cirka 260 meter derifrån i gränsen mellan Hq_1 och Hq_2 8,40 meter samt i öfre änden i gränsen mellan Hv och Hx_2 8.80 meter. Längden är cirka 595 meter, samt bekostas diket nedom mossvägen tre käften hvar af rågrannarne och ofvan mossvägen af den, hvars mark det genomgår. Trummen öfver mossvägen bekostas enl. sjunemannens tillåtande

gemensamt af aua, som hafva egor norr om vägen för deras i fastlaget ingående mark med utlopp genom ifrågavarande trumma i mån af förbättringsvärdet enligt graderingslängden bil. till A. häftet 2.

31. Öppet dike i rågången mellan egoln. Is figur 2022 och Iw fig. 2040 från en punkt belägen ungefär 200 meter i rågången norr om nya Hammarsrännan till tillstyrde afloppe. Botenlaget 10 meter ifrån Hammarsränna bör vara 8,2 meter, 100 meter derifrån 9.25 meter samt i öfre änden 9.30 m. Diket bekostas till häften hvar af rågrannarne. Äuska rågrannarne hedre täckt dike, må sådant med 4 tums rör i stället anbringas, men med botenlaget i öfre änden då ändras till 9.5 meter, och diket utgrävas med en botenlutning nedåt af minst 2:1000. En täckdikesbrunn måste då äfven nära öfre änden eller 192 meter från nya Hammarsränna anordnas.

34. Öppet dike från egoln. Kf² egof. 2104 i rågången mellan egoln. Kf, Ke₁, Kd och Ke å ena sidan samt Ke₂ å den andra till till nya Hammarsränna vid pålen 145+65 meter. Botenlaget 10 meter ifrån Hammarsränna bör vara 8.20 meter, i gränsen mellan egoln. Ke₁ och Kf 9.10 meter samt i öfre änden 9.30 meter. Längden är cirka 240 meter, och bekostas diket till häften hvar af rågrannarne. Äuska rågrannarne hedre täckdike, må sådant anbringas till 0.15 meter mindre djup med täckdikesbrunnar midt för tillstötande tvärrågångar

36. Öppet dike i rågången mellan egoln. Kg

egofig. 2144 och 2144a samt Kr egof. 2154a – 2155a ~~från~~ från nya Hammarsränna pålen 178+57 meter nor ut till vägen vid fig. 2155a cirka 134 meter med fortsättning af täckdike med 4 tums rör genom vägen cirka 6 meter samt dikesbunn ofvan om densamma. Bottenläget 10 meter ifrån Hammarsränna bör vara 8,5 meter samt strax nedom vägen 8,9. Diket i rågången beskrives till hälften hvar af rågrannarne, men täckdiket genom vägen samt brunnen af egoliv. Kn. Ändra rågrannen vill täckdike, med sådant till 0,15 meters minder djup med 4 tums rör läggas.

37. Hammarsrännas fortsättning från pålen 131a uppåt i rågången mellan egoliv. He, å ena sidan samt Kr, Kl och Ky å den andra upp till egofig. 2178a å egoliv. Kl. Bottenläget bör vid pålen 131a vara 8,3 meter, vid pålen 132 = 8,95 meter, vid pålen 133 = 9,15 meter samt öfvrigt 9,25 meter. Längden är cirka 200 meter, och beskrives diket till hälften hvar af rågrannarne.

39. Öppet dike cirka 194 meter från Hammarsränna cirka 20 meter nedom pålen 143 i gränsen mellan Köderup och Ulseberga egoliv. Im och Ik cirka 194 meter söder ut till vägen. Bottenläget 10 meter ifrån Hammarsränna bör vara 8,00 meter, 100 meter ifrån Hammarsränna 8,10 meter samt strax nedom vägen 8,80 meter. Diket beskrives af rågrannarne till hälften hvar.

40. Öppet dike i rågången mellan egoliv. Ie och Id från pålen 120+43 meter vid Hammarsränna. Söder ut cirka 210 meter intill vägen. Bottenläget 10 meter ifrån Hammarsränna bör vara 7,90 meter, 100 meter ifrån Hammar-

räna 8.10 meter samt strax nedom vägen 8.60 meter. Rågångsdiket bekostas till hälften hvar af rågrannarne, men mä det förvandlas till täck-dike med 4 tums rör, om ägarne så önska.

41. Öppet dike ifrån Hammarsräna pålen 118+20 meter cirka 270 meter söderut intill vägkörnit i gränsen mellan egoliu. Hn och Ia. Bottenläget 10 meter ifrån Hammarsräna bör vara 7.8 meter och i öfre ändan 8.0 meter. Diket bekostas till hälften hvar af rågrannarne.

42. Täckt dike med 4 tums rör från Ha_2^s egofij. 1689b i rågången mellan egoliu ra Hi_1 och Hh_1 å ena sidan samt Hg å den andra ut till Hammarsräna vid pålen 116+52 meter. Strax ofvan massvägen anbringas täckdikesbrunn å Ha_2^s egofij. 1689b. Bottenläget invid Hammarsräna bör vara 7.6 meter med stigning 2:1000 intill 250 meter ifrån Hammarsräna, der pålens bottenlägt blifver 8.1. Uppe vid massvägen bör djupet vara sådant, att bottenlägt der blir 8.4 meter. Diket mellan Hammarsräna o massvägen bekostas till hälften hvar af rågrannarne, men diket genom vägen och brunnen bekostas af egoliu. Ha_2. Längden är cirka 360 meter.

43. Öppet dike i rågången mellan egoliu. Gx å ena sidan samt Gv, Gu, Gt, Gs och Gr å den andra från Hammarsräna pålen 114+57 meter söderut cirka 342 meter intill vägen. Bottenläget 10 meter ifrån Hammarsräna bör vara 7.85 meter, 250 meter ifrån Hammarsräna 8.0 meter samt invid vägen 9.0. I händelse rågrannarne hellre så önska, må

detta dike läggas täckt med 4 tums rör, men måste då botten läget 250 meter ifrån Hammarsrännas vara 8.2 meter i stället för 8.0 för att erhålla ett fall af 4:1000 mer än Hammarsrännas, der botten läget blifver 7.7 meter. Diket bekostas tin häften hvar af rågrannarne.

44. Öppet dike från Hammarsrännas pålen 113+80 meter söderut i rågången mellan egoln. Gp å ena sidan samt Gl, Gk, Gi₁, Gh, Gg₁, Gd₃, Gd₂ och Gf å den andra intill vägkanten mot egoln. Gd₁ egofig. 1536. Botten läget 10 meter ifrån Hammarsrännas här vara 8.0 meter, 125 meter derifrån 8.1 met. och i öfre änden 8.2 meter. Längden är cirka 260 meter, och bekostas diket tin häften hvar af rågrannarne.

45. Täckdike med 3 tums rör från egoln. Ge fig. 1544 i rågången mellan Gf₁ och Gd₂ ut till det nämnde dike 44, med en brunn öfvert. Botten läget här i nedre änden vara 8.4 meter och i öfre 8.5 meter. Längden är cirka 60 meter, och bekostas diket tin häften hvar af rågrannarne. Brunnen bekostas tin häften hvar af egoln. Ge och Gf₁.

46. Öppet dike från egoln. Gd₁ egofig. 1531 längs vestra vägkanten genom egoln. Gc och Gb ut tin Hammarsrännas vid pålen 112a. Botten läget 10 meter ifrån Hammarsrännas kör vara 7.9 samt i öfre änden 8.0 meter. Dikets längd är cirka 160 meter, och betalas diket af den, hvars mark det genomgår.

För egofig. 1003 egoln. Cs, midt för N:35 i Hammarsrännas har, enär marken på å nämnde egofigur som ända ned tin Hammarsrännas bildar ett utslutande landjord, ej något särskildt afledningsdike ansetts nödigt.

d) Röande i förslaget ingående broar och trummor hänvisas till sysmännens utlåtande häftet 2 bil. lit. G. mom 9 äfvensom räkningstabellen bil. lit. B, och kostnadsförslaget bil. lit. C jämte detaljritningarne öfver broar och trummor å profilritningarne.

e) Odling, brukningssätt och framtidaskötsel.

Den i förslaget ingående jordmarken, som är afsedd till åker, uppodlas i allmänhet genom djupplöjning, men, der sådan icke är lämplig, genom djupharkning. Der träd eller buskar möjligen förekomma, måste de först röthuggas och undanröjas. Skulle på något ställe djupare lager såsom 0,8 à 1,0 meter oförmultnad torf förekomma, kan den låta bränning förordas, men i allmänhet bör å dessa marker bränning icke ske. Möjligen förekommande stubbar, rötter och ris sammanföras i högar och brännas, hvarpå askan kringspridas.

För odlingsarbetet uppläggas, der nödigt synes för odlingens afrinnande och för att på marken turäckligt fast, tegdiken till cirka 0,9 meters djup. Dessa böra till afstånd från hvarandra afpassas så, att de framledes kunna omförandlas till täckdiken.

Efter dikningen och odlingen lämpar sig det hafreodling och, der bränning möjligen skett, råg, men för jorden föreslås möjligt lägges i fambruk med vidliggande, egentligen öfrig mark.

Såsom vanligt och lämpligt vexelbruk i dessa trakter kan nämnas följande: 1 träda, 2 höstsäd, 3 och 4 vall, 5 vårsäd, 6 rotfrukter och grönfoder, 7 vårsäd. Sådan bör med fördel kunna gödslas med half gödning

ladugårdsspillning jämte 3 à 400 kilogram kalisalt och 200 kilogram 20-procentig superfosfat pr. hektar.

I stället för 20 proc. superfosfat synes äfven thomasfosfat kunna med fördel användas, men då det innehåller dubbel så stor vigtmängd som superfosfaten. I rölfruktbs- och grönfoderskiftet kunna nämnda artificiella gödningsämnen ej samma användas.

Såsom exempel på cirkulationsbruk, der endast en gödsling förekommer inom omloppet, anföres: 1 gödslad träda, 2 vintersäd, 3 vårsäd, 4 och 5 vall, 6 hafre.

På mossjord äfvensom på djupare dyjord är för ännefärmultningens påskyndande kalkgödning att föredra, särskildt der alfven är kalkfattig.

f) Arbetsplan. I överensstämmelse med synemännens utlåtande af den 25 Nov. 1898 bil. lit. G, mom. 13 häftet 2 bör sjelfva Rabusån, afdelningarne I, II och III vara färdiga på cirka 3 år eller sist den 1 December 1901 för en beräknad kostnad jämte andel i synekostnaderna af Kr. 29738.25
af dikn. IV, V och VI på ytterligare två år eller sist 1 Dec. 1904 jfr. „ 21987.10
samt af fördikning på två år eller sist 1 Dec. 1906 „ „ 3076.61
På ytterligare två år bör af odlingsarbetet utföras vid nästa 1 Nov. 1905 för en beräknad summa af „ 9431.13
Summa Kr. 64233.09.

Ur dessa summor afser endast odlingsplänesökandenas andel i förslaget.

g) Med statsmedel underhållna afdikningsförelag har, såvidt det kommit till undertecknades kännedom, inom detta vattensamlingsområde endast ett fått utföras nemligen Ytterhackens regleringsförelag, hvarför lägga synefärrättningen af-

slutades år 1897.

Laga syneförrättningen för Hammarsnäs och Rabusaåns reglering afslutades den 25 November 1898 och har ej blifvit öfverklagad, som framgår af här bifogade från Länsstyrelsen i Kristianstads län afgifna diariebevis af den 25 Januari 1899 bil. litt. Pa, samt från Länsstyrelsen i Malmöhus län af den 13 Febr. 1899, bil. litt. Qa.

För utrönande huruvida hinder från det allmännas sida möter mot utförande af i laga syneförrättningshandlingarne angifna arbeten, hafva samtliga handlingarne, häftet 2, jämte dithörande kartor vakt undersökta Konungens Befallningshafvande i Kristianstads och Malmöhus län pröfning, och har härvid funnits, att intet sådant hinder mot föreslaget möter, hvilket framgår af bifogade utdrag ur berörde Länsstyrelsens gemensamma utslag af den 30 Juni 1899, bil. litt. Ra.

Synedoman i föreslaget är namndemannen Sven Nilsson i Röderuppby N. 30 af Röderups socken och Kristianstads län, som framgår genom utdrag af protokollet häröfver å Landskansliet i Kristianstad den 15 Mars 1899 bil. litt. Sa.

h) Kostnad och nytta af föreslaget.

Af här bifogade beskrifning bil. litt. Ba kolumnerna 8 och 9 framgår, att jordförbättringens värde genom afdikningen uppgår för odlingslänsökandena till 16743,17 kronor. Den tillämpade odling föreslagna länsökandena tillhörande marken vinner enligt gradering enligt bil. litt. A i synehandlingarne häftet 2 och enligt beskrifningen m. m. häftet 1 bil. litt. Ba kolumnen 8 tillhörande detta bestående de 61521,45 kronors förbättrings-värde utan

57,64 % af länsökandenas samfälda fastighetsvärde 166743,17* kronor, hvadan derför 57,64 procent af länsökandenas samtliga vattenafledningsoch dikningskostnader, som enligt kostnadsförslaget bil. lit. Ca häftet 1 beräknats utgöra a kr. 54801,96, torde kunna erhållas som odlingslån.

Odlingslån för den till nyodling föreslagna, länsökandena tillhörig, vattenskadade marken torde således kunna räknas till ett belopp af 57,64 procent af 54801,96 d.v.s. 31572,84 kronor. 31583.02.

Det genom dikningen uppkomna fastighetsvärdet å odlingslänsökandenas öfriga mark har enligt häftet 1 bil. lit. Ba kolumn 9 beräknats utgöra 45221,72 kronor, hvadan för den marken hafva fastighetsvärdet med 22610,86 kronor skulle kunna räknas såsom lån.

Hela odlingslånet synes sålunda högst kunna blifva 31583,02 ~~31572,84~~ + 22610,86, sammanlagdt 54193,88 ~~53783,70~~ kronor eller i runt tal 53780 kronor.

i) Fastlagets utförande och fixpunkter.

Förutom hvad i detta betänkande punkt f) anförts, hänvisas i fråga om fastlagets utförande och fixpunkter till mom. 13 af synemännens utlåtande bil. lit. G. häftet 2.

k) Detta betänkande åtföljande handlingar m. m. utgöras af:

1:a häftet 1, innehållande utom detta betänkande.

2. Ofvanstående generalkarta vidhäftad betänkandet.

3. Tabellariska sammandrag öfver afdikningsområdet bilaga lit. Aa och bil. lit. Ab.

4. Egobeskrifning af i fastlaget ingående länsökandena tillhörig mark m. m., bil. lit. Ba.

* Här äro de jordafgående medräknade.

4. Kartundersökningen dels fullständiga för hela området och dels för länsboendenas deri ingående andel bil. lit. Ca;
4. Skrivelse till ordföranden i arbetsdirektionen för Hammarsrannas och Rabusäns reglering rörande begäran om odlingslån af den 20 Febr. 1899 bil. lit. Da;
4. Skrivelse till ordföranden i arbetsdirektionen för Hammarsrannas och Rabusäns reglering rörande begäran om odlingslån af den 27 Febr. 1899 och den 4 Nov. 1899 bil. lit. Ea;
4. Skrivelse af den 19 Juni, 27 Sept. och 9 Nov. bil. lit. Fa, från Sjöstelöjtnanten E. v. Boiman genom förmyndaren Sjökaptenen C. A. G. Ahnström enligt förmyndarförordnande bil. lit. Fa, från Grefinnan Amelie Cederströms efterträdare för delarne till Hedvigsdal enligt köpebrev bil. lit. Fa, samt från P. H. Sylvanus Stenbius Bauman enligt fullmakt Bil. lit. Fa;
4. Utdrag ur protokoll hållet vid allmänt sammanträde med delegarne i Hammarsrännas och Rabusäns reglering den 10 Juli 1899 och den 4 Nov. 1899 rörande begäran om odlingslån bil. lit. Ga;
4. Skrivelse till ordföranden i arbetsdirektionen för Hammarsrännas och Rabusäns reglering rörande begäran om odlingslån från Göran Svensson i Ingelstorp den 24 November 1899 bil. lit. Ha;
4. Skrivelse till ordföranden i arbetsdirektionen i samma ändamål från Mans Persson i Räsberga den 8 Nov. 1899 bil. lit. Ia;
4. Skrivelse till ordföranden i arbetsdirektionen i samma ändamål från Andreas Nilsson i Kodeny den 26 Nov. 1899 bil. lit. Ka;
4. Skrivelse till ordföranden i arbetsdirektionen

i samma ändamål från Sven Nilsson och Johan Hansen i Köderup den 8 December 1899, bil. lit. Ka;

4. Skrifvelse till ordföranden i arbetsdirektionen i samma ändamål från Anna Ingvarsson m. fl. den 10 Dec. 1899, bil. lit. Ma;

5. Utdrag ur skrifvelser till Kongl. Maj:ts Befallningshafvande i Malmöhus län om afsägelse enl. 76 § dikningslagen för ecklesiastika kommun i St. Köpinge socken bil. lit. Na;

6. Kungl. Maj:ts Nådigt bref den 16 Dec. 1899 rörande afsägelse enl. 76 § dikningslagen för ecklesiastika boställen inom Kristianstads län, bil. lit. Oa;

7. Bevis från Länsstyrelsen i Kristianstads län den 25 Januari 1899 att föreningen ej den föreslagits bil. lit. Pa

8. Bevis från Länsstyrelsen i Malmöhus län den 13 Febr. 1899 att föreningen ej den föreslagits bil. lit. Qa;

9. Länsstyrelsernas i Kristianstads och Malmöhus län gemensamma beslut af den 30 Juni 1899 om tillstånd för det allmänna sida att utföra arbetet bil. lit. Ra;

10. Utdrag ur Länsstyrelsens protokoll å landskansliet i Kristianstad den 15 Mars 1899 utvisande att Länsmännen Sven Nilsson i Köderups by N. 30 af Köderups socken och Kristianstads län äro valdt till ägodelman för föreslaget bil. lit. Sa.

9de. Häftet 2, innehållande protokoll och handlingar med sammanträdesinkallning, gradering- och kostnadsfördelningslängd, räfningstabell, kostnadsförslag, fottisknings- och vårdeägarom genom regeringen ej kunna fastställas, ersättningslängd, egoutbyteslängd samt synemännens utlåtande m. m. upprättade vid laga synefoträningen 1897–1898 i och för Hammarsnäs och Nabusa ångsegling, hvilka handlingar härlänämnts synehandlingar och innesluta i särskilt band.

Dessutom bifogas fem kartblad nemligen planen 1, 2 och 3 plankarta samt fl. 4 och 5 profil- och sektionsritningar.

Kristianstad i April 1900.

A. Gjuslins vägnar
E. Wilh. Ewe
Statens Landbruks-Ingenjör.

Ewe

Bil. Nr. 4a

Tabell 1.

Sammandrag rörande Hammarrönnas och Kalusa ås reglering m.m. inom byar ut i Röderyd, Wanberga och Ingelstorps socknar af Ingelstads härad och Kristianstads län samt St. Köpinge socken af Herrestads härad och Malmöhus län, upprättadt i och för odlingslån erhållande år 1899.

	Hela afdikningsområdet				Lånesökandens andel *)			
	Areal		Värde		Areal		Värde	
	Har	ar	Kr.	öre	Har	ar	Kr.	öre
I sitt nu undersökningen befintliga tillstånd utgjordes dikningsområdet af:								
Åker	265	77.00	141347	26	110 / 127	53.05 / 51.35	60.636 / 68159	22 / 77
~~Äng och odlingsmark~~ tillodling föreslagen	~~156~~	~~48.35~~	~~45945~~	~~88~~	156	48.35	45945	88
	405	32.60	103937	36	185	24.05	52384	17
~~Annan jord~~ Äng, förbättrad.	~~261~~ ~~12~~	~~30.45~~ ~~46.20~~	~~60584~~ ~~2513~~	~~82~~ ~~34~~	9	33.50 / 43.20	1584	96
Summa	683	55.80	247797	96	~~322~~ 276	~~18.60~~ 34.90	~~122128~~ 108169	~~90~~ 06
Genom föreslagna ~~arbetena~~ vattenavledningens åstadkommande rörande förändras samma område till:								
Åker förbättrad genom torläggning	265	77.00	204393	02	110 / ~~127~~	53.05 / ~~51.35~~	87010 / ~~99358~~	23 / ~~93~~
dito samt äng och odlingsmark	~~156~~	~~48.35~~	~~104269~~	~~58~~	156	48.35	167269	57
	~~377~~	~~27.00~~	~~240743~~	~~26~~	~~157~~	~~18.55~~	~~107582~~	~~05~~
~~Annan jord~~ Äng, förbättrad.	~~261~~ ~~40~~	~~30.45~~ ~~51.70~~	~~157464~~ ~~2369~~	~~90~~ ~~30~~	9 / ~~37~~	33.50 / ~~48.70~~	4923 / ~~2193~~	72 / ~~09~~
Summa	683	55.80	468827	58	~~322~~ 276	~~18.60~~ 34.90	~~208872~~ 199203	~~07~~ 52
Genom odlingen			9389	01			9389	01
8a Genom de föreslagna arbetena			478216	59			208592	53

*) Här ingår äfven deras del, som skall lös lösanden enl. 7 § dikningslagen, hvarvid iakttagits att den äng och odlingsmark, som genom föreslagit skulle kunna omdanas till åker, inlagts under rubriken annan jord.

Kristianstad i April 1900.

I tjänstens vägnar:

E. Wilh. Ewe

Statenskandtbruks-Ingenjör

*) Obs! Häraf luchöra endast 157.186 har de lånesökande, och hemvida öfriga 220.085 till åker kämpliga hela tillsva odlade ej ej är räknat.

Tabell 2.

Sammandrag rörande Hemmansrätternas och Kakusa-utbisande fördelning af deras andel i förtaget, hvilka äfvensom slutligen af deras, som icke äro odlingsläns

Editionsnummer	Hemmansnummer	Hemmantal	Hemmans, lägenheter och innehafvares namn m. m.	Åker och bättrad Tekn.	Åker och bättrad Ar	Åker och bättrad Qu. m.	Ängsodling mark odlingsbar tillägg Tekn.	Ängsodling mark odlingsbar tillägg Ar	Ängsodling mark odlingsbar tillägg Qu. m.	Äng och bättrad Tekn.	Äng och bättrad Ar	Äng och bättrad Qu. m.	Summa Tekn.	Summa Ar	Summa Qu. m.
1	2	3	4		5			6			7			8	
			a) Odlingslänsvärande:												
			Malmöhus län												
			St. Köpingsocken												
			Kakusa by												
C_1	3	1/4	Ola Andersson å N:o 3		17	70		59	00		40	00	1	16	70
I	7	5/32	Nils Larsson	6	60	10	2	31	30				8	91	40
L	5	31/208	Anton Jacobæus från Tulsko	7	94	60	2	48	90		50	70	10	94	20
			St. Köpingeby												
C_2	31.32	1/24	Ola Andersson i Kakusa N:o 3		96	20		46	70		2	50	1	45	40
V_1	22	1/32	Dito		55	90		11	70		9	00		76	60
Ab_1	33	afs.	Hans Olsson Ingelstorp N:o 40		5	00		11	10					16	10
Ab_2	33.33	afs. 1/8	Hans Olsson, Ingelstorp N:o 40 för afsöndring och Nils Jönsson för 1/8 N:o 33 arr. för det hela Hans Olsson		12	00		11	80					23	80
Ae	33	afs.	Hans Olsson Ingelstorp N:o 40		8	00		12	30					20	30
Af_1	30	1/2	Grundägaren Boisman, Köpingeby		49	50		31	50					81	00
Af_2	3.4 / 7.10.16 / 1.1.1/4 / 2.1.1/2		Dito do.	1	34	00	2	09	00				3	43	00
Ag_1	29		Dito do.		41	40		77	80		5	00	1	24	20
Ag_2	28		Dito do.		28	50		77	10		4	10	1	09	70
Ag_3	15		Dito do.		34	60		97	70				1	32	30
	odl. länet inbet.		Transport	19	37	50	11	25	90	1	11	30	31	74	70

Exp. Stats. 23/11 24 (18836/24)

Bil. Lit. A.

åns reglering m. m. i Kristianstads och Malmöhus län, sökt odlingslån och deras, som afsagt sig lånet, men ändå gjorts i jordlagen.

Jordförbättringsvärde																							
Jordförbättringsvärde																							
Före regleringen									Efter regleringen														
Åker		Ang. odlingsmark odlingslån		Ang. förbättrad		Summa			Åker		Ang. odlingsmark odlingslån		Ang. förbättrad		Summa		Åker		Ang. odlingsmark odlingslån		Ang. förbättrad		Summa	
Kr.	öre	Kr.	öre	Kr.	öre	Kr.	öre		Kr.	öre	Kr.	öre	Kr.	öre	Kr.	öre	Kr.	öre	Kr.	öre	Kr.	öre	Kr.	öre
9		10		11		12			13		14		15		16		17		18		19		20	
44	60	170	85	0	00	215	45		133	81	483	15	80	00	696	96	89	21	312	20	80	00	481	51
3742	69	671	88			4414	57		5964	84	1679	50			7644	34	2222	15	1007	62			3229	77
4456	20	622	27	0	00	5078	47		5822	90	1618	10	191	66	7632	66	1366	70	995	83	191	66	2554	19
577	20	132	12	0	00	709	32		962	00	366	95	5	00	1333	95	384	80	234	83	5	00	624	63
292	17	35	62			327	79		534	11	97	91	38	40	670	42	241	94	62	29	38	40	342	63
33	75	53	20			86	95		37	50	87	64			125	14	3	75	34	44			38	19
81	00	54	88			135	88		90	00	89	32			179	32	9	00	34	44			43	44
54	00	60	41			114	41		60	00	95	27			155	27	6	00	34	86			40	86
408	60	128	52			537	12		454	00	236	04			690	04	45	40	107	52			152	92
206	00	986	53			2192	53		1340	00	1743	18			3083	18	134	00	756	65			890	65
372	60	429	66	0	00	802	26		414	00	638	84	7	00	1059	84	41	40	209	18	7	00	257	58
256	50	392	23	0	00	648	73		285	00	682	80	6	16	973	96	28	50	290	57	6	16	325	23
311	40	468	26			779	66		346	00	830	60			1176	60	34	60	362	34			396	94
1836	71	4206	43	0	00	16043	14		16444	16	8649	30	328	22	25421	68	4607	45	4442	87	328	22	9378	54

1	2	3	4	5			6			7			8		
			Transport	19	37	50	11	25	90	1	11	30	31	74	70
			Kristianstads län												
			Ingelstorps socken												
			Ingelstorps by												
Ah_2	48	1/2	Nämndemannen Nils Svensson		61	00	2	87	20				3	48	20
Be	6	1/2	Per Persons Enka i Ö. Hoby				1	67	80	1	22	10	2	89	90
Bg	7.9.11.14.26-30.31.32.33.34.41.50	1/2.1/2.1/2 Gatan 1/2 1/2 Gle. 1/2.3/8.1/2	Hedvigsdals gärd. Grefinnan Amalie Lidenhöms efterl. Arvingar Friherre Carl Lidenström	18	99	60	60	33	30				79	32	90
Bh	43	3/32	P. H. Sjöqvists efts. arr. Per Svensson				2	24	50				2	24	50
Bm_1	10	afs.	Bengt Persson N:35					90	20					90	20
Bm_2	10	4/9	Nils Andersson	1	23	20	3	76	00		79	00	5	78	20
Bn_1	10	afs.	Ingvar Ingvarsson N:42 afs. från Andreas Nilsson 2/45 mtl.		3	50		33	60					37	10
Bn_2	42	1/4	Ingvar Ingvarsson N:42		77	30	1	20	40	2	26	10	4	23	80
Bn_3	36	1/16	Dito							2	08	00	2	08	0
Bv	25	1	Anders Nilsson Rödeup (ena hälften af Bv)		3	55	1	55	25				1	58	8
Ce_2	47	13/128	Hans Håkansson		36	30		70	20				1	06	5
Ch	13	13/192	Byggmästaren J. Rengvist N:13 (Eke röd) arr. Måns Svensson N:38	3	74	50	4	92	10				8	66	6
	39	1861/14000													
Er	10	afs.	Snickaren Nils Svensson hustru Kristina i Tomelilla		24	60	1	28	90				1	53	5
			Hammarsby												
Cs_1	15	1/2	Mårten Jönsson d. ä. N:15	2	04	30	4	97	20				7	01	5
Cs_2	10	11/960	Dito	1	34	20							1	34	20
Cy_1	12	26191/1376256	Nils Henriksson N:11		10	00		53	80					63	8
Cy_2	11	3/14	Dito		56	50	2	14	00				2	70	5
Cä	12	1259/24576	Nils Kristensson	1	05	60		44	80				1	50	4
Df_2	4	afs.	Dito		7	60	1	19	00				1	26	6
			Transport	50	59	25	102	34	15	7	46	50	169	39	9

9	10	11	12	13	14	15	16	17	18	19	20
836 71	4206 43	0 00	16043 14	16444 16	8649 30	328 22	25421 68	4607 45	4442 87	328 22	9378 54
439 20	520 26		959 46	549 00	1403 55		1952 55	109 80	883 29		993 09
	500 50	73 26	573 76		1161 55	146 52	1308 07		661 05	73 26	734 31
1835 82	21394 60		33230 42	16105 78	44500 79		60606 57	4269 96	23106 19		27376 15
	1442 25		1442 25		2020 50		2020 50		578 25		578 25
	316 21		316 21		705 22		705 22		389 01		389 01
775 80	506 50	180 12	1462 42	1107 60	2419 80	600 40	4127 80	331 80	1913 30	420 28	2665 38
21 00	117 80		138 80	26 25	267 20		293 45	5 25	149 40		154 65
472 36	402 70	335 82	1210 88	670 38	903 18	1225 73	2799 29	198 02	500 48	889 91	1588 41
		442 16	442 16			1238 85	1238 85			796 69	796 69
26 84	205 65		232 49	29 82	712 10		741 92	2 98	506 45		509 43
261 36	114 72		376 08	326 70	312 48		639 18	65 34	197 76		263 10
556 00	1489 18		4045 18	3370 50	3265 65		6636 15	814 50	1776 47		2590 97
132 84	160 57		293 41	221 40	787 64		1009 04	88 56	627 07		715 63
819 28	970 13		1789 41	1074 40	2666 27		3680 67	255 12	1636 14		1891 26
706 24			706 24	1071 20			1071 20	364 96			364 96
15 00	39 87		54 87	30 00	176 80		206 80	15 00	136 93		151 93
180 80	269 70		450 50	226 00	639 20		865 20	45 20	369 50		414 70
408 51	36 98		445 49	787 21	148 00		935 21	378 70	111 62		489 72
30 40	178 50		208 90	60 80	595 00		655 80	30 40	416 50		446 90
0518 16	32872 55	1031 36	64422 07	42101 20	71274 23	3539 72	116915 15	11583 04	38401 68	2508 36	52493 08

1	2	3	4	5			6			7			8		
			Transport	50	59	25	102	34	15	7	46	50	160	39	60
Dh₁	12	3307/73728	Ola Svensson N:12	1	29	20							1	29	20
Dh₂	4	afs.	Dito					42	80					42	80
Di	14	1/2	Anders Svensson	7	92	00	4	08	20	1	50	00	13	50	20
Dk	4	8/27	Sven Gudmundsson		63	80	1	28	00				1	91	80
Dl	4	afs.	Nils Olsson i Rödemp N:29 och Nils Olsson i do N:7		9	70	1	09	90				1	19	60
Dn₁	4	1/18	Nils Kristensson N:12		29	10	1	18	00				1	47	10
Dn₂	13	afs.	Anna Dahlberg		29	60		49	80					79	40
Do	13	7/192	Mårten Larsson N:13	1	23	40	4	03	20				5	26	60
Dq	13	31/768	J. A. Tribergs stubbus Ola Nilsson		23	20		77	80				1	01	00
Dt	10	1/960	Anders Svensson d. å. Vaulberga					22	30					22	30
Eb	10	119/11520	Sven Nilsson	1	18	40		87	00				2	05	40
Ec	10	1/160	Göran Svensson Vaulberga (med pilist från odling för år 1888)		25	80	1	08	20		37	00	1	71	00
Ed	10	1/480	Per Hammarqvist		26	70		29	20					55	90
Ee₁	3	1/2	Lars Måtensson N:3	8	09	10	5	66	70				13	75	80
Ee₂	1	afs.	Dito		93	50		33	50				1	27	00
Ee₃	7	1/16	Måten Jönsson d. å. N:15				3	84	00				3	84	00
Eg	1	3/16	Anders Persson		77	30	1	13	30				1	90	60
			Ingelstorps by												
En	54	hgt	Måns Olsons N:10 Enka		36	00	2	06	10				2	42	10
	52.53	hgt	And. Persson Rödemp N:26												
	10	afs.	Sven Olsson do " 7												
	51	hgt	Nämndeman Sven Nilsson Rödemp N:10												
			Vaulberga socken												
			Vaulberga by												
Fk	9	1/4	Enkan Kristina Persson	3	24	00		41	30				3	65	30
Fo₁	23	3/8	Tjänarhela N:23 nu Per Ingvarssons Enka, Anna Ingvarsson, Johanna Ingvarsson och Kristina Ingvarsson, arr. Carlsson	1	21	50	5	86	50				7	08	00
Fo₂	12	1/8	2/27 Per Ingvarsson Enkan Kristina Ingvarsson N:23; 1/432 Johanna Ingvarsson N:23; 1/432 Kristina Ingvarsson N:23		26	00	1	58	60				1	84	60
Fz	25.29. 39.52	1. 1/2 1/2. 1	Hedvigsdals gård, Grefinnan Ann-Lis Ehrenstråles stuttgårdare, Ansemna Frikum Carl Ekenström	12	71	20	7	10	20				19	81	40
Fä₁	56	hgt	Per Clausson N:56, afs. från N:47		96	30		61	80				1	58	10
Fä₂	44	13/112	Per Clausson N:44					90	30					90	30
Gb	9.14	1/12. 1/16	Per Isakson Jöns Gudmundsons stuga	2	43	30		74	70				3	18	00
			Transport	95	28	35	148	45	55	9	33	50	253	07	40

9	10	11	12	13	14	15	16	17	18	19	20
0518 16	32872 55	1031 36	64422 07	42101 20	71274 23	3539 72	116915 15	11583 04	38401 68	2508 36	52493 08
450 24			450 24	849 60			849 60	399 36			399 36
	42 80		42 80		214 00		214 00		171 20		171 20
3623 82	1110 34	450 00	5184 16	5565 30	2812 45	1125 00	9502 75	1941 48	1702 11	675 00	4318 59
306 24	128 00		434 24	510 40	640 00		1150 40	204 16	512 00		716 16
38 80	109 90		148 70	77 60	549 50		627 10	38 80	439 60		478 40
139 68	239 48		379 16	232 80	683 00		915 80	93 12	443 52		536 64
106 16	60 92		167 08	236 80	282 60		519 40	130 64	221 68		352 32
670 32	817 38		1487 70	967 20	2630 30		3597 50	296 88	1812 92		2109 80
111 36	108 92		220 28	185 60	544 60		730 20	74 24	435 68		509 92
	33 45		33 45		111 50		111 50		78 05		78 05
580 05	104 40		684 45	928 30	522 00		1450 30	348 25	417 60		765 85
135 45	118 28	103 60	357 33	193 50	562 60	259 00	1015 10	58 05	444 32	155 40	657 77
148 66	17 52		166 18	205 00	157 68		362 68	56 34	140 16		196 50
332 69	1497 04		5829 73	5509 20	4396 60		9905 80	1176 51	2899 56		4076 07
561 74	112 56		674 30	776 20	281 40		1057 60	214 46	168 84		383 30
	1282 40		1282 40		2828 00		2828 00		1545 60		1545 60
309 20	146 60		455 80	618 40	683 40		1301 80	309 20	536 80		846 00
197 20	360 72		557 92	321 20	1441 16		1762 36	124 00	1080 44		1204 44
592 00	138 77		2730 77	3240 00	346 92		3586 92	648 00	208 15		856 15
552 00	1889 22		2441 22	1088 25	4390 05		5478 30	536 25	2500 83		3037 08
117 00	296 03		413 03	434 00	928 30		1162 30	117 00	632 27		749 27
561 31	2633 38		9194 69	10170 33	5313 96		15484 29	3609 02	2680 58		6289 60
340 00	117 04		457 04	770 40	348 60		1119 00	430 40	231 56		661 96
	147 00		147 00		512 10		512 10		365 10		365 10
292 86	220 85		1613 71	1989 80	506 70		2496 50	596 94	285 85		882 79
3784 94	44205 55	1584 96	99975 45	76771 08	102961 65	4923 72	184656 45	22986 14	58356 10	3338 76	84681 00

1	2	3	4	5			6			7			8		
			Transport	95	28	35	148	45	55	9	33	50	253	07	40
Gd₁	14	9/256	Åke Larsson N:14	1	01	30		42	40				1	43	70
Gd₂	46	9/256	Dito					17	30					17	30
Gd₃	54	Rgl	Dito		40	60		73	60				1	14	20
Gx	4	131/896	Nils Rasmusson		11	40		89	10				1	00	50
Gy	4	5/32	Olaus Mårtensson		8	90	1	15	60				1	24	50
Gz	22	37/192	Lars Jönsson		10	60	1	05	60				1	16	20
Ha₁	14	9/256	Åke Larsson N:14 (Gd)		68	00								68	00
Ha₂	46	9/256	Dito		48	00								48	00
He₁	49	293/2304	Ola Persons Enka Stockholmsgården för 2/3 och morsen samt Håkan Andersson N:12 Köderup för 1/3				1	28	60				1	28	60
He₂	49	293/2304	Ola Persons Enka, Stockholmsgården	4	42	40							4	42	40
Ho	32	afs.	Måns Person, Näckenga		78	70		77	40				1	56	10
Hv	15	1/96	Ola Andersson		49	20								49	20
Id	18	9/80	Jöns Nilsson	1	15	90	1	46	50				2	62	40
Ik	26	5/32	Nils Persson		57	40		35	10					92	50
Il	26	23/160	Arsen Olsons Enka och sonen Anders Arsenson samt Måns Jönsson Vaunberga N:33 och Hans Nilsson d:o N:13 Brukare Per Månsson		69	60		24	50					94	10
Kx	49	13/512	Hans Larsson	1	55	60							1	55	60
Ky	49	1/64	Per Arsarsson		80	60								80	60
			Köderups socken												
			Köderups ley												
Is	11	afs. 252/4608	Nämndemannen Jon Nilsson N:30 och Johan Larsson N:21		59	90		8	90					68	80
Ke₁	12	afs.	Jöns Eriksson, Vaunberga		5	80								5	80
Ke₂	7	1/80	Dito	1	57	10		8	40				1	65	50
			Summa	110	89	35	157	18	55	9	33	50	277	41	40
			Köderup socken afgår		36	20		70	20				1	06	50
				110	53	05	156	48	35	9	33	50	276	34	90

9	10	11	12	13	14	15	16	17	18	19	20
3784 94	4465 55	1584 96	9997 45	7677 08	10296 65	4923 72	18456 45	2298 14	5356 10	3338 76	8468 00
454 32	52 94		507 26	756 05	184 60		940 65	301 73	131 66		433 39
	20 76		20 76		69 20		69 20		48 44		48 44
213 15	75 98		289 13	304 50	259 50		564 00	91 35	183 52		274 87
44 64	104 18		148 82	82 80	414 00		496 80	38 16	309 82		347 98
46 73	223 30		270 03	66 75	630 95		697 70	20 02	407 65		427 67
39 75	191 78		231 53	79 50	567 15		646 65	39 75	375 37		415 12
244 80			244 80	408 00			408 00	163 20			163 20
172 80			172 80	288 00			288 00	115 20			115 20
	278 75		278 75		802 40		802 40		523 65		523 65
282 63			2282 63	3096 80			3096 80	814 17			814 17
245 56	148 08		393 64	550 90	490 80		1041 70	305 34	342 72		648 06
238 50			238 50	393 00			393 00	154 50			154 50
334 03	263 95		597 98	675 50	788 10		1463 60	341 47	524 15		865 62
253 40	35 30		288 70	376 40	174 40		550 80	123 00	139 10		262 10
295 44	33 04		328 48	417 40	140 80		558 20	121 96	107 76		229 72
871 36			871 36	1089 20			1089 20	217 84			217 84
451 36			451 36	564 20			564 20	112 84			112 84
225 23	8 09		233 32	356 20	35 50		391 70	130 97	27 41		158 38
32 48			32 48	40 60			40 60	8 12			8 12
66 46	18 90		685 36	1020 05	63 00		1083 05	353 59	44 10		397 69
897 58	4660 60	1584 96	108543 14	87336 93	10782 05	4923 72	199842 70	21439 35	61521 45	3338 76	91299 56
261 36	114 72		376 08	326 70	312 48		639 18	65 34	197 76		263 10
636 22	4545 88	1584 96	108167 06	87010 23	107269 57	4923 72	199203 52	21374 01	61323 69	3338 76	91036 46

1	2	3	4	5	6	7	8
			B) Delegare som afsagt sig lätteden, men för				
			Malmöhus län				
			St. Köpinge socken				
			St. Köpinge by				
S		allgård	St. Köpinge Kyrka, Kyrkovärden, Bruk. Kyrkl. St. Köpingeh., av. Måns Kristensson N. 35		3 09 50		3 09 5
T	25	1/4	St. Köpinge klockargård, Tomt. Kantor C. Johansson	28 70	8 70	3 40	40 80
U	26	3/4	St. Köpinge prästgård, Tomt. Kyrkl. St. St. Köpingeh., av Måns Mattisson N. 35	61 80	12 70	6 30	80 8
			Kristianstads län				
			Ingelstorps socken				
			Ingelstorps by				
Bi	1	1	Ingelstorps prästgård, Tomt. Kyrkl. C. Ström Sjöberg av. S. Peter o. de Ingemar Andersson	1 52 50	6 50 80		8 03 3
Bk	20	1	Mensalkommen, av. Anders Persson	49 20	3 23 30		3 72 5
			Wanberga socken				
			Wanberga by				
Fi₁	7	1	Mensalkommen, av. Hans Nilsson N. 13	1 14 90	2 04 40		3 19 3
Fi₂	51	1/2	do. „ Hans Nilsson N. 51	57 80	25 10		82 9
Fl	30	1/2	do. „ Måns Persson	1 36 50	2 81 40		4 17 9
Ia	13	1/2, 1/2	do. „ Hans Nilsson = Per Nilsson	12 90	4 77 00		4 89 9
Ie	43	1/8	do. „ Jöns Andersson	55 80	1 61 80		2 17 6
If	43	1/4	do. „ Ola Jönsson	42 20	1 90 20		2 32
Kn	30	1/2	do. „ Måns Persson N. 30	1 79 80			1 79 8
			Rödemps socken				
			Rödemps by				
Ki	20	1/2	Mensalkommen, av. Aug. Nilsson	94 30	5 00		99 3
Kk	20	1/2	do. „ Nils Persson	98 20	3 00		1 01 2
Km	1	7/8	Rödemps prästgård, Tomt. Protekt. K. Nelson av. Sven Jönsson Ulenberg N. 20	2 20 30	1 08 90		3 29 2
Kp	16	1	Mensalkommen, av. Ola Nilsson	93 10	17 20		1 10
Kq	8	1	do. „ Sven Andersson	1 18 60	8 00		1 26
Kr	25	1/2	do. av. Anders Nilsson Enka Bruk. Mårten Andersson	1 45 40	18 50		1 63
			Summa	16 62 00	28 05 50	9 70	44 77
			C) Icke odlingslänsokande, som gravlägo i för				
			Malmöhus län				
			St. Köpinge socken				
			Kabusa by				
A	2.12.13	1/54, 15/32	Per Nilsson, Holmegården	3 34 10	2 61 90	68 40	6 64
B	12.13	15/32	Mårten Ingvarsson	2 07 70	2 67 90	46 00	5 21
			Transport	5 41 80	5 29 80	1 14 40	11 86

9	10	11	12	13	14	15	16	17	18	19	20.
Svara mark odlingslån söker:											
	1647 80		1647 80		2570 85		2570 85		923 05		923 05
147 84	22 93	0 00	170 77	269 92	66 28	11 90	348 10	122 08	43 35	11 90	177 33
325 93	34 98	0 00	360 91	590 60	100 94	24 55	716 09	264 67	65 96	24 55	355 18
917 72	1898 58		2816 30	1324 98	4898 69		6223 67	407 26	3000 11		3407 37
265 68	747 11		1012 79	442 80	1894 51		2337 31	177 12	1147 40		1324 52
635 55	72 45		708 00	1113 10	946 35		2059 45	477 55	873 90		1351 45
210 63	40 58		251 21	333 30	142 70		476 00	122 67	102 12		224 79
746 95	293 74		1039 69	1316 30	1540 60		2856 90	570 35	1246 86		1817 21
54 18	800 62		854 80	90 30	2344 90		2435 20	36 12	1544 28		1580 40
89 28	196 56		285 84	223 20	766 30		989 50	133 92	569 74		703 66
151 92	375 36		527 28	253 20	946 80		1200 00	101 28	571 44		672 72
863 04			863 04	1078 80			1078 80	215 76			215 76
403 86	5 00		408 86	605 70	25 00		630 70	201 84	20 00		221 84
420 54	3 00		423 54	629 40	15 00		644 40	208 86	12 00		220 86
706 04	110 28		816 32	1364 10	453 40		1817 50	658 06	343 12		1001 18
335 70	30 96		366 66	618 60	103 20		721 80	282 90	72 24		355 14
408 66	10 32		418 98	749 90	44 40		794 30	341 24	34 08		375 32
579 67	33 30		612 97	1017 80	111 00		1128 80	438 13	77 70		515 83
262 19	6323 57	0 00	13585 76	12022 00	16970 92	36 45	29029 37	4759 81	10647 35	36 45	15443 61
Lagt:											
802 68	466 35	241 76	2510 79	2098 98	1659 90	303 41	4062 29	296 30	1193 55	61 65	1551 50
395 74	646 66	108 50	2150 90	1570 21	1942 33	132 00	3644 54	174 47	1295 67	23 50	1493 64
198 42	1113 01	350 26	4661 69	3669 19	3602 23	435 41	7706 83	470 77	2489 22	85 15	3045 14

1	2	3	4	5	6	7	8
			Transport	5 41 80	5 29 80	1 14 40	11 86 00
C	2	13/112	Ola Andersson å N:o 2	57 80		33 00	90 80
D	3	5/24	Gerhard och Ola Pedersen N:o 17 Glemminge	36 40		14 50	50 90
E	2	47/128	Jeppa Nilsson N:o 3	13 00		6 50	19 50
E₁	2	47/128	Dito	1 06 70	1 29 20		2 35 90
F	1	1/2	Kronan, arr. Per Torsson	5 83 20	9 68 10	12 60	15 63 90
G₁	2	1/16	Anders Persson d. ä.		20 50		20 50
G₂	3	16641/36448	Dito	1 01 50	70 60		1 72 10
H	7	5/32	Nils Andersson	6 26 70	1 29 30		7 56 00
K	3	5/196	Per Jönsson N:o 6	25 00	1 80 50		2 05 50
K₁	6	3/16	Dito		2 61 10		2 61 10
M	5	9/104	Carolinska Kansliet, Vamberga N:o 2, arr. Göran Persson	4 19 00	2 45 80		6 64 80
N	5	29/208	Hans Mårtensson	8 11 70	6 26 50		14 38 20
O	8	1/2	Anders Clausson	9 91 10	4 39 90		14 31 00
P	2	13/224	Per Jacobsson enf. och Lars Jönsson N:o 10		97 00		97 00
Q	3	7/128	C. H. Sylvans arf. Baump, arr. Nils Andersson		4 34 30		4 34 30
R	6	3/16	Nils Olsson	3 10	2 14 30		2 17 40
			St. Köpinge by				
V₂	31.32	11/16	Lars Mårtsson arr. Ola Andersson, Kalmar N:o 5	81 30	50 20		1 31 60
X	35	233/360	Måns Mårtensson	94 00	54 20		1 48 20
Y₁	19	4207047/300146688	Anders Persson, Kalmar N:o 2 och Jeppa Persson, Köpinge N:o 13	52 30	14 70		67 00
Y₂	19	4207047/300146688	Dito Dito	38 80	16 20		55 00
Y₃	19	4207047/300146688	Dito Dito	1 09 10	24 30		1 33 40
Z	20.24	1. 1.	Greve N. Piper, Hyttan, arr. Jöns Mårtensson	1 45 40	40 20		1 85 60
Å₁	21	15/256	Nils Persson N:o 13	80 30	36 10		1 16 40
Å₂	21		Dito	63 00			63 00
Å"	21	5/32	Anders Andersson	2 03 60	45 50		2 49 10
Ö"	21	5/32	Per Jönsson, Köpinge mölla N:o 1	1 79 80	48 10		2 27 90
Aa	9/12, 27	89/188, 3/47, 3/47	Greve M. Ehrenvärd, Tartorp, Kar. Anders Nilsson	2 51 90	1 29 80		3 81 70
Ac	33	1/4	Anders Olsson Enka	28 00	13 30		41 30
Ad	33	7/64	Anders Månsson	12 00	4 50		16 50
Ah	13	1	Jeppa Persson, Anders Persson, Kalmar N:o 2 m. fl.	3 70	1 03 10		1 06 80
Ai	11	1	Jöns Åkesson		84 30		84 30
			Transport	56 60 20	50 11 50	1 81 00	108 52 70

9	10	11	12	13	14	15	16	17	18	19	20.
3198 42	1113 01	350 26	4661 69	3669 19	3602 23	435 41	7706 83	470 77	2489 22	85 15	3045 14
294 59		132 60	427 19	343 14		159 12	502 26	48 55		26 52	75 07
186 98		81 20	268 18	217 56		92 80	310 36	30 58		11 60	42 18
54 60		31 20	85 80	65 52		36 40	101 92	10 92		5 20	16 12
806 65	958 51		1765 16	896 28	1085 28		1981 56	89 63	126 77		216 40
3062 81	3196 51	40 32	6299 64	4087 12	7255 84	60 48	11403 44	1024 31	4059 33	20 16	5103 80
	120 54		120 54		172 20		172 20		51 66		51 66
674 26	364 27		1038 53	847 56	576 40		1423 96	173 30	212 13		385 43
3794 72	324 15		4118 87	5454 95	814 58		6269 53	1660 23	490 43		2150 66
140 00	442 53		582 53	200 00	1367 43		1567 43	60 00	924 90		984 90
	564 86		564 86		1838 08		1838 08		1273 22		1273 22
2162 95	789 79		2952 74	3253 35	1670 39		4923 74	1090 40	880 60		1971 00
3790 95	1350 90		5141 85	5680 25	3194 86		8875 11	1889 30	1843 96		3733 26
5388 16	1288 07		6676 23	7011 40	3197 16		10208 56	1623 24	1909 09		3532 33
	292 20		292 20		713 20		713 20		421 00		421 00
	1351 30		1351 30		3582 65		3582 65		2231 35		2231 35
6 51	222 40		228 91	9 30	911 60		920 90	2 79	689 20		691 99
487 80	156 51		644 31	813 00	392 62		1205 62	325 20	236 11		561 31
564 00	135 90		699 90	940 00	403 08		1343 08	376 00	267 18		643 18
297 45	23 00		320 45	512 10	83 42		595 52	214 65	60 42		275 07
217 80	39 54		257 34	378 00	113 18		491 18	160 20	73 64		233 84
603 15	47 23		650 38	1056 70	175 88		1232 58	453 55	128 65		582 20
842 28	120 29		962 57	1403 80	321 45		1725 25	561 52	201 16		762 68
491 22	90 60		581 82	758 70	232 92		991 62	267 48	142 32		409 80
441 00			441 00	630 00			630 00	189 00			189 00
383 44	137 71		1521 15	1896 80	345 97		2242 77	513 36	208 26		721 62
204 92	146 46		1351 38	1657 80	347 81		2005 61	452 88	201 35		654 23
910 13	494 37		2404 50	2275 70	1075 68		3351 38	365 57	581 31		946 88
226 80	35 04		261 84	252 00	96 39		348 39	25 20	61 35		86 55
97 20	3 85		101 05	108 00	25 76		133 76	10 80	21 91		32 71
192 24	402 84		595 08	215 30	726 12		941 42	23 06	323 28		346 34
	534 65		534 65		717 31		717 31		182 66		182 66
2521 03	4747 03	635 58	47903 64	44633 52	35039 49	784 21	80457 22	12122 49	20292 46	138 63	32553 58

1	2	3	4	5	6	7	8
			Transport	56 60 20	50 11 50	1 81 00	108 52 70
			Kristianstads län				
			Ingelstorps socken				
			Ingelstorps by				
Ak₁	43	1/8	Per Svensson N:o 43	48 80	97 50		1 46 30
Al	40/43	1/64 / 1/8	Nils Johnsson N:o 43		89 00		89 00
Am	43	3/32	Nils Mårtensson		92 20		92 20
An	12	1/8	Hans Olssons Enka N:o 25		18 80		18 80
Ao	36	3/16	Per Olsson		34 70		34 70
Ap	46	17/144	Håkan Ingvarssons Enka Ingar Mårtensson		27 50		27 50
Aq	46	afs.	Jöns Andersson N:o 17 af. f. Mårtensson 1/6 mtl.		19 60		19 60
Ar	46	1/24	Ölmätare Magnus Jönsson N:o 46		20 60		20 60
As	46	1/4	Hans Andersson	15 40	1 59 30		1 74 70
At	49	121/46360	Nils Olsson N:o 44		13 60		13 60
Au₁	49	847/139080	Mårten Nilsson N:o 17		18 50		18 50
Au₂	17	3/8	Dito	18 00	1 22 60		1 40 60
Av₁	45	1/8	Ingvar Ingvarsson och Stud. Svens son N:o 45 till hälften var		1 08 00		1 08 00
Av₂	45, 49	1/8, 10921/1251720	Dito Dito		28 20		28 20
Ax	45	1/8	Andres Svensson		17 30		17 30
Ay	47	9/32	Ola Hansson N:o 13	37 60	1 96 70		2 34 30
Az	47	1/256	Göran J. Lindström N:o 13 i Rengt Björk N:o 18		12 10		12 10
Aä	47	1/128	Stud. Nilsons Enka Anna Nilsson N:o 49		11 00		11 00
Aä	19	1/8	Sven Nilsson		20 70		20 70
Aö	19	afs.	Nils Andersons Enkas Sterb. sonen Anders Nilsson af. f. 1/8 mtl. N:o 19		20 70		20 70
Ba	38	1/4	Ingvar Månsson		40 60		40 60
Bb	16	11/56	Ola Jönsson		1 64 50		1 64 50
Bc	16	3/14	Hans Olsson och Per Olsson		26 70		26 70
Bd₁	13	109/384	Nils Trulsson	3 00	1 97 60		2 00 60
Bd₂	19	afs.	Hans Ingvarsson N:o 49 af. f. N:o 19 1/8 mtl.	18 20	6 90		25 10
Bf	18	1/4	Nils Svensson	36 00	1 97 30		2 33 30
Bl	2	1/2	Ingeldtids Klosterägd, Fund. Kantor N:o Ringsberg, av Anders Jönsson	1 53 00	2 64 80		4 17 80
Bo	41	1/8	Grefve Alb. Ehrenskiöld, Fortuna Par. J. Andersson		8 35 10		8 35 10
Bq	12	1/4	1/2 Nils Svensson af. 8/64 P. Lindqvist m. fl.		1 97 20		1 97 20
Bp	19	1/8	Sven Nilsson 1/4, Hans Ingeldtsson 1/4, Stud. Nilsson 1/2		1 85 70		1 85 70
Bq₁	38	1/4	Ingvar Månsson N:o 38		1 72 70		1 72 70
			Transport	59 91 20	84 29 20	1 81 00	146 00

9	10	11	12	13	14	15	16	17	18	19	20.
2521 03	14747 03	635 68	47903 64	44633 52	35039 49	784 21	50457 22	12122 49	20292 46	138 63	32553 58
439 20	458 01		897 21	488 00	776 30		1264 30	48 80	318 29		367 09
	498 40		498 40		714 80		714 80		216 40		216 40
	497 13		497 13		728 62		728 62		231 49		231 49
	101 83		101 83		149 10		149 10		47 27		47 27
	197 19		197 19		261 64		261 64		64 45		64 45
	190 50		190 50		225 00		225 00		34 50		34 50
	134 14		134 14		159 80		159 80		25 66		25 66
	143 32		143 32		168 76		168 76		25 44		25 44
103 95	361 33		465 28	115 50	828 75		944 25	11 55	467 42		478 97
	84 32		84 32		111 56		111 56		27 24		27 24
	103 39		103 39		151 04		151 04		47 65		47 65
145 80	352 12		497 92	162 00	570 76		732 76	16 20	218 64		234 84
	242 70		242 70		646 11		646 11		403 41		403 41
	131 11		131 11		218 06		218 06		86 95		86 95
	79 85		79 85		134 44		134 44		54 59		54 59
70 72	326 41		597 13	338 40	867 46		1205 86	67 68	541 05		608 73
	62 07		62 07		95 42		95 42		33 35		33 35
	55 85		55 85		86 92		86 92		31 07		31 07
	99 47		99 47		165 44		165 44		65 97		65 97
	94 55		94 55		159 90		159 90		65 35		65 35
	200 02		200 02		316 44		316 44		116 42		116 42
	263 86		263 86		733 69		733 69		469 83		469 83
	126 57		126 57		204 92		204 92		78 35		78 35
20 16	313 31		333 47	25 20	992 73		1017 93	5 04	679 42		684 46
100 40	15 91		116 31	145 60	30 80		176 40	45 20	14 89		60 09
223 01	443 62		666 63	310 68	1117 93		1428 61	87 67	674 31		761 98
101 60	848 99		1950 59	1377 00	1867 71		3244 71	275 40	1018 72		1294 12
	2133 02		2133 02		5524 10		5524 10		3391 08		3391 08
	242 18		242 18		948 56		948 56		706 38		706 38
	277 77		277 77		914 36		914 36		636 59		636 59
	275 82		275 82		886 80		886 80		610 98		610 98
925 87	24101 79	635 58	59663 24	47595 90	55797 41	784 21	104177 52	12180 03	31695 62	138 63	44514 28

1	2	3	4	5			6			7			8		
			Transport	59	91	20	84	29	20	1	81	00	146	00	40
Bq2	19.38	afs. 1/4	Ingvar Kinnum N:38, afs. fr. afs. fr. 1/2 mtl. N:19		43	90		64	20				1	08	10
Br	45	1/8	Aud. Svensson		1	40	1	37	10				1	38	50
Bs	46	afs.	Per Karlsson efterl. Nils Andersson N:40		2	50								2	50
Bt	46	7/96, afs.	Måns Andersson N:49 o. Måns Nilsson N:17		9	40	1	06	90				1	16	30
Bu	58	hgt	Jeppe Nilsson, Glemminge, afs. fr. N:16				1	31	50				1	31	50
Bv	25	1	Aud. Nilsson Dalunge, Nils Jönsson Aud. Mattsson, Nils Mattsson m. fl. enl. häfte		3	55	1	55	25				1	58	80
Bx	17.25	afs.	Eukan Hanna Hansson		1	00								1	00
By	13	13/64	Per Ingvarsson		7	00	1	71	90				1	78	90
Bz	13	1/20	Jöns Jakobsson		20	60		40	20					60	80
Bå	49	13/4636	Snickaren Nils Hansson		20	50		45	50					66	00
Bä	63	hgt	Fjärdingsmannen Bengt Andersson N:49 afs. från N:49		47	00		78	80				1	25	80
Bö	49	1124/13908	Måns Andersson		16	00	1	45	10				1	61	10
Ca	49	afs.	Jöns Jönsson i St. Köpinge N:31 & 32		11	70		10	80					22	50
Cb	49	139/6954	Per Månsson					6	50					6	50
Cc	46	afs.	Sven Olausson, Glemminge N:2				1	03	90				1	03	90
Cd	46	afs.	Sven Andersson, Lödunge					58	20					58	20
Ce1	46	afs.	Wilhelm Lundgren				1	09	60				1	09	60
Cf	46	afs.	Ivar Persson, Glemminge					11	80					11	80
Cg	47	13/128	Anders Jönsson		15	60		92	10				1	07	70
Ci	39	1/252	Nils Mattsson		22	40								22	40
Ck1	36	afs.	Måns Ola Olsson N:39, afs. fr. 1/2 mtl. N:36		29	00		28	40					57	40
Ck2	12	afs.	Dito afs. från N:12		53	20		41	80					95	00
Cl1	45	afs.	Hans Johnsson N:13, afs. fr. N:45		43	80		41	40					85	20
Cl2	46	afs.	Dito afs. fr. N:46		24	10		23	00					47	10
Cl3	16	afs.	Dito afs. fr. N:16		43	80		37	40					81	20
Cl4	6	afs	Dito		48	90		16	90					65	80
Cl5	13	1/96	Dito		77	20		37	60				1	14	80
Cl6	35,40	1/128, 1/128	Dito		37	50		27	00					64	50
Cm	40	3/112	Anders Mattsson N:25		11	00		67	90					78	90
Cn	4	3/112	Matts Åkesson N:40					23	50					23	50
Co	40	afs.	Jakob Nilsson N:13		67	10		83	50				1	50	60
Cp	17	afs.	Anders Larsson N:13		45	40		96	00				1	41	40
Cq	35	1/4	Hans Jönsson		81	00		76	70				1	57	70
			Transport	67	74	75	104	99	65	1	81	00	174	55	40

9	10	11	12	13	14	15	16	17	18	19	20
34926 87	24101 29	635 58	59663 24	47595 90	55797 41	784 21	104177 52	12680 03	31695 62	138 63	44514 28
276 57	229 68		506 25	395 10	468 42		863 52	118 53	238 74		357 27
8 40	263 93		272 33	10 50	793 70		804 20	2 10	529 77		531 87
16 88			16 88	18 75			18 75	1 87			1 87
63 45	138 23		201 68	70 50	516 67		587 17	7 05	378 44		385 49
	176 14		176 14		539 95		539 95		363 81		363 81
26 84	205 65		232 49	29 82	712 11		741 93	2 98	506 46		509 44
7 56			7 56	8 40			8 40	84			84
47 04	222 31		269 35	58 80	752 16		810 96	11 76	529 85		541 61
148 32	63 41		211 73	181 00	169 68		350 68	32 68	106 27		138 95
14 76	22 40		37 16	184 50	140 00		324 50	169 74	117 60		287 34
296 10	102 16		398 26	423 00	300 40		723 40	126 90	198 24		325 14
100 80	223 35		324 15	140 00	607 45		747 45	39 20	384 10		423 30
73 71	9 84		83 55	101 90	36 96		138 86	28 19	27 12		55 31
	5 20		5 20		20 80		20 80		15 60		15 60
	150 32		150 32		462 87		462 87		312 55		312 55
	79 23		79 23		241 45		241 45		162 22		162 22
	84 32		84 32		407 01		407 01		322 69		322 69
	9 44		9 44		37 76		37 76		28 32		28 32
112 32	225 34		337 66	140 40	439 46		579 86	28 08	214 12		242 20
181 44			181 44	201 60			201 60	20 16			20 16
156 60	106 78		263 38	261 00	207 60		468 60	104 40	100 82		205 22
287 28	148 18		435 46	478 80	293 33		772 13	191 52	145 15		336 17
263 79	161 38		425 17	394 20	304 55		698 75	130 41	143 17		273 58
144 54	93 48		238 02	216 90	175 44		392 34	72 36	81 96		154 32
263 88	149 42		413 30	394 20	281 41		675 61	130 32	131 99		262 31
305 22	51 72		356 94	426 60	111 91		538 51	121 38	60 19		181 57
473 82	106 85		580 67	672 00	239 37		911 37	198 18	132 52		330 70
238 46	66 88		305 34	327 36	160 47		487 83	88 40	94 09		182 49
79 20	234 70		313 90	99 00	416 10		515 10	19 80	181 40		201 20
	65 58		65 58		128 31		128 31		62 73		62 73
428 16	163 80		591 96	560 20	360 00		920 20	132 04	196 20		328 24
296 38	176 21		472 59	347 90	374 14		722 04	51 52	197 93		249 45
419 37	101 06		520 43	613 93	252 12		866 05	194 56	151 06		345 62
6564 76	27938 78	635 58	68231 12	54352 26	65749 01	784 21	120885 48	14705 00	37810 73	138 63	52654 36

1	2	3	4	5			6			7			8		
			Transport	67	74	75	104	99	65	1	81	00	174	55	40
Cr	35 36 36	1/32 5/96 1/96	Mursten N. Ruttgrens stubbus Andreas Hansons fafvingar Nils Persson					73	30					73	30
Eo	10	4/45	Mårten Hansson och Aud. Nilsson N:10		22	00	2	50	30				2	72	30
Ep	10	afs. afs.	Andreas Nilsson, Vaunberga N:46 samt Cecilia Jonsson do. N:47		23	60	1	36	80				1	60	40
Eq	10	afs.	Aud. A. Carlsson do. N:56		14	10		77	80					91	90
Er	10	afs.	Aud. Månsson, Röröj N:11 och Andreas Olsson do. N:5				1	65	10				1	65	10
Et	10	afs.	Skom. Magnus Lindqvist och Nils Henriksson, Vaunberga N:50				1	01	10				1	01	10
Eu	10	afs.	Erland Nilssons afs. i Hannas				1	54	40				1	54	40
Ev	10	afs.	Per Hansson, Vaunberga N:6		43	20		65	50				1	08	70
Ex	10	afs.	Sissa Jonsson		16	50		23	20					39	70
Ey	10	afs.	Jöns Andersson Glemminge N:23 Kofs. från 2/9 mot N:10		31	50	1	21	20				1	52	70
Ez	10	19/1305	Per Ingvarsson, Röröj N:8		42	40		33	60					76	00
Eå	10	afs.	Per Jönssons stubbus, Glemminge		37	70		36	70					74	40
Eä	10	4/135	Per Nilsson		34	30		47	50					81	80
Eö	13	3/128	Sven Olsson		6	50								6	50
Fa	39	25/384	Andreas Jönsson N:47		14	20								14	20
Fb	39	1/48	Jöns Jönssons afs. och Nils Jönsson		30	30								30	30
Fc	39	11/768	Nils Nilssons Enka Anna Jönsson N:14		13	00								13	00
			Hammarsby												
Ct	2	1/48, 21/64	Jöns Ingvarsons Enkas stift. 3 Johan Bengts Jönsson	6	06	60	4	03	00				4	03	00
Cu1	2	21/128	Mårten Jönsson d. y.	2	15	20	2	13	70				4	28	90
Cu2	10	7/480	Dito		88	00		53	60				1	41	60
Cu3	11	afs.	Fjärdingsmannen Mårten Jönsson N:12 Afs. f. Bengts Jönsson N:13 hemfallen 5/10 N:11 (C 5A)		25	70		37	20					62	90
Cv1	9	1/2	Hans Bengtsson N:9	4	01	60	5	37	30				9	38	90
Cv2	12	8399/43008	Dito	4	39	30							4	39	30
Cx	12	1/48	Nils Jonsson, Glemminge		15	40		67	50					82	90
Cz	12	2009/327680	Nils Persson, Vaunberga N:26		13	50		63	80					77	30
Cå	12	2009/655360 2009/655360	Johan Hansson, Glemminge N:38 och Pars Persson — do. — N:42		10	60		56	70					67	30
Cö	12	Rst/Rst	Andreas Nilsson, Glemminge Rö. N:3. Olof Nilsson, Röröj N:2 Andreas Olsson, — do. — N:2		14	30	1	47	80				1	62	10
Da1	11	1/7	Sven Johnsson N:4		70	00		67	20				1	37	20
Da2	4	4/27	Dito		62	10		94	50				1	56	60
			Transport	90	66	35	136	28	45	1	81	00	228	75	80

9	10	11	12	13	14	15	16	17	18	19	20
9656 76	27938 78	635 58	68231 12	54352 26	65749 01	784 21	120885 48	14705 00	37810 73	138 63	52654 36
	139 04		139 04		253 40		253 40		114 36		114 36
118 80	338 10		456 90	198 00	1533 28		1731 28	79 20	1195 18		1274 38
127 44	139 72		267 16	212 40	848 10		1060 50	84 96	708 38		793 34
76 14	91 52		167 66	126 90	456 06		582 96	50 76	364 54		415 30
	180 03		180 03		817 33		817 33		637 30		637 30
	12 60		12 60		563 58		563 58		550 98		550 98
	82 72		82 72		938 54		938 54		855 82		855 82
271 44	50 40		321 84	386 40	413 70		800 10	114 96	363 30		478 26
103 95	22 18		126 13	148 50	151 68		300 18	44 55	129 50		174 05
198 45	102 52		300 97	283 50	686 42		969 92	85 05	583 90		668 95
241 56	21 17		262 73	374 60	219 24		593 84	133 04	198 07		331 11
169 65	25 68		195 33	339 30	226 00		565 30	169 65	200 32		369 97
185 22	60 00		245 22	308 70	321 50		630 20	123 48	261 50		384 98
46 80			46 80	52 00			52 00	5 20			5 20
102 24			102 24	113 60			113 60	11 36			11 36
218 16			218 16	242 40			242 40	24 24			24 24
93 60			93 60	104 00			104 00	10 40			10 40
4032 04	1245 67		5277 71	4810 80	2713 25		7524 05	778 76	1467 58		2246 34
1303 59	503 42		1807 01	1807 68	1126 50		2934 18	504 09	623 08		1127 17
563 20	187 60		750 80	704 00	375 20		1079 20	140 80	187 60		328 40
92 52	33 48		126 00	154 20	111 60		265 80	61 68	78 12		139 80
1612 64	920 07		2532 71	2544 80	2501 00		5045 80	932 16	1580 93		2513 09
591 33			591 33	2903 80			2903 80	1312 47			1312 47
23 10	57 00		80 10	46 20	231 50		277 70	23 10	174 50		197 60
21 21	81 89		103 10	40 50	269 30		309 80	19 29	187 41		206 70
15 90	50 91		66 81	31 80	206 10		237 90	15 90	155 19		171 09
30 03	120 42		150 45	42 90	445 50		488 40	12 87	325 08		337 95
245 00	268 80		513 80	490 00	537 60		1027 60	245 00	268 80		513 80
228 00	94 50		322 50	496 80	472 50		969 30	268 80	378 00		646 80
1368 77	3276 22	635 58	84772 57	71316 04	82167 89	784 21	154268 14	19956 77	49400 17	138 63	69495 57

1	2	3	4	5	6	7	8
			Transport	90 66 35	136 28 40	1 81 00	228 75 80
Da₂	1	afs.	Sven Johnsson N:4 (se lin. Da₁, Da₂)	49 20			49 20
Db₁	11	1/70	Nils Hansson N:11	3 00	64 10		67 10
Db₂	12	467/196608	Dito	12 60			12 60
Dc	12	1/960	Nils Persson Lindström	6 70			6 70
Dd	12	1/120	Lars Nordin	5 00			5 00
De	10	1/320	Nils Jakobsson N:12	36 30			36 30
Df₁	12	1/20	Göran Larsson N:12	2 40			2 40
Dg	12	1/80	Anders Persson N:1	3 60			3 60
Dh	12	45/1024	Gjerdingsmannen Mårten Jönsson N:12	1 10 50			1 10 50
Dm	4	afs.	Kristoffer Andersson, Stubbe, Löderup	3 70	38 00		41 70
Dp₁	13	7/768	Ingvar Nilsson N:10	48 50			48 50
Dp₂	10	1/960	Dito	19 50			19 50
Dr	13	afs.	Åke Ingvarsson		33 70		33 70
Ds	10	1/480	Nils Andersson, Löderup N:17		47 30		47 30
Du	10	1/960	Jeppa Andersson, Löderup		24 40		24 40
Dv	10	1/1440	Kristin Nilsson, Vemberga		22 10		22 10
Dx	10	1/960	Sven Larsson, dz N:22 V		26 60		26 60
Dy	10	1/960	Sven Månsson d: N:35		19 80		19 80
Dz	10	1/640	Hans Månssons Änka Ulva Nilsdotter Vemberga N:5 (se lin. Et)		22 10		22 10
Dä	10	11/7680	Jöns Persson och Aug. Jonsson d.y. Vemberga		22 00		22 00
Dä²	10	11/7680	Lars Svensson, Löderup N:27		32 80		32 80
Dö²	10	11/23040	Anders Andersson, Vemberga		48 70		48 70
Ea	10	11/11520	Carl Magnusson, Löderup		19 80		19 80
Ef	1	1/16	Nils Olsson	37 80			37 80
Eh	1	1/4	Olof Mårtensson	1 02 70	3 17 40		4 20 1
Ei	6	1/8, 1/8	Stud. Berg, Stud. Gralsson m. fl.	45 70	4 35 50		4 81 2
Ek	6	1/8	Anders Berg	77 90			77 9
El	6	1/8	Anders Gralsson	85 80			85 8
Em	5.8	1	Håkan Svensson, Margretevall	5 99 80	7 25 30		13 25 1
			Transport	103 17 05	155 28 05	1 81 00	260 26 1

9	10	11	12	13	14	15	16	17	18	19	20
1368 77	32768 22	635 53	84772 57	71316 04	82167 89	784 21	154268 14	19956 77	49400 17	138 63	69495 57
206 64			206 64	413 28			413 28	206 64			206 64
10 80	123 15		133 95	12 00	232 50		244 50	1 20	109 35		110 55
34 02			34 02	37 80			37 80	3 78			3 78
16 08			16 08	20 10			20 10	4 02			4 02
13 50			13 50	15 00			15 00	1 50			1 50
174 24			174 24	290 40			290 40	116 16			116 16
10 80			10 80	12 00			12 00	1 20			1 20
16 20			16 20	18 00			18 00	1 80			1 80
309 40			309 40	442 00			442 00	132 60			132 60
14 80	38 00		52 80	29 60	190 00		219 60	14 80	152 00		166 80
291 00			291 00	363 75			363 75	72 75			72 75
117 00			117 00	146 25			146 25	29 25			29 25
	50 24		50 24		209 20		209 20		158 96		158 96
	88 00		88 00		286 40		286 40		198 40		198 40
	36 60		36 60		122 00		122 00		85 40		85 40
	33 15		33 15		110 50		110 50		77 35		77 35
	39 90		39 90		133 00		133 00		93 10		93 10
	29 70		29 70		99 00		99 00		69 30		69 30
	33 15		33 15		110 50		110 50		77 35		77 35
	33 00		33 00		110 00		110 00		77 00		77 00
	50 64		50 64		168 80		168 80		118 16		118 16
	75 30		75 30		251 00		251 00		175 70		175 70
	29 70		29 70		99 00		99 00		69 30		69 30
95 26			95 26	317 52			317 52	222 26			222 26
452 64	806 05		1258 69	848 48	2324 50		3172 98	395 84	1518 45		1914 29
199 68	694 84		894 52	365 60	2714 30		3079 90	165 92	2019 46		2185 38
525 83			525 83	584 25			584 25	58 42			58 42
579 15			579 15	643 50			643 50	64 35			64 35
046 52	1221 72		4268 24	4808 08	4628 80		9436 88	1761 56	3407 08		5168 64
7482 33	36151 36	635 53	94269 27	80683 65	93957 39	784 21	175425 25	23210 82	57806 53	138 63	81155 98

1	2	3	4	5			6			7			8		
			Transport	103	17	05	155	28	05	1	81	00	260	26	10
			Ullaberga Socken												
			Ullaberga by												
Ff			Ullaberga kyrka, kyrkojord. Jordb.												
			Ullaberga kyrka, arr. Ola Andersson N:o 37				5	28	00				5	28	00
Fg	6	1/256, 4/768	Nils Jönsson och Anders Svensson d. y.		93	10	1	25	70				2	18	80
Fh	48	jord	Måns Larsson N:o 35		59	00	1	22	20				1	81	20
Fm₁	28	1/4	Anders Larsson		54	60	1	84	10				2	38	70
Fm₂	31	3/32	Anders Larsson N:o 28					78	20					78	20
Fn	50	3/16	Nils Henriksson		30	00	1	27	20				1	57	20
Fp₁	17	afs.	Anders Lundvall N:o 20		41	70								41	70
Fp₂	20	afs.	Dito		41	70								41	70
Fq	17	3847/23040, 7/240	Anders Olsson och Olof Henriksson N:o 5				2	16	20				2	16	20
Fr	17	afs.	Anders Jönsson		7	80								7	80
Fs	20	1/28	Ola Svensson												
		5/56	Lars Henriksson												
		afs.	Mårten Olsson, Löderup				1	87	40				1	87	40
		afs.	Måns Nilsson, Hagested												
		1/84	Sven Nilsson N:o 37												
		afs.	Sven Larsson Enka N:o 32												
		1/42	Nils Hansson												
		1/42	Per Hansson												
Ft	19	1/4	Nils Larsson				2	54	10				2	54	10
Fu₁	21	1/4	Nils Månsson		35	60	2	24	40				2	60	0
Fv	3	1/4	Per Jönsson		81	60	1	20	60	1	22	00	3	24	2
Fx₁	2	1/4	Anders Larsson		68	60	1	77	60				2	46	2
Fx₂	2	1/4	Dito		96	30								96	3
Fy	1	1/8	Kyrkokemnen, arr. Jöns Olsson		49	00	1	19	40				1	68	4
Fä	45	1/4	Ola Svensson		34	50	3	40	80				3	75	3
a	1	änn	Hammenhögskyrka, Utdikningen		44	00		19	50					63	5
Fö²	9	1/12	Anders Håkansson		40	50								40	5
Ga	36	5/14	Anders Persson		24	80		69	40					94	2
Gc	9.14	1/12, 1/32	Mårten Hansson N:o 9		89	60		35	40				1	25	0
Ge	46	1/32	Soldat Sven Persson Engström					11	60					11	6
Gf₁	46	1/16	Hans Olsson, Löderup N:o 12					20	30					20	3
Gf₂	46	3/8	Anders Nilsson d. ä.		2	60								2	6
			Transport	112	12	05	184	90	15	3	03	00	300	05	2

9	10	11	12	13	14	15	16	17	18	19	20
7482 33	36151 36	635 58	94269 27	80683 65	93957 39	784 21	175425 25	23210 82	57806 53	138 63	81155 98
	2460 11		2460 11		4339 04		4339 04		1878 93		1878 93
558 60	208 52		767 12	931 00	716 60		1647 60	372 40	508 08		880 48
276 38	66 83		343 21	576 70	666 75		1243 45	300 32	599 92		900 24
311 04	437 93		748 97	518 40	1097 79		1616 19	207 36	659 86		867 22
	137 56		137 56		435 20		435 20		297 64		297 64
180 00	325 21		505 21	300 00	705 90		1005 90	120 00	380 69		500 69
206 91			206 91	375 30			375 30	168 39			168 39
213 63			213 63	364 80			364 80	151 17			151 17
	243 16		243 16		1217 45		1217 45		974 29		974 29
43 85			43 85	62 64			62 64	18 79			18 79
	260 42		260 42		1102 10		1102 10		841 68		841 68
	588 11		588 11		1702 10		1702 10		1113 99		1113 99
169 08	439 65		608 73	282 80	1452 70		1735 50	113 72	1013 05		1126 77
359 52	282 66	292 80	934 98	616 00	745 40	976 00	2337 40	256 48	462 74	683 20	1402 42
257 25	532 60		789 85	514 50	1325 20		1839 70	257 25	792 60		1049 85
572 67			572 67	767 70			767 70	195 03			195 03
196 00	243 54		439 54	392 00	741 15		1133 15	196 00	497 61		693 61
192 92	921 52		1114 44	273 20	1967 20		2240 40	80 28	1045 68		1125 96
246 40	58 50		304 90	352 00	146 25		498 25	105 60	87 75		193 35
273 38			273 38	303 75			303 75	30 37			30 37
166 66	133 02		299 68	208 32	369 42		577 74	41 66	236 40		278 06
376 32	42 48		418 80	537 60	141 60		679 20	161 28	99 12		260 40
	23 20		23 20		58 00		58 00		34 80		34 80
	32 48		32 48		81 20		81 20		48 72		48 72
8 32			8 32	10 40			10 40	2 08			2 08
2091 26	43588 86	928 38	106608 50	88070 76	112968 44	1760 21	202799 41	25989 00	69380 08	821 83	96190 91

1	2	3	4	5			6			7			8		
			Transport	112	12	05	184	90	15	3	03	00	300	05	20
Gg1	46	1/8	Anders Nilsson d. y. Ingeltorp d. 10					42	50					42	50
Gg2	46	1/8	Dito		17	40								17	40
Gh	46	1/16	Måsten Nilsson N:o 15					22	60					22	60
Gi1	46	1/16	Lars Håkanssons stadbus					19	10					19	10
Gi2	46	1/16	Dito		40	00								40	00
Gk	14.46	3/32, 1/32	Anders Månssons N:o 14					27	90					27	90
Gl	14	9/128	Kristen Nilsson, Råsberga N:o 13 och Lars Nilsson, d:o N:o 14					23	70					23	70
Gm	14	1/8	Kristen Larsson d:o N:o 13					32	00					32	00
Gn	14	1/8	Ola Olsson d:o N:o 13					33	10					33	10
Go	36	1/4	Anders Andersson N:o 14					42	40					42	40
Gp	27	1/8	Matts Jönsson		8	00		88	50					96	50
Gq	27	1/8	Henrik Svensson		8	00		84	70					92	70
Gr	5	afs.	Eskan Hans Svensson m. fl.					89	60					89	60
Gs	5	11/256	Per Svensson					10	30					10	30
Gt	5 5	21/512 3/32	Hans Månssons Enka Ola Nilsdotter och döttrar m. fl.					21	10					21	10
Gu	5	1/16	Jöns Olausson					45	50					45	50
Gv	5	1/16	Dito		17	30								17	30
Gå	31	3/32	Måns Jönsson N:o 33					68	30					68	30
Gä	14	1/144	Nils Nilsson, Råsberga N:o 13		29	10								29	10
Gö	14	179/960	P. H. Sylvans afs. Baumgr. (se Q)	1	87	30							1	87	30
Ha	44	3/32	Ingemar Nilsson					86	90					86	90
Hc	15	19/32 23/192	Ola Bengtsson o. Ola Rasmusson					45	00					45	00
Hd	15	19/192	Ola Bengtsson					54	80					54	80
Hf	16	1/16	Hampskyte, av Sven Andersson					43	70					43	70
Hg	16	1/16	d:o, av Per Andersson					48	00					48	00
Hh1	11	4/21	Ola Persson				1	12	90				1	12	90
Hh2	11	4/21 m. fl.	Dito m. fl.				1	22	50				1	22	50
Hi1	11	afs.	Jurek. Svensson afs. f. Ola Persson 4/21 mtl		18	20		15	60					33	80
Hi2	11	afs.	" Dito afs. f. Ola Persson 4/21 mtl. m. fl.		9	10		11	40					20	50
Hk	11	4/21 m. fl.	Eyvare Ola Persson m. fl.				1	25	60				1	25	60
Hl	11	afs.	Sven Jönsson, Kolmårp N:o 6 och 46					9	70					9	70
			Transport	115	46	45	198	17	55	3	03	00	316	67	40

9	10	11	12	13	14	15	16	17	18	19	20
2091 26	43588 86	928 38	106608 50	88070 76	112968 44	1760 21	202799 41	25989 00	69380 08	821 83	96190 91
	61 75		61 75		154 50		154 50		92 75		92 75
48 72			48 72	69 60			69 60	20 88			20 88
	41 19		41 19		89 10		89 10		47 91		47 91
	32 44		32 44		76 40		76 40		43 96		43 96
96 00			96 00	160 00			160 00	64 00			64 00
	41 60		41 60		111 60		111 60		70 00		70 00
	29 08		29 08		94 80		94 80		65 72		65 72
	31 60		31 60		128 00		128 00		96 40		96 40
	40 52		40 52		158 80		158 80		118 28		118 28
	41 48		41 48		190 18		190 18		148 70		148 70
30 00	124 92		154 92	60 00	404 20		464 20	30 00	279 28		309 28
36 00	93 02		129 02	60 00	354 60		414 60	24 00	261 58		285 58
	93 05		93 05		387 90		387 90		294 85		294 85
	3 74		3 74		31 40		31 40		27 66		27 66
	24 28		24 28		78 40		78 40		54 12		54 12
	54 16		54 16		191 60		191 60		137 44		137 44
90 83			90 83	129 75			129 75	38 92			38 92
	126 65		126 65		377 40		377 40		250 75		250 75
158 25			158 25	218 25			218 25	60 00			60 00
797 79			797 79	1329 65			1329 65	531 86			531 86
	139 04		139 04		488 90		488 90		349 86		349 86
	82 94		82 94		264 60		264 60		181 66		181 66
	94 79		94 79		329 60		329 60		234 81		234 81
	80 86		80 86		249 10		249 10		168 24		168 24
	94 84		94 84		279 10		279 10		184 26		184 26
	263 48		263 48		667 50		667 50		404 02		404 02
	227 28		227 28		718 70		718 70		491 42		491 42
43 68	18 68		62 36	109 20	88 40		197 60	65 52	69 72		135 24
26 43	12 60		39 03	59 10	68 40		127 50	32 67	55 80		88 47
	253 91		253 91		710 75		710 75		456 84		456 84
	7 76		7 76		38 80		38 80		31 04		31 04
418 96	45704 52	928 38	110051 86	90266 31	119701 17	1760 21	211727 69	26856 85	73997 15	821 83	101675 83

1	2	3	4	5			6			7			8		
			Transport	115	46	45	198	47	55	3	03	00	316	67	0
			Wauebergs by och Kodemps by												
			Under Hogsta Gård												
Hm	34/14	1/2, 1/2	Enj. Grefve H. Piper, ar. Jöns Gudmundsson				2	70	80				2	70	8
			Wauebergs by												
Hn	32	1537/26880, 1219/14784	Skomakaren Magnus Persson och Enkan Kåre Håkansson		13	60		39	50					53	1
Hp_1	17	1/48	Jöns Persson N:o 29		3	50	1	14	40				1	17	9
Hp_2	8	19/320	Dito					19	30					19	3
Hp_3	8	19/320	Dito					68	90					68	9
Hq_1	37	1/4	Anders Olsson N:o 37		19	50	1	48	70				1	68	2
Hq_2	37	1/4	Dito		18	90	3	27	30				3	46	2
Hr_1	24	1/8	Åke Åkesson					9	20					9	2
Hr_2	24	1/8	Dito					93	90					93	9
Hs_1	24	1/8	Bengt Åkesson					9	20					9	2
Hs_2	24	1/8	Dito		2	20		80	30					82	5
Ht_1	24	1/8	Per Rasmusson					4	50					4	5
Ht_2	24	1/8	Dito					24	10					24	1
Hu	15	23/192	Ola Rasmusson (Hc)		29	30		30	00					59	3
Hv_1	15	1/48	Mårten Nilsson N:o 15		6	50								6	5
Hv_2	38	1/14	Dito		73	70								73	7
Hx_3	46	1/16	Dito		20	00								20	
Hy	38	3/7	Ola Andersson N:o 38	1	12	50							1	12	5
Hz	66	Kpt.	Jöns Andersson		7	40								7	4
Ha^a_1	22	22/720	Sven Larsson	1	62	00							1	62	
Ha^a_2	14	7/512	Dito		29	40								29	4
Ha^b	22	1/720	Snickaren Ola Persson N:o 53		29	00								29	
Ho^2	45	1/4	Ola Svensson		2	90								2	9
Ib	14	9/512	Måns Svensson d. y.		52	90								52	9
Ic	23	1/4	Jöns Månsson		14	60	2	96	80				3	11	
Ig	46	31/256	Nils Nilsson		40	00								40	
Ih	35	afs.	Måns Jönsson		75	80		36	30				1	12	1
Ii	35	afs.	Jöns Persson	1	13	60		24	70				1	38	3
Kv	49	1/192	Sven Johnsson	1	10	80							1	10	8
			Transport	124	84	55	214	15	45	3	03	00	342	03	0

9	10	11	12	13	14	15	16	17	18	19	20
3418 96	45704 52	928 38	118051 86	90266 31	119701 17	1760 21	211727 69	26856 85	73997 15	821 83	101675 83
	653 77		653 77		1704 20		1704 20		1050 43		1050 43
47 60	34 04		81 64	95 20	180 80		276 00	47 60	146 76		194 36
25 20	558 30		583 50	28 00	930 45		958 45	2 80	372 15		374 95
	63 31		63 31		127 10		127 10		63 79		63 79
	207 27		207 27		447 65		447 65		240 38		240 38
136 07	564 68		700 75	163 80	1127 31		1291 11	27 73	562 63		590 36
119 20	1029 06		1148 26	153 20	2196 93		2350 13	34 00	1167 87		1201 87
	22 08		22 08		55 20		55 20		33 12		33 12
	306 96		306 96		614 40		614 40		307 44		307 44
	27 60		27 60		55 20		55 20		27 60		27 60
14 78	413 10		427 88	18 48	604 80		623 28	3 70	191 70		195 40
	18 20		18 20		29 00		29 00		10 80		10 80
	114 24		114 24		188 80		188 80		74 56		74 56
175 80	112 50		288 30	219 75	225 00		444 75	43 95	112 50		156 45
43 88			43 88	48 75			48 75	4 87			4 87
353 76			353 76	589 60			589 60	235 84			235 84
48 00			48 00	80 00			80 00	32 00			32 00
576 24			576 24	900 00			900 00	323 76			323 76
38 85			38 85	55 50			55 50	16 65			16 65
1036 24			1036 24	1295 30			1295 30	259 06			259 06
70 56			70 56	117 60			117 60	47 04			47 04
185 60			185 60	232 00			232 00	46 40			46 40
20 88			20 88	23 20			23 20	2 32			2 32
148 12			148 12	211 60			211 60	63 48			63 48
43 80	686 95		730 75	73 00	1613 60		1686 60	29 20	926 65		955 85
84 00			84 00	120 00			120 00	36 00			36 00
315 93	94 52		410 45	459 60	231 90		691 50	143 67	137 38		281 05
493 42	31 40		524 82	705 40	136 10		841 50	211 98	104 70		316 68
542 92			542 92	775 60			775 60	232 68			232 68
7939 81	50642 50	928 38	119510 69	96631 89	130169 61	1760 21	228561 71	28701 58	79527 61	821 83	109051 02

1	2	3	4	5	6	7	8
			Transport	124 84 55	214 15 45	3 03 00	342 03 00
			Lödrups Socken				
			Lödrups by				
Im	21	3/8	Johan Larsson 1423/4800 Sven Svensson N:o 32 27/4800 Anders Månsson 1/16	51 20	75 60		1 26 80
In	24		Hans Andersson	31 10	33 10		64 20
Io	24	2/9	Anders Johansson	43 40 ~~31 40~~	72 70		1 16 10
Ip1	24	1/320	Per Andersson, Glemminge	23 70 ~~43 40~~	23 50		47 20
Ip2	30	afs.	Dito	45 00 ~~23 70~~	43 40		88 40
Iq	30	afs.	Sven Persson	75 20 ~~45 00~~	62 10		1 37 30
Ir	15	1/4	Lödrupskyrka, arr. Sven Svensson	28 50 ~~75 20~~	11 30		39 80
It	10	1	Smedjekolmman, arr. Ola Persson	36 00 ~~28 50~~	7 40		43 40
Iu	10	1	do. „ Dito	19 90 ~~36 00~~	3 60		23 50
Iv	26	1/16	Truls Larsson	43 00 ~~19 90~~	12 60		55 60
Ix	26	3/64	Anders Persson	32 50 ~~43 00~~	8 80		41 30
Iy	27	afs.	Anders Svensson	14 60 ~~32 50~~			14 60
Iz	27	afs.	Jöns Nilsson N:o 17	22 40 ~~14 60~~	7 00		29 40
Iå	17	afs.	Dito	43 80 ~~28 40~~	13 40		57 20
Iå2	17	afs.	Jöns Nilsson, på sin tid fördelitantin Änkan Marna Persdotter	21 90 ~~43 80~~			21 90
Iö	17	afs.	Kristen Nilsson, Kärrbuga (se Al)	24 30 ~~21 90~~			24 30
Ka	17	afs.	Jöns Nilsson N:o 17 och Måns Andersson gant den pengens barn, afs. p. Nils Andersson 1/16 mtl.	36 30 ~~24 30~~	7 90		44 20
Kb	12	afs.	Måns Andersson och barnen Jonsb. på sin tid, afs. p. Per Bengtsson 3/16 mtl.	68 50 ~~36 30~~	3 40		71 90
Kc1	12	afs.	Skomakare Lars Hansson N:o 29	5 50	22 50		28 00
Kc2	29	afs.	Dito	1 12 80	8 00		1 20 80
Kd	12	afs.	Kristen Larsson	15 80			15 80
Kf	12	jord	Kristen Nilsson, Kärrbuga (se Iö)	39 90			39 90
Kg	23	1/2	Smedkolmman, arr. Nils Nilsson	1 21 50	17 80		1 39 30
Kh	23	1/2	do. „ Ola Svensson	85 30	37 30		1 22 60
Kl	6	afs.	Sven Hansson N:o 29	1 20 80	24 10		1 44 90
Km	22	1/4	Kyrkokolmman, arr. Sven Gulin och Erbjörn Persson, Hejtad	1 01 10	17 80		1 18 90
Ks	28	13/48	Sven Jönsson	77 10	79 80		1 56 90
			För Hans Hansson tillkommer	36 30	70 20		1 06 50
			Summa	138 25 65	220 08 55	3 03 00	361 37 20
			För dilepore som ej sagt till kommer sig behörigen	16 62 00	28 05 50	09 70	44 77 20
			Summa	155 23 95	248 84 25	3 12 70	407 20

Kristianstad

9	10	11	12	13	14	15	16	17	18	19	20.
7939 81	50642 50	928 38	119570 69	96631 89	130169 61	1760 21	228561 71	28701 58	79577 61	821 83	109051 02
225 66	91 21		316 87	332 60	313 30		645 90	106 94	222 09		329 03
113 03	40 14		153 17	172 95	138 80		311 75	59 92	98 66		158 58
198 60	74 96		273 56	294 00	281 60		575 60	95 40	206 64		302 04
103 68	41 20		144 88	138 60	117 00		255 60	34 92	75 80		110 72
184 23	72 33		256 56	251 10	213 10		464 20	66 87	140 77		207 64
284 75	99 81		384 56	443 50	320 30		763 80	158 75	220 49		379 24
108 60	11 30		119 90	165 00	47 80		212 80	56 40	36 50		92 90
92 74	7 92		100 66	168 40	34 90		203 30	75 66	26 98		102 64
115 02	8 64		123 66	142 20	21 60		163 80	27 18	12 96		40 14
153 48	23 41		176 89	222 35	69 00		291 35	68 87	45 59		114 46
119 10	4 40		123 50	181 65	44 00		225 65	62 55	39 60		102 15
78 25			78 25	103 10			103 10	24 85			24 85
57 36	7 00		64 36	95 60	35 00		130 60	38 24	28 00		66 24
145 10	17 87		162 97	219 30	71 80		291 10	74 20	53 93		128 13
116 83			116 83	157 10			157 10	40 27			40 27
129 96			129 96	178 85			178 85	48 89			48 89
114 13	10 44		124 57	194 90	43 30		238 20	80 77	32 86		113 63
243 30	5 10		248 40	370 40	17 00		387 40	127 10	11 90		139 00
16 50	37 03		53 53	33 00	122 30		155 30	16 50	85 27		101 77
392 96	8 00		400 96	774 20	40 00		814 20	381 24	32 00		413 24
84 63			84 63	116 10			116 10	31 47			31 47
234 35			234 35	291 80			291 80	57 45			57 45
455 75	8 90		464 65	782 10	89 00		871 10	326 35	80 10		406 45
329 47	67 14		396 61	532 10	223 80		755 90	202 63	156 66		359 29
437 29	24 10		461 39	845 60	120 50		966 10	408 31	96 40		504 71
374 10	34 38		408 48	656 00	106 60		762 60	281 90	72 22		354 12
339 01	215 21		554 22	539 70	520 90		1060 60	200 69	305 69		506 38
261 36	114 72		376 08	326 40	312 48	— —	639 18	65 34	197 65	— —	263 10
187 49	51553 19	928 38	125669 06	105034 69	133161 21	1760 21	239955 51	31855 90	81608 72	821 83	114286 45
226 19	632 [illegible]	0 00	13585 76	12022 —	16970 92	36 45	2902 37	4759 81	10647 35	36 45	15443 61
	57991 48	928 38	139630 90	117382 79	150444 61	1796 66	269624 06	36681 052	92453 83	85 7/ 28 / 858 28	129993 16
711 04											

Approved
Gustav Wagner
E. Wills Eve
Station Roundhouse Engineer

only

Tabell 3.

Beskrifning och värderingslängd m. m. över vatten-tillrinningshemman äfvensom dem, hvilka afsagt sig

Egnotecknad å kartan	Hemmans och lägenheters nummer		Hemmans, lägenheters och innehafvares namn	Areal: Åker Har.	Åker ar	Tillodling på enskild mark Har.	Tillodling på enskild mark ar	Ung skogsträdsplantering Har.	Ung skogsträdsplantering ar	Jordförbättringen värde genom afdikningen: å dertill odling på enskild mark Kr.	å dertill odling på enskild mark Öre	å öfrig mark Kr.	å öfrig mark Öre
1	2	3	4.	5		6		7		8		9	
			a) Länsokande, som ej afsagt sig										
			Malmöhus län										
			St. Köpinge socken										
			Kabusa by										
C1	3	1/4	Ola Andersson å N:3		17.70		59.00		40.00	312	30	169	21
I	7	5/32	Nils Larsson	6	60.10	2	31.30			1007	62	2222	15
I	5	31/208	Anton Jacobsson från Tulicho	7	94.60	2	48.90		50.70	995	83	1558	36
			St. Köpinge by										
C2	31.32	1/24	Ola Andersson å Kabusa N:3		96.20		46.70		2.50	234	83	389	82
V1	22	1/32	Dito		55.90		11.70		9.00	62	29	280	32
Ab1	33	afs.	Hans Olsson, Ingelstorp N:40		5.00		11.10			34	44	3	7
Ab2	33.33	afs. 1/2	Hans Olsson, Ingelstorp N:40 för själv. och Nils Jönsson för 1/2 mtl. N:33, arr. för det hela Hans Olsson		12.00		11.80			34	44	9	0
Ae	33	afs.	Hans Olsson, Ingelstorp N:40		8.00		12.30			34	86	6	0
Af1	30	1/2	Överstelöjtnant Beiman, Köpingeby		49.50		31.50			107	52	45	4
Af2	2.3.4 / 7.10.16	1.1.1/4 / 1/2.1.1/2	Dito Do	1	34.00	2	09.00			756	65	134	0
Ag1	29		Dito Do		41.40		77.80		5.00	209	18	48	4
Ag2	28		Dito Do		28.50		77.10		4.10	290	57	34	6
Ag3	15		Dito Do		34.60		97.70			362	34	34	6
			Kristianstads län										
			Ingelstorps socken										
			Ingelstorps by										
Ak2	48	1/2	Namndemannen Nils Svensson		61.00	2	87.20			883	29	109	8
Be	6	1/4	Per Persson Euka i Ö. Koby			1	67.80	1	22.10	661	05	73	2
Bg	7.9.11.13 / 26-30 / 31.32.33 / 34.41.50	1/2.1/2.1/2 / Gas / 1/2.1/4.1/4 / 1/2.3/4.1/2	Ingelstorp gård { Grefinnan Ulrika Christina Christina efterl. Jensson Fideus Carl Christina }	18	99.60	60	33.30			23106	19	4269	9
			Transport	38	98.10	76	14.20	2	33.40	29093	40	9388	6

skadad mark, tillhörande nedanstående länsökandena

hätnaden.

Jordförbättringen vardo genomförda			Betalningsskyldighet											
			enligt sammanställningen häftet 2 bil. Lit. C. Jordförbättringens slutsumma ... 105542,05 Kassa kostnaden för Kalmusdiket enl. sammanställningen häftet 2 bil. G mom. 19 ... 957,95 Återstående sam- och förbundsadministrationskostnad enl. häftet 2 bil. Lit. Ca 598,47 Summa Kr. 107098,47			i återstående delaktighet i Kalmusdiket enl. häftet 2 bil. till G mom. 19 af Kr. 598,47		i dikning enl. de länsbetänkandets punkt C och gällande kostnadsförslag för länsökandena häftet 1 bil. till Ca		Summa	
Delaktighet per hektar	Åkermarkens areal i hektar		Procent för nuvarande i franskilnade häftet 2 bil. till d. kolumn 15	Kr.	öre	Kr.	öre	Kr.	öre	Kr.	öre
10	11			12.		13.		14		15.		16.	
hätnaden.													
bo	35	40	✓ 0,218	233	47					i dikt 2 30	00	263	47
bo	138	78	✓ 1.461	1564	71					„ 1 28	00	1592	71
bo	149	34	1.156	1238	06	61	25					1299	31
bo	28	02	✓ 0,283	303	09					„ 2 11	00	314	09
bo	7	02	✓ 0.155	166	00					„ 2 6	00	172	00
bo	6	66	✓ 0.017	18	21					„ 2 1	50	19	71
bo	7	08	✓ 0.020	21	42					„ 2 1	50	22	92
bo	7	38	✓ 0.018	19	28					„ 2 1	50	20	78
bo	18	90	0.069	73	90					„ 2 6	00	79	90
bo	125	40	0.403	431	61							431	61
bo	46	68	0.116	124	23					„ 2 10	50	134	73
bo	46	26	0.147	157	43					„ 2 9	00	166	43
bo	58	62	0.179	191	71					„ 2 9	00	200	71
bo	172	32	✓ 0.450	481	94							481	94
bo	100	68	0.333	356	64							356	64
bo	3619	98	12.385	13264	15					9 och 10 280	00	13544	15
	4568	52	17,410	18645	85	61	25			394	00	19101	10

1	2	3	4	5		6		7		8		9	
			Transport	38	98.10	76	14.20	2	33.40	29093	40	9388	69
✓Bb	43	3/32	P. H. Sylvans arfs. av Per Svensson			2	24.50			578	25		
✓Bm₁	10	afs.	Bengt Persson N:35				90.20			389	01		
✓Bm₂	10	7/9	Nils Andersson	1	23.20	3	76.00		79.00	1913	30	752	08
✓Bn₁	10	afs.	Ingvar Ingvarsson N:42 * Aff. från Stud. Nilsons 3/45 mtl.		03.50		33.60			149	40	5	25
✓Bn₂	42	1/4	Ingvar Ingvarsson N:42		77.30	1	20.40	2	26.10	500	48	1087	93
✓Bn₃	36	1/16	Dito					2	08.00			796	69
✓Br	25	1	Anders Nilsson, Kölmyr (en kustens af Br) *		03.55	1	55.25			506	45	2	98
✓~~Cc₂~~	~~47~~	~~13/100~~	~~Hans Håkansson~~		~~36.30~~		76.20			197	76	~~65~~	~~34~~
✓Ch	13 / 39	13/192 / 1361/14000	Byggm. J. Ruengvist N:13 (Ekerud) / Arb. Måns Eriksson N:38.	3	74.50	4	92.10			1776	47	814	50
✓Er	10	afs.	Enk. Nils Svensson kustens Kristi Kassan i Tomelilla		24.60	1	28.90			627	07	88	50
			Hammarsby										
✓Cs₁	15	1/2	Mårten Jönsson d. ä. N:15	2	04.30	4	97.20			1636	14	255	12
✓Cs₂	10	11/960	Dito	1	34.20							364	90
✓Cy₁	12	26191/157456	Nils Henriksson N:11		10.00		53.80			136	93	15	00
✓Cy₂	11	3/4	Dito		56.50	2	14.00			369	50	45	20
✓Ca²	12	1257/24576	Nils Kristensson	1	05.60		44.80			111	02	378	70
✓Df₂	4	afs.	Dito		07.60	1	19.00			416	50	30	4
✓Dh₁	12	3307/73728	Ola Svensson N:12.	1	29.20							399	3
✓Dh₂	4	afs.	Dito				42.80			171	20		
✓Di	14	1/2	Anders Svensson	7	92.00	4	88.20		1 50.00	1702	11	2616	4
✓Dk	4	8/27	Sven Gudmundsson		63.80	1	28.00			512	00	204	16
✓Dl	4	afs.	Nils Olsson i Kölmyr N:29 och Nils Olsson i — d. — N:7		09.70	1	09.90			439	60	38	80
✓Dn₁	4	7/18	Nils Kristensson N:12		29.10	1	18.00			443	52	93	12
✓Dn₂	13	afs.	Anna Dahlberg		29.60		49.80			221	68	130	6
✓Do	13	71/192	Mårten Larsson N:13	1	23.40	4	03.20			1812	92	296	8
✓Dq	13	31/768	J. A. Friberg, stubbens och Ola Nilsson		23.20		77.80			435	68	74	2
✓Dt	10	1/960	Anders Svensson d. ä. Vaurburga				22.30			78	05		
✓Eb	10	119/11520	Sven Nilsson	1	18.40		87.00			417	60	348	2
✓Ec	10	1/760	Göran Svensson Vaurburga (med fiskt för utlägg för exp. 1188)		25.80	1	08.20		37.00	444	32	213	4
✓Ed	10	1/480	Per Hammarqvist		26.70		29.20			140	16	56	3
✓Ee₁	3	1/2	Lasse Mårtensson N:3	8	09.10	5	66.70			2899	56	1176	5
✓Ee₂	1	afs.	Dito		93.50		33.50			168	84	214	4
			Transport	73	32.75	124	18.75	9	33.50	48288	92	19954	05

* Enl. fru O. Olsson f. d. Hammarsbygården 10/7 99 en s. d. som köpt det dagit anskänningen av utlägg.

10	11		12	13		14		15			16	
	4568	52	17.410	18645	85	61	25		394	00	19101	10
do	134	70	0.262	280	60						280	60
do	54	12	0.176	188	49						188	49
do	225	60	1.206	1291	61			" 11	117	50	1409	11
do	20	16	0.070	74	97						74	97
do	72	24	0.719	770	04			" 5	11	50	781	54
			0.360	385	55						385	55
do	93	15	0.230	246	33			" 5	17	50	263	83
do	42	12	0.119	127	45						127	45
do	295	26	1.172	1255	19			" 8	183	25	1438	44
do	77	34	0.324	347	00						347	00
do	298	32	0.856	916	76						916	76
do	—		0.165	176	71						176	71
do	32	28	0.069	73	90						73	90
do	128	40	0.188	201	35						201	35
do	26	88	0.222	237	76			" 16	29	50	267	26
do	71	40	0.202	216	34						216	34
do	—		0.181	193	85			" 16	26	00	219	85
do	25	68	0.078	83	54						83	54
do	244	92	1.954	2092	70			" 16 & 17	209	00	2301	70
do	76	80	0.324	347	00			" 16	73	00	420	00
do	65	94	0.216	231	33						231	33
do	70	80	0.243	260	25						260	25
do	29	88	0.159	170	29						170	29
do	241	92	0.955	1022	79			" 18 & 19	88	13	1110	92
do	46	68	0.231	247	40			" 18	62	50	309	90
do	13	38	0.035	37	48						37	48
do	52	20	0.347	371	63			" 20	7	50	379	13
do	64	92	0.298	319	15			" 20	61	50	380	65
do	17	52	0.089	95	32						95	32
do	340	02	1.844	1974	90			" 22	15	30	1990	20
do	20	10	0.173	185	28			" 21	10	80	196	08
	7451	25	30.877	33068	81	61	25		1306	98	34437	04

1	2	3	4	5	6	7	8	9
			Transport	73 32.75	124 18.75	9 33.50	48288 92	19954 09
Ee3	7	1/16	Marten Jonsson d. ä. N. 15		3 84.00		1545 60	—
Eg	1	3/16	Anders Persson	77.30	1 13.30		536 80	309 20
			Ingelstorps by					
En	54 52.53 10 51	hgt hgt afs. hgt.	Måns Olssons N. 10 Enka Anders Persson Lödinge N. 26 Sven Olsson — d. — N. 7 Namndem. Sven Nilsson d. — N. 30	36.00	2 06.10		1080 44	124 00
			Wausberga socken					
			Wausberga by					
Fk	9	1/4	Enkan Kristina Persson	3 24.00	41.30		208 15	648 00
Fo1	23	3/8	Tuhöhla N. 23 efter Per Ingvarssons Enka Anna Ingvarsson Johanna Ingvarsson o. Kristina Ingvarsson Arr. Carl Larsson	1 21.50	5 86.50		2500 83	536 23
Fo2	12	1/8	2/27 Per Ingvarssons Enka Anna Ingvarsson N. 23 1/432 Johanna Ingvarsson N. 23 1/432 Kristina Ingvarsson N. 23	26.00	1 58.60		632 27	117 00
Fz	25.29 39.52	1/2 1/2 1	Hedinjedels gård Grefinnan Amalie Cederström efterl. Fru Kristina Persson Carl Cederström	12 71.20	7 10.20		2680 58	3609 02
Fä1	56	hgt	Per Clausson N. 56, afsönd. från N. 47	96.30	61.80		231 56	430 4
Fä2	44	13/12	Per Clausson N. 44		90.30		365 10	—
Gb	9.14	1/12 1/16	Per Isakson (Jöns Gudmundsons efterl.)	2 43.30	74.70		285 85	596 9
Gd1	14	9/256	Åke Larsson N. 14	1 01.30	42.40		131 66	301 7
Gd2	46	9/256	Dje		17.30		48 44	—
Gd3	54	hgt	Dje	40.60	73.60		183 52	91 3
Gx	4	13/896	Nils Rasmusson	11.40	89.10		309 82	38 1
Gy	4	5/32	Claus Mårtensson	08.90	1 15.60		407 65	20 0
Gz	22	37/192	Lars Jönsson	10.60	1 05.60		375 37	39 7
Ha1	14	9/256	Åke Larsson N. 14 (Gd)	68.00				163 2
Ha2	46	9/256	Dje	48.00				115 2
He1	49	293/2304	Ola Persons Enka, Stockholmsgården för 2/3 af mossen samt Håkan Andersson N. 12 Lödinge för 1/3		1 28.60		523 65	—
He2	49	293/2304	Ola Persons Enka, Stockholmsgården	4 42.40				814 1
Ho	32	afs.	Måns Persson Kåsberga	78.70	77.40		342 72	305 3
Hv	15	1/96	Ola Andersson	49.20				154 5
Id	18	9/80	Jöns Nilsson	1 15.90	1 46.50		524 15	341 4
Ik	26	5/32	Nils Persson	57.40	35.10		139 10	123 0
			Transport	105 60.75	156 76.75	9 33.50	61342 18	28832 7

10	11		12	13		14		15			16	
	7451	25	30.877	33068	81	61	25	1306	98		34437	04
bo	230	40	0.699	748	62			idikat 21	90	00	838	62
bo	67	98	0.383	410	18			„ 21 od 22	125	20	535	38
bo	123	66	0.545	583	69			„ 10	150	00	733	69
bo	24	78	0.387	414	47			„ 24 od 27	28	40	442	87
bo	351	90	1.374	1471	53			„ 12	3	50	1475	03
bo	95	16	0.339	363	06			„ 24	165	00	528	06
bo	426	12	2.845	3046	95			„ 12 od 26	36	00	3082	95
bo	37	08	0.300	321	30						321	30
bo	54	18	0.165	176	71						176	71
bo	44	82	0.399	427	32			„ 26, 27 od 46	98	00	525	32
bo	25	44	0.196	209	91						209	91
bo	10	38	0.022	23	56			„ 44 od 45	19	80	43	36
bo	44	16	0.124	132	80			„ 44	31	20	164	00
bo	53	46	0.157	168	14			„ 43	85	50	253	64
bo	69	36	0.193	206	70						206	70
bo	63	36	0.188	201	35						201	35
			0.074	79	25						79	25
			0.052	55	69			„ 42	15	bo	71	29
bo	77	16	0.237	253	82						253	82
			0.368	394	12			„ 37	50	00	444	12
bo	46	44	0.293	313	80			„ 41	51	15	364	95
			0.070	74	97			„ 28	15	43	90	40
bo	87	90	0.392	419	83			„ 40	52	50	472	33
bo	21	06	0.119	127	45			„ 39	77	bo	205	05
	9406	05	40.798	43694	03	61	25	2401	86		46157	14

1	2	3	4	5		6		7		8		9	
			Transport	105	60.75	156	76.75	9	33.50	61342	18	28532	79
Il	26	23/160	Assar Olsons Enka och tonen Anders Andersson samt Måns Jönsson Hagaberg N. 33 Hans Nilsson Vaneberga N. 13 Anders Per Nilsson		69.60		24.50			107	76	121	96
Ik	49	13/512	Hans Larsson	1	55.60							217	84
Ky	49	1/64	Per Assarsson		80.60							112	84
			Lodrups socken										
			Lodrups by										
Is	11	1/256 / 1/108	Kåndeman Lars Nilsson N. 30 och Johan Larsson N. 21		59.90		8.90			27	41	130	97
Ke1	12	a/o	Sven Eriksson, Vaneberga		5.80							8	12
Ke2	7	1/80	Hr. do.	1	57.10		8.40			44	10	353	59
			3 Hemmansägande som afsatt by tillnamn	110	89.35	157	18.55			61521	45	29778	11
			Hans Håkansson utan rafgår —	—	36.30	—	70.20			197	76	65	34
			Malmohus län	110	53.05	156	48.35	9	33.50	61323	69	29712	77
											91	036.46	
			St. Köpinge socken										
			St. Köpinge by										
S			afsatt St. Köpinge kyrka, kyrkogård, Anders Nyström N. 5 samt Lars Mårtensson N. 30					3	09.50			923	00
T	25	1/4	St. Köpinge klockargård Innehf. Rektor C. Johansson		28.70				12.10			177	3
U	26	3/4	St. Köpinge prästgård Innehf. Kyrkoherde C. A. Fagerlund arr. Måns Mårtensson N. 35		61.80				19.00			355	16
			Kristianstads län										
			Ingelstorps socken										
			Ingelstorps by										
Bi	1	1	Ingelstorps prästgård Innehf. Kyrkoherde C. von Sydow arr. A. Ketswock Ingemar Andersson	1	52.50			6	50.80			3407	3
Bk	20	1	Mansbonden, arr. Aug. Larsson		49.20			3	23.30			1324	5
			Wanebergs socken										
			Wanebergs by										
Fi1	7	1	Mansbonden, arr. Hans Nilsson N. 13	1	14.90			2	04.40			1351	4
Fi2	51	1/2	do. „ Hans Nilsson N. 51		57.80				25.10			224	7
Fl	30	1/2	do. „ Måns Larsson	1	36.50			2	81.40			1817	2
Ia	13	1/2, 1/2	do. „ Hans Nilsson och Per Nilsson		12.90			4	77.00			1580	4
Ie	43	1/8	do. „ Jöns Andersson		55.80			1	61.80			703	6
If	43	1/4	do. „ Ola Jönsson		42.20			1	90.20			672	7
Kn	30	1/2	do. „ Måns Larsson N. 30	1	79.80							215	7
			Transport	119	81.45	157	18.55	35	88.10	61521	45	42531	5
												117753	44

10	11		12	13		14		15			16	
	9406	05	40.798	43694	03	61	25	2401	86		46157	14
60	14	70	0.104	111	38			—			111	38
60	—		0.099	106	03			idikat 37	26	00	132	03
	—		0.051	54	62			" 37	10	00	64	62
60	5	34	0.072	77	11			" 31	50	00	127	11
	—		0.004	4	28			" 34	5	50	9	78
60	5	04	0.180	192	78			" 34	60	00	252	78
	9431	13										
	- 42	12										
	9389	01										
60	0.42547											
			0.418	447	67						447	67
			0.080	85	68			" 2	35	50	121	18
			0.161	172	43			" 2	7	00	179	43
			1.542	1651	46			" 8	189	25	1840	71
			0.599	641	52						641	52
			0.611	654	37			" 12	21	50	675	87
			0.102	109	24						109	24
			0.822	880	35			" 12	26	50	906	85
			0.715	765	75			" 41	74	25	840	00
			0.318	340	57			" 40	52	50	393	07
			0.304	325	58						325	58
			0.098	104	96			" 36	15	30	120	26
	9431	13	47.078	50419	81	61	25	2975	16		53456	22

1	2	3	4	5		6		7		8		9	
			Transport	119	81.45	157	18.55	35	88.10	61521	45	42531	55
			Lödrups socken										
			Lödrups by									12753	44
Ki	20	½	Mensahemman, arr. Ind. Nilsson		94.30				5.00			221	84
Kk	20	½	d:o „ Nils Larsson		98.20				3.00			220	80
Km	1	7/8	Lödrups prästgård Innehl. Rättan J. Fr. Malm arr. Sv. Jönsson, Vaurtuga n. 20	2	20.30			1	08.90			1001	18
Kp	16	1	Mensahemman, arr. Ola Nilsson		93.10				17.20			355	14
Kq	8	1	d:o „ Sven Andersson	1	18.60				8.00			375	32
Kr	25	½	d:o „ Ind. Nilsson Enka Brukar Kåtenitudersson	1	45.40				18.50			515	85
			Summa	127	51.35	157	18.55	37	48.70	61521	45	45221	72
												15443	6

Kristianstad i

10	11		12	13		14		15		16	
	9431	13	47.078	50419	81	61	25	2975	16	53456	22
			0.101	108	17					108	17
			0.100	107	10					107	10
			0.453	485	16					485	16
			0.161	172	43					172	43
			0.170	182	07			i dikt 36	40 20	222	27
			0.234	250	61					250	61
	9431	13	48.297	51725	35	61	25	3015	36	54801	96

April 1900.

A. Gjerstens vagmav:

E. Wilh. Ewe

Statens Landbruks-Ingenior.

Cal

Bil. Nr. C a.

Kostnadsförslag för Hammarsrännas och Rabusåns reglering samt dermed i samband stående dikenings- och odlingsarbeten å vattenskadad mark inom byar uti Röderyds, Wanberga och Ingelstorps socknar af Ingelstads härad och Kristianstads län samt St. Köpinge socken af Herrestads härad och Malmöhus län, upprättadt i och för odlingslån utbetalande år 1900.

Läge Paluummer	Längd meter	Arbetet, jordmån m. m.	Antal	à Kr.	Kostnad Kr.	öre	Summa Kr.	öre
1	2	3	4	5	6		7.	
		Dagsverkspris 2 kronor.						
		A) Vattenafledning och gemensamma dikning.						
		Enligt synehandlingarna (häftet 2) är kostnadsförslaget (bil. Nr. C) följande:						
		A Vattenafledningen						
		Afdelning I: Rabusån nedre sträckan 92 – 64a						
92 – 80	1083	Ly och sand, diverse	kbm. 278	0,55	152	90		
80 – 75	512	d. d. d.	1268	0,55	697	40		
75 – 68	687	d. d. d.	3825	0,55	2103	75		
68 – 64a	327	d. d. d.	3545	0,55	1949	75		
	2069	10 % tillägg å den beräknade jordmassan för efterrensningar m. m.	892 / 9808	1.00	892	00	5795	80
		För tillsyn, materiel, föreningsfond m. m. 15 % tillägg					869	37
		Jordlösen enligt reservationsplanen Bil. Nr. E			518	09		
		Ersättningar för diverse intrång m. m. enligt synemännens utlåtande Bil. Nr. C (kom. 7, c)			150	00	668	09
		Afdelning II a: Rabusån övre sträckan 64a – 54						
64a – 61a	335	Ly och sand, diverse nägelbra	kbm. 5232	0,55	2877	60		
61a – 54	659	d. d.	14393	0,55	7916	15		
	994	10 % tillägg å den beräknade jordmassan för efterrensning m. m.	1963 / 21588	1.00	1963	00	12756	75
		Transport					20090	01

1	2	3	4	5	6		7	
		Transport					20090	01
		För tillsyn, material, oförutsedda fall m. m. 15 % tillägg					1913	61
		Jordlösen enligt ersättningslängden Bil. Lit. E			1114	78		
		Ersättningar för diverse intrång m. m. enligt sysselmannens utlåtande Bil. Lit. G (Kom. 7.)			200	00	1314	78
		Afdelning II b: Rabussån öfre sträckan 54 – f						
54 – f	535	Dy och mossjord på sand o lera kbm.	16918	0,55	9304	90		
		10 % tillägg å den beräknade jordmassan för efterrensning m. m. "	1692 / 18610	1.00	1692	00	10996	90
		För tillsyn, material, oförutsedda fall m. m. 15 % tillägg					1649	53
		Jordlösen enligt ersättningslängden Bil. Lit. E					669	47
		Afdelning III a: Hammarsrånna nedre sträckan f – 44,						
f – 44,	598	Dy och lera samt något sand kbm.	6207	0,45	2793	15		
		10 % tillägg å den beräknade jordmassan för efterrensning m. m. "	621 / 6828	1.00	621	00	3414	15
		För tillsyn, material, oförutsedda fall m. m. 15 % tillägg					512	12
		Jordlösen enligt ersättningslängden Bil. Lit. E					434	32
		Afdelning III b: Hammarsrånna nedre sträckan 44, – 40a						
44, – 40a	372	Dy och sand med något lera kbm.	2679	0,45	1205	55		
		10 % tillägg å den beräknade jordmassan för efterrensning m. m. "	268 / 2947	1.00	268	00	1473	55
		För tillsyn, material, oförutsedda fall m. m. 15 % tillägg					221	03
		Jordlösen enligt ersättningslängden Bil. Lit. E					184	37
		Transport					42873	74

1	2	3	4	5	6		7	
		Transport					42873	74
		Afdelning IIIc: Hammarsund nedre strecken	40a – 36					
40a – 36	438	Dy och sand med något lera kbm.	3118	0,45	1403	10		
		10% tillägg å den beräknade jordmassan för efterrensning m. m.	312 / 3430	1.00	312	00	1715	10
		För tillägg, material, ofruktbara jord m. m.						
		15% tillägg					257	27
		Jordlösen enligt vattenmätningslängden Bil. Lit. E.					128	64
		Afdelning IIIc: Hammarsund undre strecken	36 – 22					
36 – 22	1400	Dy och sand med något lera kbm.	15629	0,45	7033	05		
		10% tillägg å den beräknade jordmassan för efterrensning m. m.	1563 / 17192	1.00	1563	00	8596	05
		För tillägg, material, ofruktbara jord m. m.						
		15% tillägg					1289	41
		Jordlösen enligt vattenmätningslängden Bil. Lit. E.					713	48
		Afdelning IIIa: Hammarsund mellersta strecken	22 – 5a					
22 – 16	552	Dy och sand med något lera kbm.	7735	0,45	3480	75		
16 – 5a	1085	d. d.	10543	0,45	4744	35		
	1637	10% tillägg å den beräknade jordmassan för efterrensning m. m.	1828 / 20106	1.00	1828	00	10053	10
		Hammarsbro nära N:22, kraftbro med bågöppning 3,5 m, landfästenas djup 1:0,1, landfästenas längd 4,2 m, kärbanans bredd mellan räcken 3,6 m, tilsammans/tjänliggen/stiv. Grundgräfning och jordarbetning samt pilning af gamla broar 140 kbm. à 0,80					112,00	
		Grundmur 13,86 – à 15,00					207,90	
		Sidomurar 78,75 – kraft						
		fasta mur 60,00 kbm. à 15,00					900,00	
		pö och bakmur 18,75 kbm. à 8,00					150,00	
		Kraft med 0,6 m. hög kjesten 15,12 kbm. à 20,00					302,40	
		Transport	1672,30				15626	7[illegible]

1	2	3		4	5	6		7	
		Transport	1672.30					65626	79
		Kittelmar 2.85 kbm. à 20.00	57.00						
		10 st. räckstenar	50.00						
		Reddtänger 0.12×0.12 samt dubbar							
		och jern m. m.	15.00						
		Stensättning i botten 12.2 qm. à 1.00	12.20						
		Förhöjning af vägen i stigning 1:20	25.00						
		Hvalbågar m. m.	68.50			1900	00		
		Provisionel hjelpbro				100	00	2000	00
		För tillsyn, material, oförutsedda fall							
		m. m. 15% tillägg						1807	97
		Jordlösen enl. ersätt. längd. Bil. Lit. E						855	22
		Afdelning IV b: Hammarsåna mellersta stycken			5a – 0				
5a – 0	519	Dy och sand med något lera	kbm.	5315	0.45	2391	75		
		10% tillägg å den beräknade jordmassan för efterrensning m. m.	"	532 / 5847	1.00	532	00	2923	75
		För tillsyn, material, oförutsedda fall m. m.							
		15% tillägg						438	56
		Jordlösen enl. ersätt. längd. Bil. Lit. E.						228	91
		Afdelning IV c: Hammarsåna mellersta stycken			0 – 106a				
0 – 106a	460	Dy och sand med något lera	kbm.	4893	0.45	2201	85		
		10% tillägg å den beräknade jordmassan för efterrensning m. m.	"	489 / 5382	1.00	489	00	2690	85
		För tillsyn, material, oförutsedda fall m. m.							
		15% tillägg						403	63
		Jordlösen enl. ersätt. längd. Bil. Lit. E						210	75
		Afdelning IV a: Hammarsåna öfre stycken			106a – 111a				
106a – 111a	475	Dy och sand med något lera	kbm.	7185	0.45	3233	25		
		10% tillägg å den beräknade jordmassan för efterrensning m. m.	"	719 / 7904	1.00	719	00	3952	25
		Bro vid 106a å Wiamberga hyttmosar,							
		träbro på stenlandfästen af kilad (ej hug-							
		gen) sten							
		bågöppning 2.5, landfästen samt 1:0,							
		Transport						81138	68

1	2	3	4	5	6	7
		Transport				81138 68
		landfästenas längd = 3,5 m. körbanans bredd mellan räcke 3,0 m.				
		Grundgräfning och jordsubaktning 74,4 kbm. à 0,80 59,52				
		Grundmur 8,05 " à 12,00 96,60				
		Stenlandfästen 20,2 " à 15,00 303,00				
		Rakmur 10,08 " à 4,00 40,32				
		Vattfyllning 9,80 " à 1,00 9,80				
		Träfrubyggnad				
		5 st. bockjuker 0,22 x 0,20 med längd 4,5 m. 22,5 mtr				
		2 underlag à 3,5 m. 7,0 "				
		dubbelt plankräcke af 2½ tums plank				
		Räcke 0,12 x 0,12 m. vikta 16,6 mtr. lång				
		Stolpar m. m. tillsammans kbm. 3,56 à 40,00 142,40				
		Uppsättning, spik, rinkelgjern m. m. 48,36				700 00
		För tillsyn, material, oförutsedda fall m. m. 15 % tillägg				697 84
		Jordlösen enl. ersätt. längd. Bil. Lit. E.				376 15
		Afdelning VI. Hammarsnäs och Stråkan	111a – 112a			
111a-112a	92	Dy och sand med något fira kbm.	1371	0,45	616 95	
		10 % tillägg å den beräknade jordmassan för sterrnäning m. m.	137 / 1508	1,00	137 00	753 95
		Vadbron vid 111a å hyggeväg, hvalfbro med betongöppning 2,5 m, landfästenas plant 1:0,1, landfästenas längd 4,2 m, körbanans bredd mellan räcke 3,6 meter, sten, kilad, eg huggen.				
		Transport				83666 6

1	2	3	4	5	6	7
		Transport				83666 62
		Grundgräfning och jordschaktning samt rifning af gamla brun 130,0 Kbm. à 0,80 104,00				
		Grundmur 12,18 " à 15,00 182,70				
		Sidomurar 73,50 Kbm. deraf				
		frontmur 55,00 " à 15,00 825,00				
		på-o bakmur 18,5 " à 10,00 185,00				
		Stöd-jemur nätvägen 11,52 Kbm. à 6,00 69,12				
		Vaffgning och gnu 7,2 " à 1,00 7,20				
		Hvalfmed 0,6 m. höghjerten 13,61 Kbm. à 20,00 272,20				
		Pilastrar 3,5 " à 20,00 70,00				
		12 st. räckstolpar 60,00				
		Sedstänger 0,12×0,12 m. samt dubbar och jern m. m. 15,00				
		Stensättning i fattnu 9 gnm. à 1,00 9,00				
		Hvalfhäge m. m. 50,78			1850 00	
		Provisionel hjelgbro			100 00	1950 00
		För fiuzgn, material, oförutsedda fall m. m. 15% fiuzgg				405 39
		Jordlösen enl. ersätten. fänyd. Bil. Lit. E				68 60
		Afdelning V a. Hammarsräma öfre sträcn. 112 a – 120 a				
112a-120a	78.5	Dyock sand med nägot lera Kbm.	8447	0,45	3801 15	
		10% fiuzgg å den beräknade jordmassan för efterrensning m. m.	845 / 9292	1,00	845 00	4646 15
		Bro vid 112 a å Vaubergs flys mossmäg jfr den vid 106 a inom afdelning IV a				700 00
		För fiuzgn, material, oförutsedda fall m. m. 15% fiuzgg				801 92
		Jordlösen enl. ersätten. fänyd. Bil. Lit. E.				330 45
		Transport				92569 33

1	2	3	4	5	6		7	
		Transport					92569	33
		Afdelning V d. Hammarsträcka öfver ström.	120a – 131a					
120a-131a	969	Sand o lera med något dy kbm.	8990	0,45	4045	50		
		10% tillägg å den beräknade jordmassan för sjösättning m. m.	899 / 9889	1,00	899	00	4944	50
		Stentrummavid 131a å Vaubyga och Rödeupskyarnas mossar, med minst 0,8 m. bred och 1,2 m. hög öppning, 5 m. lång à 30 kr. i st. för alt					150	00
		För tillägg, material, ofruktbara jaco m. m. 15% tillägg					764	18
		Jordlösen, enl. ersättningslängd. Bil. Lit. E					455	30
92-131a		Afdeln. I–V d. Ersättning för upplag af dikesvallarne, beräknas approximativt till 20% af summan 6288,53 kronor, eller					1257	71
		Dessutom tillkommer synekostnader och diverse beräknade till omkring					5401	03
		Summa för vattenafledningen					105542	05
		B Dikningen ~~Afdelning II: Kabunfjärden~~ 44₁ – 52a						
44₁-52a	982	Dy och sand med något lera kbm.	4165	0,40	1666	00		
		För tillägg, material, ofruktbara jaco m. m. 15% tillägg			249	90	1915	90
		Summa för dikningen					1915	90

(Sammandrag på nästa)

Sammandrag af föreliggande Kostnadsförslag.

Beteckning	Sträcka Stationer	Längd	Benämning	Antal kilometer	Kostnad för Jordschakting Kron.	öre	Brobygnader Kr.	öre	15 % tillägg Kr.	öre	Fordlösen och ersättningar enligt diverse Kr.	öre	Summa Kr.	öre
			A. Vattenafledningen											
I	92-64a	2609	Kabusån nedstrycken	9808	5795	80	—		869	37	668	09	7333	26
IIa	64a-54	994	d. öfre d.	21588	12756	75	—		1913	51	1314	78	15985	04
IIb	54-f	535	d. d. d.	18610	10996	90	—		1649	53	669	47	13315	90
IIIa	f-44₁	598	Hammarån nedstrycken	6828	3414	15	—		512	12	434	32	4360	59
IIIb	44₁-40a	372	d. d.	2947	1473	55	—		221	03	184	37	1878	95
IIIc₁	40a-36	438	d. d.	3430	1715	10	—		257	27	128	64	2101	01
IIIc₂	36-22	1400	d. d.	17192	8596	05	—		1289	41	713	48	10598	94
IVa	22-5a	1637	d. mundstrycken	20106	10053	10	2000	00	1807	97	855	22	14716	29
IVb	5a-0	519	d. d.	5847	2923	75	—		438	56	228	91	3591	22
IVc	0-106a	460	d. d.	5382	2690	85	—		403	63	210	75	3305	23
Va	106a-111a	475	d. öfre strycken	7904	3952	25	700	00	697	84	376	15	5726	24
Vb	111a-112a	92	d. d.	1508	753	95	1950	00	405	59	68	60	3178	14
Vc	112a-120a	785	d. d.	9292	4646	15	700	00	801	92	330	45	6478	52
Vd	120a-131a	969	d. d.	9889	4944	50	150	00	764	18	455	30	6313	98
VIa	92-131a	—	Kabusån och Hammarån, ersättning för dikesvaror, approximativt	—	—	—	—	—	—	—	1257	71	1257	71
			Synekostnader approximativt	—	—	—	—	—	—	—	—	—	5401	03
		11883	Summa för vattenafledningen	14631	74712	85	5500	00	12031	93	7896	24	105542	05
			B. Dikningen		+ Kostnad för Kärnsadiket						—		+ 957 / 106500	95 / 00
VI	44₁-52a	982	Kabusadiket	4165	1666	00	—		249	90	—		1915	90
			Transport										~~107457~~ / 106500	95 / 00

1	2	3	4	5	6		7	
		Transport från föregående					107457	95
		Efter laga syneförrättningen samt för odlingslänsförslagets upprättande tillkommit kostnadsförslag utgöres af följande:						
		Till synekostnader och dermed förbundande administrationskostnader beräknas i punkt 6 b 6000 kr.						
		afrages förut i kostnadsförslagsintagen 5401.53 utgifter					~~598~~	~~47~~
		Dikning enligt odlingslänsbetänkandets punkt e, samt i enlighet med synehandlingarna häftet 2, synemännens utlåtande bil. lit. G mom. 18:						
1-1	70	Täckdike med 3-tums rör medeldjupt, vidd 0.7 med. längdmt	70	0.40	~~28~~	~~00~~		
		Täckdikesbrunn			~~12~~	~~00~~		
2-2	630	Öppet dike med medeldjup, vidd 1.35 och bottenbredd 0.3 m. slänt 1:1 längdmt	630	0.50	315	00		
5-5	390	Öppet dike med medeldjup 1.35 bottenbredd och slänt likom vid alla öppna diken af detta slag likt förgående "	390	0.50	195	00		
8-8	365	Öppet dike med medeldjup, vidd 1.6 "	365	0.60	219	00		
	295	Täckt dike med 4-tums rör, medeldj. vidd 1.25 "	295	0.50	~~147~~	~~50~~		
		Täckdikesbrunn			~~12~~	~~00~~		
9-9	260	Täckdike med 4-tums rör, medeldj. vidd 1.25 "	~~260~~	~~0.50~~	~~130~~	~~00~~		
10-10	600	Öppet dike med medeldj. vidd 1.35 "	600	0.50	300	00		
11-11	470	Öppet dike med " " 1.30 "	470	0.50	235	00		
12-12	795	Öppet dike med " " 1.35 "	795	0.50	397	50		
15-15	135	Öppet dike med " " 1.35 "	135	0.50	67	50		
16-16	710	Öppet dike med " " 1.35 "	710	0.50	355	00		
17-17	85	Öppet dike med " " 1.35 "	85	0.50	42	50		
18-18	250	Öppet dike med " " 1.35 "	250	0.50	125	00		
19-19	255	Öppet dike med " " 1.35 "	225	0.50	112	50		
		Täckt dike genom väg med 4-tums rör = summa	5	0.55	2	75		
		Täckdikesbrunn			12	00		
		Transport			2708	25	~~108056~~	~~46~~

1	2	3	4	5	6		7	
		Transport			2708	25	~~108056~~ 106500	~~42~~ 00
20-20	220	Fäkdike med 4-tums rör, djup 1.2 meter	220	0,50	~~44~~	~~00~~		
		Fäkdikesbrunn			~~12~~	~~00~~		
21-21	300	Öppet dike med medeldj. cirka 1.5 m.	300	0,60	180	00		
22-22	6	Fäkdike med 4-tums rör genom vägen } = trumma	6	0,55	3	30		
		Fäkdikesbrunn			12	00		
	350	Öppet dike med medeldj. 1.35 m.	350	0,50	175	00		
24-24	8	Fäkdike med 4-tums rör genom vägen } trumma	8	0,55	4	40		
		Fäkdikesbrunn			12	00		
	660	Öppet dike med medeldj. cirka 1.35 m.	660	0,50	330	00		
26-26	110	Öppet dike med " " 1.50 "	110	0,60	66	00		
27-27	40	Öppet dike med " " 1.5 "	40	0,60	24	00		
28-28	595	Öppet dike med " " 1.4 "	590	0,50	295	00		
		Trumma af 0.8 m. invändig bredd och 1.2 m. i höjd	5	20,00	100	00		
31-31	200	Öppet dike med medeldj. cirka 1.35 m.	200	0,50	100	00		
34-34	240	Öppet dike med " " 1.35 "	240	0,50	120	00		
36-36	140	Öppet dike med " " 1.5 "	134	0,60	80	40		
		Fäkdike med 4-tums rör genom vägen } trumma	6	0,55	3	30		
		Fäkdikesbrunn			12	00		
37-37	200	Öppet dike med medeldj. cirka 1.60 m.	200	0,50	100	00		
39-39	194	Öppet dike med " " 1.70 "	194	0,80	155	20		
40-40	210	Öppet dike med " " 1.40 "	210	0,50	105	00		
41-41	270	Öppet dike med " " 1.45 "	270	0,55	148	50		
42-42	360	Fäkdike med 4-tums rör och medeldj. 1.70 m.	360	0,60	~~216~~	~~00~~		
		Fäkdikesbrunn			~~12~~	~~00~~		
43-43	342	Öppet dike med medeldj. 1.4 m.	342	0,50	171	00		
44-44	260	Öppet dike med " 1.6 m.	260	0,60	156	00		
45-45	60	Fäkdike med 3-tums rör, medeldj. 1.2 m.	60	0,40	~~24~~	~~00~~		
		Fäkdikesbrunn			~~12~~	~~00~~	4811	85
46-46	160	Öppet dike med medeldj. 1.5 meter	160	0,50	80	00	~~5528~~	~~33~~
		Summa + hagvattenledningsarbete —					95-7	95
							~~113584~~	~~77~~
		+ Reterande symbolarbete —					598	47
		b) Odling och täckdikning						
		Uppodling samt nödig täckdikning af samtliga för odlingslänsskandena enligt					112868	27
		Transport					~~113584~~	~~77~~

1	2	3	4	5	6		7	
		Transport					~~112868~~	~~2.~~
		uppgifterna i detta betänkande häftet 1,					~~113584~~	~~19~~
		nom. a. i tabellen sk. 3, bilagan lit. Ba						
		— tio odlingsbetände figurer 157,1855 hektar		60,00			9389	01
							~~9431~~	~~19~~
		Totalsumma Kr.					~~123015~~	~~90~~
(*) Se sidan 84)								
		Ansökandens*) andel beräknas enligt följande:					122.257	28
		a) Vattenafledning och gemensam dikning						
		48,297 % af hufvudförslagets summa 105542,05 häftet 2 bil. lit. C			50973	65		
		48,297 % af Kalmardikets kostn. summa enligt häftet 2 bil. lit. G. Kom. 19 uppg. af 957,95			462	66		
		48,297 % af återstående lyne- och löpande administrationskostnader, uppg. af 598,47			289	04	51725	35
44 - 52a	125	I andra häftet af kostnaden för Kalmardiket deltager egoliv. I för mot	125	0,49			61	25
		Dikning enl. odlingsländbetänkandet punkt c samt i enlighet med synemännens utlåtande bil. lit. G. Kom. 18						
1 - 1	70	Täckdike enl. beskrifning i detta utlåtandes punkt c beskattas af egoliv. I mot	70	0,70			~~28~~	0
2 - 2	257	Egoliv. C_1 gräfvande diken en häftet af 120 mot	60	0,50	30	00		
		" C_2 d. "	22	0,50	11	00		
		" V_1 d. "	12	0,50	6	00		
		" Ab_1 d. en häftet af 6 mot	3	0,50	1	50		
		" Ab_2 d. d. 6 "	3	0,50	1	50		
		" Ac d. d. 6 "	3	0,50	1	50		
		" Af_1 d. "	12	0,50	6	00		
		" Ag_1 d. "	21	0,50	10	50		
		Transport	331		68	00	51844 786	6

*) Häri äro afrådarne inräknade.

1	2	3	4	5	6		7	
		Transport	331		68	00	~~51814~~ 51786	~~60~~ 60
		Egolin. Ag_2 präser öppet diko mot	18	0,50	9	00		
		„ Ag_3 d. „	18	0,50	9	00		
		„ T d. enakäften af 120 „	60	0,50	30	00		
		„ „ d. „	11	0,50	5	50		
		„ U d. „	14	0,50	7	00	128	50
5-5	58	„ Bn_2 d. enakäften af 46 „	23	0,50	11	50		
		„ Bv d. d. „ 70 „	35	0,50	17	50	29	00
8-8	660	„ Ch d. d. „ 365 „	182,5	0,60	109	50		
		täckt diko d. „ 295 „	147,5	0,50	~~73~~	~~75~~		
		„ Bi d. d. „ 295 „	147,5	0,50	~~73~~	~~75~~		
		enakäften af en täckkikubrunn			~~6~~	~~00~~	219	—
		öppet diko d. af 365 meter	182,5	0,60	109	50	~~372~~	~~50~~
9-9	260	„ Bg präser täckt diko „	260	0,50			~~130~~	~~00~~
10-10	600	„ Bg „ öppet „ enakäften af 600 „	300	0,50	150	00		
		„ En „ d. „ d. „ 600 „	300	0,50	150	00	300	00
11-11	235	„ Bm_2 „ d. „ d. „ 470 „	235	0,50			117	50
12-12	109	„ Fo_1 „ d. „ d. „ 14 „	7	0,50	3	50		
		„ Fz „ d. „ d. „ 12 „	6	0,50	3	00		
		„ Fi_1 „ d. „ d. „ 86 „	43	0,50	21	50		
		„ Fl „ d. „ d. „ 106 „	53	0,50	26	50	54	50
15-15		Ingen länsökande längs tidorna						
16-16	632	Egolin. Cä präser öppet diko enakäften af 118 „	59	0,50	29	50		
		„ Dh_1 „ d. d. „ 104 „	52	0,50	26	00		
		„ Di „ d. d. „ 750 „	375	0,50	187	50		
		„ Dk „ d. d. „ 292 „	146	0,50	73	00	316	00
17-17	43	„ Di „ d. d. „ 86 „	43	0,50			21	50
18-18	250	„ Do „ d. d. „ 250 „	125	0,50	62	50		
		„ Dq „ d. d. „ 250 „	125	0,50	62	50	125	00
19-19	39	„ Do „ d. d. „ 73 „	36,5	0,50	18	25		
		„ täckt diko d. „ 5 „	2,5	0,55	1	38		
		„ enakäften af en brunn			6	00	25	63
20-20	114	„ Eb „ täckt diko enakäften af 6 „	3	0,50	1	50		
		Transport	3341		1	50	~~53434~~ 53123	~~73~~ 23

1	2	3	4	5	6		7	
		Transport	3341		1	50	53434	73
		Ejdn. Eb gräfver ur käften af en brunn			6	00	123	23
		„ Ec „ täckt diker ur käften af 222 mtl.	111	0,50	55	50		
		„ ur käften af en brunn			6	00	~~69~~	~~00~~
21-21	300	„ Ee2 „ öppet diker ur käften af 36 mtl.	18	0,60	10	80		
		„ Ee3 „ d. d. „ 300 „	150	0,60	90	00		
		„ Eg „ d. d. „ 264 „	132	0,60	79	20	180	00
22-22	98	„ Ee1 „ täckt diker } = summa	6	0,55	3	30		
		„ ur täckdikesbrunn }			12	00		
		„ Eg „ öppet diker ur käften af 154 „	77	0,50	38	50		
		d. „	15	0,50	7	50	61	30
24-24	338	„ Fk „ täckt diker } = summa	8	0,55	4	40		
		„ ur täckdikesbrunn }			12	00		
		„ Fo2 „ öppet diker ur käften af 660 „	330	0,50	165	00	181	40
26-26	110	„ Fz „ d. d. „ 110 „	55	0,60	33	00		
		„ Gb „ d. d. „ 110 „	55	0,60	33	00	66	00
27-27	40	„ Fk „ d. d. „ 40 „	20	0,60	12	00		
		„ Gb „ d. d. „ 40 „	20	0,60	12	00	24	00
28-28	24	„ Hv „ d. „	24	0,50	12	00		
		70/2043 i en summa		100,00	3	43	15	43
31-31	100	„ Is „ öppet diker ur käften af 200 „	100	0,50			50	00
34-34	131	„ Ke1 „ d. d. „ 22 „	11	0,50	5	50		
		„ Ke2 „ d. d. „ 240 „	120	0,50	60	00	65	50
36-36	73	„ Kn „ täckt diker } = summa	6	0,55	3	30		
		„ ur täckdikesbrunn }			12	00		
		„ Kq „ öppet diker ur käften af 134 „	67	0,60	40	20	55	50
37-37	172	„ He2 „ d. d. „ 200 „	100	0,50	50	00		
		„ Kx „ d. d. „ 104 „	52	0,50	26	00		
		„ Ky „ d. d. „ 40 „	20	0,50	10	00	86	00
39-39	97	„ Ik „ d. d. „ 194 „	97	0,80			77	60
40-40	210	„ Id „ d. d. „ 210 „	105	0,50	52	50		
		„ Ie „ d. d. „ 210 „	105	0,50	52	50	105	00
		Transport	5145				~~54471~~	~~46~~
							54090	96

2	3	4	5	6		7	
	Transport	5145				54471	46
28	Egolin. Ho gräfver öppet dike en kostn af 186 m.	93	0,55	51	15	090	96
	„ Ia „ d. d. „ 270 „	135	0,55	74	25	125	40
6	„ Ha₂ „ täckt dike	6	0,40	3	60		
	en täckdikesbrunn			12	00	~~16~~	~~60~~
71	„ Gc „ öppet dike, en kostn af 342 „	171	0,50			85	50
45	„ Gd₂ „ d. d. „ 26 „	13	0,60	7	80		
	„ Gd₃ „ d. d. „ 104 „	52	0,60	31	20	39	00
20	„ Gd₂ „ täckt dike d. „ 60 „	30	0,40			~~12~~	~~00~~
06	„ Gb „ öppet dike „	106	0,50			53	00
	Summa mtl.	5751		7/12.		~~54801~~	~~96~~
						54393	86
	b) Odling och täckdikning						
	Uppodling och nödig täckdikning af hektar	157,1555	60,00			~~9431~~	~~13~~
						9389	01
	Totalsumma för odling och täckdikning				7/12.	~~64833~~	~~09~~
						63782	87

Kristianstad i April 1900.

I tjänstens vägnar:

E. Wilh. Ewe

Statens Landtbruks-Ingenjör.

4) Vid arbetsplanens fastställelse har kostnaden för vattenafledningen och dikning beräknats till kronor 112868 27
samt för odling „ „ 9389 01
hvadan kostnadsförslagets slutsumma blir 122257 28

Helm. Bernhardt

t. f. Byråingenjör.

Ewe

Bil. Lit. Ja.

Till
Ordföranden i arbetsdirektionen för Hammarsrännas och Kabusaåns reglering.

Jemlikt lagen fastställda bestämmelser i de af Statens kanalbyggningsingenjör E. W. Ewe och Godemän åren 1892–1898 upprättade och den 25 November 1898 daterade synefärrättningshandlingar rörande Hammarsrännas och Kabusaåns reglering m. m. inom delar af Köderup, Ingelstorp och Vaucberga socknar af Ingelstads härad och Kristianstads län samt Stora Köpinge socken af Herrestads härad och Skalmöhus län få undertecknade med särskild hänvisning till ofvan nämnda förrättningsmans och Godemäns utlåtande Bil. Lit. G. Mom. 17 i här åberopade lagen synefärrättningshandlingar härmed anmäla sig såsom sökande af lån från odlingslånefonden under iakttagande af de vikor, som af Kongl. Maj:t eller vederbörande myndighet kunna varda närmare bestämda, och befullmäktiga sålunda arbetsdirektionen, eller medlemmar deraf att vidtaga nödiga åtgärder för odlingslånets utbekommande.

Ingelstorp den 20 Februari 1899.

Nils Rasmusson N:4 Vaucberga
Sven Eriksson N:6 do.
Nils Christensson N:10 Hammar
Sven Nilsson N:10 Hammar
Per Isakesson N:9 Vaucberga
(Sven Jönsson N:11 N:4 Hammar)
Ola Svensson N:12 Hammar
Ola Nilsson N:13 Hammar
(Hans Johnsson N:13 Ingelstorp 45, 46, 16, 6, 35, 40.)

Sven Gudmundsson N. 4 Hammar
Anders Persson N. 1 Hammar
(Ola Andersson N. 38 Vaunberga)
Anders Svensson N. 14 Hammar
Anders Svensson den äldre N. 6 Vaunberga
Per Jönsson N. 3 Vaunberga
Jöns Nilsson N. 18 Vaunberga
(Ola Persson N. 11 Vaunberga)
Nils Svensson N. 48 Ingeltorp
(Nils Henriksson N. 50 Vaunberga dito N. 10 Ingeltorp)
(Jöns Persson N. 35 Vaunberga)
(Anders Klausson N. 8 Kalnica)
Per Hammargrist N. 10 Hammar
Ola Andersson N. 3 Kalnica N. 22, 31, 32.
Bengt Persson N. 35 för N. 10 Ingel St. Köpinge
(Nils Svensson N. 18 Ingeltorp)
Ingvar Ingvarsson 10, 42, 36 Ingeltorp
Nils Persson N. 26 Vaunberga (o. N. 12 Hammar)
Tessar Olsarfvingar N. 26 Vaunberga
(Hans Håkansson N. 46–47 Ingeltorp)
(Per Svensson N. 43 Ingeltorp)
(Nils Resson N. 1 Hammar)
Per Clausson 56 Vaunberga
(Hans Mårtensson N. 5 Kalnica)
(Erik Åkesson N. 45 Ingeltorp)
Kristina Persson N. 9 Vaunberga
Per Pers E. Elsa Eriksd Holy för N. 6 Ingeltorp
Mårten Rasson N. 13 Hammar

Nils Rasmussons, Sven Eriksons, Sven Nilsson, Per Isaksons, Ola Svensons, Ola Nilsons, Hans Johnssons, Anders Persons, Per Jönsons, Jöns Nilsons, Nils Svenssons, Per Hammargrists, Ola Andersons, Bengt Persons, Ingvar Ingvarssons, Nils Persons, Tessar Olsarfvingars, Hans Håkanssons, Per Svensons, Kristina Persons, Elsa Eriksons och Mårten Rassons egenhändiga namnteckningar

gar berättena underteckna de:
S. P. Lindberg. Nils Ginghberg.

Bil. till Ea.

Till
Ordföranden i arbetsdirektionen för Hammarsrännas och Kabusaåns reglering.

Jemlikt lagakraftvunna bestämmelser i de af Statens Landtbruksingenjör E. W. Ewe och Godemän åren 1894–1898 upprättade och den 25 November 1898 daterade synefärrättningshandlingar rörande Hammarsrännas och Kabusaåns reglering m. m. inom delar af Köderup, Ingelstorp och Vaunberga socknar af Ingelstads härad och Kristianstadslän, samt St. Köpinge socken af Herrestads härad och Malmöhus län få undertecknade med särskild hänvisning till ofvannämnde förrättningsmans och Godemäns utlåtande Bil. till C. Mom. 17 i här återgifvade lagakraftvunna förrättningshandlingar härmed anmäla sig såsom berörande af den ödlingslänsfonden under iakttagande af de villkor, som af Kongl. Maj:t eller vederbörande myndighet kunna varda närmare bestämda, och befullmäktigas ytterligare arbetsdirektionen eller medlemmar deraf att vidtaga nödiga åtgärder för ödlingslänets utbekommande.

Ingelstorp den 27 Februari 1899.
Lasse Mårtensson för A. J. Hammar.
Lasse Mårtenssons egenhändiga namnteckning bevittna:
J. Magnusson Anders Jönsson.

Ingeltorp 6/3 - 99.
(Anders Andersson för 10 Hammar och 36 Vauxberga.)
Anders Andersons egenhändiga namnteckning bevittna:
Anders Jönsson Ida Persson.

Ingeltorp 11/3 - 99.
Nils Henriksson Mårten Jönsson
N:11 - N:12 Hammar N:7-10-15 Hammar
(Ol. Andersson N:15 Vauxberga)
Nils Henriksons, Mårten Jönssons och Ol. Anderssons egenhändiga namnteckn. bevittna:
Nils Hansson Anders Jönsson.

Ingeltorp den 13/3 1899.
(Ola Rasmusson för N:15 Vauxberga.)
Ola Rasmussons egenhändiga namnteckning bevittna:
Anders Jönsson Per Löfberg.

Ingeltorp den 14/3 99.
Jöns Persson Vauxberga N:14 & 46 Vauxberga
Åke Larsson på N:14 för N:54 Vauxberga Å
Jöns Pessons och Åke Larssons egenhändiga namnteckning bevittna:
Måns Andersson Bengt Andersson.

Ingeltorp d. 17/3 99.
Lars Jönsson för N:22 Vauxberga
(Anders Larsson för N:28 & 31 Vauxberga)
Lars Jönssons och Anders Larssons egenhändiga namnteckning bevittna:
Anders Jönsson Per Löfberg.

Ing. 8/4 99.
Kersti Lars Dotter för Hofby egen N:10 Ingeltorp
Kersti Larsdotters egenhändiga namnteckning bevittna:
Per Löfberg Anders Jönsson.

Ing. 10/4 99.
Hans Larsson för N:49 Vauxberga

Hans Larssons egenhändiga namnteckning bevittnas
Andres Jönsson.
Anton Jakobsons N: 5 Kakusa
g. Kars Olsson deltäder
E. F.
J. Rosenqvist Ekerud för 39 Ingelstorp
genom Sven Mattsson deltäder
E. F.

Ingelstorp den 11 April 1899.

Per Clausson N: 44 Vaurburga
Per Larssson m. h. p. p. N: 49 Vaurburga, N: 16 Hammar
Nils Larssson 7 Kakusa.

Per Clausson, Per Larssons och Nils Larssons egenhändiga namnteckningar bevittna undertecknade
S. P. Lindberg Nils Gjungberg.
Claus Mårtensson N: 4 Vaurburga
Ola Pers Enka Hanna Jönsdotter
N: 49 Vaurburga
med hand på papperet
Bevittnas.
S. P. Lindberg Nils Gjungberg.
Hans Olsson
genom Nils Larsson
Nils Andersson
N: 10 Ingelstorp
Söker odlingslån endast på norra hälften af torfskiftet.
Nils Andersons egenhändiga namnteckning bestyrkes
S. P. Lindberg
Skolg.
Undertecknade söka på ofvan anförda vilkor afsen lån från odlingslånefonden.
Ingelstorp den

(den) 4 November 1899.

Nils Olsson Röderyp N:7
genom Sven Olsson Röderyp N:7
för N:4 Hammar egoliv. Dl.
Sven Nilsson N:30 Röderyp
för N:54 Ingeltorp.
Andres Persson i Röderyp N:26 Andres Persson
för N:52-53 Ingeltorp för N:1 Hammar
Sven Olsson N:7 Röderyp Nils Christensson för af-
för afsöndring från Nils sondring egoliv. Df₂
Andressons N:10 Ingeltorp N:4 Hammar
Anna Dahlbeck
egoliv. Dr₂ N:13 Hammar
med hand å papperet.

Nils Olsons, genom Sven Olsson, Sven Nilssons, Andres Pers sons och Sven Olssons namnteckningar bevittna:

E. Will. Ewe S. P. Lindberg.

Anders Persons N:1 Hammar, Nils Christensons för N:4 Hammar, Anna Dahlbecks N:13 Hammar egenhändiga namnteckningar bevittnas af undertecknade vid en gång närvarande. Hedvigsdal den 5 Nov. 1899.

E. Will. Ewe A. Nilsson.
Statens Kultbruks-Ingenjör Förrättare å Hedvigsdals Gård.

Bil. Lit. Aa₁.

Sju

Ordföranden i arbetsdirektionen för Hammarsrännas och Kalusaåns reglering.

Jemlikt lagakraftvunna bestämmelser i de af Statens Kultbruks-Ingenjör E. W. Ewe och Godemän 1891-1898 upprättade och den 25 November 1898 daterade synefärrättningshandlingar rörande Hammarsrännas och Kalusaåns reglering m. m. inom byar uti Röderyp, Ingeltorp

och Vaurbergs socknar af Ingelstads härad och Kristianstads län samt Stora Köpinge socken af Herrestads härad och Malmöhus län är undertecknad med särskild hänvisning till ofvannämnde länsmansutlåtande Bil. Lit. G. Mom. 17 i här åberopade laga synefärättningshandlingar härmed anmäla sig såsom sökande af lån från odlingslånefonden under iakttagande af de villkor, som af Kongl. Maj:t eller vederbörande myndighet kunna varda närmare bestämda, och bemyndigas sålunda det medlemmar af arbetsdirektionen för ifrågavarande företag all vidtaga nödiga åtgärder för odlingslånets utbekommande.

Linköping den 19 Juni 1899.

Eelof von Baiman.

För samtliga mina i företaget ingående egar inom Stora Köpinge.

genom

C. A. G. Ahnström

förmyndare enligt vidfogade afskrift af förmyndarefördnandet.

enl. Bil. Lit. Fa 2.

Egenhändiga namnteckningen intygas

Fritz Hovén — Per Fallin

Öfverste. — Kamrer.

För Hedvigsdals gård för jag ytterligare anmäla mig såsom sökande till odlingslån. Christianstad 27/9 99.

Carl Cederström

enl. Bil. Fa 3.

Herr Assessorn Friherre Carl Cederströms egenhändiga namnteckning bevittnas af undertecknade, Kristianstad som ofvan.

E. Wilh. Ewe — J. Röhey

Statens Landtbruks-Ingenjör. — adj. Kristianstad.

Odlingslån sökes på ofvannämnda vickor

Skifte för jordarne tillhörige P. H. Sylvans stubbns i Bäckerja.

Tomelilla den 9 November 1899.

J. A. Hauander
(enligt fullmakt)

Bil. Sa 4.

J. A. Hauanders egenhändiga namnteckning bevittnas som ofvan.

E. Wilh. Ewe. Peter Hansson.

Bil. Sa 2.

Utdrag af Protokollet, hållet inför Kongl. Maj:ts och Rikets Göta Hofrätt i Jönköping den 19 februari 1891.

Uti ingifven skrift hade f. d. Överstelöjnanten, Riddaren Eloi von Baiman anhållit, att Kongl. Hofrätten måtte förklara honom omyndig och till hans förmyndare förordna Majoren och Riddaren Carl Anders Georg Ahnström, och som den sistnämnde å skriften teckenat medgifvande att emottaga förmynderskapet, samt hans vederhäftighet och lämplighet för befattningen blifvit af Rådstufvurätten i Linköping enligt bifogadt utdrag af dess dombok vitsordad, finner Kongl. Hofrätten skäligt förklara sökanden omyndig och till hans förmyndare förordna Majoren Ahnström, hvarom underrättelse skulle Ridderhusdirektionen meddelas och kungörelse i Post- och Inrikes Tidningar införas.

Som ofvan
In fidem
E. Lindgren.

Stämpel fyra kronor.

Likalydande med originalet intygar:
Fritz Rovén
Ofvere

Per Fallin
Kamrer.

Bil. 5a 3

Transport.

Till Kronofogden Friherre Carl Cederström säger jag härmed följande jordområden från min egendom Hedvigsdal (Ingelstorp N:o 7½, 9 ett helt, 11½, 14½, 31½, 33½, 34½, 41⅜ och 50½ mantal jämte gatehusen N:o 26, 27, 28, 29, 30 och 33 Ingelstorp, Ulsberga N:o 25 ett helt, 29½, 39½ och 52 ett helt mantal, Hammars gård samt del i Räsberga) nämligen:

dels all den mark, som ingår i det nu under utförande varande dikningsförslaget för reglering af Rakusån (Hammarån),

dels ock alla öfriga egor belägna söder om en af Kommissionslandtmätaren K. J. Röing å kartan öfver egendomens uppdelande i styckningsplanen dragen linea från egendomens östra gräns åt nordvest till den genom egendomen ledande vägen mot Ingelstorpskyrka, äfvensom väster om nämnda väg, så att jag af egendomen bibehåller alla mot jorden åtter om nämnda väg och norr om linien å kartan, hvarjemte jag bibehåller delen i Räsberga.

Helsingborg i Oktober 1899.

Amalie Cederström
född Ehrensvärd.

Föreslående köpeshandling godkännes.

Carl Cederström.

Egenhändiga namnteckningarne bevittnas

C. Peyron. W. von Porat.

Bil. Fa 4.

Tillmälet för Herr Förvaltare Hallander att å Bounups Gårds vägnar undertecknad ansökan om odlingslån för Hammars ränna och Kabusa ån upprinning.

Ystad den 4 November 1899.

Salomon Smith för
Bounups gård.

Bevittnas:
Otto Rahm Ernst Kerling.

Bil. Ku. Ga.

Utdrag ur
Protokoll hållet vid allmänt sammanträde i Ingelstorps skolhus med delägare i Hammarsränna och Kabusaåns reglering Måndagen den 10 Juli 1899.

§ 1.

Sedan arbetsdirektionens ordförande öppnat sammanträdet, anmodades undertecknad Statens Kulturbyrå-Ingenjör att såsom ordförande leda dagens sammanträde och upprätta protokollet.

§ 2.

Å framställd fråga förklarades enhälligt sammanträdet lagligen utlyst.

§ 3.

Frågan om odlingslåns sökande upptogs derefter till behandling.

Tre särskilda skrifvelser ställda till arbets-

direktionens ordförande förteddes, hvarigenom flere delägare i Eskörs ordning hade ansökt sig för odlingslån. Likväl hade en del af dessa ändrat sig, och anhöllo dessa vare sig gifva eller genom ombud att ej blifva intagna bland odlingslånesökandena.

Under hänvisning till egoberskriftningen m. m. Bil. till. A i 1898 års laga synefarittningshandlingar och med åberopande af här omnämnda tremne skriftvolser begärs odlingslån hafva sökts af följande för nedanstående egoliera nämligen:

Egoliera	C_1 Rabusa by	N:3	Ola Andersson
D:o	I D:o	N:7	Nils Larsson
D:o	I D:o	N:5	Anton Jacobæus
D:o	V_1 St. Köpinge by	N:22	Ola Andersson
"	C_2 D:o	N:31 & 32	D:o
"	Ab_1, Ab_2 & Ae D:o	N:33	Hans Olsson m. fl.
	Af_1, Af_2, Ag_1, Ag_2 och Ag_3 } D:o	N:2. 3. 4. m. fl.	Fördelningsmt Boimen fl. Fonds C. A. G. Ahnström
	Ak_2 Ingelstorp by	N:48	Sämsdm. Nils Svensson
	Be D:o	N:6	Per Persons Enka
	Bn_1	N:10	Bengt Persson
	Bn_1 & Bn_2	N:10 & 42	Ingvar Ingvarsson
	Bn_3	N:36	
	Cc_2	N:47	Hans Håkansson ~~Stark~~ Wilhelm Rundgren
	Ch	N:13, 39	J. Rosengren
	$E.r$	N:10	Knut Hansson
	Cs_1, Cs_2 Hammars by	N:15, 10	Måns Jönsson d. ä.
	Cy_1, Cy_2	N:12, 11	Nils Henriksson
	$Cä$	N:12	Nils Kristensson
	Dk_1, Dk_2	N:12, 4	Ola Svensson
	Di	N:14	Anders Svensson
	Dk	N:4	Sven Gudmundsson
	Dn_1, Dn_2	N:4, 13	Nils Kristensson

Egolin. D0 Hammarsby N:13 Mårten Larsson
Dg N:13 Ola Nilsson m. fl.
Dt N:10 Andres Svensson d. ä.
Eb N:10 Sven Nilsson
Ee_1. Ee_2 N:31 Lasse Mårtensson
Ee_3 N:7 Mårten Jönsson d. ä.
Eg N:1 Andres Persson
Fk Vaunbyaby N:9 Enk. Kristina Persson
Fv N:3 Per Jönsson
$Fä''_1$ N:56 Per Clausson
$Fä''_2$ N:44 Per Clausson
Gb N:9 & 14 Jöns Gudmundssons efterl.
Per Isakesson.
Gd_1, Gd_2. Gd_3 N:14, 46, 54 Åke Larsson
Gx N:4 Nils Rasmusson
Gy N:4 Claus Mårtensson
Gz N:22 Lars Jönsson
Ha_1, Ha_2 N:14, 46 Åke Larsson
He_1. He_2 N:49 Ola Persons Enka Stora-
holmsgården
Hv N:15 Ola Andersson
Ik N:26 Nils Persson
Il N:26 Andres Jeansson m. fl.
Ke_1, Ke_2 Lödöpsby N:12, 7 Sven Eriksson
Kx Vaunbyaby N:49 Hans Larsson
Ky N:49 Per Jeansson.
~~N:4~~

Är protokollet antecknas, att följande ej gäng anmälde odlingslänsökande nu framträtt denna sin anmälan, nämligen
Egolin. N Rakusaby N:5 Hans Mårtensson
O N:8 Andres Clausson
Ak, Ingelstorpsby N:43 Per Svensson
Av, & Av_2 N:45 & 49 Erik Ericssons efterlevande
Ingvar Ingvarsson och Andres Svensson 2 N:45.

✓ Egolin. Bf Ingelstorp by	N:18	Nils Svensson
Ce₁	N:47	Hans Håkansson efterl. Wilhelm Lundgren
✓ Cl₁, Cl₂, Cl₃	N:45, 46, 16	Hans Johnsson m. fl.
✓ Cl₄, Cl₅ & Cl₆	N:6, 13 och 35 & 48	
✓ Et	N:10	Nils Henriksson m. fl.
✓ Cz Hammarsby	N:12	Nils Persson
✓ Da₁, Da₂ & Da₃	N:11, 42 & 1	Sven Johnsson
✓ Dö	N:10	Anders Andersson
✓ Ef	N:1	Nils Olsson
✓ Fm₁ & Fm₂ Vaurbyg by	N:28 & 31	Anders Larsson
✓ Fn	N:50	Nils Henriksson
✓ Go	N:36	Anders Andersson
✓ Hc	N:15	Ola Rasmusson
✓ Hh₁, Hh₂	N:11	Ola Persson m. fl.
✓ Hy	N:38	Ola Andersson
✓ Ii	N:35	Jöns Persson

§ 5.

Till protokollet skulle vidare anföras, att följande fälbskötare tig frihet från odlingsvång å nedan angifna egofigurer, som skulle för dem vara nödiga till torftgödsel nyttjas

af egolin. Bn₂ Ingelstorp by	N:42	Ingar Ingvarsson	sp. 724-732.
„ egolin. Bn₃	N:	N:36	Sv. „ 704-714
„ egolin. Fv Vaurbyg by	N:3	Per Jönsson	„ 1422.

§ 6.

---

§ 9.

Till att justera dagens protokoll utsågos häruti ordföranden jämte dagens handlande Karna Malten Nilsson N:17 Ingelstorp och Skolmästaren S. P. Lindeberg å Svenlidsö från Ingelstorp.

§ 10.

Vidare förekom ej till protokollet, hvar-

för sammanträdet förklarades afslutadt.
Ingelstorps skolhus den 10 Juli 1899.

E. Wilh. Ewe
Statens Landtbruks-Ingenjör.

Justeras som ofvan
J. P. Lindberg Mårten Nilsson.

Rätt utdraget bestyrkes som ofvan
Ex officio
E. Wilh. Ewe
Statens Landtbruks-Ingenjör.

Utdrag ur
Protokoll hållet vid allmänt sammanträde i Ingelstorps skolhus med delägare i Hammarsrännas och Kalmåns reglering Söndagen den 4 November 1899.

§ 1.

Sedan arbetsdirektionens ordförande öppnat sammanträdet, anmodades undertecknad Statens Landtbruks-Ingenjör att såsom ordförande leda dagens sammanträde och upprätta protokollet.

§ 2.

I anledning härav förklarades nu framträdd fråga sammanträdet lagligen utlyst.

§ 3.

Vid fråga om odlingslån, hvarvid bland annat odlingslånsökandenes namn, hemmansnummer och mantal m. m. uppropades, anmäldes
af Nils Kristensson i Hamman, att han icke

afsöndringen från N:o 13 Hammar egolägn. Dn 21, utan att den egis af en på Barnholm boende gift dotter till aflidne Dalbäck vid namn Karna Kansson;

att af egolägn He, å N:o 49 Vaucberga Ola Persson Enka ansos äga 1/2 del och Håkan Andersson Hoderup öfriga 1/2 del.

att genom Nils Olssons N:o 7 Hoderup ombud broderson Sven Olsson N:o 7 Hoderup odlingslån sökes för egolägn. Dl såsom afsöndring från N:o 4 Hammar, men att Per Jonsson N:o 3 Vaucberga såsom ägare af egolägn. Fv yrkar att bli utesluten såsom odlingslånsökande.

Vidare anmälde Assessorn Friherre Carl Cederström, att han genom köpebrev i Oktober 1899 blifvit ägare af all till Hedvigsdalsgård hörande i fördelat ingående sankmark, hvilket köpebrev förelades, och att han förenat sig med öfriga lånsökandena om odlingslån.

På framställd hemställan beslöts,

dels att, enär egolägn. Dn, redan intagits i handlingarne bland odlingslånsökandena, odlingslånskuer sökas äfven för pagda egolägen,

dels att bland odlingslånsökandena äfven skuer intagas ägarne af egolägn. Dl samt ägarne af egolägn. En, sedan för senare egolägenen Namndemannen Sven Nilsson i Hoderup, Anders Persson i Hoderup N:o 46 och Sven Olsson i Hoderup N:o 7 undertecknat odlingslånansökningen och

dels att Per Jonsson N:o 3 Vaucberga för egolägn. Fv skuer uteslutas bland lånsökandena.

---

§ 8.

Gick att i morgon eftermiddag kl. 4 på Hedvigsdal justera dagens protokoll, som

då skuld uppläsas, utsågos Skolläraren S. O. Lindberg och Nämnden Ingvar Ingvarsson.

§ 9.

Vidare förekom ej, hvarken sammanträdet fördrogs afslutadt.

Ingelstorp den 4 November 1899

E. Wilh. Ewe.

Justerad. Hedvigsdal den 5 November 1899

S. O. Lindberg. Ingvar Ingvarsson.

Bil. Lit. Ha.

Till ordföranden i arbetsdirektionen för Hammarsrännas och Kabusåns reglering.

Jämlikt lag kraftlösa bestämmelser i de af Statens landtbruksingenjör E. W. Ewe och Gode man åren 1894–1898 upprättade och den 25 November 1898 daterade synförrättningshandlingar förande Hammarsrännas och Kabusåns reglering m. m. inom byar uti Hedvigsdals, Ingelstorps och Vaxbergs socknar af Ingelstads härad och Kristianstads län samt Stora Köpinge socken af Herrestads härad och Malmöhus län har undertecknad med särskild hänvisning till ofvannämnde förrättningsmans och Gode mans utlåtande Bil. Lit. C Kom. 17 i här åberopade fyra synförrättningshandlingar härmed anmäla, mig såsom sökande af lån från odlingslånefonden under iakttagande af de vikor, som af Kongl. Maj:t eller vederbörande myndighet kunna varda närmare bestämda, och begärmäktigas sålunda arbetsdirektionen eller medlemmar deraf att vidtaga nödiga åtgärder för odlingslånets utbekommande.

Ingelstorp den

(den) 24 November 1899.

Göran Svensson.

För N. 10 Hammar Egolin F.C, dock med frihet från odlingstvång å egofiguren 1188.

Göran Svensson, egenhändiga namnteckning bevittna:

Anders Jönsson
Ingelstorp 42.

Anders Persson
Ingelstorp 10.

Bil. Lin. Ja.

Till
Ordföranden i arbetsdirektionen för Hammarsrännas och Nätsaåns reglering.

Jemlikt läga kraftanna bestämmelser i de af Statens Landtbruksingenjör E. W. Ewe och Gode man åren 1892–1898 upprättade och den 25 November 1898 daterade synefärrättningshandlingar för Hammarsrännas och Nätsaåns reglering m. m. inom byar äfvi Ödenäs, Ingelstorp och Vaucleva socknar af Ingelstads härad och Vittinstads län samt Stora Köpinge socken af Herrestads härad och Malmöhus län hå undertecknade med särskild hänvisning till ofvan nämnde förrättningsmans och Gode mans utlåtande Bil. Lin. G Mom. 17 i här åberopade läga synefärrättningshandlingar kärnad anmälan, för såsom tokande af län från odlingslänsfonden under iakttagande af de villkor, som af Kongl. Maj:t eller vederbörande myndighet kunna varda närmare bestämda, och begäll mäktigas tälunda arbetsdirektionen eller medlemmar deraf att vidtaga nödiga åtgärder för odlingslänets fullbordande.

Ingelstorp den

Den 8 November 1899.
Måns Persson Kåsberga
för lin. Ho-Hfs. från 32 Vadsberga.
Måns Persons egenhändiga namnteckning bevittna:
Anders Jönsson 42 Ingelstorp. Anders Persson 10 Ingelstorp.

Bil. Lit. Ka.

Till Ordföranden i arbetsdirektionen för Hammarsrännas och Kalmåns reglering.

Jemlikt laga kraftvunna beslut underlaer i det af Statens Landbruks-Ingenjör E. W. Ewe och Gode man åren 1897-1898 upprättade och den 25 November 1898 daterade synefarningshandlingar rörande Hammarsrännas och Kalmåns reglering m. m. inom byar och hölenen Ingelstorp, beh Vadsberga socknar af Ingelstads härad och Kristianstads län samt Stora Köpinge socken af Herrestads härad och Malmöhus län får undertecknad med särskild hänvisning till ofvannämnda förrättningsmans och gode mans utlåtande Bil. Lit. G Mom. 17 i här åberopade laga synefarningshandlingar härmed anmäla mig såsom sökande af lån från odlingslånefonden under iakttagande af de vilkor, som af Kongl. Maj:t eller bedrörande myndighet kunna vara (kommas) bestämda, och begäran mig tillsända arbetsdirektionen eller medlemmar deraf att vidtaga nödiga åtgärder för odlingslånets utbekommande.

Ingelstorp den 26 November 1899.
För hälften af Egolin. BV 4:25 Ingelstorp.
Anders Nilsson
Hölenen.

Egenhändiga namnteckningar bevittna:
Per Olsson. Jöns Nilsson.

Bil. Lit. La.

Till Ordföranden i arbets Direktionen för Hammarsrännas och Kalusaåns reglering.

Jemlikt lagakraftvunna bestämmelser i de af Statens Landtbruks Ingenjör E. W. Ewe och godmän åren 1898-1898 upprättade och den 25 November 1898 daterade synefärättningshandlingar rörande Hammarsrännans och Kalusaåns reglering m. m. inom byar uti Köderup, Ingeltorp och Maudeuga socknar af Ingeltads Härad och Kristianstads län samt Stora Köpinge socken af Herrestads Härad och Malmöhus län är undertecknad med särskild hänvisning till ovannämnda förrättningsmans och godmäns utlåtande Bil. Lit. G mom. 17 i här återgivna lagakraftvunna synefärättningshandlingar, härmed anmälas att som sökande af lån från Odlingsfonden under iakttagande af de vilkor, som af Kongl. Maj:ett vederbörande myndighet kunna vara närmare bestämda, och beifullmäktiga sålunda arbets Direktionen eller medlemmar deraf att vidtaga nödiga åtgärder för odlingslånets utbetalkommande.

Torfskiftet N:11 Köderup är betecknad med Egelin. Ts.

Köderup den 8 December 1899.

Jöen Nilsson. Johan Hansson.

Ovan förrättade torfskifte N:11 Köderup ägs af oss.

Egenhändiga namnteckningar bevittnas af
Otto Hansson Jöen Jönsson
N: 21 Köderup.

Bil. till Nr.

Till Ordföranden i arbets Direktionen för Hammarsrännan och Nätsuåns reglering.

Jemlikt lega kraftomma bestämmelser i de af Statens Landtbruks Ingenjör E. W. Ewer och goda män åren 1892-1898 upprättade och den 25 November 1898 undertecknade synefärrätningshandlingar förande Hammarsrännans och Nätsuåns reglering m. m. inom byar utiköping, Ingelstorp och Vaurberga socknar af Ingelstads Härad och Kristianstads län samt stora Köpinge socken af Herrestads Härad och Malmöhus län, har undertecknad med särskild hänvisning till ofvannämnda förrättningsmans och godemans utlåtande Bil. Lit. C Kom. 17 i här åberopade lega synefärrätningshandlingar, härmed anmäla att såsom sökande af lån från Adlingsfonden under iakttagande af de vilkor som af Kongl. Maj:t, om vederbörande myndighet kunna varda närmare bestämda, och blifvande meddelade, skulle arbets Direktionen ewer medlemmar draga att vidtaga nödiga åtgärder för Adlingslånets utbekommande.

Vaurberga den 10 december 1899

Anna Ingvarsson
ägare 960177/8688931/2 mtl. af N:r 23 Vaurberga

Kristina Ingvarsson
ägare 10380/301699 mtl. N:r 23 Vaurberga

Johanna Ingvarsson
ägare 10380/301699 mtl. N:r 23 Vaurberga

Egenhändiga underskrifter bestyrka på en gång närvarande vittnen

M. Hårlén
folkskoll. i Vaurberga.

Gustaf Hårlén
Vaurberga.

Bil. till N:o

Till
Konungens Befallningshafande i Kalmåns län.

Sedan Statens landtbruksingenjör Herr E. W. Ewer i Kristianstad fått i uppdrag att omhändertaga verkställandet af reglering och utdikning af Kalusa ån och Hammars ränna, hvilket arbete efter den vid sistlidne Mars hållen entreprenadauktion numera tagit sin början, och då härvarande prest- och klockarebostället äfvensom en Stora Köpinge kyrkas jord, den s. k. kyrkeeller slättängen i Kalusa, hvilken af undertecknad Pastor såsom löningsjord innehafves, af detta föreläggande beröras, så få vi, som ansen företaget ej vara till nytta för ifrågavarande egendomar, enär torfmossarne derigenom tymligen torlagas, icke minga skada, med stöd af § 76 i lag om dikning och annan afledning af vatten den 10 Juni 1879 härmed vördsamt afstyrka ass den åtund, hvilken genom företaget i fråga kan beredas för bemälde bostäs- och löningsjordar, och i sammanhang härmed anhålla att vinna befrielse från att deltagande i de kostnader, som med sagde företag äro förbundna.

Stora Köpinge den 17 Juni 1899.

Henrik Ifrågåde
Kyrkoherde.

C. J. Johansson
Kantor.

Måns Mårtensson
Arrendator af prest- och klockarebostället
i Stora Köpinge jämte kyrkans jordar.

Rätt utdraget bestyrkes.
Kristianstad i Februari 1900.
Ex officio
E. Wilh. Ewer
Statenslandtbruks-Ingenjör.

105.

Afskrift

Utdrag af protokoll vid kyrkostämma med Stora Röjinge församling den 23 Augusti 1899.

§ 1.

Stämman erkändes vara i laga ordning sammankallad.

§ 2.

Sedan vederbörande innehafvare och brukare af inom församlingen befintliga ecklesiastika hemtäcken och jordar till Kongl. Maj:ts Befallningshafande i länet insänt anmälning om afsägelse af jord för Hammarsnäs och Rabusåns reglering mot befrielse från deltagande i de medsamma vattenföreningsföretag förbundna kostnader, hade Konungens Befallningshafande i remissresolution den 1 innevarande Augusti infordrat kyrkostämmans yttrande i ärendet, hvilket yttrande så utfoll att stämman tillstyrkte förutnämnda ansökan.

Som sekr.
Henrik Frägårdh.

Justerad:
Studiosi studiorum. Jöns Åkesson. Sven Mattsson.
Upplästa i Stora Röjinge kyrka den 27/8 1899

Betygar
Henrik Frägårdh
P. l.

Rätt utdraget intygar:
Henrik Frägårdh
Kyrkostämmans Ordförande.

Rätt afskrifvet betygas.
Kristianstad i Februari 1900. Ex officio
E. Wilh. Ewe
Statistiskt Byrå-Tjänstemän.

Afskrift

Bil. Lit. Oa.

Oscar etc. = . = . = . = . = .

Vår gunst etc. = . = . = Sedan till vår Befallningshafande i Kristianstads län inkommit dels en skrifvelse från kyrkoherden i Ingelstorps och Wallberga församlingars pastorat C. von Sydow, innefattande afsägelse, i enlighet med 76 § af lagen om dikning och annan afledning af vatten den 20 Juni 1879, af den hälfvad, som genom ett företag, benämndt Hammarsnäsans och Kalusäns reglering kunde beredas, ej mindre det af honom såsom boställe innehafda ett mantal N:1 Ingelstorp i Ingelstorps socken än äfven öfriga honom såsom kyrkoherde i nämnda pastorat på lön anslagna hemman, dels protokollsutdrag, utvisande att lik afsägelse blifvit hos Vår Befallningshafande gjord jämväl af kyrkoherden i Rödeluns och Hönups församlingars pastorat J. J. Malm såsom innehafvare af kyrkohemdebostället 1/8 mantal N:1 Rödeluns samt mensalhemmanen ett mantal N:8, ett mantal N:16, ett mantal N:20, ett mantal N:23 och 1/2 mantal N:25 Rödeluns i Rödeluns socken äfvensom af arrendatorerna Sven Andersson å N:8, Ola Åkesson å N:16, Anders Nilsson och Nils Larsson å N:20 samt Elna Esbjörnsdotter å N:25 Rödeluns dels och protokollsutdrag, utvisande att hos Vår Befallningshafande uti Kyrkoherden von Sydows ofvannämnda afsägelse instämt nuvarande arrendatorer af annex- och mensalhemman nämligen: Anders Larsson å N:20 Ingelstorp samt Hans Nilsson å N:ar 7 och 13, Måns Larsson å N:30, Jöns Andersson och Ola Jönsson å N:43 samt Hans Nilsson å N:51 uti Blankaryd,

så, och efter det vederbörande församlingar blifvit i ärendet hörda samt landtbruksingenjören C. W. Ewe afgifvit yttrande och derom meddelat,

bland annat, att hela företaget omfattade 683,5580 hektar, som för regleringen uppskattats till 247,797 kronor 96 öre och efter regleringen till 468,827 kronor 58 öre, samt att kostnaderna för torläggningen beräknats till omkring 107,457 kronor 95 öre, hafva Vår Befallningshafvande i länet och domkapitlet i Lund, med öfverlemnande till Oss af handlingarne i ärendet, jemte tillkännagifvande att på grund af särskild ansökan arrendatorna af mensalhemmanet N:23 Rödeby Nils Nilsson och Ola Jonsson erhållit vederbörligt tillstånd att för detsamma deltaga uti ifrågavarande företag, i underdånighet hemstält, att Oss täktes meddela nådig föreskrift huruvida betröffande samtliga öfriga här ofvan upprätnade hemman för Vår och Kronans räkning skulle göras sådan afsöndring af den för egendomarne genom merommnämnda företag uppkommande bättrad, som i 76 § af dikningslagen omförmäles.

Uti infordradt underdånigt utlåtande af den 6 nästlidne November hafven I delo meddelat, att kyrkoherden i Ingelstorps och Vaxjuberga församlingars pastorat enligt nådiga lönereglingsresolutionen den 26 April 1872 innehade pastorsbostället om mantal Krono N:1 Ingelstorp i Ingelstorps socken och uppbure arrendeafkastningen af mensalhemmanet om mantal N:20 Ingelstorp i samma socken äfvensom annexhemmanen om mantal N:7, om mantal N:13, ½ mantal N:30, ½ mantal N:43 och ½ mantal N:51 Vaxjuberga i Vaxjuberga socken, hvilka sex senare hemman i 1874 års jordebok upptagas bland frälseegendomar, boställen, och enligt berörda resolution skulle, så snart gällande lifstidstäljeftal upphört, i författningsenlig ordning utarrenderas, samt att kyrkoherden i Rödeby och Hörups församlingar

pastorat enligt länsregeringsresolutionen den 29 September 1871 innehade kyrkohembostället 7/8 mantal Krono N:1 Röderyp och uppbure afkomsten af donerade mensalhemmanen ett mantal N:8, ett mantal N:16, ett mantal N:20, ett mantal N:23 och ½ mantal N:25 Röderyp i Röderyps socken, hvilka jem sistnämnda hemman uti jordeboken upptages bland frälsegendomar, bostäen, och enligt åberopade resolution skulle, så snart sådant lagligen kunde ske, i fastställningsenlig ordning utarrenderas, äfvensom att sämtliga dessa fastigheter, enligt hvad af handlingarne framgingo, berörde af företaget i fråga, dels och uti underdånighet hemstäd, det Ers Majestäts i nåder måtte förklara, att i afseende å ofvan omförmälda fastigheter med undantag af mensalhemmanet N:23 Röderyp skulle förfaras enligt 76 § i lag om dikning och annan afledning af vatten den 20 Juni 1879.

Vid föredragning af detta ärende hafva Vi funnit godt bifalla hvad Ifrågavarande hemstäd. Hvilket Vi Eder till kännedom och vederbörande förståndigande härigenom meddela.

Stockholms slott den 15 December 1899.

Oscar.

Nils Claëson

Till Kammarkollegium ang. afsöndrad och försäljd viss ecklesiastika bostäen af detta gande i ett vattenafledningsföretag, benämndt Hammarsmans och Rabusäns regering.

Utdrages Et. Officio

A. Sternhoff.

Rätt afskrifvet, bitygar Christianstads Landskontor den 8 Februari 1900

Ed. Anderson.

Bil. Nr. 9a.

På begäran meddelas härmed, att min-
nesanteckning emot en af landtbruksingenjö-
ren E. W. Ewe, enligt uppgift, den 25 November
1898 afslutad synsförrättning rörande Hammars
ån samt Rabusåns reglering samt dermed
i samband stående dikning inom byar uti
Köderups, Ingelstorps och Wäuberga socknar af
Ingelstads och Herrestads härad, i Stora Köpinge socken och
Herrestads härad, icke hit ingifvits, betygar Chri-
stianstads Landskansli den 25 Januari 1899.

Ex officio
W. Ehrenborg.

Bil. Nr. 9a.

Emot en af herr landtbruksingenjören E.
Wilh. Ewe efter ansökning af Augusta Ehren-
svärd med flere och på förordnande af Kongl.
Maj:ts Befallningshafvande i Christianstads och
Malmöhus län den 15 augusti 1892 företagen och
den 25 november 1898 afslutad synsförrättning,
rörande Hammarsån och Rabusåns reg-
lering och dermed i samband stående dikning
inom byar uti Köderups, Ingelstorps och Wäu-
berga socknar af Ingelstads härad samt Stora
Köpinge socken af Herrestads härad, har inns-
nöje ej blifvit hos Kongl. Maj:ts Befallningshaf-
vande i Malmöhus län, intill denna dag an-
mält, betygar Malmö landskansli den
13 februari 1899.

Ex officio
Fritz Hauberg.

Bil. till Ra.

Länsstyrelsernas i Christianstads län och Malmöhus län gemensamma utslag i anledning af, att kommunalstämmoordföranden Nils Andersson i Ingelstorp i egenskap af ordförande i arbetsdirektionen för verkställighet af reglering af Hammarsrån och Rabelaån samt dermed i samband stående dikning för torläggning af vattensjuka mark inom Bodarups, Ingelstorps och Wanberga socknar af Ingelstads härad i Christianstads län å ena samt Stora Köpinge socken af Herrestads härad i Malmöhus län, å ena till länsstyrelserna städ skrift anhållit om tillstånd från det allmänna sida till utförande af berörda vattenregledning och dikning i enlighet med ansökningen bifogade plan- och profilkarta, upprättade vid en af Statens kulturbyråingenjör E. W. Ewe efter vederbörligt förordnande med bistånd af goda män under åren 1892–1898 företagen synefarande för prövning af företaget. Ansökan delsdekommuner, trafikanter och öfrige

vederbörande, hvilkas rätt kunde af frågan beröras, genom kungörelser, som blifvit i länsskungörelserna infördt samt uppslått i Rödeby, Ingelstorps, Ulaneberga och Stora Köpinge socknars kyrkor, lemnats tillfälle allmänt numera tilländalyssen till afgifva yttrande, ~~icke kommit~~ utan att dock något yttrande inkommit, dels också kronofogdarne i Ingelstads och Gjinito fögderi afgifvit infordrade utlåtanden, Beslutadt å Landskansliet i Christianstad och Malmö den 30 Juni 1899.

Från det af synemännen rörande föreslaget afgifna utlåtandet, enligt hvilket sådant hinder från det allmänna sida att utföra ifrågavarande arbeten, hvarom förmälas i Kongl. Kungörelsen den 31 december 1879, skulle enligt synemännens förmenande kunna ifrågakomma endast för så vidt företaget berörde dels Kalusabron öfver Kalusån å byggdevägen genom Kalusaby i Stora Köpinge socken, dels Hammarebron öfver Hammarån å byggdevägen mellan Ingelstorps och Hammarsbyar dels också Vadbron öfver Hammarån å byggdevägen mellan Hedvigsdals jernvägsstation och Köarlunga hamn, inhemtas att synemännen förskrifvit att de båda nistnämnda broarne skulle på angifvet sätt ombyggas, hvaremot beträffande Kalusabron endast bottnen under bron skulle till landfästenas förstärkande stenbeklädas, samt att det skulle

åligga vederbörande vattenafledningsskyldige att garantera om nödiga hjelpbroar såväl vid Hammarsbron som vid Vadbron under tiden det omlyggandet, så att trafikanterna obehindrad och utan risk måtte kunna fardas vägen fram.

Hvad i ärendet förekommit hafva länsstyrelserna tagit i öfvervägande, och enär anledning icke är förhanden antaga, att ifrågavarande vattenafledningsföretag skall medföra olägenheter i de afseenden, hvarom förmäles i 38 ofvananmärkta Kongl. Kungörelse den 31 december 1879, angående vissa vilkor från det allmänna sida för vattenafledning m. m. finner länsstyrelserna skäligt fastställa, det hinder från det allmänna sida icke mot företagets möter.

Så och dag som ofvan

Landshöfdingeämbetet i Christianstads län
W. Ehrenborg. Essaias Centerwall.

Landshöfdingeämbetet i Malmöhus län:
H. Cavalli. Fritz Hauberg.

Bil. Lit. Sa.

N:o 286. Utdrag af protokollet hållet å Landskansliet i Christianstad den 15 Mars 1899.

Härstädes hade ingifvits denna till Kongl. Maj:ts Befallningshafande i Christianstads och Malmöhus län ställda skrift:

"Jemlikt 74 § i gällande lag om dikning m. m. anmälas härmed vördsamt, att Sämmedemannen Sven Nilsson i Röderupsbyn N:o 30 af Röderups socken och Christianstads län i behörig ordning blifvit vald till sjuttio-

man för företaget Hammarsrännas och Rabusåns reglering och dermed i samband stående dikning inom byar uti Roderup, Ingelstorp och Maukberga socknar af Ingelstads härad och Kristianstads län samt uti Stora Köpinge socken af Herrestads härad och Malmöhus län, hvilket företag bestämts till utförande efter en af Statens Kanalbyggnadsingenjör E. W. Ewer åren 1892–1898 med bifrade af goda män hållen layout och fastställd af Kongl. Maj:ts Befallningshafande i Kristianstads och Malmöhus län.

Ingelstorp den 25 Februari 1899.

Nils Andersson
Ordförande i arbetsdirektionen för Hammarsrännas och Rabusåns reglering samt ordförande i Ingelstorps socknens kommunalstämma."

som hade intagit, hvarom Nils Andersson genom protokollsutdrag skulle meddela bevis, och skulle derjemte, jemlikt 7 § dikningslagen, den gjorda anmälan genom intagande i Christianstads Länstidningar kungöras samt allmänföras äfvensom underrättelse derom i skrifvelse meddelas Kongl. Maj:ts Befallningshafande i Malmöhus län med hemställan, att tillämpningsföreskrifter måtte vara i dess länskungörelser infördt.

Och det som ofvan
landshöfdingen underrättad:
W. Ehrenborg.

Es. Andersson

Förestående häfte Betänkande och öfriga odlingslånehandlingar rörande Hammarsrännas och Ra-

husaåns reglering m. m.", innehållande förutom titelblad och öfversigtskarta Ett hundratrettan (113) afskrifna och paginerade sidor, befunnet lika lydande med originalhäftet, jemväl hvad betraffar ej mindre den af Kongl. Väg- och Vattenbyggnads-Styrelsen å titelbladet och å sidan 83. tillfogade påskrift, den första daterad den 15 Augusti 1901, än ock de i originalhäftet infördа blyerts- och andra anteckningar, betygas.

Kristianstad i April 1902.

Ex officio
E. Hilfverk
Statens Landtbruks-Ingenjör.

6

3 Bynd Kontrakt
Ny tag i nästa fall

Kontrakt M 3★0010

Sedan Kongl. Maj:t den 28 Juni 1901 i och för reglering af Hammarsrämnan och Rabusån mom Lödderups, Vallberga och Ingelstorps byar och socknar af Kristianstadslän samt Köpinge och Rabusa byar i Stora Köpinge socken af Malmöhus län, enligt en af Landtbruksingenjören O. W. Ows uppgrättad, af Kongl. Maj:t fastställd plan med därtill hörande kostnadsförslag, i nåder beviljat ett lånoundersta af Fyratusexhundraett hundra (4 6100) kronor, att utgå af 1901 års odlingsfond och lyftas å de fider, som Kongl. Väg- och Vattenbyggnadsstyrelsen eger att bestämma; så, och i enlighet med Riksdagens för dylikt statsbidrags åtnjutande gjorda, af Kongl. Maj:t gillade föreskrifter hafva undertecknade, enligt bilagda protokoll af den 10 Mars 1902 valde, ledamöter i arbetsdirektionen, i och för detta företag med Kongl. Väg- och Vattenbyggnadsstyrelsen, å Kongl. Maj:ts och Kronans vägnar, afslutat följande kontrakt, hvardgenom vi å vederbörande interessenters i arbetsföretaget vägnar åtaga oss och förbinda oss:

§ 1.

Att arbetet, hvarvid vi äro skyldiga att underkasta oss alla de villkor och kontroller, som af Kongl. Maj:t pröfvas lämpliga och nödiga, skall utföras på sätt, att vattenafledningen och afdikningen för odlingsarbetet skola vara påbörjade före 1901 års utgång och fullbordade senast den 1 Sept. 1907 samt odlingen vara utförd mom den 1 September 1909 allt i noggrann öfverensstämmelse med den fastställda arbetsplanen, utan att anspråk på ytterligare bidrag af allmänna medel må vidare kunna väckas; skolande vi genom kontant tillskott,

materialier, arbete eller annat bidrag bestrida hvad" till hela odlingsföretagets fullbordande kan erfordras utöfver det lämnade lånebidraget, samt de utförda arbetena, så länge någon del af lånet återstår ogulden, vederbörligen underhålla.

§ 2.

Att i händelse af vikelse, utan därtill erhållen vederbörlig tillåtelse, skett från den fastställda arbetsplanen,

eller arbetet, utan att anstånd med detsammas utförande blifvit af Kongl. Maj:t medgifvet, icke inom därför bestämd tid fullbordats,

eller om, innan vattenafledknings-, afdikningsoch odlingsarbetet blifvit fullbordadt, afsynadt och godkänndt, Kongl. Väg- och Vattenbyggnadsstyrelsen skulle finna den säkerhet, som blifvit för kontraktets fullgörande ställd, icke vidare vara nöjaktig, eller om, innan lånet blifvit genom laga kraft egande beslut fördeladt på de hemman, hvilka för återbetalningen skola ansvara, Kongl. Statskontoret skulle finna den säkerhet, som blifvit för lånet ställd, icke vidare vara nöjaktig, och ny säkerhet, som af vederbörande myndighet godkännes, icke vinnes inom bestämd tid aflämnad,

eller om den bestämda annuiteten icke varder i behörig tid erlagd

det ankommer på Kongl. Maj:t att låta installa all vidare utbetalning af statsbidraget samt återfordra hvad däraf uppburits, att på en gång eller efter hand till Kongl. Statskontoret inbetalas inom den tid, som af Kongl. Maj:t bestämmes, och skola vid sålunda lyftade och återburna medel innan utlägga som procent årlig ränta från lyftningsdagen till dess återbetalning sker.

§ 3.

Att för den tjänsteman, som af Kongl. Väg- och Vatten-

byggnadsstyrelsen eller Kongl Landtbruksstyrelsen förordnas att å arbetet verkställa besigtning, uppvisa den för detsamma gjorde planen med därtill hörande plan- och profilritningar jämte de räkenskaper, hvilka blifvit förda öfver föreslaget, samt det eller de kontrakt om arbetets öfvertagande på entreprenad till vissa delar eller i dess helhet, som möjligen afslutats, samt att till Kongl Väg- och Vattenbyggnadsstyrelsen aflämna uppgift å den person, åt hvilken föreslagets utförande i hvad det rörer själfva vattenafledningen anförtros.

§ 4.

Att, efter utfärdande af den del af lånet, som enligt särskild bestämmelse får lyftas på grund däraf att arbetet blifvit börjadt, vid hvarje af de följande lyftningstiderna, innan ytterligare lånemedel må utbekommas, hos Kongl Statskontoret företes intyg af Kongl Väg- och Vattenbyggnadsstyrelsen att, enligt hvad därstädes nöjaktigt styrkts, så mycket af arbetet blifvit utfördt, som skäligen kan anses motsvara hvar i förhållande till det beviljade lånerunderstödet belöper å hvad af lånet redan utbekommits; och skall, så vida icke Kongl Maj:t, med afseende å särskilda förhållanden, pröfvar skäligt annorlunda förordna, någon del af lånet i Kongl Statskontoret innehålla, intill dess vattenafledings- och afdikningsarbetet är afsynadt och godkändt.

§ 5.

Att vid afslutande af detta kontrakt till Kongl Väg- och Vattenbyggnadsstyrelsen öfverlämna, för att i dess arkiv förvaras, bestyrkt kopia af den gjorde planen med därtill hörande plan- och profilritningar för arbetet och bestyrkta afskrifter af därtill hörande godkända blanket-

ls och kostnadsförslag, äfvensom att, därest någon afvikelse under arbetets utförande med vederbörlig tillåtelse vidtagits, innan sista delen af lånunderstödet lyftes, till Kongl. Väg- och Vattenbyggnadsstyrelsen aflämna fullständig beskrifning jämte ritning, utvisande huru arbetet i följa af denna afvikelse utförts.

§ 6.

Att gottgöra alla kostnader (utan undantag) af hvad namn de vara må, som i följe af detta lån föranledas för Kongl. Statskontoret.

§ 7.

Att för fullgörandet af detta kontrakt äfvensom för lyftade statsmedlens återbäring, i fall mot kontraktet brytes, ställa sådan säkerhet, som af Kongl. Väg- och Vattenbyggnadsstyrelsen godkännes, samt för lånunderstödet afgifva sådan skuldförbindelse och säkerhet för dess nyttjande, som af Kongl. Statskontoret antagas.

Till ytterminera visso äro härav två likalydande exemplar upprättade, som skedde i Ingelstorp den 10 Mars 1902

Nils Andersson
N:V Ingelstorp
ordförande

Ingvar Ingvarsson
Ingelstorp nr. 42
Hasör.

Att Nils Andersson och Ingvar Ingvarsson i bägge vår närvaro egenhändigt undertecknat föreliggande kontrakt, intygas i Ingelstorp som ofvan.

E. Wilh. Berg
Statens Landtbruks-Ingenjör
adr. Kristianstad.

S. P. Lindberg,
Skolg. i Ingelstorp.

Med stöd af Kongl. brefvet den 28 Juni

948/02

Förbindelse

Undertecknade, delägare i det med lån från odlingslånefonden understödda företaget för reglering af Hammarsrämen och Rödeusån mom Rödeuxs, Vallsberga och Ingelstorps byar och socknar af Kristianstads län samt Köpinge och Rabusa byar i Stora Köpinge socken af Malmöhus län, om hvilket företags utförande kontrakt blifvit den 10 Mars 1902 upprättadt med Kongl. Väg- och Vattenbyggnadsstyrelsen, å Kongl. Maj:ts och Kronans vägnar, förklara härigenom, hvar och en berörande odlingsarbete med täckdikning eller annan enskild dikning, som enligt den fastställda arbetsplanen skall verkställas å honom tillhörig jord, vederbörande arbetsdirektion, sysslorman eller borgesman berättigade att, därest berörda arbeten icke blifvit af vederbörande jordägare mom den i ofvannämnda kontrakt föreskrifna tid behörigen utförda, på jordägarens bekostnad utföra desamma.

Ingelstorp den 10 Mars 1902.

Nils Andersson
N:10 Ingelstorp
ordförande

Carl Carlsson
assessor

Olof Eriksson
Kabusa. N:3
St Köpinge, 22, 31, 32,

Ingvar Ingvarsson
N:42 Ingelstorp
Sekreterare

Göran Svensson
N:10 Hammar

Nils Persson
N:5 Rabusa.

Nils Svensson
Namnteckn
för Nr 10 Ingelstorp

Sven Mårtensson
N: 10. 15. i Hammar

Anders Pers Son
N: 1 Hammar

Anders Persson N: 26 Löd.
Bor N: 52,53 Ingelstorp

Per Clausson
N: 44 Wallberga

Per Isaksson
N: 9.14 Wallberga

Nils Rasmusson
Nr 4 Wallberga

A. Nilsson
Ingelstorp Nr 10.

Nils Christensen
Nr 4 11 12 Hammar

Anders Svensson
N: 19 Hammar

Gudmund Svensson
N: 4 Hammar

Marten Larsson
N: 13 Hammar

Svens Nilsson genom Anders Svensson
N: 10 Hammar

Lars Svensson
N: 14 Hammar enligt fullmakt

N: 4 Wallberga

Getad 13/3 1902 för Ingelstorp Nr 43, lydande under Bokemps Dist.
Rudolf Andrén

Salomon Snider

Ingelstorp 14/3 1902: Svens Nils Son N: 7 Lodenäs för sig och som N: 10 Ingelstorp
16/3 1902 A. Ekl 26 Nr 18 Wallberga

Ingelstorp den 21 Mars 1902

Ola Svensson
för N: 12 Hammar
(med hand å pappret.)

Bengt Persson
(med hand å pappret)
för sig och för N: 10 Ingelstorp
och N: 47 Ingelstorp.

H. N. Widegren
Nr 13-39 Ingelstorp

Genom A. Hansson
Emilie Tolnackt.

Anders Svensson å
för N: 10 Hammar

Hans Larsson
för N: 49 Wallberga.

Kristina Persson
för N 9 Wallberga.

Hans Jönsson
med hand å pappret.
för N: 49 Wallberga.

Anders Nilsson
Nr 25 Ingelstorp

Lasse Mårtensson
med hand å pappret.
för N: 3 Hammar

Nils Svensson
N: 48 Ingelstorp

Anders Nils Son
för assn Ols Stockholm
N: 26 Wallberga.

P. Hammarkvist.
med hand å pappret.
för N: 10 Hammar

Hans Pers Son
för N: 32 Wallb.

Ake Larsson
med hand å pappret.
för N: 14 Wallberga.

Sven Nilsson
N: 51 Ingelstorp och N: 11 Lödenäs

Lars Hans Son 27 Löderup
för Egel. D. 1 N: 4 Hammar.

Hans Olsson 40 Ingelstorp
för N: 33 St. Köpinge

Nils Larsson
genom K Nilsson

Per Isaksson
m. h. p. p.
N: 49 Wallberga.

Anna Ingvarsson Axel Lundström Johanna Ingvarsson
N:o 23 Wälleberga genom Ingvarsson Röstlöf enligt fullmakt
Nils Persson Per Klaesson
N:o 26 Wälleberga N:o 5 Vallebäcksgårdarna
Jöns Nilsson. Johan Jonsson
N:o 18 Wälleberga. N:o 21 Jöns N:o 11 Löderup.

Att landtbrukarna Nils Andersson N:10, Ingvar Ingvarsson N:42 Ingelstorp, assessorn Carl Cederström, Göran Svensson N:10 Hammar, Ola Andersson N:3 Kabusa och 22, 31, 32 St. Köpinge, Nils Persson N:5 Kabusa, Nils Svensson Tomeccia, Sven Mårtensson N:10, 15, 7 Hammar, Anders Persson N:1 Hammar, Anders Persson N:26 Löderup, Per Klausson N:44 Wälleberga, A. Nilsson N:10 Ingelstorp, Nils Rasmusson N:4 och Per Isaksson N:9, 14 Wälleberga, Nils Christensson N:4, 11, 12, Anders Svensson N:14, Gudmund Svensson N:4, Mårten Larsson N:13 och Sven Nilsson N:10 Hammar, den senare enligt fullmakt genom Anders Svensson N:14 Hammar samt Lars Svensson N:4 Wälleberga i begges vår närvaro egenhändigt undertecknat förestående förbindelse intyga Ingelstorp som ovan

E. Hilg Berg
Staters Landtbruks-Ingenjör
adr. Kristianstad.

S. P. Lindberg
Kolf. i Ingelstorp.

Enligt P. Ola Fredris och Aspröcken Salomon Smiths egenhändiga namnteckningar bevittna:
Jean B. Friberg. Elias Sjöberg.
yttrad.
Sven Olsson å N. 7 Lödeup egenhändiga namnteckning bevittna:
Nils Lundström Broe Svensson
Dragon L. Trias å N. 15 Walleberga egenhändiga namnteckning bevittna:
Anders Larsson Nils Lundström

Nu Ola Svensson N. 12 Hammar, Bengt Persson N. 10 och 47 Ingelstorp, H. N. Widegren gen. A. Hansson Åkeröa för N. 13, 39 Ingelstorp enl. fullmakt, Anders Svensson d. ä. för N. 10 Hammar. Hans Larsson N. 49 Walleberga, Kristina Persson 9 Walleberga Hanna Jönsson N. 49 Walleberga, Anders Nilsson N. 25 Ingelstorp Lasse Markesson N. 3 Hammar, Nils Svensson 48 Ingelstorp, Anders Andersson för Assar Olsterbhus N. 26 Walleberga, P. Hammarqvist N. 10 Hammar, Måns Persson N. 32 Walleberga, Åke Larsson N. 14 Walleberga, Sven Nilsson N. 51 Ingelstorp och 11 Lödeup, Lars Hansson 27 Lödeup för N. 4 Hammar, Hans Olsson N. 40 Ingelstorp för N. 33 St. Köpinge, Nils Larsson N. 7 Haboen, Per Assarsson N. 49 Walleberga, Anna Ingvarsson, Alice Svanström, Johanna Ingvarsson N. 23 Walleberga genom J. Ingvarsson Frölöf saligt fullmakt, Nils Persson N. 26 Walleberga, Per Hansson N. 56 Walleberga. Jöns Nilsson N. 18 Walleberga och Johan Larsson N. 21 Lödeup i begges vår närvaro egenhändigt undertecknad föreslående förbindelse intygar
Ingelstorp den 21 Mars 1902.

Nils Ljungberg
Kantor i Ingelstorp.

Anders Jönsson
N. 42 Ingelstorp

948/02

Afskrift af protokoll, hållet vid allmänt sammanträde i Ingelstorps skolhus med delgarne i arbetsföretaget Hammarsrämnas och Habusåns reglering Måndagen den 10 Mars 1902.

§ 1.

Sedan arbetsdirektionens ordförande Nils Andersson i Ingelstorp öppnat sammanträdet utsågs på hans förslag undertecknad Statens Landtbruks-Ingenjör S. W. Ewe att leda dagens förhandlingar och uppsätta nödigt protokoll.

§ 2.

Kungörelse om dagens sammanträde hade, såsom genom företeddla tidningsexemplar utvisades, blifvit införd i tidningen Ystads Posten för den 22 Februari och 5 Mars innevarande år, och förklarades i anledning däraf enhälligt sammanträdet behörigen och i laga ordning utlyst.

§ 3.

De enligt § 10 i protokollet från allmänna sammanträdet den 22 sistlidne Augusti utsedda revisorerna hade till denna dag afgifvit berättelse öfver arbetsdirektionens förvaltning och kassörens räkenskaper allt ifrån företrädningens början till och med 1901 års slut, och hade denna berättelse blifvit införd i kassörens kassabok öfver företaget. Kassaboken i fråga likasom den revisionsberättelsen företeddes till granskning, sedan berättelsen för delegarne upplästs

§ 4.

De i föregående § 3 omnämnda räkenskaperna och den der beskrifna revisionsberättelsen godkändes, hvarefter full och tacksam ansvarsfrihet enhälligt beviljades såväl åt kassören för hans räkenskaper som åt arbetsdirektionen för dess åtgärder och förvaltning allt ifrån föreslagets början till och med föregående års slut.

§ 5.

På förslag af Assessorn Friherre Carl Cederström, beslöts enhälligt, att, med särskild hänsyn till arbetsdirektionens behof af ytterligare medel till arbetenas fortsättande hvarast möjligt samt i betraktande af ovissheten om ytterligare odlingslån beviljande i händelse af det i § 3 från allmänna sammanträdesprotokollet den 22 tistlidne Augusti beskrifna tillvägagångssätt rörande afstående af det redan beviljade odlingslånet, under upphäfvande af det vid omförmälda sammanträde fattade beslut i denna del, det enligt nådigt bref den 28 Juni 1901 beviljade odlingslånet 46100 kronor skulle af vederbörande delegare antagas, och nödiga handlingar härför upprättas fortast möjligt.

§ 6.

Arbetsdirektionens ordförande Landtbrukaren Nils Andersson i Ingelstorp samt kassören för Företaget Landtbrukaren Ingvar Ingvarsson, likaledes från Ingelstorps by utsågos enhälligt att gemensamt ej mindre afsluta kontrakt å såväl deras vägnar, hvilka redan genom nådiga brefvet den 28 Juni 1901 beviljats odlingslån, som ock å deras, hvilka framdeles komma att söka

liknande lån, lyfta och utkvittera samt
liga odlingslånbelopp både de, som redan
beviljats och de, som framdeles möjligen
kunna komma att beviljas till detta före-
tag samt att i öfrigt bekräftande odlingslånet
vidtaga alla för företaget erforderliga åtgär-
der, än ock föranstalta om nödiga odlings-
lånehandlingars upprättande för att berida
ofriga i företaget ingående medlemmar,
som ännu ej beviljats odlingslån, rätt
till sådant.

§ 7.

Nödiga kontrakt och förbindelser samt
öfriga handlingar för det redan beviljade od-
lingslånet underskrifvas och bevittnades.

Då emellertid en del odlingslånesökande
ej tillstädeskommit till detta sammanträde
och sålunda ej nu kunde underskrifva
odlingslåneförbindelserna, uppdrogs åt kassö-
ren Ingvar Ingvarsson i Ingelstorp att på
lämpligt sätt föranstalta om namnunder-
skrifternas erhållande. För den skull utsattes
nytt möte i Ingelstorp till Fredagen den
21 dennes.

§ 8.

De odlingslånemedel, som framdeles
komma att erhållas, skulle enligt nu fattade
beslut tillägnas den för företaget gemensam-
ma kassan och i öfrigt på bästa sätt för
företaget användas eller genom direktionen
förvaltas, skolande delegarne framdeles
närmare besluta om sättet för vederböran-
de odlingslåntagares godtgörande i anled-
ning häraf.

§ 9

Det beslöts att handlingar för nya

lånesökandes underskrift skulle vara tillgängliga hos kassören under högst fjorton dagars tid.

§ 10

Till att jämte ordföranden för dagen underskriftva och justera dagens protokoll utsågos Inspektören N. Nilsson å Hedvigsdals gård samt Kantorn N. Ljungberg i Ingelstorp.

Ingelstorp den 10 Mars 1902.

E. Hilf, Ekw

Statens Landtbruks-Ingenjör.
Ordf. vid sammanträdet.

Justeras som ofvan
N. Nilsson Nils Ljungberg

Rätt utskrifvet bekräftas
Kristianstad i April 1902.
Ex officio
E. Hilf, Ekw
Statens Landtbruks-Ingenjör.

948/02.

Till
Kongl. Väg- och Vattenbyggnads-Styrelsen.

I anledning af Kongl. Väg- och Vattenbyggnads Styrelsens skrifvelse den 15 Augusti 1901 till Kongl. Maj:ts i Befallningshafvande i Kristianstads län rörande beviljadt odlingslån enligt Nådigt bref den 28 Juni 1901 å Fyratioseklusen ett hundra fyrtio tusen kronor för reglering af Hammarsrännan och Rabusadn mellan Löderups, Vallberga och Ingelstorps leyar och socknar af Kristianstads län samt Köpinge och Rabusa leyar i Stora Köpinge socken af Malmöhus län få vi undertecknade såsom härtill särskildt utsedda ledamöter i arbetsdirektionen härmed vördsamt öfversända

1° Kontrakt om arbetets utförande, 2 exemplar;
2° Säkerhetsförbindelse för kontraktets fullgörande, 1 exemplar;
3° Förbindelse om odlingsarbetets utförande m.m. 1 exemplar;
4° Protokollsutdrag utvisande hvilka personer, som äro behöriga att å sökandenas vägnar afsluta kontraktet, lyfta statsbidraget och vidtaga alla för företaget i öfrigt erforderliga åtgärder;
5° Den uppgift att arbetet utföres af olika entreprenörer under kontroll af arbetsdirektionen, i hvilken undertecknad Nils Andersson i Ingelstorps ley, adress Glemminge bro är ordförande;

6° Bestyrkta kopior af de som gjorde ritningar
na hvaraf tre pl. 1-3 plansritningar och två
pl. 4-5 profilritningar samt bestyrkta afskrifter
af därtill hörande dels synehandlingar från
åren 1892-1898 ett häfte om 622 fragmerade si-
dor, och dels betänkande m. m. åtföljdes ett
häfte om 114 fragmerade sidor, det senare inne-
hållande distrikts generalkarta
7° Skuldförbindelse ställd till Kongl. Statskontoret
uti Oroes, 1 exemplar samt därtill fogad bor-
gensförbindelse;
allt enligt afgifna formulär uti ålägganden,
samt
8° Devis från Statens Landtbruks-Ingeniör B. W. Ewe
huru arbetet hittills bedrifvits och att det var
påbörjadt inom föreskriften tid uti före ut-
gången af år 1901.

Vidare få vi vördsamt anhålla, ej mindre
att hos Länsstyrelsen i Kristianstad snarast möj-
ligt få på grund af det i punkten 8° här
ofvan åberopade arbetsintyget från Statens
Landtbruksingeniör B. W. Ewe lyfta 37000.00
kronor eller så stor summa som möjligt
samt att minsta möjliga belopp måtte inne-
stå, tills vattenafledningen och dikningen
fullbordats och godkänts, än och att den del
af här åberopade handlingar, som skola till
annan myndighet inlämnas, måtte benäget
öfversändas genom Kongl. Väg- och Vattenbyggnads-
styrelsens försorg till behörig myndighet, se-
dan vederbörlig granskning här å skett.

Ingelstorpsdal 10 April 1902.

Nils Andersson
Ordförande

Ingvar Ingvarsson
Klerker.

948/02

Yttrande om

Hammarsrännas och Kalusaåns reglering

Vid olika tillfällen föregående år och dessutom innevarande månad har jag på vederbörande delegaries begäran företagit besiktning å hittills verkstälda arbeten i och för Hammarsrännas och Kalusaåns regleringen m. m. inom Löderups, Vallberga och Ingelstorps socknar af Kristianstads län samt inom St. Köpinge socken af Malmöhus län, tillhörande Yttrandet genom nådigt bref den 28 Juni 1901 beviljats ett lån af 46100 kronor från odlingslånefonden.

På grund af dessa besiktningar och under hänvisning till det gjorda kostnadsförslaget, af mig upprättat i April 1900, har befunnits, att arbetena fortskridit sålunda:

Inom afdelning I Kalusaån nedre sträckan emellan pålarne 92 – 64a hela sträckan färdig; beräknad kostnad enligt kostnadsförslaget	7333.26
Inom afdelningarne IIa och IIb Kalusaån övre sträckan emellan pålarne 64a – 54 – f hela sträckan färdig; beräknad kostnad	29300,94
Inom afdelningarne IIIa, IIIb, IIIc1, IIIc2 Hammarsränna nedre sträckan emellan pålarne f – 44, – 40a – 36 – 27 hela sträckan färdig för en beräknad kostnad af	18939,49
Inom afdelningarne IVa, IVb, IVc Hammarsränna mellersta sträckan emellan pålarne 42 – 5a – 0 – 16a är arbetet så utfört, att af gräfningen återstår	
Överföres	55573,69

Öfverförd 55573.69

bottenlagret till omkring 1.0 meters djup, hvarjemte inom dessa afdelningar förekommande broar blifvit väsentligen förnyade. Det å denna sträcka utförda arbetet torde derför kunna uppskattas till 70% af hela arbetet eller 21612.74 × 0.70 = 15128.92

<u>Inom afdelningarne Ia, IIb, IIc Hammarsrännan öfre sträckan</u>

emellan pålarne 106a – 111a – 112a – 120a återstår, likesom å mellersta sträckan af Hammarsrännan, 1.0 meter af bottenlagret att uppgräfva hvadan det verkställda arbetet torde böra uppskattas till 70% af hela arbetet å denna sträcka eller 15382.90 × 0.70 = 10768.03

Härtill kommer:

Ersättning för dikesvallar vid Rabusain och Hammarsrännan 1257.71

Synekostnader 5401.03

Summa Kr. 88129.38.

Från ofvanstående summa Kr. 88129.38 torde för erfarenliga efterreningar, puts, reparationer o.d. böra afdragas en summa af 10129.38

Återstår Kronor 78000.00.

På grund af här ofvan gjorda utredning om hittills verkställda arbeten, hvilka nu alltjemt fortgå, och då det beräknade odlingslånet uppgår till 46100 kronor, anser jag mig böra tillstyrka, att vederbörande jordägare måtte få lyfta ett belopp af vid pass 4/5 delar af lånet eller i runt summa 37000 kronor eller så stor summa som möjligt dels till betäckande af redan gjorda utlägg

och dels för återstående arbetens bedrifvande och fullbordande.

Kristianstad i Mars 1902.

å Tjänstens vägnar:

E. Wilhelmson

Statens Landtbruks-Ingenjör.

1901 antager Kongl. Väg- och Vattenbyggnadsstyrelsen, å Kongl. Maj:ts och Kronans vägnar, detta kontrakt.
Stockholm den 12 Maj 1902.

Sarek Fry

P. H. Hedenblad

a. a.

18836

D.-N.
Inkom till
K. Landtbruksstyrelsen
den 1 DEC. 1924

Till kungl. lantbruksstyrelsen.

Av de genom nådigt brev den 28 juni 1901 till reglering av Hammarsrännan och Kabusaån inom Löderups, Vallberga och Ingelstorps byar och socknar av Ingelstads härad och Kristianstads län samt Köpinge och Kabusa byar av Stora Köpinge socken och Herrestads härad av Malmöhus län och genom nådigt brev den 31 december 1917 till Kvidalsbäckens regleringsföretag år 1916 inom Glemminge i Glemminge socken av Kristianstads län samt Köpingeberg i Stora Köpinge socken av Malmöhus län av statsmedel beviljade låneunderstöd å respektive 46.100 och 9.780 kronor har, beträffande det förstnämnda lånet, den andel, som belöper å Olof Bengtsson (förut E. von Boisman) tillhöriga 1 mantal nr 2, 1 mantal nr 3, 1/2 mantal nr 4, 1/4 mantal nr 7, 1 mantal nr 10, 1/2 mantal nr 16, 1/8 mantal nr 28, 13/6 mantal nr 29 och 1/2 mantal nr 30 Stora Köpinge och beträffande det senare lånet den andel som belöper å likaledes Olof Bengtsson tillhöriga 4 1/4 mantal Köpinge n:ris 2,3,4,7,10 och 16, allt Stora Köpinge socken blivit jämte ränta till betalningsdagen till fullo inbetalda, vilket kungl. statskontoret får till Eder kännedom härigenom meddela. Stockholm den 22 november 1924.

Per Sodenwalk

N. Gulhammar

Ca. Bryon

angående verkställd inbetalning av odlingslån.

6/01

Överfört till 6 N: 9961 14269.

Kungl. Landtbruksstyrelsen
7 DEC. 1917

På grund af Kungl. Landtbruksstyrelsens förordnande den 7 okt. 1916 har undertecknad den 27 sistl. nov. verkställt inspektion af afsyning i odlingsarbetet till det företag, som afser reglering af Hammarsrännan och Kabusån inom Löderups, Vallberga och Ingelstorps byar och socknar af Ingelstads härad af Kristianstads län, samt Köpinge och Kabusa byar af Stora Köpinge socken och Herrestads härad af Malmöhus län, och får jag angående detsamma afgifva följande

berättelse.

Termin för odlingens fullbordande: den 1 sept. 1913.

Vid besöket var till företaget hörande kartor och handlingar ej tillgängliga; enligt uppgift hade de medtagits af landtbruksingenjören i länet, som nyligen varit på platsen i ofv. för inspektion. Det upplystes att en del odlingsarbeten ännu återstod att utföra, icke minst å de ecclesiastika boställen som ingingo i företaget. Då ej varo ej kartor eller handlingar vore tillgängliga kunde omfånget af dessa återstående arbeten ej uppskattas.

Förlängning i tiden för odlingsarbetenas utförande skulle af delägarna sökas.

Råmunge den 30 dec. 1916.

M. Wicell.

Transsumerad afskrift. Nr 7761/08

[282 I]

Till Kungl. Landtbruksstyrelsen.

= = = =

			Transport	13.2675 har
å	ägolitt.	Ay, ägofig.879-883 cirka 30 %		0.6000 " ,
å	"	Bg, de delar af ägofig.1245,1256 m.fl.däromkring, hvilka tillhörde Mårtem Lassons 1/32 mantal N:o 31 och Friherre G.Cederströms 1/20 mantal N:o 34 cirka 50 %		10.0000 " ,
å	"	Bh ägofig.629-635, 693-697,	100 %	2.2450 " ,
å	"	Bi af ägofig.629-635,	50 %	0.7000 " ,
		och af ägofig.693-697,	100 %	4.9200 " ,
å	"	Bk af ägofig.636-640,	70 %	0.4000 " ,
		och af ägofig.698-702,	100 %	2.2700 " ,
å	"	Bl	80 %	1.2000 " ,
å	"	Bm_1	70 %	0.6000 " ,
å	"	Bn_1	50 %	0.1600 " ,
å	"	Bn_2	50 %	0.6000 " ,
å	"	Bu	20 %	0.6000 " ,
å	"	Bv	100 %	1.5525 " ,
å	"	En, de delar, som tillhöra lägenheterna N:ris 51,52 och 53	100 %	1.2894 " ,
å	"	Eo ägofig.1304-1306,1328, 1330-1331.....		1.1510 " ,
å	"	Ez 100 %.....		0.3360 " ,
		inom Hammars by		
å	"	Cs_1	20 %	1.0000 " ,
å	"	Cy_2	10 %	0.2000 " ,
å	"	Cz	50 %	0.3000 " ,
å	"	Cä	50 %	0.2000 " ,
å	"	Da_2	50 %	0.4000 " ,
å	"	Dk	50 %	0.6000 " ,
å	"	Dl	50 %	0.5000 " ,
å	"	Dn_1	50 %	0.5000 " ,
å	"	Dn_2	50 %	0.2000 " ,
å	"	Do	20 %	0.8000 " ,
å	"	Dq	20 %	0.1500 " ,
å	"	Ee_1	20 %	1.1000 " ,
å	"	Ee_2	20 %	0.7000 " ,
			Transport	48.5414 " ,

Transport 48.5414 har

inom Valleberga by

å ägolitt.	Ff	100 %	5.2800 "
	Fg	50 %	0.6000 "
	Fi_1	70 %	1.4000 "
	Fl	80 %	2.2000 "
	Fm_1	80 %	1.4000 "
	Fm_2	80 %	0.6000 "
	Fn	50 %	0.6000 "
	Fo_1	80 %	4.6000 "
	Fo_2	80 %	1.2000 "
	Fv	50 %	0.3000 "
	Fx_1	50 %	0.8000 "
	Få	90 %	3.0000 "
	α	100 %	0.1950 "
	Gy	20 %	0.2000 "
	Gz	20 %	0.2000 "
	Hq_1	50 %	0.7000 "
	Hq_2	50 %	1.6000 "
	Hu	50 %	0.1500 "
	Id	20 %	0.2000 "

Summa oodlad areal 73.7664 har.

Af de sålunda till odling föreslagna områdena, enligt odlingslånehandlingarna uppgående till 268.8 hektar, återstå alltså ännu oodlade 73.7664 har. Däraf föreslås att befrias från odlingstvång de i Slättängarne belägna ägotrakterna ägofig. 502-506, 503-503 e, 586-592, 599-600 och 606-610 om tillsammans 1.2260 har. Öfriga ännu icke odlade trakter torde ej kunna hinna uppodlas till den föreskrifna tiden den 1/9 1909. För att allt nödigt odlingsarbete må med säkerhet kunna påräknas vara färdigt, särskildt odlingarna å de ecklesiastika hemmanen, där arbetena i regel bedrifvas mindre kraftigt, synes uppskof å ytterligare fyra år vara erforderligt.

= = = =

Ovanstående afskrift bör till Landtbruksstyrelsen åtföljas i samband med den invänta inspektionsberättelsen avg. förnämnda företag.
Stockholm d. 30 sept. 1913.

E. Hellquist

Transsumt.

Berättelse år 1914.

Reglering av Hammarsrännan och Kabusaån inom Löderups, Wallberga och Ingelstorps byar och socknar av Ingelstads härad och Kristianstads län samt Köpinge och Kabusabyar av Stora Köpinge socken och Herrestads härad av Malmöhus län.

Termin för odlingens fullbordande: den 1 september 1913.

Inspektionen verkställd i oktober 1914.

Vid föregående års inspektion å platsen, vilken företogs i slutet av december månad, voro en del lågt liggande områden översvämmade i följd av Kabusaåns partiella igenslamning, detaljdikningens ofullständighet och en ovanligt riklig nederbörd. Då kringliggande ägotrakter voro odlade, undgick det min uppmärksamhet, att dessa lågt liggande områden förblivit oodlade. Å några ägofigurer hade föregående år odlingsarbetet påbörjats, men nu icke fullföljts antagligen i hopp om erhållet uppskov. Dessa ägofigurer redovisas i det följande såsom icke odlade. Beträffande några av här nedom uppgivna ägofigurer är jag även tveksam huruvida odlingsskyldighet föreligger.

De lånetagarne tillhöriga områden å vilka odlingsarbetet icke utförts äro sålunda:

Inom Kabusa by.

Å litt. L , del av 228	2,00	har
" " N 218,219, 228	3,00	"

Inom Ingelstorps by.

Å litt. A. k.2 delar av 876 - 878	1.00	"
" " A s 774 -783	1.00	"
" " A y av 881	0.60	"
" " B g delar av 1217,1220,1221, 1245,1246,1250, 1254, 1256, 1257,1260	7.50	"
" " B i av 629 - 631 , hela 693 - 697	4.92	"
" " B k delar av 638 - 640, hela 698 - 702	2.67	"
" " B ml av 649	0.23	"

Å litt.	B n.1	av 652	0,08 har
" "	B n.2	av 652 b	0.10 "
" "	B u	av 791 a - 795	0.50 "
" "	B l	av 803 - 821	1.55 "
	E o	1304-1306,1328,1330 - 1331	1.15 "

Inom Hammarsby.

Å litt.	C s.,	av 990- 991a	1.00 "
" "	Cz	av 1030	0.14 "
" "	F g	av 1352	0.40 "
" "	F i	av 1359 och 1359 a	1.40 "
" "	F l	av 1364 a, 1365 och 1365 a	2.20 "
" "	F a,	1382 -1388	4.60 "
" "	F o 2	1382 b - 1388 a	1.00 "
" "	F v	av 1422	0.30 "
" "	F x,	av 1425	0.60 "
" "	F å	av 1499	2.60 "
" "	a	av 1499 a	0.19 "
		Summa har	40.73

Angående orsaken till odlingsarbetets ringa framsteg och skälen för bifall till eventuell ansökan om uppskov hänvisas till min inspektionsberättelse av den 30 dec. 1913.

Vid mitt senaste besök å platsen kunde endast ett fåtal av intressenterna anträffas, då de flesta vistades å andra platser för betupptagning.

Syssloman för företaget är numera Kommunalordföranden Ingvar Ingvarsson i Ingelstorp.

Ängelholm den 30 december 1914.

S. Aspegrén

e lantbruksingenjör.

Kan expa. Rätt transumerad bestyres. [illegible]

Förestående avskrift bör till Lantbrukstyrelsen återsändas i samband med den invänta inspektionsberättelsen ang. förenämnda företag.
Stockholm den 8 nov. 1916.

[illegible]

(Behålles hos)

1901 års odl.

Utdrag av protokollet vid allmänt sammanträde med delägarna i föreslaget Hammarsjöns och Habusåns reglering i Ingestorp den 26 Juni 1915.

Mötet öppnades av arbetsdirektionens vice ordf., byskolmästaren i föreslaget, häradsdomaren Sven Nilsson i Lödeköpinge..... utsågs att såsom ordförande för dagen leda förhandlingarna.....

---

§ 3.

Sedan arbetsdirektionens ordförande Nils Andersson i Ingestorp år 1914 avlidit och v. ordf. byskolmästaren Sven Nilsson på grund av hög ålder avsagt sig och övriga ledamöter i direktionen stått sina platser till förfogande och 4 av suppleanterna döda, beslöts att ny arbetsdirektion skall väljas i dag för tiden intill ---

§ 4.

Föreslogs och av ledamöter i arbetsdirektionen, enrösteutsågs till ordförande: Kommunalstämmoordföranden Anders Nilsson i Ingelstorp.

Till vice ordförande och sysloman: Kommunalstämmoordföranden Ola Andersson i Wallberga.

Till kassör: Kyrkovärden Ingv. Ingvarsson i Ingelstorp samt lantbrukaren, kyrkovärden Håkan Svensson i Hammar och Per Nilsson, Holmagården i Habusa.

---

§ 9.

Att arbetsdirektionen uppdrags att föranstalta om anmälan hos länsstyrelsen i Kristianstads län angående nyttjandet av sysloman i stället för häradsdomaren ~~Sven~~ Nilsson i Lödeköpinge, som kvarstår såsom sådan sedan den 23 Nov. 1898.

Sven Nilsson Ingv. Ingvarsson

Justerat av Håkan Svensson och Anders Nilsson.

Rätt utdraget betygar:

Ingv. Ingvarsson

2844

ämnet

Tilläggskontrakt

Sedan Kungl. Maj:t genom nådigt bref den 28 Juni 1901 i och för reglering af Hammars-~~rännan~~ och Kabusaån inom Löderups, Tallebergs och Ingelstorps byar och socknar af Ingelstads härad och Kristianstads län samt Köpinge och Kabusa byar i Stora Köpinge socken och Herrestads härad af Malmöhus län ej mindre fastställt plan för nämnda företag än äfven till utförande däraf från samma års odlingslånefond anvisat ett förskräckningsbelopp af 46100 kronor,

samt den för utförande af företaget valda arbetsdirektionen uti ett den 10 Mars 1902 upprättadt och af Kungl. Väg- och Vattenbyggnadsstyrelsen den 12 därpåföljande Maj antaget kontrakt åtagit sig att enligt den af Kungl. Maj:t fastställda arbetsplanen full borda vattenafledningen och afdikningen för odlingsarbetet senast den 1 September 1907 samt utföra odlingen ~~inom den 1 September~~ 1909,

så och efter det Kungl. Maj:t medanledning af Kungl. Väg- och Vattenbyggnadsstyrelsens underdåniga skrifvelse den 14 April 1903 genom nådigt bref den 13 sistlidna Juni till ofvannämnda företag för såvidt detsamma berörde ägor omförmälda uti de vid af statens landtbruksingenjör E. W. Ewe i Augusti 1902 upprättade betänkande fogade bilagor Litt: Da₁ – Da₆; Eb₁ – Eb₁₁; Ec₁ – Ec₈; Ed₁ – Ed₉; Ee₁ – Ee₇ samt Ef₁ äfvensom i sagda betänkande

från innevarande års odlingslånefond anvisat ett ytterligare förstreckningsbelopp af 30.900 kronor,

är uti förenämnda kontrakt om arbetets utförande endast den ändring vidtagen, att lånunderstödet utgör tillsammans Sjuttiosjutusen /77.000/ kronor att utgå i enlighet med de af Kungl. Maj:t fastställda villkor.

Af detta tilläggskontrakt äro två lika lydande exemplar upprättade, som skedde i Hedvigsdals gård den 10 November 1903.

Nils Andersson
Ordförande i arbetsdirektionen

Ingvar Ingvarsson
Hållar i företaget

Att ordföranden i arbetsdirektionen för Hammarsännas och Rabusäns reglering samt ordförande i Ingelstorpstackens Kommunalfullmäktige Nils Andersson å N:10 Ingelstorp och kassören vid arbetsföretaget Ingvar Ingvarsson å N:42 Ingelstorp i bådas vår närvaro egenhändigt undertecknat förestående tilläggskontrakt intyga

Hedvigsdal som ofvan

E. Hilfberg
Statens Landtbruks-Ingenjör
adj. Kristianstad.

S. P. Lindberg,
J. d. Skolk. i Ingelstorp.

Ak.

Med stöd af Kungl. brefvet den 13 Juni 1903 antager Kungl. Väg- och Vattenbyggnadsstyrelsen, å Kungl. Maj:ts och Kronans vägnar, detta tilläggskontrakt. Stockholm den 15 Februari 1904.

Rudolf Wijnblad.

G. Wedenblad

2,844

B. L. Lia. Fb.

Utdrag ur Afskrift af protokoll hållet vid allmänt sammanträde i Ingelstorps skolhus med delegarne i arbetsföretaget Hammarsrännes och Rabusåns reglering Måndagen den 10 Mars 1902.

§ 1.

Sedan arbetsdirektionens ordförande Nils Andersson i Ingelstorp öppnat sammanträdet utsågs på hans förslag undertecknad Statens Landtbruks-Ingeniör E. W. Eve att leda dagens förhandlingar och uppsätta nödigt protokoll.

§ 2.

Kungörelse om dagens sammanträde hade, såsom genom företedda tidningsexemplar utvisades, blifvit infört i tidningen Ystads Posten för den 22 Februari och 5 Mars innevarande år och förklarades i anledning deraf enhälligt sammanträdet behörigen och i laga ordning utlyst.

---

§ 6.

Arbetsdirektionens ordförande Landtbrukaren Nils Andersson i Ingelstorp samt kassören för företaget Landtbrukaren Ingvar Ingvarsson likaledes från Ingels-

torps bij utsägos onhälligt att gemensamt ej mindre afsluta kontrakt å såväl deras vägnar, hvilka redan genom nådiga brefvet den 28 Juni 1901 beviljats odlingslån, som också deras hvilka framdeles komma att söka likenande lån, lyfta och utkvittera samtliga odlingslånebelopp både de, som redan beviljats och de, som framdeles möjligen kunna komma att beviljas till detta företag samt att i öfrigt beträffande odlingslånet vidtaga alla för företaget erforderliga åtgärder, än ock föranstalta om nödiga odlingslånehandlingars upprättande för att berida öfriga i företaget ingående meddelegare, som ännu ej beviljats odlingslån, rätt till sådant.

---

§ 10.

Till att jämte ordföranden för dagen underskrifva och justera dagens protokoll utsågos Inspektoren N. Nilsson å Hedvigsdals gård samt Kantorin N. Ljungberg i Ingelstorp.

Ingelstorp den 10 Mars 1902.

E. Will. Ove.
Statens Landtbruks-Ingenjör.
Ordf. vid sammanträdet.

Justeras som ofvan.
N. Nilsson. Nils Ljungberg.

Rätt utdraget bestyrkes.
Kristianstad i November 1903.

Ex officio
E. Will. Ove
Statens Landtbruks-Ingenjör.

Förbindelse.

Undertecknade, delägare i det med lån från odlingslånefonden understödda företaget för reglering af Hammarsrännan och Habusån inom Löderups, Vaneberga och Ingelstorps byar och socknar af Kristianstads län samt Köpinge och Habusa byar i Stora Köpinge socken af Malmöhus län, om hvilket företags utförande tillägskontrakt blifvit den 10 November 1903 upprättadt, med Kungl. Väg- och Vattenbyggnadsstyrelsen, å Kungl. Maj:ts och Kronans vägnar, förklara härigenom, hvar och en berörande odlingsarbete, med täckdikning eller annan enskild dikning, som enligt den fastställda arbetsplanen skall verkställas å honom tillhörig jord, vederbörande arbetsdirektion, styrelsemen eller borgemän berättigade att, därest berörda arbeten icke blefvit af vederbörande jordägare inom den i ofvannämnda tillägskontrakt föreskrifna tid behörigen utförda, på jordägarens bekostnad utföra densamma.

Ingelstorp m. fl. stäcken den 25-27 Januari 1904.

Jypa Håkansson för N:58 Ingelstorp.
Per Ingvarsson N:8 Fröslöf för af N:10 19/303
efterträdare Anders Andersson N:2 Habusa
Henrik Tragårdh för St. Köpinge kyrka och
N:26 prestgården.
~~Ljöhanden~~ Innehafvare af Klackenbetalad
nr 25 d. Köpinge
Per Andersson för N:3-6 Habusa
Karten Jönsson för N:11 10-N:12 45/1024 Hammar
Nils Göran Jönsson för N:1 Hammar

Vilhelms Lunggrens efterträdare Bengt Persson

№ 46 Ingeröp
Per Olsson för № 16 Ingelstorp
J. Lindström № 13 och B. Björk № 18 för № 47 Ingeröp.
Lars Persson № 27 Lödeorp för № 10 Hammar
Fr. Julin och Esbjörn Person för Kyrkohemmanet № 22 Lödeorp

Carl Magnusson i Lödeorp för № 10 Hammar efter.
Morten Nils Son № 11 Lödeorp ~~st arr. af Kyrkohemman för № 22 Lödeorp~~
Morten Andersson s.s arr. af Mensalhemmanet № 25 Löd.
Ola Olsson s.s. arr. af mensalhemmanet № 16 Lödeorp
Sven Svensson s.s. arrendator för Lödeorps Kyrkas hem. № 15
Anders Johansson för № 24 Lödeorp
Sven Hansson för 29 Lödeorp
Nils Nilsson ss arr af mensalhemmanet № 23 Lödeorp
Nils Larsson do do № 20 "
Anders Nilsson s.s. Arrendator af mensalhemmanet № 20 Lödeorp

Sven Anderssons ss arr af mensalhemmanet № 8 Lödeorp efter Nils Svensson.
Nils Henriksson № 50 Walleberga
Nils Persson № 26. Walleberga för № 12 ham
Hans Nils son, arr af № 3 och № 13 Walleberga
Per Nils son för № 13 Walleberga
Ola Nils Son för 43 Walleberga
Jöns Anders son 43 Walleberga
Per Andersson för 16 Valleberga
Sven Andersson för 16 Valleberga
Ola Rasmusson för dika del № 15 Walleberga
Ola Bengtsson för ditta del № 15 Walleberga
L. Hans son för № 12 29 Lödeorp
Sven Larsson för № 22 & 14 Walleberga samt för № 10 Hammar
Per Anders sons i Glemmenze № 24 och 30 efterträdare.
A. Lindström i Lödeorp
Jöns Persson för № 35 Walleberga

Kyrkoherden i Wallberga församling Herr C. v. Sydow befullmäktigas härmed att å Kyrkrådets vägnar, för Kyrkohemmanet N:o 1 ½ mantal, som arrenderas af Jöns Olssons efterträdare Sven Jönsson, och den s.k. Kyrkoängen under N:o 38 Walleberga, hvilka ingått i dikningsföretaget Hammarsrännas och Rabusåns reglering och för hvilka jordar sökts odlingslån, underskrifva vederbörlig odlingsförbindelse angående lerdikning och annan dikning m.m.

Walleberga den 28 Januari 1904.

Andrs Larson
N:o 2 Walleberga

Anders Larsson
N:o 28 Walleberga

Nils Larsson,
N:o 19 Walleberga

Kyrkrådsledamöter.

Bevittnas:

S. P. Lindberg,
f.d. Skolk. i Ingelstorp.

C. Widahl,
Kusk i Ingelstorp

Sven Svensson för N:o 11 Valleberga.
Anders Olsson för N:o 14 och 46 Walleberga
För Windkullängen till Hemmenhögs kyrka (N:o 1) Ola Ivarsson
N:o 45 Walleberga
Hans Nilsson efterträdare Nils Hansson N:o 51 Walleberga
För kyrkohemmanet N:o 1/8 mantal och den s.k. Kyrkoängen under
N:o 38 Walleberga C. v. Sydow enligt fullmakt Anders Larsson för N:o 46 Ingelstorp

Jeppa Håkanssons N:o 58 Ingelstorp, Anders Anderssons N:o 2 Rabusa, Kyrkoherde Henrik Frägårds N:o 26 St. Köpinge, Kantor C. Johanssons N:o 25 St. Köpinge, Per Anderssons N:o 3-6 Rabusa, Marten Jönssons N:o 11 och 12, Nils Olssons N:o 1 Hammar, Bengt Persons N:o 46, Per Olssons N:o 16, J. Lindströms N:o 13 och B. Björks N:o 18 för N:o 47 Ingelstorp, Lars Svenssons N:o 27, S. Gulins och Erbjörn Persson för Kyrkohemmanet N:o 22 Lödenup, Marten Nilssons N:o 11 Lödenup, Marten Anderssons N:o 25, Ola Åkessons N:o 16, Sven Svenssons N:o 15, Anders Johanssons N:o 24, Sven Hanssons N:o 29, Nils Nilssons N:o 23, Nils Larssons N:o 20, Anders Nilsson N:o 20, Nils Svenssons N:o 8 Lödenup, Nils Henrikssons N:o 50, Nils Persons N:o 26, Hans Nilsons N:o 7 och N:o 13, Per Nilsons N:o 13, Ola Jönssons N:o 43, Jöns Anderssons N:o 43, Per Anderssons N:o 16, Sven Anderssons N:o 16, Ola Rasmussons N:o 15 Walleberga, Ola Bengtssons N:o 15, L. Hanssons N:o 12 och 29 Lödenup, Sven Larssons N:o 22 och 14 Walleberga, A. Lindströms N:o 24 och 30 Lödenup, Jöns Persons N:o 35 Walleberga, Sven Svenssons N:o 11, Anders Månsons N:o 14 och 46, Ola Svenssons N:o 45, Nils Hanssons N:o 51 Walleberga, Kyrkoherde C. v. Sydows och Anders Larssons N:o 46 Ingelstorp egenhändiga namnteckningar bevittna:

S. P. Lindberg
f. d. Skolly. i Ingelstorp.

Emil Olsson
Urmakare i Ingelstorp

2847

Förbindelse

Undertecknade, delägare i det med lån från odlingslånefonden understödda företaget för regleringen af Hammarsträman och Kabusaån inom Lödrups, Valleberga och Ingelstorps byar och socknar af Kristianstads län samt Köpinge och Kabusa byar i Stora Köpinge socken af Malmöhus län, om hvilket företags utförande tilläggskontrakt blifvit den 10 November 1903 upprättadt med Kungl. Väg- och Vattenbyggnadsstyrelsen, å Kungl. Maj:ts och Kronans vägnar, förklara härigenom, hvar och en beträffande odlingsarbete med tegdikning eller annan enskild dikning, som enligt den fastställda arbetsplanen skall verkställas å honom tillhörig jord, vederbörande arbetsdirektion, sysslomän eller borgesmän berättigade att, därest berörde arbeten icke blifvit af vederbörande jordägare inom den i ofvanämnda tilläggskontrakt föreskrifna tid behörigen utförda, på jordägarens bekostnad utföra densamma.

Hedvigsdals gård den 10 November 1903.

Hans Martensson
Nr 57 Kabusa

Ola Hansson
Nr 87 Ingelstorp

Nils Ljungberg
Ingelstorp Nr 2

Ola Andersson Kabusa ö.
L. K. Köpinge och
n: 31, o. 32

Anders Lundström, n: 35, 40.
n: 13, 18 m.fl. Ingelstorp

Bengt Andersson.
n 63 Ingelstorp

Bengt Pers Son m.h.p.p.
N: 46 o 47 Ingelstorp

Jakob Nilsson
N: 13. 40. Ingelstorp

Anders Larsson
N: 13. 17. Ingelstorp.

A. Nilsson
N: 40 Ingelstorp.

Marten Jöns Son
N. 11 och 12 Hammar

Anders Andersson
N: 36 Vallebarga

N: 10 Hammar

Håkan Svensson, Margretlevall
N: 5 + 8 Hammar

Nils Jönsson
N: 6 Vallebarga

Måns Larsson
N: 35 - 49 Vallebarga

A. Larsson
N. 20. Vallebarga.

Anders Larsson
N: 29 31 Vallebarga

Per Jöns Son
N: 3 Vallebarga

Anders Olausson
N: 17 Vallebarga

Tufve Nilsson
N: 5. 17 Vallebarga

Ola Svensson
N: 45 Vallebarga och Windkillsängen

Anders Nilsson
N: 46 Vallb. N: 10 Ingelstorp

Ola Pers Son
N: 11 Vallebarga

Jöns Gudmund Son
N: 34 Vallebarga och 14 Lödrup

Ola Ingvarsson
N: 37 Vallebarga

Johansson Anders Månsson
N: 21 Lödrup Lödrup 21

Anders Lindström
N: 24 30 Lödrup

Ola Thuresson
Lödrup N: 10

Ola Svensson
N: 28 Lödrup

Mai Jöns Son
N: 1, 4 o 11 Hammar

Sven Persson
N: 50 Lödrup

J. J. Malm,
N: 1 Lödrup.

G. v. Sydow
N: 1 Ingelstorp

Att Hans Martensen N: 5 Skåbua, Ola Anderssen Skåbua N: 3 och St. Köpinge N: 31-32, Ola Hansson Ingelstorp N: 47, Anders Lindström Ingelstorp N: 35, 40, 13, 18 m.fl., Kantor Nils Ljungberg Ingelstorp N: 2, Bengt Andersson Ingelstorp N: 63, Bengt Persson Ingelstorp N: 46-47, med hand på p., Jakob Nilsson Ingelstorp N: 13-40, Anders Larsson Ingelstorp N: 13-17, A. Nilsson Ingelstorp N: 10, Marten Jönsson Hammar N: 11-12, Anders Andersson Vallebarga N: 36. o Hammar N: 10, Håkan Svensson Margretevall, N: 5-8 Hammar, Nils Jönsson Vallebarga N: 6, Måns Larsson Vallebarga N: 35-48,

O. Lundvall Wallberga N:1 & 20, Anders Larsson N:28 & 31 Wallberga, Per Jönsson Wallberga N:3, Anders Klausson Wallberga N:17, Ingebor Nilsson Wallberga N:5 & 17, Ola Svensson Wallberga N:45 och Windkillevängen, Anders Nilsson Wallberga N:46, Ingeltorp N:10, Ola Persson Wallberga N:11, Jöns Gudmundsson Wallberga N:34 & Lidenäs N:14, Ola Henriksson Wallberga N:37, Johan Larsson Lidenäs N:21, Anders Larsson Lidenäs N:21, Anders Lindström Lidenäs N:24 & 30, Ola Thunesson Lidenäs N:10, Ola Svensson Lidenäs N:23, Sven Johnsson Hammar N:1, 4 & 11, Sven Persson Lidenäs N:30, Kontraktsprosten Dr. J. T. Malm Lidenäs N:1 samt Kyrkoherden Fil. Dr. C. v. Sydow Ingeltorp N:1. i bägge vår närvaro egenhändigt undertecknat förestående förbindelse intygar.

Hedvigsdal den 10 November 1903.

C. Wilh. Ewe
Statens Landbruks Ingenjör.

J. P. Lindberg,
J. d. Skolg. i Ingeltorp.

Intyg om
Hammarsrämnas och Kabusåns reglering.

I mars månad år 1902 afgaf undertecknad intyg rörande då utförda arbeten vid företaget Hammarsrämnas och Kabusåns reglering inom Kristianstads och Malmöhus län, för hvilket företag 46.100 kronors odlingslån enligt nådigt bref den 28 juni 1901 beviljats åt då angifna odlingslånesökande delägare i företaget. Enligt förenämnda intyg befanns arbetena då hafva fortskridit så, att med hänvisning till det upprättade och fastställda förslaget samtliga arbetena inom afdelningarne I, IIa, IIb, IIIa, IIIb, IIIc$_1$, IIIc$_2$, IVa, IVb, IVc, Va, Vb och Vc blifvit utförda med undantag af en del inom afdelningarne IVa, IVb, IVc, Va, Vb och Vc, hvilka återstående arbeten uppskattades till 30 % af värdet å hela inom förenämnda afdelningar beräknade summan. De inom dessa afdelningar IV och V beräknade kostnaderna i sinhelhet utgjorde enligt kostnadsförslaget ~~9.164,74~~ 21.612,74 + 15.382,90 = ~~17.544,64~~ 36.995,64 kronor, hvadan då återstoda arbeten för ~~17.544,64~~ 36.995,64 × 0.30 = ~~5.263,09~~ 11.098,69 kronor. Intyget från år 1902 visade vidare, att kostnaderna för då utförda dikningsarbeten med därtill hörande ersättningar för dikesvallar 1957,71 kronor och dynekostnader

5401.03 kronor utgjorde 88.129.38 kronor, hvar-ifrån dock 10.129.38 kronor ansågos böra af-dragas för efterreningar, putsningsarbe-ten och reparationer m.m. så att de då utförda arbetena uppskattades enligt det gällande kostnadsförslaget till i allt för att kronor 78000.

På grund däraf beviljades delägarne i företaget rätt att af odlingslånet upplåna 37000 kronor eller ungefär 4/5 af hela lånet, hvilken summa också uttags i Maj 1902.

Sedan dess hafva arbetena ytterliga-re bedrifvits så, att äfven de år 1902 re-sterande arbetena inom afdelningarne IV och V enligt föreliggande redogörelse upp-skattade till ~~5263.39~~ 11.098,69 kronor, nu blifvit till fullo utförda. Då emellertid äfven här efterrensningar och reparationsarbeten erfordras för arbetenas fullständiga god-kännande synes skäligt att inom sist-nämnda afdelningar för sådant ändamål framräkna 1263.39 kronor. Dessutom hafva en del diken, hvartill odlingslån äfven beviljats, upptagits, men uppgå kostnadssummorna för dessa till blott (mindre) belopp, hvadan de här ej ansetts skäli-ga att vidare omnämna. Arbetena med dessa pågå emellertid oafbrutet.

De i företaget nedlagda kostnader-na och de däraf vunna resultaten kun-na alltså nu jämförda med det gälla-de kostnadsförslaget uppskattas till minst 78000 + ~~4000~~ 9.800 = 87.800 82000 kronor.

Till förenämnda företag har emellertid enligt nådigt brev den 13 juni 1903 beviljats ytterligare 30900:00 kronors odlingslån, så att hela odlingslånet nu utgör 77000.. kronor, hvarom vederbörande delägare den 10 November 1903 undertecknat föreskrifvet tilläggskontrakt, samt skuldförbindelse och borgensförbindelse.

På grund häraf hafva delägarne anhållit om utbekommande af ytterligare största möjliga belopp å lånet för att betäcka redan gjorda utlägg och för att vidare kunna bedrifva arbetena. Undertecknad anser sig därför med stöd af hvad ofvan anförts, med full rätt kunna förorda ytterligare 30000 kronors utanordning af lånet, så att af detta tills vidare skulle innestå 10000 kronor.

Kristianstad i November 1903.

A tjänstens vägnar.

E. Hilh. Ewe.

Statens handtlerikes-Ingenjör

Arb. pl. d. 28/6 01		Lån.	46.100 kr.
dr " 12/6 03		"	30.900 "
Kontr. " 12/5 02		Sma	77.000 "
Trugpr. " i antaget!			

Enligt vidstående räknade uppgifter synes arbetet vara utfört för c:a 87.800 kr. Utlägsräkna skulle då bara $\frac{87800 \times 77000}{112866,87} =$ $\approx$ 59.900 kr. Sökandens hafva fått erhållit 37.000 kr., hvadan de nu skulle vara berättigade att erhålla ytterligare 22.900 kr. (4/5 af lånet å 61.600 kr.)

Hälsingborg d. 16/12 03

Emil Pålsson

Södra Väg- och Vattenbyggnadsdistriktet

Distriktingeniören

3994/06.

Godkänt d. 7/1 07

B E V I S

om verkställd afsyning af arbetena för det företag, som afser

reglering af Hammarsrännan och Kabusaån inom Löderups, Valleberga och Ingelstorps byar och socknar af Ingelstads härad och Kristianstads län samt Köpinge och Kabusa byar i Stora Köpinge socken och Herrestads härad af Malmöhus län.

Planen fastställd den 28 Juni 1901.

Tillägg till densamma gjordt den 13 Juni 1903.

Statsbidrag: lån ur 1901 års odlingsfond 46100 kronor och ur 1903 års odlingsfond 30900 kronor.

Kontrakt om arbetets utförande antaget den 12 Maj 1902.

Tillägg till kontraktet gjordt den 15 Februari 1904.

Fastställd arbetstid till den 1 September 1907.

Sedan de vid inspektionen af ofvannämnda arbete den 24 sistlidne Augusti anmärkta bristfälligheterna vid af undertecknad den 14 dennes verkställd slutbesiktning befunnits afhjälpta, kan jag nu intyga, att arbetet på ett tillfredsställande sätt är utfördt i nära öfverensstämmelse med den fastställda arbetsplanen, hvadan jag förordar, att det i sin helhet godkännes.

M A L M Ö den 15 December 1906.

Stämpel 0.50
Lösen 1.50
Kronor 2.—