Blad 1.

Planritning.

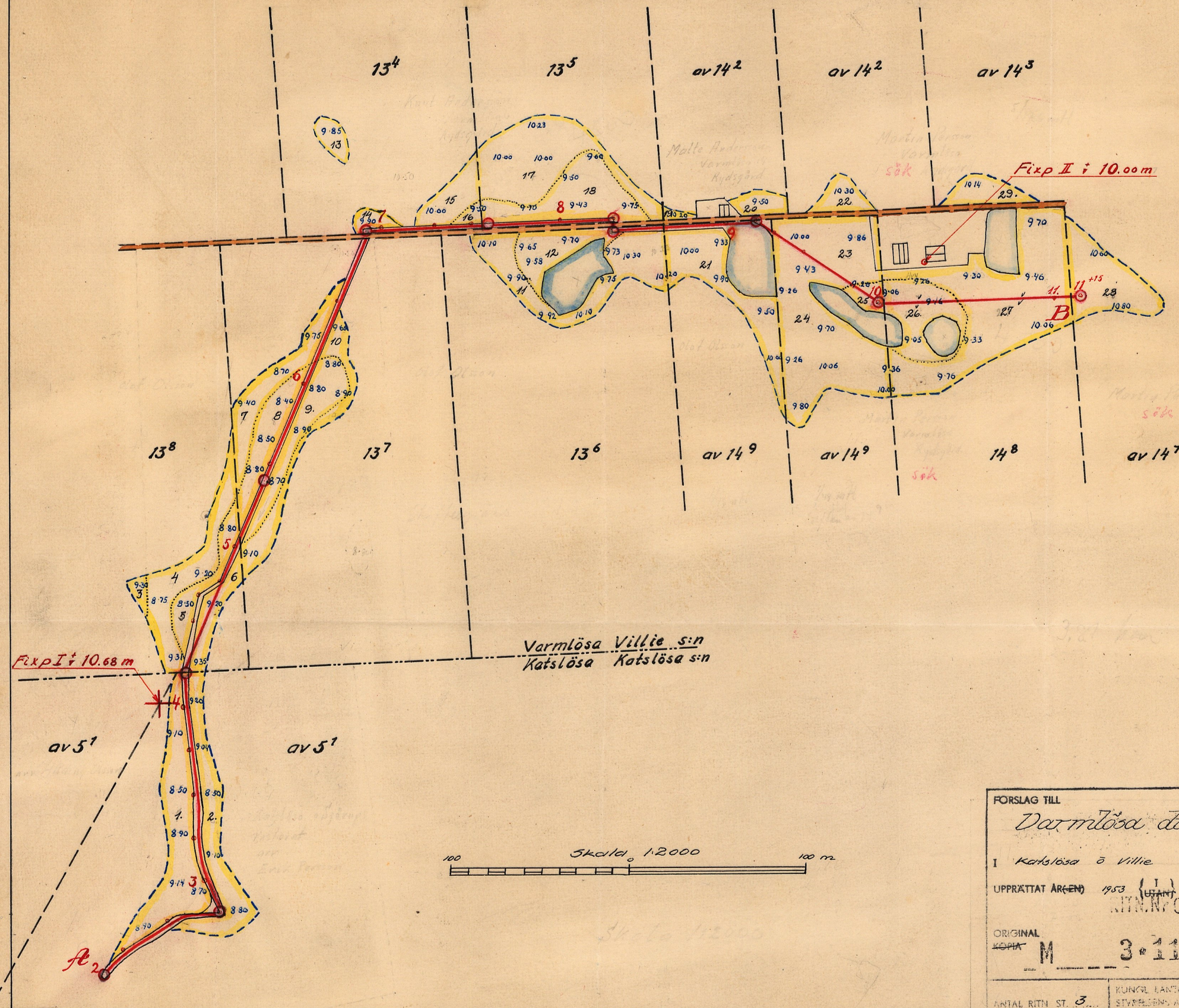

LANTBRUKSSTYRELSEN
14 MAJ 1955
DIARIE Nr
SAK Nr

FÖRSLAG TILL

Varmlösa dikningsföretag år 1953

I Katslösa ö Villie SOCKEN-N R AV Malmöhus

UPPRÄTTAT ÅR ~~(EN)~~ 1953 {I / ~~UTAN~~} SAMBAND MED SANEFÖRRÄTTNING ENL VATTENLAGEN

RITN. Nr 001

ORIGINAL
~~KOPIA~~ M 3-1126

(NAMN)

Lantbruksingenjör

ANTAL RITN ST. 3

KUNGL LANTBRUKS-STYRELSENS ARKIV Nr

5756-1

Blad 2.

Profilritning

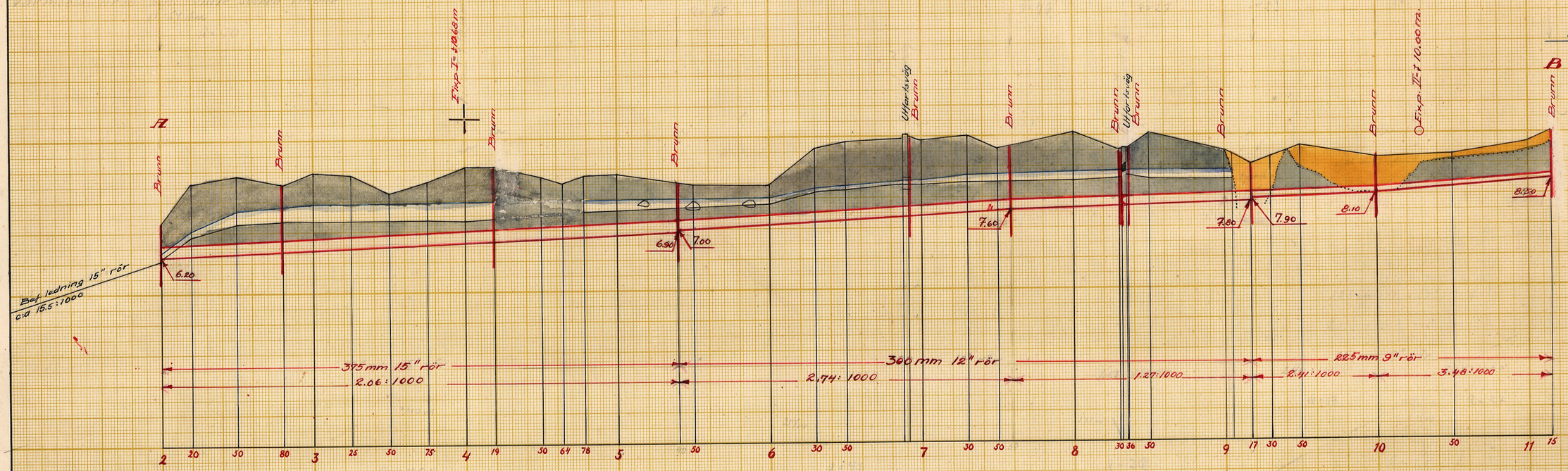

Typritning för brunnar

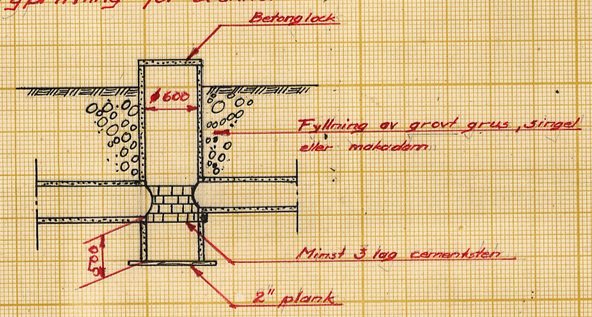

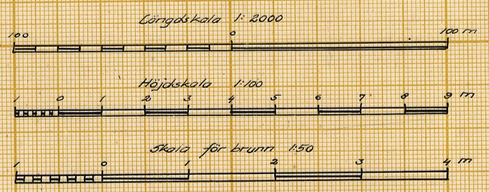

LANTBRUKSSTYRELSEN
14 MAJ 1955
DIARIE Nr
SAK Nr

Förslag till
Darmtösa dikningsföretag år 1953

i Katslösa och Villie socken-(nar) av Malmöhus län

upprättat år(-en) 1953 {utan / samband med syneförrättning enl. vattenlagen av

Original
Kopia

M 3*1126

(Namn)

Lantbruksingenjör
(Titel)

Antal ritn. st. 3 Arkivnummer 57556-2

Statens Reproduktionsanstalt 1951
274251 L

Lantbrukssty relsen 3037 a. 51 maj. 4 000.

2.20

Blad 3.

Sektionsritning.

LANTBRUKSSTYRELSEN
14 MAJ 1955
DIARIE Nr
SAK Nr

Förslag till
Darnlösa dikningsföretag år 1953

I Katslösa och Villie sockenar av Malmöhus län

upprättat år ~~(en)~~ 1953 ~~(uten)~~ samband med syneförrättning enl. vattenlagen av

Original
~~Kopia~~

M 3:1126

ARK.Nr 003

(Namn)

Lantbruksingenjör
(Titel)

Antal ritn. st. 3

Arkivnummer 5756 3

Lantbruksstyrelsen 3037 a. 51 maj. 4 000.

Statens Reproduktionsanstalt 1951
274251 L

STATENS LANTBRUKSINGENJÖRER BLEK

5756-3

M 3*1126

LANTBRUKSSTYRELSEN
14 MAJ 1955
DIARIE Nr
SAK Nr

Kungl. Lantbruksstyrelsen

2. Lisk 12/355

Syneha ndlingar

till

VARMLÖSA DIKNINGSFÖRETAG ÅR 1953.

Kätslösa och Villie socknar,

Malmöhus län.

Företaget ligger mellan Nybroåns och Segeåns nederbördsområden.

Synehandlingar

till

VARMLÖSA DIKNINGSFÖRETAG ÅR 1953

Katslösa och Villie socknar, Malmöhus län.

Till akten hör: 1 häfte handlingar innehållande 22 paginerade sidor samt 3 blad ritningar.

Protokoll, hållet vid syneförrättning enligt vattenlagen angående torrläggning av mark, tillhörande Varmlösa nr 13 och 14 i Villie socken av Malmöhus län.

Torsdagen den 8 januari 1953 kl. 10,oo inställde sig undertecknad lantbruksingenjör jämte skiftesgodemännen Henry Persson i Villie och Ingvar Mårtensson i Katslösa hos lantbrukaren Martin Persson i Varmlösa för att på grund av länsstyrelsens för förrättningsmannen utfärdade förordnande påbörja handläggningen av förrättningen. Vid sammanträdet kommo följande sakägare och ombud jämte synemännen tillstädes.

Sökande till förrättningen:

Lantbrukaren Martin Persson, Varmlösa

Av övriga sakägare:

Lantbrukaren Malte Andersson, Varmlösa
" Knut Andersson, "
" Olof Olsson, "
" Erik Persson, "

Sjörups och Katslösa Pastorat genom ledamoten av pastoratskyrkorådet
Nils Kristensson, N. Vallösa nr 6

§ 1.

Ansökningen om förrättningen och länsstyrelsens i anledning härav utfärdade förordnande upplästes och lades till handlingarna (Bil. A).

§ 2.

Mot synemännen anfördes intet jäv. Själva visste de ej om något jävsförhållande till någon nu känd sakägare.

§ 3.

Framvisades karta över torrläggningsområdet och profilritning över avloppet. I samband härmed redogjorde förrättningsmannen för av honom upprättat preliminärt förslag till torrläggning av ifrågavarande marker, innebärande igenläggning med rör av ett öppet dike från sökandens egendom i västlig riktning längs utfartsvägen från sökandens gård. På Karl Anderssons egendom böjer diket av i sydlig riktning, passerar utfartsvägen och går vidare över Olof Olssons och pastoratets egendomar för att på den sistnämnda ansluta till befintlig 15"-ledning.

§ 4.

Sökanden yrkade, att företaget skulle utföras i huvudsaklig överensstämmelse med förslaget.

§ 5.

Övriga sakägare sade sig intet hava att invända mot förslaget.

§ 6.

På frågor upplystes, att ovan angiven 15"-ledning utförts och bekostats av pastoratet och att ledningen, som enligt företagen avvägning hade ett relativt fall av ca 15:1000, visat sig kunna utan svårighet avleda även de högsta flöden.

§ 7.

Synemän och sakägare begåvo sig därefter till torrläggningsområdet, varest synemännen besiktigade marker och avlopp och företogo värderingar.

§ 8.

Efter synegången avslutades sammanträdet med tillkännagivande, att nytt sammanträde för förrättningens fortsatta handläggning skulle hållas på tid och plats, som komme att i laga ordning kungöras.

Varmlösa, Rydsgård, den 8 januari 1953.

Ingvar Mårtensson

Tisdagen den 19 maj 1953 kl. 14,oo inställde sig åter ovan angivna synemän, sakägare och ombud hos lantbrukaren Martin Persson i Varmlösa för att fortsätta handläggningen av förrättningen.

§ 9.

Det vid föregående sammanträde förda protokollet upplästes och godkändes.

§ 10.

Förrättningsmannen redogjorde för det slutliga förslaget, kostnadernas fördelning m.m.

§ 11.

Olof Olsson ansåg kostnaden för hans vidkommande allt för hög.

§ 12.

Synemännen avgåvo utlåtande /Bil. F /, vilket upplästes för de närvarande.

§ 13.

Sedan delägarna förklarat sig önska omedelbart utse en av tre personer bestående styrelse, valdes till ledamöter av denna

Lantbrukaren	Martin Persson,	Varmlösa,	Rydsgård,	ordförande
"	Erik Persson,	"	"	
"	Malte Andersson,	"	"	

§ 14.

Uträknades godemännens ersättningar och uppgingo till 76 kronor 40 öre för vardera Henry Persson och Ingvar Mårtensson eller tillhopa 152 kronor 80 öre.

§ 15.

Tillsades, att handlingar m,m, rörande företaget komme att inom närmaste tiden tillställas styrelsens ordförande för att av honom hållas tillgängliga för envar som önskade granska dem eller taga avskrift.

§ 16.

Som intet vidare var att behandla, upplästes protokollet och förrättningen och sammanträdet förklarades avslutade.

Varmlösa, Rydsgård, den 19 maj 1953.

Ingvar Mårtensson

Bil.A.

Fast.d. 42/21 - 1950.

451

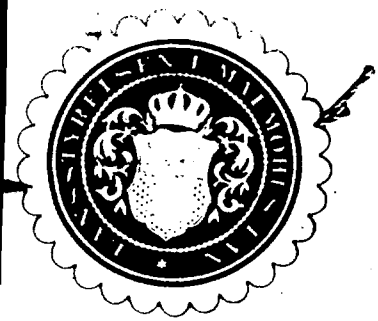

Ankom till
Lantbruksnämnden i Blekinge län
d. 29 SEP. 1950
Dnr LJ 10

50

RESOLUTION.

Översändes till lantbruksingenjören Th. Möller i Karlskrona som förordnas att, därest laga hinder ej möter, i behörig ordning företaga den i närlagda ansökan omförmälda förrättning; skolande bevis om detta förordnandes emottagande skyndsamt hit insändas. Länsstyrelsens inneliggande förordnande återkallas.

Malmö i landskansliet den 28 september 1950.

På länsstyrelsens vägnar:

S. Wetterlundh

E. Wessman

Ink. till Lantbruksingeniörskontoret
den 8/12 1947
Anl. a. 42/21-1950
Länsstyrelsen i Malmöhus län
Ink. - 7 SEP. 1950
Landskansliet

Ek.D. nr 31/429 1947.

Förrättningsnummer 451.

RESOLUTION.

Översändes till lantbruksingenjören i Malmöhus län som förordnas att, därest laga hinder ej möter, i behörig ordning företaga den i inneliggande ansökan omförmälda förrättning; skolande bevis om detta förordnandes emottagande skyndsamt hit insändas.

Malmö i landskansliet den 8 december 1947.

På länsstyrelsens vägnar:

T. Kinnman E. Wessman

Erhållit d. 9/12 1947.

MALMÖHUS LÄNS
HUSHÅLLNINGSSÄLLSKAP

ME

Ek. D 31/729 n:r ..... år 19 47
Länsstyrelsen i Malmöhus län
Ink. 22. NOV. 1947
Landskansliet

Till
Länsstyrelsen i Malmöhus län.

Med anledning av härvid fogad ansökan jämte resolution får Torrläggningsnämnden i Malmöhus län föreslå lantbruksingenjören i Malmöhus län såsom lämplig förrättningsman för ifrågavarande företag i Villie socken, vilket av Torrläggningsnämnden tilldelats arbetsnamnet Varmlösa nr 14.

Malmö den 19 november 1947

Å TORRLÄGGNINGSNÄMNDENS I MALMÖHUS LÄN vägnar

Hjalmar Nilsson

Ek.D. nr 31/329 år 1947.

13 OKT. 1947

54.

Resolution.

Översändes till torrläggningsnämnden i Malmöhus län för vidare åtgärd enligt 4 § 2 mom. i Kungl. kungörelsen den 25 maj 1945 (nr 344) angående torrläggningsnämnder.

Malmö i landskansliet den 11 oktober 1947.

På tjänstens vägnar:

Varmlösa den 18/9 1947.

Inl. Dn. 31/729 1947
Länsstyrelsen i Halmstads län
Inkom 10 OKT. 1947
Länsstyrelsen

Till Länsstyrelsen i Halmstads län.

Undertecknad ägare och brukare av hemmanet 1/44 mantal nr 14 Varmlösa (5/704 mantal av 14^3. 1/192 mantal av 14^7. 1/96 mantal av 14^8) samt 3/44 mantal Varmlösa nr 14 (15/704 mantal av 14^3 1/64 mantal av 14^7, 1/32 mantal av 14^8) samt 1/48 mantal nr 14 Varmlösa (av 14^2) och 1/48 mantal nr 14 Varmlösa (hälften av 14^9) i Villie socken för härmed vördsamt anhålla om att Länsstyrelsen ville förordna förrättningsman att verkställa syn för byrläggning av mark tillhörande nämnda hemman.

Företaget avser fördjupning eller rörläggning av gammalt dike och borde komma att beröra ett flertal hemman inom nr 13 och 14 Varmlösa i Villie socken samt nr 5 Katslösa i Katslösa socken.

Då skadorna på grund av översvämningar de senare åren varit stora och det gamla diket befinner sig i mycket dåligt skick och håller att fullständigt störta samman vore det synnerligen angeläget om arbetet snarast möjligt kunde komma till stånd.

Högaktningsfullt

Martin Persson
Varmlösa 14
Bydsgård

F Ö R T E C K N I N G

över kallelser och underrättelser angående sammanträden vid syneförrättning rörande torrläggning av marker till Varmlösa och Katslösa i Villie och Katslösa socknar av Malmöhus län, avlämnade å posten nedanskrivna dagar.

Den 2 januari 1953 angående sammanträde hos lantbrukaren Martin Persson i Varmlösa torsdagen den 8 januari 1953 kl 10.00.

Kallelse till:

Skiftesgodemannen	Henry Persson, Villie,	Rydsgård
"	Ingvar Mårtensson, Katslösa,	"

Underrättelse till:

Lantbrukaren	Martin Persson, Varmlösa,	"
"	Malte Andersson, Varmlösa,	"
"	Knut Andersson, Varmlösa,	"
"	Olof Olsson, Varmlösa,	"
	Sjörups och Katslösa Pastorat,	Rynge
Arrendatorn	Erik Persson, Katslösa,	Rydsgård

Den 12 maj 1953 angående sammanträde hos lantbrukaren Martin Persson i Varmlösa tisdagen den 19 maj 1953 kl 14.00.

Kallelse till:

Skiftesgodemannen	Henry Persson, Villie,	Rydsgård
"	Ingvar Mårtensson, Katslösa,	"

Underrättelse till:

Lantbrukaren	Martin Persson, Varmlösa,	"
"	Malte Andersson, Varmlösa,	"
"	Knut Andersson, Varmlösa,	"
"	Olof Olsson, Varmlösa,	"
Arrendatorn	Erik Persson, Katslösa,	"
Sjörups och Katslösa pastorat,		Rynge.

På tjänsten:

Bil.C.

VÄRDERINGSLÄNGD

Fastighet och ägare / Ägobeskrivning	Ägofigur-nr	Förbättrad mark: åker, tomt, hektar	Förbättrad mark: annan, hektar	Värde pr ha: före, kronor	Värde pr ha: efter, kronor	Båtnad: pr ha, kronor	Båtnad: pr ägofigur, kronor
Katslösa socken.							
Katslösa av 5[1], 1/4 mtl							
Katslösa och Sjörups pastorat arr Erik Persson							
åker	1	0,25		3000	4500	1500	375:-
"	2	0,18		"	"	"	270:-
brukningsbåtnad							2000:-
Summa		0,43					2645:-
Villie socken							
Varnlösa 13[8], 1/24 mtl							
Olof Olsson							
åker	3	0,02		4300	4500	200	4:-
"	4	0,16		3800	"	700	112:-
"	5	0,08		2000	"	2500	200:-
"	6	0,07		3800	"	700	49:-
brukningsbåtnad							800:-
Summa		0,33					1165:-
Varnlösa 13[7], 1/24 mtl							
Olof Olsson							
åker	7	0,13		3800	4500	700	91:-
"	8	0,10		2000	"	2500	250:-
"	9	0,12		2500	"	2000	240:-
"	10	0,11		3800	"	700	77:-
brukningsbåtnad							1800:-
Summa		0,46					2458:-
Varnlösa 13[6], 1/24 mtl							
Olof Olsson							
åker	11	0,22		4000	4500	500	110:-
"	12	0,10		2700	"	1800	180:-
brukningsbåtnad							60:-
Summa		0,32					350:-
Varnlösa 13[4], 1/24 mtl							
Knut Andersson							
åker	13	0,04		4300	4500	200	8:-
"	14	0,02		"	"	"	4:-
"	15	0,07		"	"	"	14:-
"	16	0,01		2500	"	2000	20:-
brukningsbåtnad							200:-
Summa		0,14					246:-

Lantbruksstyrelsen 3044 n, aug. 49, 20 000.

STATENS REPRODUKTIONSANSTALT 317249

Fastighet och ägare / Ägobeskrivning	Ägo-figur-nr	Förbättrad mark: åker, tomt, hektar	Förbättrad mark: annan, hektar	Värde pr ha: före, kronor	Värde pr ha: efter, kronor	Båtnad: pr ha, kronor	Båtnad: pr ägofigur, kronor
Varnlösa 13[5], 1/24 mtl							
Knut Andersson							
åker	17	0,26		4200	4500	300	78:-
"	18	0,18		3000	"	1500	270:-
brukningsbåtnad							225:-
Summa		0,44					573:-
Varnlösa av 14[2]							
Malte Andersson							
åker	19	0,01		4300	4500	200	2:-
"	20	0,04		2000	"	2500	100:-
Summa		0,05					102:-
Varnlösa av 14[9]							
Olof Olsson							
åker	21	0,19		3000	4500	1500	285:-
brukningsbåtnad							100:-
Summa		0,19					385:-
Varnlösa av 14[2]							
Martin Persson							
åker	22	0,04		3500	4500	1000	40:-
Summa		0,04					40:-
Varnlösa av 14[9]							
Martin Persson							
åker	23	0,16		2500	4500	2000	320:-
"	24	0,37		2000	"	2500	925:-
"	25	0,03		1500	"	3000	90:-
Summa		0,56					1335:-
Varnlösa 14[8], 1/24 mtl							
Martin Persson							
åker	26	0,13		1500	4500	3000	390:-
"	27	0,49		1800	"	2700	1323:-
Summa		0,62					1713:-
Varnlösa av 14[7]							
Martin Persson							
åker	28	0,17		2500	4500	2000	340:-
Summa		0,17					340:-
Varnlösa av 14[3]							
Martin Persson							
åker	29	0,06		3000	4500	1500	90:-
Summa		0,06					90:-

VÄRDERINGSLÄNGD

Fastighet och ägare / Ägobeskrivning	Ägofigur-nr	Förbättrad mark: åker, tomt, hektar	Förbättrad mark: annan, hektar	Värde pr ha: före, kronor	Värde pr ha: efter, kronor	Båtnad: pr ha, kronor	Båtnad: pr ägofigur, kronor
SAMMANDRAG							
Katslösa socken							
Katslösa av 5^{1}, 1/4 mtl Katslösa och Sjörups pastorat arr Erik Persson	1-2	0,43					2645:-
Villie socken							
Varmlösa 13^{8}, 1/24 mtl Olof Olsson	3-6	0,33					1165:-
Varmlösa 13^{7}, 1/24 mtl Olof Olsson	7-10	0,46					2458:-
Varmlösa 13^{6}, 1/24 mtl Olof Olsson	11-12	0,32					350:-
Varmlösa 13^{4}, 1/24 mtl Knut Andersson	13-16	0,14					246:-
Varmlösa 13^{5}, 1/24 mtl Knut Andersson	17-18	0,44					573:-
Varmlösa av 14^{2} Malte Andersson	19-20	0,05					102:-
Varmlösa av 14^{9} Olof Olsson	21	0,19					385:-
Varmlösa av 14^{2} Martin Persson	22	0,04					40:-
Varmlösa av 14^{9} Martin Persson	23-25	0,56					1335:-
Varmlösa 14^{8}, 1/24 mtl Martin Persson	26-27	0,62					1713:-
Varmlösa av 14^{7} Martin Persson	28	0,17					340:-
Varmlösa av 14^{3} Martin Persson	29	0,06					90:-
Summa		3,81					11.442:-

Varmlösa, Rydsgård, den 19 maj 1953.

Ingvar Mårtensson

Fastighet och ägare Ägobeskrivning	Ägo-figur-nr	Förbättrad mark		Värde pr ha		Båtnad	
		åker, tomt	annan	före	efter	pr ha	pr ägofigur
		hektar	hektar	kronor	kronor	kronor	kronor

Bil.D.

KOSTNADSFÖRSLAG

Läge	Längd m.	Arbete, material e. d.	Antal	à-pris kr.	Kostnad kronor	Summa kronor
2+00–5+40	340	Schaktning av rörgrav lm	340	5:–	1.700:–	
		Rör inre diam 375 mm (15") "	340	8:50	2.890:–	
		Läggning av rören samt återfyllning "	340	1:50	510:–	
		Brunnar inre diam 600 mm vid 2+00, 2+80, 4+19, 5+40 st	4	100:–	400:–	5.500:–
5+40–9+17	377	Schaktning av rörgrav lm	377	5:–	1.885:–	
		Rör inre diam 300 mm (12") "	377	6:–	2.262:–	
		Läggning av rören samt återfyllning "	377	1:50	566:–	
		Brunnar inre diam 600 mm vid 6+95, 7+59, 8+30, 8+36, 9+17 st	5	100:–	500:–	
		Tillägg för genomgång av vägar vid 6+87 och 8+32			300:–	5.513:–
9+17–11+15	198	Schaktning av rörgrav lm	198	3:–	594:–	
		Rör inre diam 225 mm (9") "	198	4:–	792:–	
		Läggning av rören samt återfyllning "	198	1:–	198:–	
		Brunnar inre diam 600 mm vid 10+00 och 11+15 st	2	100:–	200:–	1.784:–
		För oförutsedda fall, arbetsledning, semesterersättning m.m. tillägges				1.203:–
	915	Summa				14.000:–

Varmlösa, Rydsgård, den 19 maj 1953.

Thofe Möller

Läge	Längd m.	Arbete, material e. d.	Antal	à-pris kr.	Kostnad kronor	Summa kronor

Bil. E.

KOSTNADSFÖRDELNINGSLÄNGD

Fastighet / Ägare m. m.	Sök. o. likst. = S	Bötnad	Fastighets andel i: för särskild avdelning beräknad kostnad	Fastighets andel i: för samfälligheten beräknad kostnad	Fastighets andel i: samfälligheten verkliga kostnad	Samfällighets andel i gemensamma kostnader
		kronor	kronor	kronor	procent	procent
1	2	3	4	5	6	7
Katslösa socken						
1 Katslösa av 5^{1}, 1/4 mtl Katslösa och Sjörups pastorat arr Erik Persson		2645:-		3237:-	23,12	
Villie socken						
2 Varnlösa 13^{8}, 1/24 mtl Olof Olsson		1165:-		1425:-	10,18	
2 Varnlösa 13^{7}, 1/24 mtl Olof Olsson		2458:-		3007:-	21,48	
2 Varnlösa 13^{6}, 1/24 mtl Olof Olsson		350:-		428:-	3,06	
3 Varnlösa 13^{4}, 1/24 mtl Knut Andersson		246:-		301:-	2,15	
3 Varnlösa 13^{5}, 1/24 mtl Knut Andersson		573:-		701:-	5,01	
4 Varnlösa av 14^{2} Malte Andersson		102:-		125:-	0,89	
2 Varnlösa av 14^{9} Olof Olsson		385:-		470:-	3,36	
5 Varnlösa av 14^{2} Martin Persson	s	40:-		49:-	0,35	
5 Varnlösa av 14^{9} Martin Persson	s	1335:-		1634:-	11,67	
5 Varnlösa 14^{8}, 1/24 mtl Martin Persson	s	1713:-		2096:-	14,97	
5 Varnlösa av 14^{7} Martin Persson	s	340:-		416:-	2,97	
5 Varnlösa av 14^{3} Martin Persson	s	90:-		111:-	0,79	
Summa		11.442:-		14.000:-	100,00	

Varnlösa, Rydsgård, den 19 maj 1953.

Ingvar Mårtensson

Ingvar Mårtensson

Fastighet / Ägare m. m.	Sök. o. likst. = S	Båtnad	Fastighets andel i			Samfällighets andel i gemensamma kostnader
			för särskild avdelning beräknad kostnad	för samfälligheten beräknad kostnad	samfälligheten verkliga kostnad	
		kronor	kronor	kronor	procent	procent
1	2	3	4	5	6	7

ÖVERSIKTSKARTA.

Slimminge
Rydsgård
Villie
Rydsgård
Örsjö
Örsjö
Kåtslösa
Sjörup
Sjörup
Solberga
Tånebro
Tånegård
Krigare
Tingarød
Ängadal
Hilleberga
Yttreholm
Skolh
Skolh
Skolh

Coll

U T L Å T A N D E

avgivet vid syneförrättning enligt vattenlagen angående torrläggning av mark till Katslösa n:r 5 i Katslösa socken samt Varmlösa n:r 13 och 14 i Villie socken av Malmöhus län.

Mom.1. Företagets omfattning och ändamål.

Över torrläggningsområdet, som skall bilda en samfällighet, har upprättats karta i skala 1:2000, på vilken markernas höjdläge över det antagna jämförelseplanet angivits medelst små siffror. Beskrivning över markerna återfinnes i ägobeskrivningen (Bil. C).

Till följd av under förrättningen framkomna yrkanden kommer företaget att omfatta utförandet av ett genom torrläggningsområdet i västlig och sydvästlig riktning framrinnande avlopp, på hithörande ritningar betecknat A - B. På kartan är avloppet, som i sin helhet skall igenläggas med rör, utmärkt med en enkel röd linje, på vilken dagvattenbrunnarna markerats med röda ringar.

Företaget ligger mellan Nybroåns och Segeåns nederbördsområden, vilka i Kungl. Maj:ts kungörelse den 13 april 1922 om nummerbeteckning å dylika områden givits n:r 89 resp n:r 90.

Mom.2. Laga hinder, allmänna och enskilda intressen.

För handläggning av förrättningen, som grundar sig på länsstyrelsens förordnande den 28 september 1950, eller för företagets utförande i den omfattning, som ovan angivits, har laga hinder ej anmälts. Synemännen hava ej heller funnit något sådant hinder föreligga. Allmänna eller enskilda intressen synas ej komma att av företaget förnärmas.

Mom.3. Företagets beskaffenhet.

Synemännen anse företaget vara sådan dikning, som omförmäles i 7 kap 1 § vattenlagen.

Mom.4. Fixpunkter.

På plan- och profilritningarna angivna höjdlägen hänföra sig till antaget

jämförelseplan, som bestämmes genom följande fixpunkter:

Fixp. I. Höjdläge =+10,68 m. +-format märke inhugget i jordfast sten i rågång 12 m väster om längdmätningspunkt 4 +00.

Fixp. II. Höjdläge =+10.00 m. Järndubb i grundsten invid sydvästra hörnet av södra stallet på Varmlösa 14[8].

Fixpunkterna, som äro lagligen skyddade, få ej rubbas, förstöras eller övertäckas förrän de blivit av lantbruksingenjör ersatta med nya.

Mom. 5. Avloppets dimensioner.

Vid den punkt, där arbetena föreslagits att påbörjas, omfattar avloppets nederbördsområde omkring 54 hektar och utgöres så gott som uteslutande av odlade fält. Befintlig 15"-ledning, som har en lutning av c:a 15,5:1000, har under förutsättning av medelgott utförande en avbördningsförmåga av 200 lit/sek, motsvarande en avrinning av 3,7 lit/sek/har, vilket även vid de mest extrema flöden måste anses betryggande.

Med hänsyn till områdets topografiska beskaffenhet och nederbördsmängden i trakten hava föreslagna rörledningar dimensionerats så, att de förmå utan skadlig uppdämning avbörda en vattenmängd av 1,3 lit/sek/har. Av efterföljande tabell framgår i detalj de särskilda ledningssträckornas nederbördsområden, beräknade vattenmängder, lutningar, dimensioner och avbördningsförmåga under förutsättning att uppdämning ej förekommer.

Avloppssträcka	Nederb. område hektar	Vattenmängd lit/sek	Lutning	Dimension mm	(tum)	Avbördn. förmåga lit/sek
A - 5+40	50	65	2,06:1000	375	(15)	73
- 7+59	36	47	2,74:1000	300	(12)	45
- 9+17	21	27	1,27:1000	300	(12)	30
- 10+00	15	20	2,41:1000	225	(9)	19
- B	10,5	14	3,48:1000	225	(9)	22

Avloppets bottenlägen i brytpunkterna, lutningar och dimensioner finnas angivna på profilritningen.

Mom.6. Broar och trummor.

Broar eller trummor skola icke byggas i samband med företaget. Därest vid rörledningarnas utförande befintliga överfarter måste upprivas, så skall på företagets bekostnad vägbanan återställas.

Mom.7. Ersättningar.

Vid detta företag skola inga ersättningar utgivas. Skulle arbetet helt eller delvis komma att bedrivas vid tid, då gröda skadas, skall dock skälig ersättning härför utgå.

Mom.8. Båtnad och kostnadsfördelning.

Båtnaden för i företaget ingående marker har uppskattats i den ordning, varom stadgas i 10 kap. 60 § vattenlagen och med tillämpning av de grunder, som angivas i 7 kap 22 § samma lag. Markvärdet vid full torrläggning har bestämts med hänsyn till jordart, läge m.m. Nuvarande värdet har ansetts utgöra viss del av värdet vid full torrläggning och vara beroende av höjdläget i förhållande till de försumpande vattenytorna. Vid uppskattningen har även beaktats den förmån av bättre betingelser för jordens brukning, som vinnes därigenom att öppet avlopp ersättes med rörledning. Resultatet av uppskattningen har införts i värderingslängden (Bil. C).

Skäl att hänföra marken inom samfälligheten till särskilda avdelningar föreligger ej. Varje markägare har därför att taga del i med företaget förenade kostnader direkt i mån av den beräknade båtnaden. I kostnadsfördelningslängden (Bil, E) har varje fastighets andel i kostnaderna för företaget angivits såväl i kronor efter det upprättade kostnadsförslaget som i procenttal.

Kostnaderna för syneförrättningen skola, om företaget kommer till stånd, jämväl fördelas efter samma andelstal, men skola vid förrättningens avslutande, om så fordras, av sökanden omedelbart förskjutas.

Den som ej är sökande till förrättningen eller förenat sig med sökanden är ej skydlig vidkännas större bidrag till kostnaderna för företaget än som svarar mot värdet å den båtnad, som beredes hans mark. Vilka delägare, som ansetts som sökande angives i kostnadsfördelningslängden med förkortningen "s".

Mom.9. Företagets utförande.

1/ Företagets utförande skall ombesörjas av en styrelse, som utses av delägarna vid allmänt sammanträde, därvid varje delägare har rösträtt efter det andelstal, som är bestämmande för hans skyldighet att taga del i kostnaderna för företaget; dock må ingen utöva rösträtt för mer än en femtedel av delägarnas sammanlagda vid sammanträdet företrädda andelstal. Angående styrelsens skyldigheter och befogenhet hänvisas till bestämmelserna i 3 kap 15 och 17-21 §§ vattenlagen samt till i mom 11 av detta utlåtande givna föreskrifter.

2/ Företaget skall utföras i enlighet med de upprättade förslagsritningarna.

3/ Till ledningarna använda betongrör skola vara av så god kvalitet att de uppfylla i 1950 års normer för lantbruksrör angivna fordringar.

4/ Rörläggningen skall utföras efter noggrant uppsatta och kontrollerade profiler, vilkas inbördes avstånd icke bör överstiga 25 m och arbetet kontrolleras innan rören höljas.

5/ Brunnarna skola förses med minst tre lag cementsten och kringpackas med sten eller skärv så att dagvattnet kan tränga in i dem.

6/ Under arbetet får vatten icke uppdämmas eller påsläppas så att skada sker.

7/ Arbetena skola utlämnas på entreprenad åt en eller flera därför lämpliga personer på de villkor, som befinnas för delägarna mest ändamålsenliga och betryggande,

8/ Arbetena må begynna omedelbart efter det detta utlåtande vunnit laga kraft samt skola vara bragta till slut senast den 1 september 1958.

9/ Avsyning jämlikt bestämmelserna i 13 kap 1 § vattenlagen skall efter anmälan göras av lantbruksingenjör.

Mom.10. Framtida underhållet.

Avloppet skall omsorgsfullt underhållas genom regelbundna rensningar och har styrelsen att härom tillse och verkställa. Brunnar och intag böra rensas från slam så ofta, att avlagringarna stiga högst 3 á 4 dm över bottnen. Rensnings- och underhållsarbetena böra utföras å tider, då arbetet åstadkommer så ringa skada som möjligt. Av rensningsjord förorsakat intrång skall tålas utan ersättning. Kostna-

derna fördelas efter samma grunder som gälla vid arbetets första utförande.

Kostnad för rensnings- eller underhållsåtgärd, som föranletts av enskild persons åverkan eller försummelse, må uttagas av denna.

Uppdämning eller annan åtgärd, som hindrar vattnets fria lopp, på på inga villkor tillåtas eller tålas.

Mom.11. Organisation.

Av styrelsens medlemmar skall en vara ordförande och verkställande ledamot. Det åligger styrelsen:

att ombesörja arbetenas utförande och kontrollera desamma - i den mån så finnes nödigt med biträde av sakkunnig person,

att i mån av arbetets fortgång verkställa utdebitering av för arbetenas bedrivande erforderliga medel,

att föra räkanskaper över handhavda medel, vilka räkenskaper skola minst en gång om året framläggas för delägarna i och för granskning,

att för sistnämnda ändamål och då så eljest finnes nödigt genom kringsänd kallelselista, på vilken kallade delägare teckna sina namn, eller på i 7 kap 64 § vattenlagen angivet sätt minst åtta dagar i förväg kalla delägarna till sammanträde för gemensamma angelägenheters dryftande och därvid föra protokoll, samt

att i övrigt vidtaga de åtgärder, som för företagets ändamålsenliga utförande och underhåll kunna finnas nödigt.

Mom.12. Övriga yrkanden.

Yrkanden vilka under förrättningen framkommit men ej blivit behandlade i detta utlåtande, föranleda icke någon symemännens åtgärd.

Mom.13. Domstolsavgift.

Jämlikt bestämmelserna i 11 kap 95 § vattenlagen skall, så snart förrättningen vunnit laga kraft, såsom bidrag till vattendomstolarnas organisation och verksamhet till länsstyrelsen i Malmöhus län erläggas avgift, uppgående till en och en halv för tusen av båtnaden eller 17 kronor 16 öre.

Mom.14. Företagets namn.

Företaget skall benämnas "Varmlösa dikningsföretag år 1953".

Mom.15. Aktförvarare.

Avskrifter och kopior av vid denna förrättning upprättade handlingar och ritningar förvaras hos styrelsens ordförande.

Mom.16. Besvärshänvisning.

Talan mot åtgärd eller beslut vid förrättningen eller mot detta utlåtande föres vid Söderbygdens vattendomstol, adr S t o c k h o l m, till vilken besvären för att komma under prövning skola vara ingivna inom sextio dagar från nedanskrivna dag.

I besvären, som skola ingivas i tre exemplar, skola fullständigt upptagas klagandens alla påståenden och skälen därtill; och skola vid besvären fogas de handlingar klaganden vill åberopa till stöd för ändringssökandet.

Mom.17. Verkställighet.

Då i denna sak underställning till vattendomstol icke skall ske, kommer detta utlåtande att gå i verkställighet i den ordning, som för laga kraft ägande dom är stadgat, för såvitt icke inom den i mom. 16 här ovan angivna tid besvär över förrättningen anföras och på grund härav ändring i detta utlåtande kommer till stånd.

Varmlösa, Rydsgård, den 19 maj 1953.

Thore Möller

Henry Persson. Ingvar Mårtensson