Kopia.

Blad 1.
Plan.

12146
DIARIE Nr
K. LANTBRUKSSTYRELSEN
22 JUN 1934

Kungl. Lantbruksstyrelsens
Ritningsarkiv.

# Förslag
till
# "Eksholms dikningsföretag av år 1932"
uti Hyby socken av Malmöhus län.

Upprättat vid syneförrättning år 1932 av

Clas. Henrik Wallén.

Statens lantbruksingeniör.

Genom Kungl. Maj:ts nådiga brev den 2 mars 1934 fastställd till efterrättelse vid arbetets utförande.
Stockholm den 13 mars 1934.
På Kungl. Lantbruksstyrelsens vägnar:
Albert Smith.

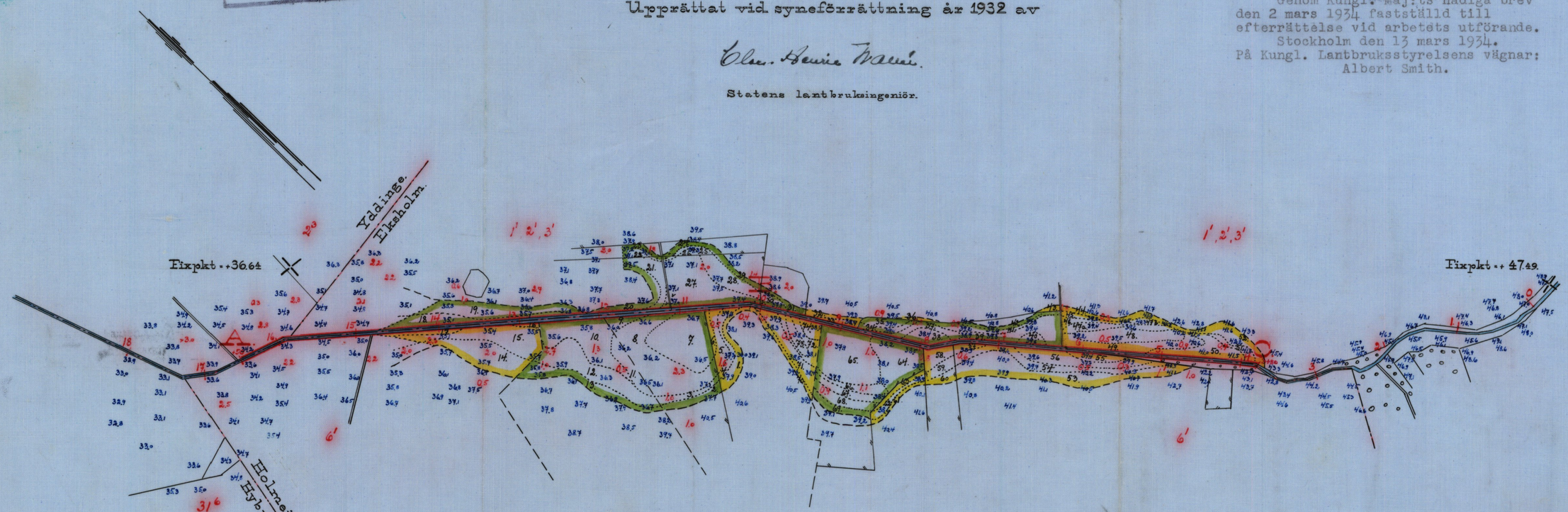


Skala 1:4000

100 50 0 100 200 300 m.

Vidimeras
ex officio: RITN. Nr 001
C. H. Wallén

M 2*0344 1

Nr 325 Malmöhus 2 rit.

Kopia.

12146

Blad 2.

Profil-och sektionsritningar.

# Förslag till "Eksholms dikningsföretag av år 1932" uti Hyby socken av Malmöhus län.

Upprättat vid syneförrättning år 1932 av

Statens lantbruksingeniör.

Genom Kungl. Maj:ts nådiga brev den 2 mars 1934 fastställd till efterrättelse vid arbetets utförande. Stockholm den 13 mars 1934. På Kungl. Lantbruksstyrelsens vägnar: Albert Smith.

Kungl. Lantbruksstyrelsens Ritningsarkiv.

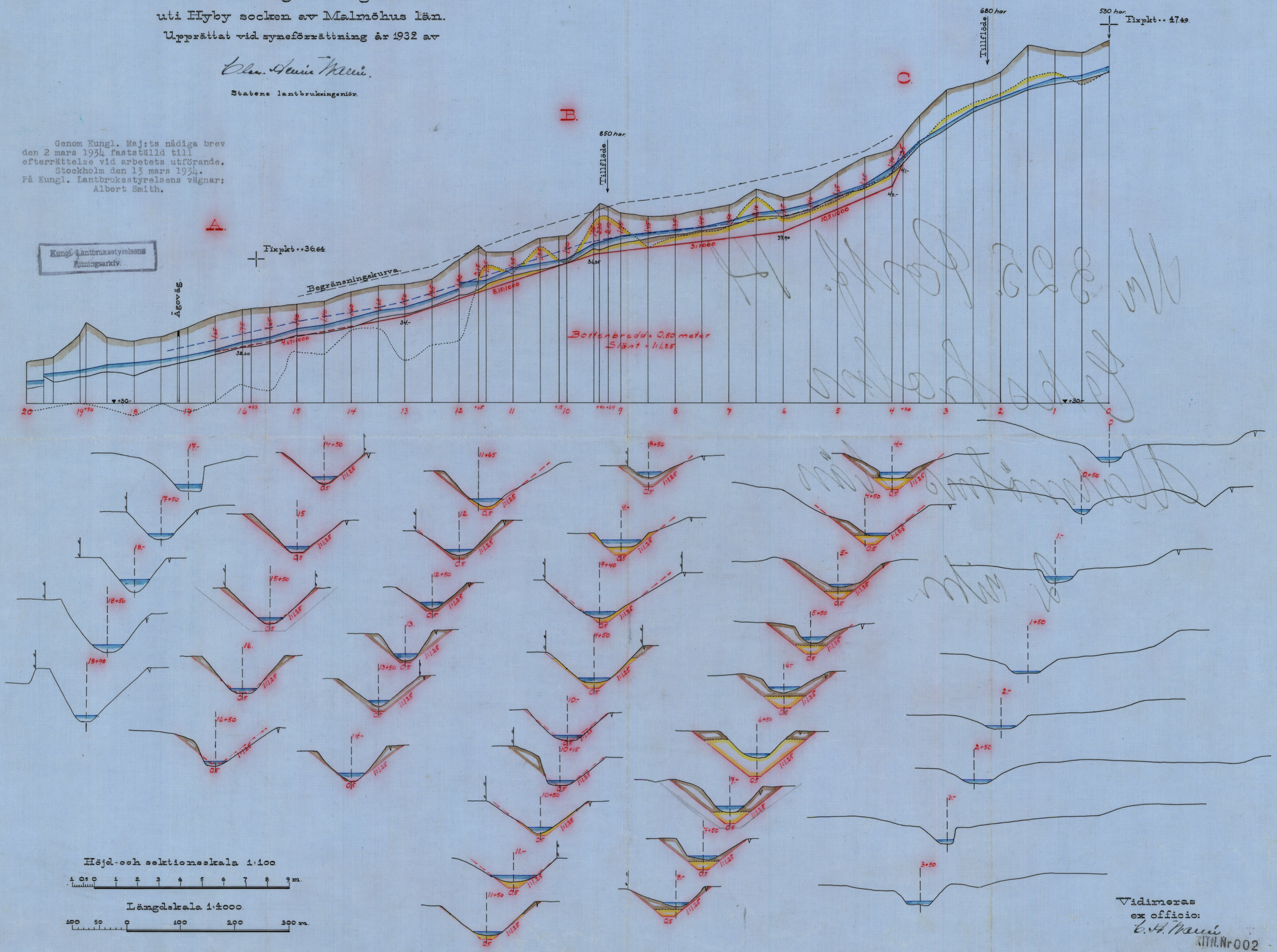


Vidimeras ex officio:

C. H. Wanni

RITN. Nr 002

M 2*0344 2

Nr 325 Malmöhus 2 ritn

M 2*0344

12146

DIARIE-NR
KLARTERHUSSTYRELSEN
22 JUN. 1934

Avskrift.

Betänkande

till

"Eksholms dikningsföretag av år 1932"

uti Hyby socken av Malmöhus län.

Upprättat vid syneförrättning

år 1932.

Avskrift.

Genom Kungl. Maj:ts nådiga brev den 2 mars 1934 fastställd till efterrättelse vid arbetets utförande.

Stockholm den 13 mars 1934.

På Kungl. Lantbruksstyrelsens vägnar:

Albert Smith.

**Betänkande**

**till**

**"Eksholms dikningsföretag av år 1932"**

**uti Hyby socken av Malmöhus län.**

**Upprättat vid syneförrättning år 1932.**

Sedan undertecknad handlagt syneförrättning för "Eksholms dikningsföretag av år 1932" uti Hyby socken av Malmöhus län, har jag anmodats upprätta sådana handlingar och ritningar, som erfordras för sökande av dels bidrag från statens avdikningsanslag, dels lån från statens avdikningslånefond till företagets utförande. Med anledning härav får jag med bifogande av vid syneförrättningen upprättade handlingar och ritningar härmed avgiva följande

## Betänkande.

### Torrläggningsområdets läge och beskaffenhet.

Torrläggningsområdet är beläget uti Hyby socken 4 km. sydost om Hyby kyrka samt 2 km. nordost om Holmeja järnvägsstation å järnvägslinjen Lund-Trelleborg. Å översiktskartan i syneförrättningshandlingarna har torrläggningsområdet utmärkts med gul färg. Torrläggningsområdet, som omfattar såväl redan odlade marker som äng och odlingsbara områden, är f.n. i hög grad försumpat samt i stort behov av den grundliga förbättring, som med företaget avses. Jordmånen, som är av god beskaffenhet, utgöres inom de lägre liggande delarna av dikningsområdet av väl förmultnad kärrtorv samt inom de högre delarna av mylla och dymylla på lättlera.

### Föregående rättslig utredning.

Genom länsstyrelsens resolution den 10 december 1930 förordnades undertecknad att i lagg ordning handlägga syneförrättningen. Se-

dan vederbörliga fältarbeten utförts, hölls första sammanträdet i ärendet den 9 mars 1932, varefter förrättningen avslutades den 6 april 1932. Enligt av Söderbygdens Vattendomstol meddelat bevis /Bil. V/ har besvär emot förrättningen ej blivit inom laga tid anmält, vadan densamma alltså nu tagit åt sig laga kraft. Arrendatorn av Kungl. Maj:t och Kronan tillhöriga 11/12 mtl. Eksholm har i underdånig skrivelse anhållit att till bestridande av de på egendomen belöpande kostnaderna söka lån från statens avdikningslånefond.

På grund av väsentliga skillnader i nivåförhållandena har företaget i kostnadshänseende uppdelats i två av varandra oberoende 100-procentiga avdelningar kallade "Avdelning I" och "Avdelning II".

## Dikning.

För att de av företaget berörda markerna skola kunna torrläggas till ändamålsenligt djup, hava synemännen föreskrivit till upptagande kanalsträckan A-B-C, vilkens lägen och dimensioner framgå såväl av de upprättade förslags-ritningarna som av syneförrättningshandlingarna. Hydrografisk och teknisk utredning för avloppet lämnas i mom. 2. av synemännens utlåtande i syneförrättningshandlingarna.

## Broar.

Företagets genomförande medför ej om- eller nybyggnad vare sig av enskilda eller allmänna broar.

## Areal.

Företaget omfattar tillsammans 3.82 har åker och 5.41 har annan mark fördelade på de båda avdelningarna sålunda:

| | Avdelning I | Avdelning II |
|---|---|---|
| Åker | 0.99 har | 2.83 har |
| Annan mark | 3.62 " | 1.79 " |
| Summa | 4.61 har | 4.62 har |

## Kostnader.

Kostnaderna för upptagande av avloppet har jämlikt kostnadsförslaget /Bil. Litt. B/ i syneförrättningshandlingarna beräknats till 2300.- kr., därvid de egentliga arbetskostnaderna beräknats efter en ersättning av 70 öre pr timme. Jämlikt det detta betänkande bilagda kostnadsförslaget /Bil. III/ beräknas sålunda kostnaderna för själva dikningsarbetet till 2300.- kr., vartill komma kostnaderna för syneförrättningen med 439.32 kr. samt kostnaderna för detta betänkande med tillhörande ritningar och handlingar med 103.47 kr., vadan samtliga kostnader för företagets genomförande sålunda beräknats till 2842.79 kr.

Beträffande de olika avdelningarna fördelas kostnaderna sålunda:

| | Avdelning I | Avdelning II |
|---|---|---|
| Dikningskostnader | 500.- kr. | 1800.- kr. |
| Syneförrättningen | 107.28 " | 332.04 " |
| Betänkandet | 25.27 " | 78.20 " |
| Summa | 632.55 kr. | 2210.24 kr. |

## Sökande av bidrag och lån.

Såsom närmare framgår av bilagda förening /Bil. IV/ have samtliga delägare överenskommit att till gäldande av kostnaderna

för företagets utförande söka dels bidrag från statens avdikningsanslag, dels lån från statens avdikningslånefond. Arrendatorn av 11/12 mtl. Eksholm har såsom ovan anförts hos Konungen anhållit att bliva delaktig av lån från avdikningslånefonden.

## Ekonomisk utredning.

Av syneförrättningshandlingarna samt av de detta betänkande åtföljande tabeller a och b och kostnadsförslag /Bil. I, II och III/ framgår beträffande företagets ekonomiska utbyte följande:

| | Företaget i sin helhet. | Avdelning I. | Avdelning II. |
|---|---|---|---|
| Jordvärde efter torrläggningen | 11752.- kr. | 5490.- kr. | 6262.- kr. |
| " före " | 8659.70 " | 4734.90 " | 3924.80 " |
| Värdeförhöjning | 3092.30 " | 755.10 " | 2337.20 " |
| Kostnad | 2842.79 " | 632.55 " | 2210.24 " |

## Fördelning av bidrag och lån.

Därest Kungl. Maj:t beviljar bidrag och lån till företagets utförande, skola de penningemedel, som komma att utfalla, fördelas avdelningarna och vederbörande sakägare emellan i enlighet med de grunder, som närmare framgå av kolumnerna 20 och 21 av tabell b, Bil. II.

## Tid för företagets utförande.

Jämlikt bestämmelserna i synemännens utlåtande /Mom. 7/ skall företaget vara fullbordat inom utgången av år 1937. Med anledning härav föreslås tiden för företagets slutliga avsynande till den 31 december 1937.

## Förord.

Av förestående utredning framgår att företaget är ekonomiskt lönande och väl värt att utföra. Med anledning härav får jag tillstyrka att till företagets utförande beviljas dels bidrag från statens avdikningsanslag med 1340.- kr., dels lån från statens avdikningslånefond med 1500.- kr.

**Med detta betänkande följer:**

| | |
|---|---|
| Tabeller a och b | Bil. I och II |
| Kostnadsförslag | " III |
| Förening | " IV |
| Diariebevis | " V |
| Arvodesräkningar | " VI och VII |
| Syneförrättningshandlingar | |
| Plan- och profilritningar i två blad. | |

Malmö i juni 1932.

C.H. Wallér.

Statens lantbruksingeniör.

Bil. I.

# Tabell a.

| | Hela torrläggningsområdet | | | | | | | | Lånesökandes andel | | | | | | | |
|---|---|---|---|---|---|---|---|---|---|---|---|---|---|---|---|---|
| | Areal | | Värde | | | | Båtnad | | Areal | | Värde | | | | Båtnad | |
| | | | före | | efter | | | | | | före | | efter | | | |
| | | | torrläggningen | | | | | | | | torrläggningen | | | | | |
| | Har | ar | Kr. | öre | Kr. | öre | Kr. | öre | Har | ar | Kr. | öre | Kr. | öre | Kr. | öre |
| Åker | 3 | 82 | | | | | | | 3 | 82 | | | | | | |
| Annan mark | 5 | 41 | | | | | | | 5 | 41 | | | | | | |
| Påräknad landvinning | | | | | | | | | | | | | | | | |
| Summa | 9 | 23 | 8659 | 70 | 11752 | - | 3092 | 30 | 9 | 23 | 8659 | 70 | 11752 | - | 3092 | 30 |

Malmö i juni 1932.
C. A. Wallé.
Statens lantbruksingenjör.

PETTERSONSKA BOKTR. EFTR. SKARA

# Tabell

| Socken by och hemman | Ägolittera | Hemmanstal | Registernummer | Ägares namn | Ägofigurer | Areal: Åker | | Areal: Annan mark | | Summa areal | | Båtnad | | Andel: Ardelning I. | |
|---|---|---|---|---|---|---|---|---|---|---|---|---|---|---|---|
| | | | | | n:r | Har | ar | Har | ar | Har | ar | Kr. | öre | Kr. | öre |
| 1 | 2 | 3 | 4 | 5 | 6 | 7 | | 8 | | 9 | | 10 | | 11 | |
| Hyby. | | | | | | | | | | | | | | | |
| | | | | Ard. I. | | | | | | | | | | | |
| Holmeja | | 5 | 6' | Fideikommiss; innehavare greve Otto Thott | 1-17 | | 99 | 2 | 19 | 3 | 18 | 456 | 60 | 302 | 34 |
| Eksholm | | 11/12 | 1'-3' | Kungl. Maj:t o. Kronan arr. Carl Wressel | 18-29 | | | 1 | 43 | 1 | 43 | 298 | 50 | 197 | 66 |
| | | | | | Sgr | | 99 | 3 | 62 | 4 | 61 | 755 | 10 | | |
| | | | | Ard. II. | | | | | | | | | | | |
| Eksholm | | 11/12 | 1'-3' | Kungl. Maj:t o. Kronan arr. Carl Wressel | 30-52 | 1 | 14 | | 73 | 1 | 87 | 1144 | 60 | | |
| Holmeja | | 5 | 6' | Fideikommiss; innehavare greve Otto Thott | 53-74 | 1 | 69 | 1 | 06 | 2 | 75 | 1192 | 60 | | |
| | | | | | Sgr | 2 | 83 | 1 | 79 | 4 | 62 | 2337 | 20 | | |
| | | | | Summa | | 3 | 82 | 5 | 41 | 9 | 23 | 3092 | 30 | 500 | - |

b

Bil. II.

| i kostnaden för | | | | | | | | | | | | | | | | | |
|---|---|---|---|---|---|---|---|---|---|---|---|---|---|---|---|---|---|
| Avdelning II. | | | | | | Laga syneförrättning m. m. | | Betänkande m. m. | | Summa kostnad | | Relativ kostnad | Bidragets storlek i proc. av kostn. | Bidrag | | Lån | |
| Kr. | öre | Kr. | öre | Kr. | öre | Kr. | öre | Kr. | öre | Kr. | öre | | | Kr. | öre | Kr. | öre |
| 12 | | 13 | | 14 | | 15 | | 16 | | 17 | | 18 | 19 | 20 | | 21 | |
| | | | | | | 64 | 87 | 15 | 28 | 382 | 49 | 0.84 | 44.40 | 169 | 82 | 212 | 67 |
| | | | | | | 42 | 41 | 9 | 99 | 250 | 06 | " | " | 111 | 03 | 139 | 03 |
| | | | | | | 107 | 28 | 25 | 27 | 632 | 55 | | | | | | |
| 881 | 52 | | | | | 162 | 60 | 38 | 29 | 1082 | 41 | 0.95 | 48.25 | 522 | 26 | 560 | 15 |
| 918 | 48 | | | | | 169 | 44 | 39 | 91 | 1127 | 83 | " | " | 544 | 18 | 583 | 65 |
| | | | | | | 332 | 04 | 78 | 20 | 2210 | 24 | | | | | | |
| 1800 | - | | | | | 439 | 32 | 103 | 47 | 2842 | 79 | | | 1347 | 29 | 1495 | 50 |

Malmö i juni 1932.
C. A. Nallé.
Statens lantbruksingenjör.

Bil. III.

# Kostnadsförslag.

| | |
|---|---|
| Torrläggningskostnad enligt vid syneförrättningen upprättat kostnadsförslag ..... | x) 2070.- ~~2300.-~~ kr. |
| Avgift jämlikt Vattenlagen 11: 95 ..... | |
| Arvode m. m. för syneförrättningen ..... | 439.32 " |
| Kostnader i underställnings- / besvärs- mål ..... | |
| Arvode m. m. för betänkande ..... | 103.47 " |
| Summa Kronor | ~~2842.79~~ kr. 2.612.79 |

Malmö ~~den~~ i juni 1932.

C. H. Wallé

Statens Lantbruksingenjör

Vid arbetsplanens fastställande har kostnaden för företaget beräknats till 2.612. kronor 79 öre.

Stockholm den 13 mars 1934.

På Kungl. Lantbruksstyrelsens vägnar:

Albert Smith.

x) Minskningen vidtagen av Kungl. Lantbruksstyrelsen med hänsyn till nu gällande arbetspriser.

Bil. IV.

Förening.

Undertecknade, delägare i "Eksholms dikningsföretag av år 1932" uti Hyby socken av Malmöhus län, överenskomma:

att utföra företaget i enlighet med av statens lantbruksingeniör C.H. Wallér vid syneförrättning år 1932 upprättade förslaget samt

att till bestridande av våra kostnader för företagets genomförande söka dels anslag utan återbetalningsskyldighet av statens avdikningsanslag, dels lån av statens avdikningslånefond.

Eksholm den 6 april 1932.

Carl Wressel.

Patron Carl Wressels egenhändiga namnteckning bevittna:

C.H. Wallér
Lantbruksingeniör.
Malmö.

Olof Hansson.
Bökesåkra
Kongsmarken.

Skabersjö den 16 april 1932.

Otto Thott.

Greve Otto Thotts egenhändiga namnteckning bevittna:

Namn oläsligt.
Kassör.
Skabersjö.

Ebba Andersson
Bokhållare
Skabersjö.

Bil. V.

Att, såvitt framgår av härstädes fört vederbörligt diarium, besvär icke inom laga tid anförts mot en enligt uppgift den 6 april 1932 avslutad laga syneförrättning angående företag, benämnt "Eksholms dikningsföretag av år 1932" uti Hyby socken, Malmöhus län; det varder härmed till bevis meddelat. Stockholm i Söderbygdens vattendomstols kansli den 2 juli 1932.

Ex officio:

Sven Nordlund

Stämpel.

Stämpel.

| | |
|---|---|
| Lösen redov. gm stpl | 0:75 |
| Stämpel | 1:- |
| Summa kronor | 1:75 |

Lantbruksingeniören C.H. Wallér, p.b.

# ARVODESRÄKNING

för betänkande och utredning angående statsunderstöd till "Ekstrohus dikningsföretag av år 1932"

inom Hyby sock en

av Malmöhus län, avgiven i enlighet med gällande lantbruksingeniörstaxa.

| | Kr. | öre |
|---|---|---|
| Översiktskarta i ~~2 exemplar~~ synerförrättningshandlingarna à | 4 | – |
| Betänkande, sid. 4 " | 12 | – |
| Upprättande av tabeller och kostnadsförslag i sammandrag, dagar 3/4 à | 9 | – |
| Upprättande av ansökningshandlingar m. m. 1/3 dagar " | 4 | – |
| Kopia av plankartan à väv (22.13 – 1.64) | 20 | 49 |
| " " profiler och sektioner / " " bro- och trumritningar } 3 + 0.75 · 18.97 | 17 | 23 |
| Avskrift av synehandlingar och betänkande m. m. sidor } 40 + 5 + 10 " | 30 | 25 |
| Inhäftning av handlingar 2 häften betänkanden o. 1 häfte synerförrättn. handl. | 3 | – |
| Diariebevis, utlägg | 2 | 50 |
| Kommissionärsarvode | 1 | – |
| Summa Kronor: | 103 | 47 |

Den, som med denna räkning sig icke åtnöjer, äger att densamma klandra genom stämning till Bara häradsrätt inom tre månader härefter.

Malmö den 29 augusti 1932

C. H. Wallé

Statens lantbruksingeniör.

Rittens per postförstatt.
Malmö den 29 augusti 1932.
C. H. Wallé

Vidimeras
ex officio:
C. H. Wallé

PETTERSONSKA BOKTR. EFTR. SKARA
30251

M 2*0344

12146

KONGL. LANTBRUKSSTYRELSEN
24 JUN. 1932

Avskrift.

Handlingar

till

"EKSHOLMS DIKNINGSFÖRETAG AV ÅR 1932"

uti Hyby socken av Malmöhus län.

Upprättade vid syneförrättning

år 1932.

Avskrift.

Handlingar

till

"Eksholms dikningsföretag

av år 1932"

uti Hyby socken

av Malmöhus län.

Upprättade vid syneförrättning

år 1932

Översiktskarta.

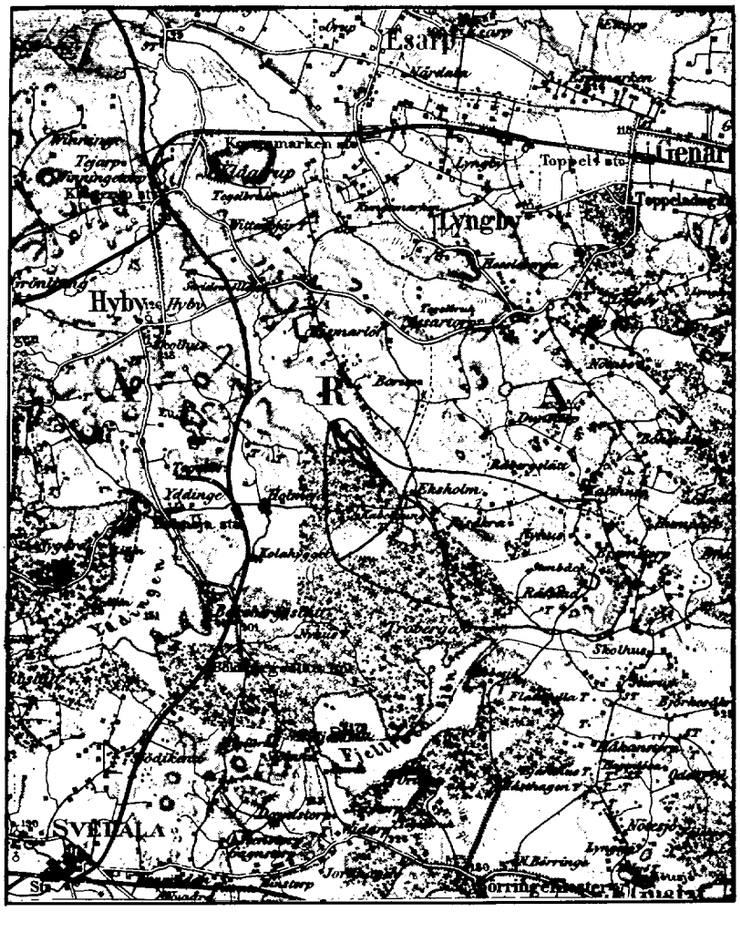


Skala 1:100000.

Protokoll, fört vid sammanträden för synеförrättning angående torrläggning av marker tillhörande Eksholm m.fl. hemman uti Hyby socken av Malmöhus län.

År 1932 den 9 mars inställde sig undertecknad, förrättningsman, jämte skiftesgodemännen Emil Månsson i Hyby Prästgård och Olof Hansson i Bökesåkra hos patron Carl Wressel å Eksholm för att jämlikt Länsstyrelsens för förrättningsmannen utfärdade förordnande /Bil.n:r 1/ handläggs synеförrättning angående torrläggning av marker tillhörande Eksholm m.fl. hemman uti Hyby socken av Malmöhus län. Kungörelse om förrättningens företagande denna dag hade förrättningsmannen den 2 sistlidne februari översänt till pastorsämbetet i Hyby församling, och hade sagda kungörelse enligt å densamma tecknat bevis upplästs i Hyby kyrka /Bil. n:r 2/. Kungörelsen hade därjämte onsdagen den 3 februari 1932 varit införd i Skånska Dagbladet.

Till kände sakägare hade förrättningsmannen den 4 februari 1932 översänt underrättelser om förrättningen /Bil. n:r 3/. Då förrättningen berör Kungl. Maj:t och Kronan tillhörig fastighet, hade förrättningsmannen jämlikt bestämmelserna i V.L. 10:41 till Länsstyrelsen i Malmöhus län översänt ett exemplar av kungörelsen.

Följande hade tillstädeskommit.

Sökanden till förrättningen:

Patron Carl Wressel, arr. 11/12 mtl. Eksholm 1[1], 2[1] och 3[1] gem. ägor.

Av övriga sakägare:

Greve Otto Thott, Skabersjö; innehavande med fideikommissrätt 5 mtl. Holmeja $6^{1}$ genom greve Stig Thott å Roslätt enl. fullmakt /Bil. nr 4/;

Erik Jönsson, Holmeja, arr. del av Holmeja $6^{1}$;

Karl Hallberg, Holmeja, arr. del av Holmeja $6^{1}$;

Lorentz Jönsson, Holmeja, arr. del av Holmeja $6^{1}$;

Friherre Volmer Wrangel von Brehmer, Sofieberg, innehavande med fideikommissrätt 14/100 mtl. Hyby $31^{6}$ genom godsförvaltare E. Sjöström å Klågerup enl. fullmakt /Bil. nr 5/;

Nils Pålsson i Vismarlöv, äg. 3/32 mtl. Yddinge $2^{3}$;

Landsfiskal Hilding Bergenow i Klågerup, förande talan för Kungl. Majst och Kronan tillhöriga 11/12 mtl. Eksholm $1^{1}$, $2^{1}$ och $3^{1}$ enl. fullmakt /Bil. nr 6/;

Otto Andersson, Hyby, arr. 14/100 mtl. Hyby $31^{6}$.

§ 1.

Det för förrättningsmannen utfärdade förordnandet liksom det arrendatorn Carl Wressel givna tillståndet att ansöka om syneförrättningen upplästes och bilades handlingarna /Bil. nr 1/.

§ 2.

Jäv emot förrättningsmännen hade ingen att anmäla. Förrättningsmännen visste sig ej heller stå i jävsförhållande till nu kände sakägare. Gode männen förklarade, att de avlagt föreskriven ed, och att de innehade uppdrag att vara skiftesgodemän.

§ 3.

Lega hinder emot förrättningen hade ingen att anmäla.

§ 4.

Företeddes den vid förundersökningen upprättade plankartan över de vattenskadade markerna liksom även profil- och sektionsritningar över avloppet.

§ 5.

Beslöts att synegången skulle omedelbart företagas.

§ 6.

Efter återkomsten till förrättningsstället förklarade patron Tressel, att han med sin ansökan avsåge att få de utmed gränsen mot Holmeja liggande markerna nöjaktigt torrlagda. För den skull borde det nuvarande avloppet dels uppränsas från gränsen mot Yddinge $2^{3}$ åt sydost till kröken strax nedströms påle 10, dels från sistnämnda punkt uppränsas och fördjupas till kröken uppströms påle 4.

§ 7.

Närvarande sakägare överenskommo att ersättning ej skulle utgå vare sig för jord, som åtgår till avloppets utvidgning, eller för intrång genom jordupplag.

§ 8.

Då intet ytterligare förekom, upplästes och godkändes dagens protokoll, varefter sammanträdet avslutades med tillkännagivande att nytt sammanträde i ärendet komme att hållas å samma ställe onsdagen den 6 instundande april kl. 10 f.m.

Eksholm den 9 mars 1932.

Å tjänstens vägnar:

C.H. Wallér

Statens lantbruksingeniör.

Olof Hansson Emil Månsson

Gode män.

<u>År 1932 den 6 april</u> inställde sig synemännen åter hos patron Carl Wressel å Eksholm för att fortsätta syneförrättningen.

<u>Följande sakägare hade tillstädeskommit:</u>

Patron Carl Wressel, Eksholm;

Greve Otto Thott, Skabersjö genom greve Stig Thott å Roslätt enl. fullmakt /Bil. n:r 4/;

Arrendator Eric Jönsson, Holmeja;

Arrendator Karl Hallberg, Holmeja;

Arrendator Ola Pålsson, Holmeja;

Landsfiskal Hilding Bergenow i Klågerup.

§ 9.

Förrättningsmannen redogjorde för sedan senaste sammanträdet upprättade förslagshandlingar och ritningar. Handlingarna upplästes i huvudsakliga delar och bilades protokollet:

Värderingslängden Bil. Litt. A;

Kostnadsförslaget Bil. Litt. B;

Grävningstabellen Bil. Litt. C.

§ 10.

Avgavs synemännens utlåtande /se Bil. Litt. D med tillhörande bi-

lagor/ med tillkännagivande, att talan mot förrättningen och utlåtandet finge föras vid Söderbygdens Vattendomstol i den ordning, varom förmäles i V.L. 11:85.

§ 11.

Meddelades att till förrättningen hörande kartor och handlingar för framtiden skulle förvaras hos patron Carl Wressel, Eksholm i Hyby socken per Holmeja.

§ 12.

Överlämnades till patron Wressel ett exemplar av arvodesräkningen för förrättningen. Beträffande efter dagarvode beräknad ~~arvode~~ ersättning hänvisases till arvodesräkningen.

§ 13.

Då intet ytterligare förekom, upplästes och godkändes dagens protokoll, varefter förrättningen förklarades avslutad.

Eksholm den 6 april 1932.

Å tjänstens vägnar:

C.H. Wallér

Statens lantbruksingeniör.

Olof Hansson Emil Månsson

Gode män.

Bil. n:r 1.

Till

Konungens Befallningshavande i Malmöhus län.

Undertecknad får härmed vördsamt anhålla om förordnande för

behörig förrättningsman, att i enlighet med gällande dikningslag förrätta syn å floddiket från kronoegendomen Eksholm 1.2.3. m.fl. hemman i Hyby socken, Bara härad.

Samtliga delägare, nummer och hemvist torde först efter av förrättningsman verkställd undersökning och uppmätning av den vattenskadade marken bliva kända.

Eksholm pr Holmeja d. 1/7 30

Carl Wressel

arrendator till Eksholm.

Resolution.

Herr lantbruksingeniören i Malmöhus län förordnas härigenom, att, därest lagahinder ej möter, i behörig ordning företaga den i inneliggande ansökan omförmälda förrättning.

Malmö i landskansliet den 10 december 1930.

T. Kinnman. G.V. Eiserman

Avskrift.

Resolution n:r 401 fol. 87.

Sedan arrendatorn av kronoegendomen 11/12 mantal Eksholm n:r 1, 2 och 3 i Hyby socken, Carl Wressel, anhållit om tillstånd att i och för eventuell torrläggning av cirka 20 tunnland mark begära laga syn å ett större dike mellan nämnda egendom och Skabersjö gods samt domäninten-denten i infordrat yttrande tillstyrkt ansökningen, prövar länsstyrelsen med stöd av nådiga förordningen den 6 juli 1849 om deltagande i vattenavledningsföretag för boställen och annan staten tillhörig jord

skäligt tillåta Wressel att ansöka om läga syneförrättning samt att med övriga egendomsinnehavare i företaget deltaga, med rätt till åtnjutande under sin besittningstid av den vinst för kronoegendomen, som därigenom uppkommer, och skola kostnaderna till gottgörande fördelas på vissa år i enlighet med bestämmelserna i förut åberopade förordning. Malmö i landskontoret den 11 augusti 1930.

G.V. Eiserman

Carl Nielsen

Rätt avskrivet; betygar. Malmö i landskontoret den 10 december 1930

På tjänstens vägnar:

Gunnar Andersson.

Bil. nr 2.

Kungörelse.

Sedan undertecknad av Länsstyrelsen i Malmöhus län förordnats att handlägga syneförrättning angående torrläggning av mark tillhörande Eksholm m.fl. hemman uti Hyby socken av Malmöhus län, kommer sammanträde i ärendet att hållas hos patron Carl Wressel å Eksholm onsdagen den 9 instundande mars kl. 10, då vederbörande sakägare hava att tillstädeskomma personligen eller genom lagligen befullmäktigade ombud.

Av förrättningen torde beröras marker tillhörande följande fastigheter:

| | | |
|---|---|---|
| Eksholm $1^{1}$ - $3^{1}$, | äg. Kungl. Maj:t och Kronan, | arr. Carl Wressel; |
| Holmeja $6^{1}$, | äg. Greve Otto Thott, | arr. Erik Jönsson; |
| | | arr. Karl Hallberg; |
| | | arr. Lorents Jönsson; |
| | | arr. Ola Pålsson; |
| Hyby hägnad, | äg. friherre W. Wrangel, | arr. Otto Andersson; |
| Yddinge $2^{3}$, | äg. Nils Pålsson. | |

Malmö den 1 februari 1932.

Å tjänstens vägnar:

C. H. Wallér

Statens lantbruksingeniör.

Förestående kungörelse uppläst för Hyby församling i Hyby kyrka betygar:

Josef Hartler

p.l.

Bil. n:r 3.

Förteckning

över underrättelser, kungörelser m.m., som avsänts vid syneförrättning angående torrläggning av mark tillhörande Eksholm m.fl. hemman uti Hyby socken av Malmöhus län.

| Adressat. | Adress. | Dato för underrättelsens avsändande. |
|---|---|---|
| 1. | 2. | 3. |
| Greve Otto Thott, | Skabersjö | 4/2 1932. |
| Friherre W. Wrangel | Klågerup | " " |

| 1. | 2. | 3. |
|---|---|---|
| Nils Pålsson | Klågerup | 4/2 1932 |
| Arr. Carl Kressel, | Holmeja | " " |
| Arr. Erik Jönsson, | " | " " |
| Arr. Karl Hallberg, | " | " " |
| Arr. Lorents Jönsson, | " | " " |
| Arr. Ola Pålsson, | " | " " |
| Arr. Otto Andersson, | " | " " |
| Arr. Emil Månsson, Hyby prästgård, /god man/, | Klågerup, | 2/2 " |
| Lantbr. Alfred Andersson, Hässleberga n:r 1, /god man/ | Kongsmarken | " " |
| Länsstyrelsen, /kungörelse/ | Malmö | " " |
| Pastorsämbetet i Hyby förseml., /kungörelse/, | Klågerup, | " " |
| Lantbr. Olof Hansson /god man/, Bökesåkra n:r 4, | Kongsmarken, | 10/2 " |

Malmö den 10 februari 1932.

Å tjänstens vägnar:

C.H. Wallér

Statens lantbruksingeniör.

Bil. n:r 4.

Fullmakt.

för Greve Stig Thott å Roslätt att vid sammanträde onsdagen den 9 innevarande mars kl. 10 å Eksholmens gård angående torrläggning av mark tillhörande Eksholm m.fl. hemman i Hyby socken föra min talan och bevaka min rätt, godkännande jag ombudets laga åtgärder.

Skabersjö den 3 mars 1932.

Otto Thott.

Greve Otto Thotts egenhändiga namnteckning bevittna:

H.A. Bennet E. Andersson.

Bil. n:r 5.

Fullmakt

för godsförvaltare E. Sjöström att vid syneförrättning angående torrläggning av mark tillhörande Eksholm m.fl. hemman uti Hyby socken av Malmöhus län - varför sammanträde är utlyst att hållas den 9 instundande mars - min talan föra och rätt bevaka.

Sofieberg den 8 februari 1932.

W. Wrangel von Brehmer.

Egenhändiga namnteckningen bevittna:

I. Nilsson E. Grön.

Oläsligt Oläsligt

Bil. N:r 6.

Avskrift.

Till landsfiskalen i Klågerups distrikt.

Länsstyrelsen anmodar och förordnar Eder härigenom att vid det i inneliggande handling omförmälda sammanträde, samt de ytterligare sammanträden, som kunna komma att hållas under förrättningens fortgång iakttaga och bevaka Kungl. Maj:ts och kronans rätt och bästa beträffande kronoegendomen 11/12 mantal Eksholm n:r 1 och 3 i Hyby socken.

Rapport i ärendet, som bör innehålla uttalande från Eder sida huruvida förrättningen kan anses gagnelig för kronan, hitförväntas i så god tid, att klandertalan eventuellt kan föras. Malmö i landskontoret den 4

februari 1932.

Hj. Kjäll.

Sam Nielsen

Vidimeras:

H. Molén

Anselm Andersson.

| Areal | | | | | | | | Nuvarande värde | | | Blivande värde | | | Förbättringsvärde | | |
|---|---|---|---|---|---|---|---|---|---|---|---|---|---|---|---|---|
| Åker | | Äng och odlingsmark | | Annan duglig mark | | Impediment och högl. mark | | pr har | pr ägofigur | | pr har | pr ägofigur | | pr har | pr ägofigur | |
| Har | ar | Har | ar | Har | ar | Har | ar | Kr. | Kr. | öre | Kr. | Kr. | öre | Kr. | Kr. | öre |
| 7 | | 8 | | 9 | | 10 | | 11 | 12 | | 13 | 14 | | 15 | 16 | |

Värderingslängd

och

Hävdeförteckning.

| Socken, by och hemman | Registernummer | Littera å kartan | Hemmanstal | Ägofigurens nummer | Delägares namn, hemvist m. m. samt ägobeskrivning |
|---|---|---|---|---|---|
| 1 | 2 | 3 | 4 | 5 | 6 |
| **Hyby.** | | | | | **Avdelning I.** |
| Holmeja | $6^{1}$ | | 5 | | Greve Otto Thott |
| | | | | | Arr. Karl Hallberg |
| | | | | 1 | Åker kärrtorv på sand |
| | | | | 2 | Odlingsmark " " " |
| | | | | 3 | " " " " |
| | | | | 4 | Åker " " " |
| | | | | 5 | " " " " |
| | | | | 6 | " " " " |
| | | | | 7 | Odlingsmark " " " |
| | | | | 8 | " " |
| | | | | 9 | " " |
| | | | | | Summa |
| Holmeja | $6^{1}$ | | 5 | | Greve Otto Thott |
| | | | | | Arr. Lorents Jönsson |
| | | | | 10 | Odlingsmark kärrtorv |
| | | | | 11 | " " |
| | | | | 12 | " " |
| | | | | 13 | " " |
| | | | | | Summa |

PETTERSONSKA BOKTR. EFTR. KARLS.

| Areal | | | | | | | | Nuvarande värde | | | Blivande värde | | | Förbättringsvärde | | |
|---|---|---|---|---|---|---|---|---|---|---|---|---|---|---|---|---|
| Åker | | Äng och odlingsmark | | Annan duglig mark | | Impediment och högl. mark | | pr har | pr. ägofigur | | pr har | pr ägofigur | | pr har | pr ägofigur | |
| Har | ar | Har | ar | Har | ar | Har | ar | Kr. | Kr. | öre | Kr. | Kr. | öre | Kr. | Kr. | öre |
| 7 | | 8 | | 9 | | 10 | | 11 | 12 | | 13 | 14 | | 15 | 16 | |
| | 11 | | | | | | | 1330 | 146 | 30 | 1400 | 154 | - | 70 | 7 | 70 |
| | | | 07 | | | | | 1050 | 73 | 50 | 1100 | 77 | - | 50 | 3 | 50 |
| | | | 06 | | | | | 880 | 52 | 80 | 1100 | 66 | - | 220 | 13 | 20 |
| | 07 | | | | | | | 1120 | 78 | 40 | 1400 | 98 | - | 280 | 19 | 60 |
| | 09 | | | | | | | 980 | 88 | 20 | 1400 | 126 | - | 420 | 37 | 80 |
| | 03 | | | | | | | 980 | 29 | 40 | 1400 | 42 | - | 420 | 12 | 60 |
| | | | 43 | | | | | 770 | 331 | 10 | 1000 ~~1100~~ | 430 | - | 230 | 98 | 90 |
| | | | 53 | | | | | 770 | 408 | 10 | 940 ~~1100~~ | 498 | 20 | 170 | 90 | 10 |
| | | | 05 | | | | | 770 | 38 | 50 | 880 ~~1100~~ | 44 | - | 110 | 5 | 50 |
| | 30 | 1 | 14 | | | | | | 1246 | 30 | | 1535 | 20 | | 288 | 90 |
| | | | 36 | | | | | 960 | 345 | 60 | 1080 ~~1200~~ | 388 | 80 | 120 | 43 | 20 |
| | | | 10 | | | | | 840 | 84 | - | 1020 ~~1200~~ | 102 | - | 180 | 18 | - |
| | | | 38 | | | | | 1080 | 410 | 40 | 1200 | 456 | - | 120 | 45 | 60 |
| | | | 21 | | | | | 1140 | 239 | 40 | 1200 | 252 | - | 60 | 12 | 60 |
| | | 1 | 05 | | | | | | 1079 | 40 | | 1198 | 80 | | 119 | 40 |

| Socken, by. och hemman | Registernummer | Littera å kartan | Hemmanstal | Ägofigurens nummer | Delägares namn, hemvist m. m. samt ägobeskrivning |
|---|---|---|---|---|---|
| 1 | 2 | 3 | 4 | 5 | 6 |
| Holmeja | 6 1 | | 5 | | Greve Otto Thott |
| | | | | | Arr. Ola Pålsson |
| | | | | 14 | Åker kärrtorv |
| | | | | 15 | " " |
| | | | | 16 | " " |
| | | | | 17 | " " |
| | | | | | Summa |
| Eksholm | 1 1 1 ,2 o. 1 3 | | 11/12 | | Kungl. Maj:t & Kronan |
| | | | | | Arr. Carl Wressel |
| | | | | 18 | Odlingsmark kärrtorv |
| | | | | 19 | " " |
| | | | | 20 | " " |
| | | | | 21 | " " |
| | | | | 22 | " " |
| | | | | 23 | " " |
| | | | | 24 | " " |
| | | | | 25 | " " |
| | | | | 26 | " " |
| | | | | 27 | " " |
| | | | | 28 | " " |
| | | | | 29 | " " |
| | | | | | Summa |

PETTERSONSKA BOKTR. EFTR.

| Areal | | | | | | | | Nuvarande värde | | | Blivande värde | | | Förbättringsvärde | | |
|---|---|---|---|---|---|---|---|---|---|---|---|---|---|---|---|---|
| Åker | | Äng och odlingsmark | | Annan duglig mark | | Impediment och högl. mark | | pr har | pr ägofigur | | pr har | pr ägofigur | | pr har | pr ägofigur | |
| Har | ar | Har | ar | Har | ar | Har | ar | Kr. | Kr. | öre | Kr. | Kr. | öre | Kr. | Kr. | öre |
| 7 | | 8 | | 9 | | 10 | | 11 | 12 | | 13 | 14 | | 15 | 16 | |
| | 30 | | | | | | | 1230 | 369 | - | 1300 | 390 | - | 70 | 21 | - |
| | 33 | | | | | | | 1230 | 405 | 90 | 1300 | 429 | - | 70 | 23 | 10 |
| | 01 | | | | | | | 1230 | 12 | 30 | 1300 | 13 | - | 170 | - | 70 |
| | 05 | | | | | | | 1230 | 61 | 50 | 1300 | 65 | - | 70 | 3 | 50 |
| | 69 | | | | | | | | 848 | 70 | | 897 | - | | 48 | 30 |
| | | | 17 | | | | | 1230 | 209 | 10 | 1300 | 221 | - | 70 | 11 | 90 |
| | | | 26 | | | | | 1230 | 319 | 80 | 1300 | 338 | - | 70 | 18 | 20 |
| | | | 13 | | | | | 1230 | 159 | 90 | 1300 | 169 | - | 70 | 9 | 10 |
| | | | 12 | | | | | 1040 | 124 | 80 | 1300 | 156 | - | 260 | 31 | 20 |
| | | | 02 | | | | | 1040 | 20 | 80 | 1300 | 26 | - | 260 | 5 | 20 |
| | | | 03 | | | | | 1230 | 36 | 90 | 1300 | 39 | - | 70 | 2 | 10 |
| | | | 05 | | | | | 1230 | 61 | 50 | 1300 | 65 | - | 70 | 3 | 50 |
| | | | 03 | | | | | 1040 | 31 | 20 | 1300 | 39 | - | 260 | 7 | 80 |
| | | | 02 | | | | | 910 | 18 | 20 | 1300 | 26 | - | 390 | 7 | 80 |
| | | | 41 | | | | | 910 | 373 | 10 | 1300 | 533 | - | 390 | 159 | 90 |
| | | | 15 | | | | | 1040 | 156 | - | 1300 | 195 | - | 260 | 39 | - |
| | | | 04 | | | | | 1230 | 49 | 20 | 1300 | 52 | - | 70 | 2 | 80 |
| | | 1 | 43 | | | | | | 1560 | 50 | | 1859 | - | | 298 | 50 |

| Socken, by och hemman | Registernummer | Littera å kartan | Hemmanstal | Ägofigurens nummer | Delägares namn, hemvist m. m. samt ägobeskrivning |
|---|---|---|---|---|---|
| 1 | 2 | 3 | 4 | 5 | 6 |
| | | | | | **Avdelning II.** |
| Eksholm | 1 1 1 1 ,2 o. 3 | | 11/12 | | **Kungl. Maj:t o. Kronan** |
| | | | | | **Arr. Carl Wressel** |
| | | | | 30 | Odlingsmark kärrtorv |
| | | | | 31 | " " |
| | | | | 32 | Åker " |
| | | | | 33 | Åker torvjord |
| | | | | 34 | Odlingsmark " |
| | | | | 35 | " " |
| | | | | 36 | Åker " |
| | | | | 37 | Odlingsmark " |
| | | | | 38 | " " |
| | | | | 39 | " " |
| | | | | 40 | " " |
| | | | | 41 | " " |
| | | | | 42 | " " |
| | | | | 43 | Åker dymylla på lättl. |
| | | | | 44 | " " " " |
| | | | | 45 | " " " " |
| | | | | 46 | " " " " |
| | | | | | Överföres |

| Areal | | | | | | | | Nuvarande värde | | | Blivande värde | | | Förbättringsvärde | | |
|---|---|---|---|---|---|---|---|---|---|---|---|---|---|---|---|---|
| Åker | | Äng och odlingsmark | | Annan duglig mark | | Impediment och högl. mark | | pr har | pr ägofigur | | pr har | pr ägofigur | | pr har | pr ägofigur | |
| Har | ar | Har | ar | Har | ar | Har | ar | Kr. | Kr. | öre | Kr. | Kr. | öre | Kr. | Kr. | öre |
| 7 | | 8 | | 9 | | 10 | | 11 | 12 | | 13 | 14 | | 15 | 16 | |
| | | | 04 | | | | | 980 | 39 | 20 | 1400 | 56 | - | 420 | 16 | 80 |
| | | | 04 | | | | | 1260 | 50 | 40 | 1400 | 56 | - | 140 | 5 | 60 |
| | 04 | | | | | | | 1440 | 57 | 60 | 1600 | 64 | - | 160 | 6 | 40 |
| | 03 | | | | | | | 1120 | 33 | 60 | 1600 | 48 | - | 480 | 14 | 40 |
| | | | 04 | | | | | 980 | 39 | 20 | 1400 | 56 | - | 420 | 16 | 80 |
| | | | 05 | | | | | 1260 | 63 | - | 1400 | 70 | - | 140 | 7 | - |
| | 02 | | | | | | | 1440 | 28 | 80 | 1600 | 32 | - | 160 | 3 | 20 |
| | | | 09 | | | | | 700 | 63 | - | 1400 | 126 | - | 700 | 63 | - |
| | | | 08 | | | | | 500 | 40 | - | ~~1400~~ 1100 | 88 | - | 600 | 48 | - |
| | | | 21 | | | | | 700 | 147 | - | 1400 | 294 | - | 700 | 147 | - |
| | | | 04 | | | | | 980 | 39 | 20 | 1400 | 56 | - | 420 | 16 | 80 |
| | | | 10 | | | | | 980 | 98 | - | 1400 | 140 | - | 420 | 42 | - |
| | | | 04 | | | | | 1260 | 50 | 40 | 1400 | 56 | - | 140 | 5 | 60 |
| | 02 | | | | | | | 1500 | 30 | - | 1600 | 32 | - | 100 | 2 | - |
| | 10 | | | | | | | 1440 | 144 | - | 1600 | 160 | - | 160 | 16 | - |
| | 02 | | | | | | | 1100 | 22 | - | 1600 | 32 | - | 500 | 10 | - |
| | 03 | | | | | | | 800 | 24 | - | 1600 | 48 | - | 800 | 24 | - |
| | 26 | | 73 | | | | | | 969 | 40 | | 1414 | - | | 444 | 60 |

| Socken, by och hemman | Registernummer | Littera å kartan | Hemmanstal | Ägofigurens nummer | Delägares namn, hemvist m. m. samt ägobeskrivning |
|---|---|---|---|---|---|
| 1 | 2 | 3 | 4 | 5 | 6 |
| | | | | | Överfört |
| | | | | 47a | Åker dymylla på lättlera |
| | | | | 47b | " " " " |
| | | | | 48 | " " " " |
| | | | | 49 | " " " " |
| | | | | 50 | " " " " |
| | | | | 51 | " " " " |
| | | | | 52 | " " " " |
| | | | | | Summa |
| Holmeja | 6 1 | | 5 | | Greve Otto Thott |
| | | | | | Arr. Eric Jönsson |
| | | | | 53 | Åker dymylla på lättlera |
| | | | | 54 | " " " " |
| | | | | 55 | " " " " |
| | | | | 56 | " " " " |
| | | | | 57 | " " " " |
| | | | | 58 | " " " " |
| | | | | 59 | " " " " |
| | | | | 60 | " " " " |
| | | | | 61 | " " " " |
| | | | | 62 | " " " " |
| | | | | | Överföres |

PETTERSONSKA BOKTR. EFTR. STOCKH.

| Areal | | | | | | | | Nuvarande värde | | | Blivande värde | | | Förbättringsvärde | | |
|---|---|---|---|---|---|---|---|---|---|---|---|---|---|---|---|---|
| Åker | | Äng och odlingsmark | | Annan duglig mark | | Impediment och högl. mark | | pr har | pr ägofigur | | pr har | pr ägofigur | | pr har | pr ägofigur | |
| Har | ar | Har | ar | Har | ar | Har | ar | Kr. | Kr. | öre | Kr. | Kr. | öre | Kr. | Kr. | öre |
| 7 | | 8 | | 9 | | 10 | | 11 | 12 | | 13 | 14 | | 15 | 16 | |
| | 26 | | 73 | | | | | | 969 | 40 | | 1414 | - | | 444 | 60 |
| | 10 | | | | | | | 480 | 48 | - | ~~1600~~ 1440 | 144 | - | 960 | 96 | - |
| | 02 | | | | | | | 1040 | 20 | 80 | 1600 | 32 | - | 560 | 11 | 20 |
| | 19 | | | | | | | 240 | 45 | 60 | ~~1600~~ 1300 | 247 | - | 1060 | 201 | 40 |
| | 21 | | | | | | | 480 | 100 | 80 | 1600 | 336 | - | 1120 | 235 | 20 |
| | 17 | | | | | | | 960 | 163 | 20 | 1600 | 272 | - | 640 | 108 | 80 |
| | 05 | | | | | | | 1100 | 55 | - | 1600 | 80 | - | 500 | 25 | - |
| | 14 | | | | | | | 1440 | 201 | 60 | 1600 | 224 | - | 160 | 22 | 40 |
| 1 | 14 | | 73 | | | | | | 1604 | 40 | | 2749 | - | | 1144 | 60 |
| | 49 | | | | | | | 1440 | 705 | 60 | 1600 | 784 | - | 160 | 78 | 40 |
| | 22 | | | | | | | 1100 | 242 | - | 1600 | 352 | - | 500 | 110 | - |
| | 06 | | | | | | | 480 | 28 | 80 | 1600 | 96 | - | 1120 | 67 | 20 |
| | 20 | | | | | | | 800 | 160 | - | 1600 | 320 | - | 800 | 160 | - |
| | 03 | | | | | | | 800 | 24 | - | 1600 | 48 | - | 800 | 24 | - |
| | 08 | | | | | | | 800 | 64 | - | 1600 | 128 | - | 800 | 64 | - |
| | 04 | | | | | | | 1100 | 44 | - | 1600 | 64 | - | 500 | 20 | - |
| | 04 | | | | | | | 1440 | 57 | 60 | 1600 | 64 | - | 160 | 6 | 40 |
| | 03 | | | | | | | 1440 | 43 | 20 | 1600 | 48 | - | 160 | 4 | 80 |
| | 05 | | | | | | | 1100 | 55 | - | 1600 | 80 | - | 500 | 25 | - |
| 1 | 24 | | | | | | | | 1424 | 20 | | 1984 | - | | 559 | 80 |

| Socken, by och hemman | Registernummer | Littera å kartan | Hemmanstal | Ägofigurens nummer | Delägares namn, hemvist m. m. samt ägobeskrivning |
|---|---|---|---|---|---|
| 1 | 2 | 3 | 4 | 5 | 6 |
| | | | | | Överfört |
| | | | | 63 | Åker dymylla på lättl. |
| | | | | 64 | Äng torvjord |
| | | | | 65 | " " |
| | | | | 66 | " " |
| | | | | 67 | " " |
| | | | | 68 | " " |
| | | | | 69 | " " |
| | | | | | Summa |
| Holmeja | 6 1 | | 5 | | Greve Otto Thott |
| | | | | | Arr. Karl Hallberg |
| | | | | 70 | Åker torvjord på sand |
| | | | | 71 | " " " " |
| | | | | 72 | " " " " |
| | | | | 73 | " " " " |
| | | | | 74 | " " " " |
| | | | | | Summa |

PETTERSONSKA BOKTR. EFTR. A. SKARA

| Areal | | | | | | | | Nuvarande värde | | | Blivande värde | | | Förbättringsvärde | | |
|---|---|---|---|---|---|---|---|---|---|---|---|---|---|---|---|---|
| Åker | | Äng och odlingsmark | | Annan duglig mark | | Impediment och högl. mark | | pr har | pr ägofigur | | pr har | pr ägofigur | | pr har | pr ägofigur | |
| Har | ar | Har | ar | Har | ar | Har | ar | Kr. | Kr. | öre | Kr. | Kr. | öre | Kr. | Kr. | öre |
| 7 | | 8 | | 9 | | 10 | | 11 | 12 | | 13 | 14 | | 15 | 16 | |
| 1 | 24 | | | | | | | | 1424 | 20 | | 1984 | - | | 559 | 80 |
| | 04 | | | | | | | 880 | 35 | 20 | 1600 | 64 | - | 720 | 28 | 80 |
| | | | 28 | | | | | 300 | 84 | - | ~~1000~~ 850 | 238 | - | 550 | 154 | - |
| | | | 46 | | | | | 300 | 138 | - | ~~1000~~ 750 | 345 | - | 450 | 207 | - |
| | | | 08 | | | | | 300 | 24 | - | ~~1000~~ 850 | 68 | - | 550 | 44 | - |
| | | | 09 | | | | | 600 | 54 | - | 1000 | 90 | - | 400 | 36 | - |
| | | | 09 | | | | | 700 | 63 | - | 1000 | 90 | - | 300 | 27 | - |
| | | | 06 | | | | | 900 | 54 | - | 1000 | 60 | - | 100 | 6 | - |
| 1 | 28 | 1 | 06 | | | | | | 1876 | 40 | | 2939 | - | | 1062 | 60 |
| | 05 | | | | | | | 1260 | 63 | - | 1400 | 70 | - | 140 | 7 | - |
| | 16 | | | | | | | 1100 | 176 | - | 1400 | 224 | - | 300 | 48 | - |
| | 10 | | | | | | | 1000 | 100 | - | 1400 | 140 | - | 400 | 40 | - |
| | 05 | | | | | | | 1000 | 50 | - | 1400 | 70 | - | 400 | 20 | - |
| | 05 | | | | | | | 1100 | 55 | - | 1400 | 70 | - | 300 | 15 | - |
| | 41 | | | | | | | | 444 | - | | 574 | - | | 130 | - |

| Socken, by och hemman | Registernummer | Littera å kartan | Hemmanstal | Ägofigurens nummer | Delägares namn, hemvist m. m. samt ägobeskrivning |
|---|---|---|---|---|---|
| 1 | 2 | 3 | 4 | 5 | 6 |
| | | | | | **Sammandrag.** |
| **Hyby** | | | | | **Avdelning I.** |
| Holmeja | $6^{1}$ | | 5 | 1-9 | Greve Otto Thott |
| | | | | | Arr. Karl Hallberg |
| " | $6^{1}$ | | 5 | 10-13 | Greve Otto Thott |
| | | | | | Arr. Lorentz Jönsson |
| " | $6^{1}$ | | 5 | 14-17 | Greve Otto Thott |
| | | | | | Arr. Ola Pålsson |
| Eksholm | $1^{1}$, $2^{1}$ o. $3^{1}$ | | 11/12 | 18-29 | Kungl. Majit o. Kronan |
| | | | | | Arr. Carl Wressel |
| | | | | | Summa |
| | | | | | **Avdelning II.** |
| Eksholm | $1^{1}$, $2^{1}$ o. $3^{1}$ | | 11/12 | 30-52 | Kungl. Majit o. Kronan |
| | | | | | Arr. Carl Wressel |
| Holmeja | $6^{1}$ | | 5 | 53-69 | Greve Otto Thott |
| | | | | | Arr. Eric Jönsson |
| " | $6^{1}$ | | 5 | 70-74 | Greve Otto Thott |
| | | | | | Arr. Karl Hallberg |
| | | | | | Summa |

PETTERSONSKA BOKTR. EFTR. SKARA

| Areal | | | | | | | | Nuvarande värde | | | Blivande värde | | | Förbättringsvärde | | |
|---|---|---|---|---|---|---|---|---|---|---|---|---|---|---|---|---|
| Åker | | Äng och odlingsmark | | Annan duglig mark | | Impediment och högl. mark | | pr har | pr ägofigur | | pr har | pr ägofigur | | pr har | pr ägofigur | |
| Har | ar | Har | ar | Har | ar | Har | ar | Kr. | Kr. | öre | Kr. | Kr. | öre | Kr. | Kr. | öre |
| 7 | | 8 | | 9 | | 10 | | 11 | 12 | | 13 | 14 | | 15 | 16 | |
| | 30 | 1 | 14 | | | | | | 1246 | 30 | | 1535 | 20 | | 288 | 90 |
| | | 1 | 05 | | | | | | 1079 | 40 | | 1198 | 80 | | 119 | 40 |
| | 69 | | | | | | | | 848 | 70 | | 897 | - | | 48 | 30 |
| | | 1 | 43 | | | | | | 1560 | 50 | | 1859 | - | | 298 | 50 |
| | 99 | 3 | 62 | | | | | | 4734 | 90 | | 5490 | - | | 755 | 10 |
| 1 | 14 | | 73 | | | | | | 1604 | 40 | | 2749 | - | | 1144 | 60 |
| 1 | 28 | 1 | 06 | | | | | | 1876 | 40 | | 2939 | - | | 1062 | 60 |
| | 41 | | | | | | | | 444 | - | | 574 | - | | 130 | - |
| 2 | 83 | 1 | 79 | | | | | | 3924 | 80 | | 6262 | - | | 2337 | 20 |

Eksholm den 6 april 1932.

Å tjänstens vägnar:

| Socken, by och hemman | Registernummer | Littera å kartan | Hemmanstal | Ägofigurens nummer | Delägares namn, hemvist m. m. samt ägobeskrivning |
|---|---|---|---|---|---|
| 1 | 2 | 3 | 4 | 5 | 6 |
| | | | | | C.H. Wallér |
| | | | | | Statens lantbruksingeniör. |
| | Olof Hansson | | | | Emil Månsson |
| | | | | | Gode män. |

HETTERSONSKA BOKTR. EFTR. A. SKARA

## Kostnadsförslag.

| Läge | Längd m. | Arbete, jordmån m. m. | Antal | à pris | Kostnad Kr. | Kostnad öre | Kostnad Kr. | Kostnad öre | Summa Kr. | Summa öre |
|---|---|---|---|---|---|---|---|---|---|---|
| 1 | 2 | 3 | 4 | 5 | 6 | | 7 | | 8 | |
| | | **Avdelning I.** | | | | | | | | |
| | | **Kanalsträckan A-B.** | | | | | | | | |
| 16+50-14 | 250 | Ränsning; 250 m. á 0.40 kr | | | 100 | - | | | | |
| 14-12 | 200 | Torvjord | 230 | 0.70 | 161 | - | | | | |
| 12-10 | 200 | Mylla och dymylla på sand-bl. lera, ngt sten och buskar | 100 | 1.50 | 150 | - | 411 | - | | |
| Tills. | 650 | meter Tills. | 330 | $m^3$. | | | | | | |
| | | Risflätning i höger slänt mellan pålarna 13+15-13 och 12+30-12; 45 m. á 0.80 | | | | | 36 | - | | |
| | | För oförutsedda fall, arbetets tillsyn m.m. tillägges c:a 10 % med | | | | | 53 | - | 500 | - |
| | | **Avdelning II.** | | | | | | | | |
| | | **Kanalsträckan B-C.** | | | | | | | | |
| 10-9 | 100 | Mylla och dymylla på sand-bl. lera, ngt sten, träd och buskar | 60 | 1.75 | 105 | - | | | | |
| 9-7 | 200 | Mylla och torvjord på sand-bl. lera, ngt sten och buskar | 280 | 1.25 | 350 | - | | | | |
| 7 - 6 | 100 | Mylla och dymylla på sand- | | | | | | | | |
| | 400 | Överföres | 340 | | 455 | - | | | 500 | - |

| Läge | Längd m. | Arbete, jordmån m. m. | Antal | à pris | Kostnad Kr. | Kostnad öre | Kostnad Kr. | Kostnad öre | Summa Kr. | Summa öre |
|---|---|---|---|---|---|---|---|---|---|---|
| 1 | 2 | 3 | 4 | 5 | 6 | | 7 | | 8 | |
| | 400 | Överfört | 340 | | 455 | - | | | 500 | - |
| | | bl. lera , ngt sten och | | | | | | | | |
| | | buskar | 350 | 1.50 | 525 | - | | | | |
| 6 - 5 | 100 | Mylla och dymylla på sand- | | | | | | | | |
| | | bl. lera, ngt sten och | | | | | | | | |
| | | buskar | 210 | 1.25 | 262 | 50 | | | | |
| 5-3+80 | 120 | Mylla och dymylla på sand- | | | | | | | | |
| | | bl. lera, delvis sten- | | | | | | | | |
| | | bundet, träd och buskar | 200 | 2.- | 400 | - | 1642 | 50 | | |
| Tills. | 620 | meter Tills. | 1100 | $m^3$. | | | | | | |
| | | För oförutsedda fall, ar- | | | | | | | | |
| | | betets tillsyn m.m. till- | | | | | | | | |
| | | lägges c:a 10 % med | | | | | 157 | 50 | 1800 | - |
| | | | Summa kostnad | | | | | | 2300 | - |

Eksholm den 6 april 1932

Å tjänstens vägnar:

C.H. Wallér

Statens lantbruksingeniör.

# Grävningstabell.

| Läge | Längd | Djup | Botten-bredd | Dag-bredd | Sido-lutning | Botten-höjd och lutning | Anmärkningar |
|---|---|---|---|---|---|---|---|
| | Meter | | | | | | |
| 1 | 2 | 3 | 4 | 5 | 6 | 7 | 8 |
| | | | **Avdelning I.** | | | | |
| | | | **Kanalsträcken A-B.** | | | | |
| 16+50 | - | 1.65 | 0.5 | 4.65 | 1:1.25 | 32.40 | |
| 16 | 50 | 1.75 | " | 4.90 | " | | **Fixpkt:** Kors och järndubb i jordfast |
| 15+50 | 50 | 1.65 | " | 4.65 | " | | sten, 85 m. nordost om påle 15+75 |
| 15 | 50 | 1.50 | " | 4.25 | " | | samt belägen på höjden + 36.64. |
| 14+50 | 50 | 1.40 | " | 4.- | " | 4.67 : 1000 | |
| 14 | 50 | 1.60 | " | 4.50 | " | | |
| 13+50 | 50 | 1.65 | " | 4.65 | " | | |
| 13 | 50 | 1.50 | " | 4.25 | " | 34.- | |
| 12+50 | 50 | 1.35 | " | 3.90 | " | | |
| 12 | 50 | 1.80 | " | 5.- | " | | |
| 11+65 | 35 | 2.15 | " | 5.90 | " | | |
| 11+50 | 15 | 1.75 | " | 4.90 | " | 8.18 : 1000 | |
| 11 | 50 | 1.35 | " | 3.90 | " | | |
| 10+50 | 50 | 1.55 | " | 4.40 | " | | |
| 10: | 50 | 1.30 | " | 3.75 | " | 36.44 | |
| **Summa** | 650 | meter. | | | | | |
| | | | **Avdelning II.** | | | | |
| | | | **Kanalsträcken B-C.** | | | | |
| 10 | - | 1.30 | 0.5 | 3.75 | 1:1.25 | 36.44 | |
| | | | | | | 8.16 : 1000 | |
| 9+50 | 50 | 1.95 | " | 5.40 | " | 36.85 | |
| Övf. | 50 | | | | | | |

| Läge | Längd | Djup | Botten-bredd | Dag-bredd | Sido-lutning | Botten-höjd och lutning | Anmärkningar |
|---|---|---|---|---|---|---|---|
| | Meter | | | | | | |
| 1 | 2 | 3 | 4 | 5 | 6 | 7 | 8 |
| Övf. | 50 | | | | | | |
| 9+40 | 10 | 2.30 | 0.5 | 6.25 | 1:1.25 | | |
| 9+24 | 16 | 2.10 | " | 5.75 | " | | |
| 9 | 24 | 1.75 | " | 4.90 | " | | |
| 8+50 | 50 | 1.45 | " | 4.15 | " | 3:1000 | |
| 8 | 50 | 1.35 | " | 3.90 | " | | |
| 7+50 | 50 | 1.45 | " | 4.15 | " | | |
| 7 | 50 | 1.50 | " | 4.25 | " | | |
| 6+50 | 50 | 2.10 | " | 5.75 | " | | |
| 6 | 50 | 1.55 | " | 4.40 | " | 37.90 | |
| 5+50 | 50 | 1.40 | " | 4.- | " | | |
| 5 | 50 | 1.65 | " | 4.65 | " | 10.5:1000 | Fixpkt: Kors och järndubb i jordfast |
| 4+50 | 50 | 1.85 | " | 5.15 | " | | sten, 35 m. öster om påle 0, c:a 6 m. |
| 4 | 50 | 1.70 | " | 4.75 | " | 40.- | norr om diket samt belägen på höjden |
| 3+80 | 20 | 1.25 | " | 3.60 | " | | + 47.49. |
| Summa | 620 meter | | | | | | |

**Sammandrag.**

**Avdelning I.**

650 Kanalsträckan A-B.

**Avdelning II.**

620 Kanalsträckan B-C.

Summa 1270 meter

Eksholm den 6 april 1932.

PETTERSONSKA BOKTR. EFTR. SKARA
30247

| Läge | Längd | Djup | Botten-bredd | Dag-bredd | Sido-lutning | Botten-höjd och lutning | Anmärkningar |
|---|---|---|---|---|---|---|---|
| | Meter | | | | | | |
| 1 | 2 | 3 | 4 | 5 | 6 | 7 | 8 |
| | | | | | | | Å tjänstens vägnar: |
| | | | | | | | C.H. Wallér |
| | | | | | | | Statens lantbruksingenjör. |

| Läge | Längd | Djup | Botten-bredd | Dag-bredd | Sido-lutning | Botten-höjd och lutning | Anmärkningar |
|---|---|---|---|---|---|---|---|
| | Meter | | | | | | |
| 1 | 2 | 3 | 4 | 5 | 6 | 7 | 8 |

PETTERSONSKA BOKTR. EFTR.
SKANÖ
30247

Bil.Litt. D.

## Utlåtande

avgivet vid syneförrättning angående torrläggning av mark tillhörande Eksholm m.fl. hemman uti Hyby socken av Malmöhus län.

### Mom. 1.

### Förordnande m.m.

Jämlikt länsstyrelsens resolution den 10 december 1930 förordnades undertecknad, förrättningsman, att handlägga syneförrättning angående torrläggning av mark tillhörande Eksholm m.fl. hemman uti Hyby socken av Malmöhus län. Under förrättningens gång har utrönts, att densamma förutom ägor tillhörande förenämnda fastighet jämväl berör marker tillhörande Holmeja hemman uti Hyby socken.

Emot förrättningens handläggande eller det planerade dikningsföretagets utförande har laga hinder ej anmälts, ej heller kunnat av synemännen utrönas. Sökanden, vilken av Kungl. Maj:t och Kronan arrenderar den jord, om vars torrläggning nu är fråga, har genom länsstyrelsens i Malmöhus län resolution den 11 augusti 1930 erhållit tillstånd att i vederbörlig ordning ansöka om syneförrättning.

Synemännen anse företaget vara att hänföra till "dikning", vadan förrättningen handlagts i enlighet med de för "dikning" i vattenlagen givna bestämmelser.

### Mom. 2.

### Företagets omfattning, planläggning m.m.

Torrläggningsområdet, som tillhör Segeåns nederbördsområde n:r

90, är beläget omedelbart väster och nordväst om Eksholms gård. Det omfattar en del marker belägna å båda sidor om det vattendrag, som framrinner i gränsen mellan Eksholms och Holmejas ägor. Å hithörande översiktskarta har torrläggningsområdet utmärkts med gul färg, varjämte vattensamlingsområdets gränser utmärkts med blåa linjer.

De vattenskadade markerna hava i vederbörlig ordning genom nymätning kartlagts, varjämte markens nivåförhållanden genom avvägning närmare undersökts. Såsom vattenskadad har därvid ansetts åker och odlingsbar jord, belägen 1.5 m. eller därunder över medelvattenståndet under vegetationstiden i nuvarande avlopp, samt äng och betesmark, belägen 1.20 m. eller därunder över samma vattenstånd. Vid bestämmande av såväl begränsningskurvans läge som de olika ägofigurernas medelhöjd har hänsyn tagits till det avfall, som erfordras för vattnets avledande till avloppet, därvid fallförlusten beräknats till 0.5:1000. Det nuvarande avloppet har närmare undersökts, och har över detsamma upprättats särskilda profil- och sektionsritningar.

För att de av sökanden arrenderade markerna skola kunna torrläggas till ändamålsenligt djup, erfordras att det nuvarande avloppet fördjupas och utvidgas mellan de vid förundersökningen nedslagna samt å plan- och profilritningarna med röda siffror angivna pålarna 16+50 och 3+80. Med beaktande av de yrkanden, som under förrättningen framställts, föreskriva synemännen därför att dikessträckan A-B-C skall upptagas till de ökade dimensioner, som närmare framgå såväl av förslagsritningarna som av grävningstabellen /Bil.Litt.C/.

Vid bestämmande av avloppets dimensioner hava synemännen tagit hänsyn såväl till nederbördsområdets omfattning och avrinningen från detsamma som ock till avloppets fallförhållanden och alvens beskaffenhet. Nederbördsområdet har för avloppet i dess helhet beräknats till 850 har, varav 680 har avbördas ovanför påle 9+24. Då avrinningen vid flod uppskattats till 1 liter per sekund och hektar, skall avloppet sålunda vid flöden och utan att skada uppstår å intilliggande marker kunna avbörda:

| | | |
|---|---|---|
| sträckan | 16+50-9+24 | 0.85 $m^3$/sek. |
| " | 9+24-3+80 | 0.68 " |

Avloppets släntlutningar hava med hänsyn till alvens beskaffenhet och flödesmängdens storlek bestämts till 1:1.25.

Sedan det med ledning av verkställda beräkningar utrönts /Ganguillet och Kutters formel/ att vattendjupet vid flöden ej å någon sträcka kommer att överstiga 0.70 m., därest avloppet utföres med de släntlutningar, som här ovan angivits, samt med en bottenbredd om 0.50 m., föreskriva synemännen att avloppet i sin helhet skall utföras med 0.50 meters bottenbredd.

Å profilritningen har med en blå streckad linje angivits blivande h.v.y. sådan densamma beräknats. Däremot har å samma ritning ej angivits blivande m.v.y., men torde denna ej i något fall komma att överstiga ett vattendjup om 0.20 m., enär medelvattenföringen i avloppet uppgår till högst 60 liter per sek.

Brobyggnader skola ej ingå i företaget. Önska delägarne broar över avloppet må de själva och på egen bekostnad bygga broar, men få

dessa under inga villkor byggas så att de inkräkta på den fria kanalsektionen eller äventyra avloppets framtida bestånd. Byggas broar med vertikala landfästen skall avståndet mellan dessa vara minst 1.50 m.

Mom. 3.

Uppskattning av båtnaden.

För utrönande av värdet å den båtnad, som genom torrläggningsföretaget vinnes, hava synemännen jämlikt bestämmelserna i vattenlagen 10:60 samt med beaktande av de grunder, som angivas i 7:22 av samma lag, uppskattat markens värde dels efter företagets genomförande, dels i nuvarande försumpat skick. Vid uppskattning av markens blivande värde har hänsyn tagits dels till jordens godhet beträffande matjord och alv, dels till jordens blivande torrläggningsförhållanden, dels ock till i orten gängse priser å fullt torrlagd jord av motsvarande beskaffenhet. Markens nuvarande värde åter har ej direkt uppskattats utan beräknats som en produkt av dess värde i fullt torrlagt skick och dess nuvarande försumpningsgrad. Resultatet av värderingen framgår av bifogade värderingslängd /Bil.Litt.A/, vilken jämväl utgör hävdeförteckning för de i företaget ingående markerna.

Mom. 4.

Kostnadernas fördelning.

Torrläggningssamfälligheten har på grund av väsentliga olikheter i nivåförhållandena uppdelats i tvenne avdelningar, vilka i kostnadshänseende äro helt oberoende av varandra. De områden, som hänförts till de olika avdelningarna, liksom även de arbeten, som för de olika avdelning-

arnas torrläggning måste utföras, framgå dels av värderingslängden /Bil.Litt.A/, dels av kostnadsförslaget /Bil.Litt.B/. Inom avdelningarna skola kostnaderna fördelas enligt huvudregeln i V.L. 7:23 eller så att varje delägare deltager i kostnaderna för avdelningens torrläggning i mån av värdet å den båtnad hans mark därigenom beredes.

Särskild kostnadsfördelningslängd har upprättats, bifogad detta utlåtande som Bil. Litt. Db. I kolumn 15 av denna längd angives varje delägares andel i de beräknade kostnaderna för de olika avdelningarnas torrläggning, och i kolumn 16 slutligen de procenttal, efter vilka samtliga, verkliga kostnader för avdelningarnas torrläggning skola fördelas.

Kostnaderna för denna syneförrättning liksom övriga för avdelningarna gemensamma kostnader skola fördelas avdelningarna emellan i förhållande till båtnadsvärdet eller så, att avdelning I gäldar 24.42 % och avdelning II 75.58 % av kostnaderna. Inom avdelningarna skola dessa kostnader sedan fördelas delägarne emellan i enlighet med procenttalen i kostnadsfördelningslängdens kolumn 16.

Mom. 5.

Ersättningar.

Då samtliga sakägare, genom vars mark avloppet framgår, vid sammanträdet den 9 sistlidne mars förklarat sig ej påfordra jordersättning, stadga synemännen, att ersättning ej skall utgå vare sig för jord, som åtgår till avloppets utvidgning, eller för intrång genom jordupplag.

Skulle genom företagets utförande skada eller intrång, som ej

av synemännen förutsetts, vållas någon, äger denne att inom 5 år, räknat från den i detta utlåtande angivna tiden för företagets fullbordande, till vederbörande vattendomstol anmäla sina ersättningsanspråk.

Mom. 6.

Framtida underhållet.

Kostnaderna för företagets och de olika avdelningarnas framtida underhåll skola fördelas efter samma grunder som kostnaderna för företagets första utförande eller i enlighet med de procenttal, som finnas angivna i kolumn 16 av kostnadsfördelningslängden. Upprensning av avloppet skall verkställas så snart sådan rensning finnes av behovet påkallad.

Uppdämning i avloppet eller vidtagande av annan åtgärd, som fördyrar eller försvårar avloppets framtida underhåll, får varken göras eller tålas. Gör någon sig skyldig härtill, och botar han ej efter tillsägelse omedelbart skadan, äger den, som lider skada av åtgärden, att vid vederbörande häradsrätt föra talan mot den försumlige.

Mom. 7.

Företagets utförande m.m.

Vill sökanden fullfölja företaget, äger han rätt att utföra detsamma i enlighet med vid denna syneförrättning upprättat förslag samt med beaktande av de bestämmelser, som närmare framgå av detta utlåtande, därvid han jämväl äger att påfordra betalningsskyldighet av övriga i företaget ingående delägare. Arbetet må påbörjas så snart detta utlåtande tagit åt sig lagakraft, och skall detsamma vara fullbordat inom ut-

gången av år 1937. Angående förlängd arbetstid hänvisas till bestämelsen i vattenlagen 7:58.

Vid arbetets utförande är i övrigt att iakttaga:

att avloppet skall följa å marken utstakad och å plankartan angiven sträckning;

att, där avloppet följer rågång, denna och avloppets mittlinje så vitt möjligt skola sammanfalla;

att de uppschaktade massorna ej förläggas närmare de nya dikeskanterna än 0.6 m., ej till större höjd än 1 m. och ej med brantare slänt än 1:1, samt att de fördelas till lika beskaffenhet och mängd å båda sidor om avloppet, därest ej viss jordägare medgiver att större del av massorna uppläggas å hans mark;

att dikesvallarna genomgrävas vid alla tillstötande diken och svackor, dock minst på var femtionde meter;

att stenar, som förekomma bland schaktmassorna, såvitt möjligt sammanföras i särskilda rösen och ej spridas bland den lösa dikesjorden;

att, där krökar förekomma, avloppet utvidgas åt krökens inre sida, så att avloppet i möjligaste mån rätas;

att sluntorna mellan pålarna 13+15-13 och 12+30-12, där källsåg gå i dagen, förstärkas medelst risflätning;

att stängsel och växande träd, som förekomma i den för avloppet fastställda sträckningen, borttagas av vederbörande ägare i så god tid, att dikningsarbetet icke hindras, vid äventyr att träd och stängsel i annat fall borttagas av entreprenören, därvid en

del virke möjligen förfares;

att under arbetets gång dämning må vara tillåten, dock ej så att växande gröda därvid skadas;

att å profilritningen i förhållande till jämförelseplanet angivet höjdläge å bottenlinjen samt fastställda slänter skola gälla framför å förslagsritningarna samt grävningstabellen angivna djupsiffror och dagbredder;

att till ledning vid arbetets utförande och avloppets framtida underhåll fixpunkter blivit anbragta, vilkas lägen i plan och profil framgå av förslagsritningarna;

att fixpunkt ej må vid lagа ansvar rubbas. Önskar jordägare borttaga fixpunkt, må han därom göra anmälan till vederbörande lantbruksingeniör, vilken då låter avväga annan lämplig fixpunkt. Kostnaderna för lantbruksingeniörens i sådant hänseende företagna förrättning gäldas av dikningsföretaget.

Mom. 8.

Avsyning.

När företaget blivit utfört, skall detsamma avsynas av vederbörande lantbruksingeniör eller den han i sitt ställe förordnar. Arbetet skall anses fullbordat, då avsyningsförrättaren överlämnat bevis om godkännande eller, därest företaget blivit understött med statsmedel, när vederbörande myndighet godkänt detsamma.

Kommer företaget att understödjas med statsmedel, skola de bestämmelser, som eventuellt kunna bliva föreskrivna vid statsunderstödets beviljande, vara för samtliga delägare bindande.

Mom. 9.

Företagets namn m.m.

Företaget skall benämnas "Eksholms dikningsföretag av år 1932".

Kostnaderna för denna syneförrättning skola fördelas efter de grunder, som finnas angivna i mom. 4 av detta utlåtande, men, om så erfordras, omedelbart av sökanden förskjutas. Avgift, varom förmäles i vattenlagen 11:95, skall ej utgå.

Mom. 10.

Besvärshänvisning.

Talan mot förrättningen och detta utlåtande må föras vid Söderbygdens Vattendomstol, Stockholm, dit besvären med beaktande av bestämmelserna i vattenlagen 11:85 skola ingivas inom sextio dagar, räknat från denna dag.

Eksholm den 6 april 1932.

Å tjänstens vägnar:

C.H. Wallér.

Statens lantbruksingeniör.

Olof Hansson Emil Månsson

Gode män.

## Gradtabell.

| Pålarnas | Torrläggningsgrader. | | | | | | | | | | |
|---|---|---|---|---|---|---|---|---|---|---|---|
| N:o | 0.0 | 0.1 | 0.2 | 0.3 | 0.4 | 0.5 | 0.6 | 0.7 | 0.8 | 0.9 | 1.0 |
| | | | | | Kanalsträcken A-B. | | | | | | |
| | | | | | Åker. | | | | | | |
| 15 | 3.40 | 3.55 | 3.70 | 3.85 | 4.- | 4.15 | 4.30 | 4.45 | 4.60 | 4.75 | 4.90 |
| 14+50 | 3.68 | 3.83 | 3.98 | 4.13 | 4.28 | 4.43 | 4.58 | 4.73 | 4.88 | 5.03 | 5.18 |
| 14 | 3.96 | 4.11 | 4.26 | 4.41 | 4.56 | 4.71 | 4.86 | 5.01 | 5.16 | 5.31 | 5.46 |
| 13+50 | 4.24 | 4.39 | 4.54 | 4.69 | 4.84 | 4.99 | 5.14 | 5.29 | 5.44 | 5.59 | 5.74 |
| 13 | 4.52 | 4.67 | 4.82 | 4.97 | 5.12 | 5.27 | 5.42 | 5.57 | 5.72 | 5.87 | 6.02 |
| 12+50 | 4.80 | 4.95 | 5.10 | 5.25 | 5.40 | 5.55 | 5.70 | 5.85 | 6.- | 6.15 | 6.30 |
| 12 | 5.26 | 5.41 | 5.56 | 5.71 | 5.86 | 6.01 | 6.16 | 6.31 | 6.46 | 6.61 | 6.76 |
| 11+50 | 5.73 | 5.88 | 6.03 | 6.18 | 6.33 | 6.48 | 6.63 | 6.78 | 6.93 | 7.08 | 7.23 |
| 11 | 6.20 | 6.35 | 6.50 | 6.65 | 6.80 | 6.95 | 7.10 | 7.25 | 7.40 | 7.55 | 7.70 |
| 10+50 | 6.57 | 6.72 | 6.87 | 7.02 | 7.17 | 7.32 | 7.47 | 7.62 | 7.77 | 7.92 | 8.07 |
| 10 | 6.95 | 7.10 | 7.25 | 7.40 | 7.55 | 7.70 | 7.85 | 8.- | 8.15 | 8.30 | 8.45 |
| | | | | | Kanalsträcken B-C. | | | | | | |
| | | | | | Åker. | | | | | | |
| 10 | 6.95 | 7.10 | 7.25 | 7.40 | 7.55 | 7.70 | 7.85 | 8.- | 8.15 | 8.30 | 8.45 |
| 9+50 | 7.32 | 7.47 | 7.62 | 7.77 | 7.92 | 8.07 | 8.22 | 8.37 | 8.52 | 8.67 | 8.82 |
| 9 | 7.70 | 7.85 | 8.- | 8.15 | 8.30 | 8.45 | 8.60 | 8.75 | 8.90 | 9.05 | 9.20 |
| 8+50 | 7.86 | 8.01 | 8.16 | 8.31 | 8.46 | 8.61 | 8.76 | 8.91 | 9.06 | 9.21 | 9.36 |
| 8 | 8.03 | 8.18 | 8.33 | 8.48 | 8.63 | 8.78 | 8.93 | 9.08 | 9.23 | 9.38 | 9.53 |

| N:o | 0.0 | 0.1 | 0.2 | 0.3 | 0.4 | 0.5 | 0.6 | 0.7 | 0.8 | 0.9 | 1.0 |
|---|---|---|---|---|---|---|---|---|---|---|---|
| 7+50 | 8.20 | 8.35 | 8.50 | 8.65 | 8.80 | 8.95 | 9.10 | 9.25 | 9.40 | 9.55 | 9.70 |
| 7 | 8.47 | 8.62 | 8.77 | 8.92 | 9.07 | 9.22 | 9.37 | 9.52 | 9.67 | 9.82 | 9.97 |
| 6+50 | 8.75 | 8.90 | 9.05 | 9.20 | 9.35 | 9.50 | 9.65 | 9.80 | 9.95 | 10.10 | 10.25 |
| 6 | 9.02 | 9.17 | 9.32 | 9.47 | 9.62 | 9.77 | 9.92 | 10.07 | 10.22 | 10.37 | 10.52 |
| 5+50 | 9.30 | 9.45 | 9.60 | 9.75 | 9.90 | 10.05 | 10.20 | 10.35 | 10.50 | 10.65 | 10.80 |
| 5 | 9.70 | 9.85 | 10.- | 10.15 | 10.30 | 10.45 | 10.60 | 10.75 | 10.90 | 11.05 | 11.20 |
| 4+50 | 10.10 | 10.25 | 10.40 | 10.55 | 10.70 | 10.85 | 11.- | 11.15 | 11.30 | 11.45 | 11.60 |
| 4 | 10.80 | 10.95 | 11.10 | 11.25 | 11.40 | 11.55 | 11.70 | 11.85 | 12.- | 12.15 | 12.30 |
| | | | | | Äng. | | | | | | |
| 9 | 7.70 | 7.82 | 7.94 | 8.06 | 8.18 | 8.30 | 8.42 | 8.54 | 8.66 | 8.78 | 8.90 |
| 8+50 | 7.86 | 7.98 | 8.10 | 8.22 | 8.34 | 8.46 | 8.58 | 8.70 | 8.82 | 8.94 | 9.06 |
| 8 | 8.03 | 8.15 | 8.27 | 8.39 | 8.51 | 8.63 | 8.75 | 8.87 | 8.99 | 9.11 | 9.23 |

Eksholm den 6 april 1932.

Å tjänstens vägnar:

C.H. Wallér

Statens lantbruksingeniör.

| Förbättrings-värde | Beräknad andel i kostnaden för företagets avdelningar | | | | | Delaktighet i kostnaderna för | | | | |
|---|---|---|---|---|---|---|---|---|---|---|
| | | | | | | Arbetets utförande m. m. | | Syneförrättningen | | |
| Kronor | | | | | | Beräknad kostnad kronor | Procent av verkl. kostnad | Kr. | öre | |
| 9 | 10 | 11 | 12 | 13 | 14 | 15 | 16 | 17 | | 18 |

Kostnadsfördelningslängd.

| Hemmanstal | Registernummer | Littera å kartan | Socken<br>Hemman och jordägare | Sökande och med dem likställda | Ägofigur | Markens uppskattade värde<br>Nuvarande värde<br>Kronor | Blivande värde<br>Kronor |
|---|---|---|---|---|---|---|---|
| 1 | 2 | 3 | 4 | 5 | 6 | 7 | 8 |
| | | | **Avdelning I.** | | | | |
| 5 | 6 1 | | Holmeja ; äg. Greve Otto Thott | | | | |
| | | | ; arr. Karl Hallberg | | 1-9 | 1246.30 | 1535.20 |
| | | | ; arr. Lorentz Jönsson | | 10-13 | 1079.40 | 1198.80 |
| | | | ; Ola Pålsson | | 14-17 | 848.70 | 897.- |
| 11/12 | 1 1 - 3 1 | | Eksholm ; äg. Kungl.Maj:t&Kronan | | | | |
| | | | ; arr. Carl Wressel | sök. | 18-29 | 1560.50 | 1859.- |
| | | | Summa | | | 4734.90 | 5490.- |
| | | | **Avdelning II.** | | | | |
| 11/12 | 1 1 - 3 1 | | Eksholm ; äg. Kungl.Maj:t & Kron. | | | | |
| | | | ; arr. Carl Wressel | sök. | 30-52 | 1604.40 | 2749.- |
| 5 | 6 1 | | Holmeja ; äg. Greve Otto Thott | | | | |
| | | | ; arr. Eric Jönsson | | 53-69 | 1876.40 | 2939.- |
| | | | ; arr. Karl Hallberg | | 70-74 | 444.- | 574.- |
| | | | Summa | | | 3924.80 | 6262.- |

| Förbättrings-värde | Beräknad andel i kostnaden för företagets avdelningar | | | | | Delaktighet i kostnaderna för | | | | |
|---|---|---|---|---|---|---|---|---|---|---|
| | Rel. Kostn. | Rel. Kostn. | | | | Arbetets utförande m. m. | | Syneförrättningen | | |
| Kronor | 0.662163 | 0.770152 | | | | Beräknad kostnad kronor | Procent av verkl. kostnad | Kr. | öre | |
| 9 | 10 | 11 | 12 | 13 | 14 | 15 | 16 | 17 | | 18 |
| 288.90 | 191.30 | | | | | 191.30 | 38.26 | 41.05 | | |
| 119.40 | 79.06 | | | | | 79.06 | 15.81 | 16.96 | | |
| 48.30 | 31.98 | | | | | 31.98 | 6.40 | 6.86 | | |
| 298.50 | 197.66 | | | | | 197.66 | 39.53 | 42.41 | | |
| 755.10 | 500.- | | | | | 500.- | 100.- | 107.28 | | |
| 1144.60 | | 881.52 | | | | 881.52 | 48.97 | 162.60 | | |
| 1062.60 | | 818.36 | | | | 818.36 | 45.47 | 150.98 | | |
| 130.- | | 100.12 | | | | 100.12 | 5.56 | 18.46 | | |
| 2337.20 | | 1800.- | | | | 1800.- | 100.- | 332.04 | | |

Eksholm den 6 april 1932.

Å tjänstens vägnar:

C.H. Wallér

Statens lantbruksingeniör.

Olof Hansson Emil Månsson

Gode män.

Vidimeras ex officio:

C.H. Wallér

| Hemmanstal | Registernummer | Littera å kartan | Socken<br>Hemman och jordägare | Sökande och med dem likställda | Ägofigur | Markens uppskattade värde | |
|---|---|---|---|---|---|---|---|
| | | | | | | Nuvarande värde | Blivande värde |
| | | | | | | Kronor | Kronor |
| 1 | 2 | 3 | 4 | 5 | 6 | 7 | 8 |

380

M 2*0344
12146
22 JUN. 1934

# KONTRAKT.

(Arbetslöshetsföretag).

Sedan Kungl. Maj:t den 2 mars 1934 för "Eksholms dikningsföretag av år 1932" i Hyby socken av MALMÖHUS LÄN

under föreskrift, att understödstagare skall vara skyldig underkasta sig den granskning från Riksdagens revisorers sida rörande statsunderstödets användning, som Kungl. Maj:t kan komma att föreskriva, beviljat *dels* ett ***lån*** av ettusentrehundraåttio (1.380) kronor att utgå från ***statens avdikningslånefond*** *och dels* ett ***statsbidrag*** utan återbetalningsskyldighet av ettusentvåhundratrettio (1.230) kronor att utgå från ***anslaget för 1933/1934 till torrläggningsföretag, ägnade att motverka arbetslösheten,*** ävensom fastställt en av statens lantbruksingenjör C. H. Wallér vid syneförrättning år 1932 upprättad arbetsplan med därtill hörande kostnadsförslag, hava undertecknade, ~~som av vederbörande~~ (cusamma) intressenter ~~utsetts till styrelse~~ ~~förtroendeman~~ ~~för~~ i företaget, med Kungl. Lantbruksstyrelsen, å Kungl. Maj:ts och Kronans vägnar, avslutat följande kontrakt, varigenom vi ~~jag~~ för egen del samt å vederbörande intressenters i företaget vägnar åtaga och förbinda oss ~~mig~~:

1:o) att utföra företaget i noggrann överensstämmelse med den av Kungl. Maj:t fastställda arbetsplanen med de eventuella ändringar däri, varom vederbörande myndighet må efter framställning besluta,

att, vid äventyr att bidragsrätten må kunna av Kungl. Maj:t förklaras förverkad, utan uppskov igångsätta företaget,

att fullborda arbetet till den 1 september 1935,

7. 1933. 800.

STATENS REPRODUKTIONSANSTALT
95433

att vid företagets utförande iakttaga de föreskrifter, som av Kungl. Maj:t eller Lantbruksstyrelsen må hava meddelats,

att bestrida vad utöver beviljade statsmedel kan erfordras för företagets fullbordande,

att gälda vederbörande förrättningsman tillkommande gottgörelse enligt taxa även i fråga om av Lantbruksstyrelsen beordrad avsyning av företaget,

att, när sådant av Lantbruksstyrelsen påfordras, förete behörigen verifierade räkenskaper för företaget ävensom att, därest det skulle visa sig, att torrläggningskostnad, varför statsmedel beviljats, beräknats till högre belopp än den verkliga kostnaden, vidkännas motsvarande minskning av lånet och statsbidraget,

att eljest på anfordran lämna de uppgifter rörande företagets utförande, som i särskild ordning må föreskrivas,

att underhålla det utförda arbetet intill dess sådan underhållsskyldighet kan varda andra i laga ordning ålagd eller vederbörande från underhållsskyldigheten befriats, samt

att vid arbetets utförande ävensom i fråga om underhållsskyldighetens fullgörande underkasta oss ~~mig~~ Lantbruksstyrelsens inseende och kontroll;

2:o) att för tjänsteman, som av Lantbruksstyrelsen eller Väg- och Vattenbyggnadsstyrelsen förordnas att verkställa besiktning eller avsyning av arbetet eller inspektion av underhållsarbetet, tillhandahålla den för företaget fastställda arbetsplanen med därtill hörande handlingar och ritningar;

3:o) att i händelse avvikelse utan därtill i vederbörlig ordning erhållet tillstånd skett från den fastställda arbetsplanen, eller arbetet icke blivit fullbordat inom därför bestämd tid och Lantbruksstyrelsen ej heller meddelat anstånd med dess utförande, eller Kungl. Statskontoret skulle finna den säkerhet, som blivit ställd för till Statskontoret avgiven skuldförbindelse angående lånets återbetalning, icke vidare nöjaktig, och ny säkerhet, som av Statskontoret godkännes, icke varder inom bestämd tid avlämnad, eller den bestämda annuiteten icke varder i behörig tid erlagd, låta det ankomma på Kungl. Maj:t att inställa all vidare utbetalning av statsmedel samt att återfordra vad därav uppburits, beträffande lånet dock endast därest icke beslut om detsammas återbetalning och fördelning blivit meddelat, att inom viss angiven tid på en gång eller efter hand inbetalas till Statskontoret, ävensom att å sålunda lyftade och återburna medel erlägga fem procent årlig ränta från lyftningsdagen till dess återbetalning sker;

4:o) att ifråga om tid för lyftande av statsmedlen i mån av arbetets fortgång låta gälla vad Lantbruksstyrelsen därutinnan bestämmer; och skall, därest icke Kungl. Maj:t med avseende å särskilda förhållanden prövar skäligt annorlunda förordna, någon del av statsmedlen innestå i Statskontoret, intill dess arbetet blivit vederbörligen avsynat och av Lantbruksstyrelsen godkänt;

5:o) att vid avslutandet av detta kontrakt för förvaring i Lantbruksstyrelsens arkiv till Styrelsen överlämna bestyrkt avskrift och kopia av de till den fastställda arbetsplanen hörande handlingar och ritningar, ävensom att, innan sista delen av statsmedlen lyftes, till Lantbruksstyrelsen överlämna fullständig beskrivning jämte ritning över sådan avvikelse från den fastställda planen, vartill vederbörligt tillstånd meddelats;

6:o) att bestrida eller gottgöra alla kostnader av vad beskaffenhet de vara må, som i följd av erhållna statsmedel föranledas för Statskontoret;

7:o) att för fullgörande av detta kontrakt ävensom, därest mot kontraktet brytes, för återbäring av lyftade statsmedel jämte därå upplupen ränta, ställa sådan säkerhet, som av Lantbruksstyrelsen godkännes;

8:o) att till Statskontoret avgiva med behörig borgen eller annan säkerhet försedd skuldförbindelse angående lånets återbetalning; samt

9:o) att fullgöra de övriga åtaganden, som enligt gällande författningar i ämnet åligga mottagare av ifrågavarande statsmedel.

Härav äro två lika lydande exemplar upprättade, av vilka vardera kontrahenten tagit ett.

Eksholm den 25/5 1934

Stig Thott — Carl Wressel
Greve — Arrendator
Skobersjö — Eksholm fru Halmeja

Att greve Stig Thott och patron Carl Wressel

i bägges vår närvaro egenhändigt undertecknat förestående kontrakt, intyga:

Lennard Larsson — Matilda Larsson
Adress Klågerup — Adress Klågerup

***Med stöd av Kungl. brevet den*** 2 mars 1934 ***antager Kungl. Lantbruksstyrelsen, å Kungl. Maj:ts och Kronans vägnar, detta kontrakt.***

***Stockholm den*** 12 juli ***19***34.

På Kungl. Lantbruksstyrelsens vägnar
Hjalmar Försman.

Vederbörandes uppmärksamhet fästes å bestämmelserna i 13 kap. 17 § vattenlagen, vari stadgas att, därest det framtida underhållet försummas, Konungens Befallningshavande eller annan myndighet Konungen bestämmer äger själv bota bristen på den försumliges bekostnad.

2/8 34

DIARIE N:r 21412
K. LANTBRUKSSTYRELSEN
30 AUG. 1932

Förteckning över fastigheter inom "Eksholms dikningsföretag av år 1932" uti Hyby socken, Malmöhus län, till vilken torrläggning sökes lån från statens avdikningslånefond.

| | | | | |
|---|---|---|---|---|
| 5 | mtl. | Holmeja | $6^{1}$ | , Fideikommiss; inneh. Greve Otto Thott ✓ |
| 11/12 | " | Eksholm | $1^{1}-3^{1}$ | , äg. Kungl. Maj:t och Kronan ✓ |

Malmö den 24 juni 1932.

E. A. Mann

Statens lantbruksingeniör

1934 den 27 juli.

Uppgift jämlikt stadgandet i 1 ⅔, 1 stycket, av lag om Kronans förmånsrätt för avdikningslån den 14 juni 1929 (nr 164).

Företagets namn: "Ekeholms dikningsföretag av år 1932" i Hyby socken av Malmöhus län.

Lån 1.300 kronor från statens avdikningslånefond enligt Kungl. Maj:ts beslut den 2 mars 1934.

Lånet har beviljats för nedanstående, i utredningen angående detsamma upptagna fastigheter.

| Socken, by och homman | Mantal | Reg.n:r | Ägares namn |
|---|---|---|---|
| Hyby socken. | | | |
| Holmeja | 5 | $6^{1}$ | Fideikommiss, innsh. Greve Otto Thott |
| Ekeholm | 11/12 | $1^{1}$ - $3^{1}$ | Kungl. Maj:t och Kronan arr. Carl Wressel |

Stockholm den 27 juli 1934.

På Kungl. Lantbruksstyrelsens vägnar

A. Smith

Avskrift.

Bil. IV.

DIARIE Nr 12146

Förening.

22 JUN. 1934

Undertecknade, delägare i "Eksholms dikningsföretag av år 1932" uti Hyby socken av Malmöhus län, överenskomma:

att utföra företaget i enlighet med av statens lantbruksingeniör C.H. Wallér vid syneförrättning år 1932 upprättade förslaget, samt

att till bestridande av våra kostnader för företagets genomförande söka dels anslag utan återbetalningsskyldighet av statens avdikningsanslag, dels lån av statens avdikningslånefond.

Eksholm den 6 april 1932.

Carl Wressel

Patron Carl Wressels egenhändiga namnteckning bevittna:

| | |
|---|---|
| C.H. Wallér | Olof Hansson |
| Lantbruksingeniör, | Bökesåkra, |
| Malmö. | Kongsmarken. |

Skabersjö den 16 april 1932.

Otto Thott.

Greve Otto Thotts egenhändiga namnteckning bevittna:

| | |
|---|---|
| Oläsligt. | Ebba Andersson |
| Kassör. | Bokhållare |
| Skabersjö. | Skabersjö. |

Vidimeras
ex officio:
C.H. Wallér

637/34

Godk. 6/4 1935

6545

K. LANTBRUKSSTYRELSEN
29 MRS 1935

RAPPORT

över verkställd avsyning av torrläggningsföretag enligt rekvisition av vederbörande sakägare.

Företagets namn: "Eksholms dikningsföretag av år 1932" uti Hyby socken av Malmöhus län.

Planen fastställd den 2 mars 1934.

Ändring däri medgiven av Kungl. Lantbruksstyrelsen den

| | |
|---|---|
| Lån från statens avdikningslånefond | 1.380,- kr. |
| Statsbidrag från reservationsanslaget | 1.230,- kr. |

Kontrakt om arbetets utförande antaget den 12 juli 1934.

Fastställd arbetstid till den 1 september 1935.

Förlängd arbetstid till den

Arbetsstyrelsens ordförande: Patron Carl Wressel,
Eksholm per Holmeja.

Avsyningen verkställdes av undertecknad den 22 mars 1935. Företaget befanns därvid utfört i enlighet med fastställd plan, vadan detsamma föreslås till godkännande. De verkliga kostnaderna för företagets utförande motsvara vid statsunderstödets beviljande beräknade belopp.

Malmö den 23 mars 1935.

C. F. B. Nauri

Statens lantbruksingeniör.

637/34

DIARIE Nr 14147
K. LANTBRUKSSTYRELSEN
20 JUL. 1934

B E V I S
~~RAPPORT~~

besiktning
*över verkställd ~~avsyning~~ av torrläggningsföretag enligt ~~Kungl. Lantbruksstyrelsens förordnande den~~* rekvisition av vederbörande intressenter

*Företagets namn:* "Eksholms dikningsföretag av år 1932" i Hyby socken, Malmöhus län,

*Planen fastställd den* 2 mars 1934

*Ändring däri medgiven av Kungl. Lantbruksstyrelsen den*

Lån från statens avdikningslånefond 1380.- kr.

*Statsbidrag från statens ~~avdikningsanslag~~* et för 1933/1934 till torrläggningsföretag, ägande att motverka arbetslösheten 1230.- kr.

*Kontrakt om arbetets utförande antaget den* 12 juli 1934

*Fastställd arbetstid till den* 1 september 1935

*Förlängd arbetstid till den*

~~*Arbetsstyrelsens ordförande*~~
*Förtroendeman* } Patron Carl Wressel,
~~*Ensam intressent*~~ } Eksholm per Holmeja

Besiktningen ~~*Avsyningen*~~ *verkställdes av undertecknad den* 18 juli *19* 34. Torrläggningsarbetet befanns därvid utfört till 25 %. Föreslås att till företaget utbetales

| | |
|---|---|
| 25 % av beräknade torrläggningskostnader | 575.- kr. |
| Kostnaderna för syneförrättningen | 439.32 " |
| Kostnaderna för betänkandet | 103.47 " |
| Summa | 1117.79 kr. |

Malmö den 19 juli 1934.

Statens lantbruksingeniör.