KOPIA

Blad 1.
Plan.

Förslag
till
"Dikningsföretaget Farhult n:r 3 av år 1932"
uti Långaröds socken av Malmöhus län.

Upprättat vid syneförrättning år 1932 av

Elov. Henric Hansén,
Statens Lantbruksingenjör.

Genom Kungl. Maj:ts nådiga brev den 23 november 1934 fastställd till efterrättelse vid arbetets utförande.
Stockholm den 7 december 1934.
På Kungl. Lantbruksstyrelsens vägnar:
Albert Smith.

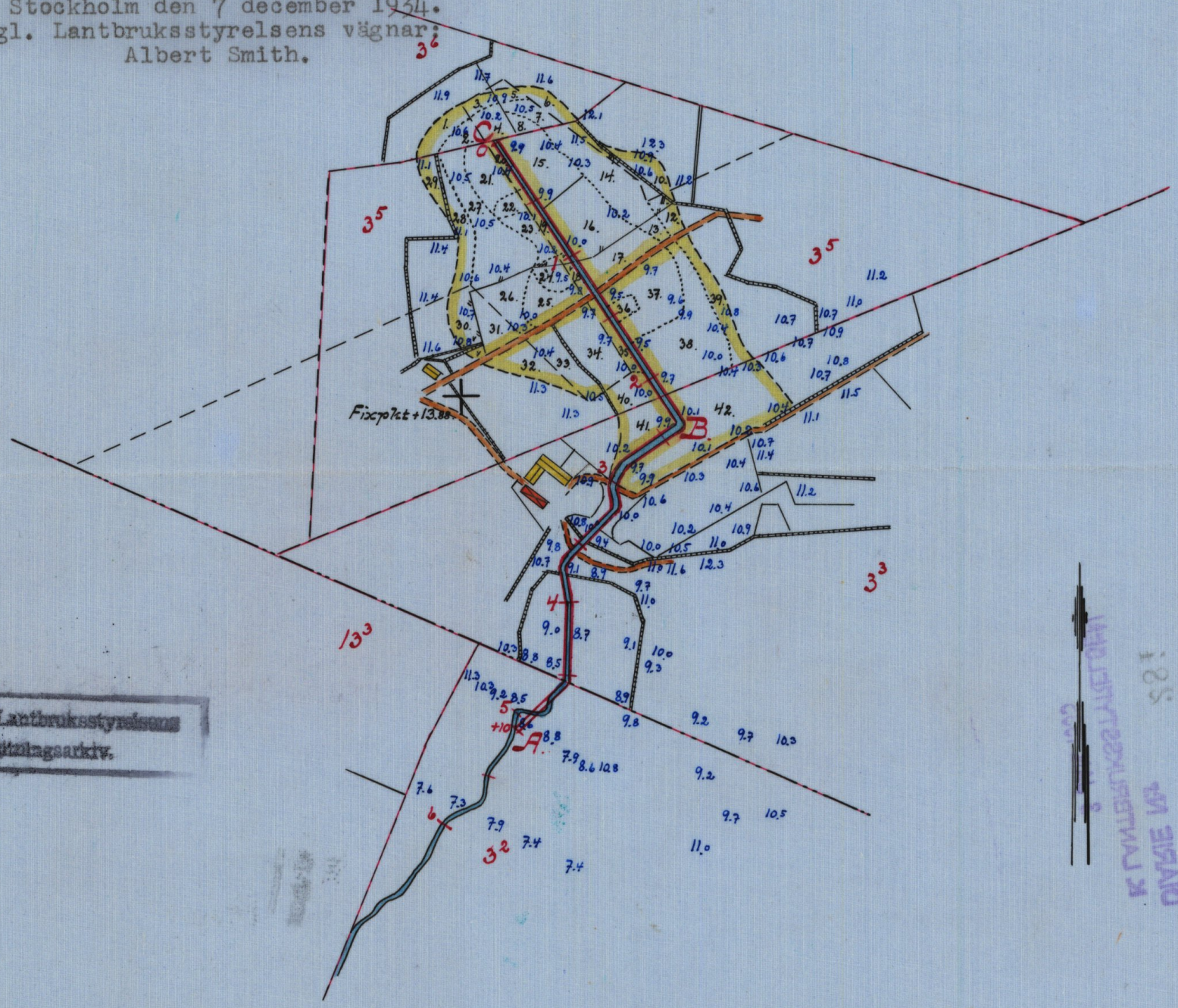

Kungl. Lantbruksstyrelsens Ritningsarkiv.

Skala 1:4000

100 50 0 100 200 300 m.

RITN.Nr 001
Vidimeras
ex officio:
E. H. Hansén

M 2*0345 1

Nr 348 Malmöhus 2 ritn

KOPIA

Blad 2.

Profil-och sektionsritningar.

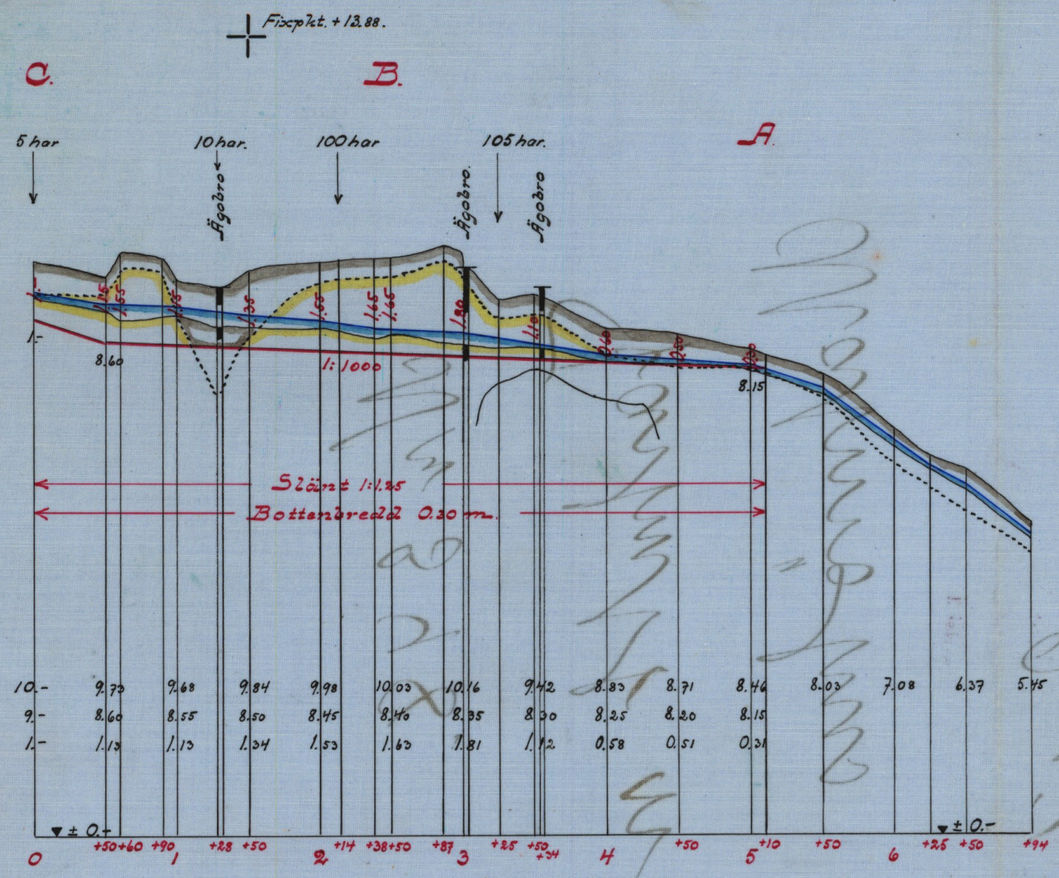

Förslag
till
"Dikningsföretaget Farhult n:r 3 av år 1932"
uti Långaröds socken av Malmöhus län.

Upprättat vid syneförrättning år 1932 av

Claes-Henrik Wallén.
Statens lantbruksingeniör.

Genom Kungl. Maj:ts nådiga brev den 23 november 1934 fastställd till efterrättelse vid arbetets utförande.
Stockholm den 7 december 1934.
På Kungl. Lantbruksstyrelsens vägnar:
Albert Smith.

Kungl. Lantbruksstyrelsens Ritningsarkiv.

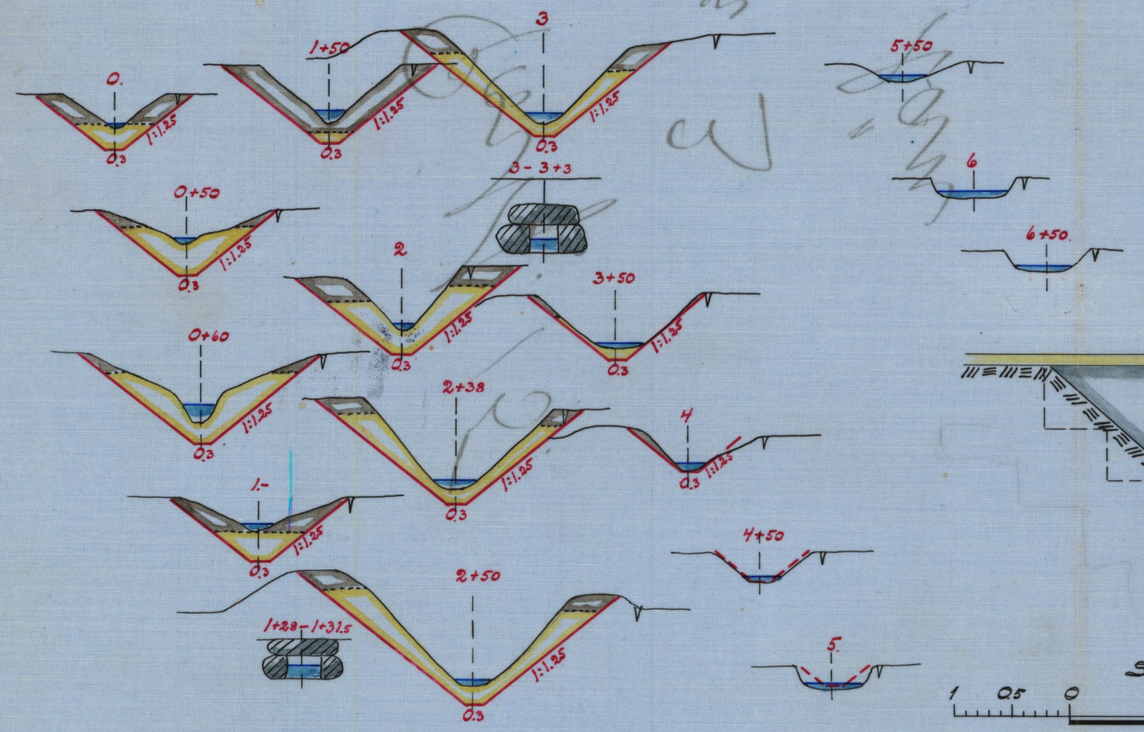

Förslag till trumma vid påle 3.
Skala 1:50.

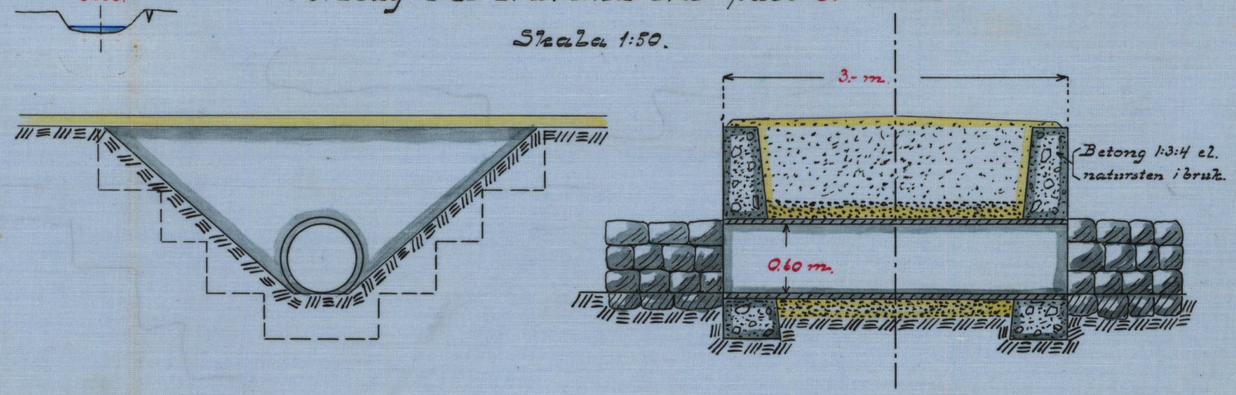

Skala 1:50.
1 0.5 0 1 2 3 m.

Längdskala 1:4000
100 50 0 100 200 300 m.

Höjd-och sektionsskala 1:100
1 0.5 0 1 2 3 4 5 6 7 m.

Vidimeras ex officio: RITN. Nr 002
C. H. Wallén.
M 2*0345 2
Nr 348 Malmöhus 2 ritn

M 2*0345

281
DIARIE N:r
K. LANTBRUKSSTYRELSEN
3 JAN. 1935

Avskrift.

Handlingar

till

"Dikningsföretaget Farhult n:r 3

av år 1932"

uti Långaröds socken av Malmöhus län.

Upprättat vid syneförrättning

år 1932.

Avskrift.

Handlingar

till

"Dikningsföretaget Farhult n:r 3

av år 1932"

uti Långaröds socken av Malmöhus län.

Upprättat vid syneförrättning år 1932.

Översiktskarta.

Skala 1:100000.

Protokoll, fört vid sammanträden för syneförrättning angående torrläggning av marker tillhörande Farhult n:r 3 uti Långaröds socken av Malmöhus län.

År 1932 den 20 september inställde sig undertecknad, förrättningsman, jämte skiftesgodemännen Ola Svensson i Viggarum och Anders Brorsson i Buus hos lantbrukaren Josef Olsson i Farhult för att jämlikt Länsstyrelsens för förrättningsmannen utfärdade förordnande /Bil. n:r 1/ handläggs syneförrättning angående torrläggning av marker tillhörande Farhult n:r 3 uti Långaröds socken av Malmöhus län. Av förrättningen berörda sakägare hade i den för stämning stadgade ordning underrättats om förrättningens företagande denna dag /Bil. n:r 2/.

Följande hade tillstädeskommit.

Sökanden till förrättningen:

Josef Olsson, Farhult n:r 3, äg. tillsammans med sin hustru Maria Olsson 1/32 mtl. Farhult 3^{5}.

Av övriga sakägare:

Nils Persson, Farhult n:r 3, äg. 1/16 mtl. Farhult 3^{3};

Ola Svensson, Vallarum n:r 3, äg. 5/16 mtl. Vallarum 3^{2} och 3^{3};

Per Jönsson, Vallarum n:r 13, äg. 1/48 mtl. Vallarum 13^{3};

Anders Olsson, Farhult n:r 3, äg. 2/160 mtl. av Farhult 3^{6};

Jöns Olsson, Farhult n:r 3, äg. 2/160 mtl. av Farhult 3^{6};

§ 1.

Det för undertecknad, förrättningsman, utfärdade förordnandet, upplästes och bilades handlingarna /Bil. nr 1/.

§ 2.

Jäv emot förrättningsmännen hade ingen att anmäla. Förrättningsmännen visste sig ej heller stå i jävsförhållande till nu kände sakägare.

Gode männen förklarade, att de avlagt föreskriven ed, och att de innehade uppdrag att vara skiftesgodemän.

§ 3.

Laga hinder emot förrättningen hade ingen att anmäla.

§ 4.

Josef Olsson förklarade, att han med sin ansökan om syneförrättningen avsåge att få sina marker nöjaktigt torrlagda. För den skull borde det nuvarande avloppet fördjupas från den vid avvägningen nedslagna pålen O söder ut över Nils Perssons och Ola Svenssons marker till dess erforderligt fall erhölles.

§ 5.

Nils Persson yrkade, att avloppet genom hans åker utfördes som täckt avlopp mellan pålarna 2+12 och 3 och på Josef Olssons bekostnad, samt att de nuvarande tvenne broarna ombyggdes på diknings-företagets bekostnad. Måste broarna i samband med ombyggnaden upprivas, fordrade Persson att ombyggnaden utfördes inom 8 dagar, enär Persson ständigt vore i behov av att kunna komma fram över broarna.

§ 6.

Nils Persson förklarade, att hans marker nu vore nöjaktigt torrlagda, varför han yrkade att inga som helst kostnader för företagets genomförande måtte påföras honom.

§ 7.

Josef Olsson förklarade, att, därest avloppet komme att utföras som öppet dike, han ej fordrade ersättning vare sig för jord, som åtgår till avloppets utvidgning eller för intrång genom jordupplag. Ola Svensson hade samma anförande.

§ 8.

Nils Persson yrkade ersättning för den jord, som åtgår till avloppets utvidgning. Däremot fordrade han ej ersättning för intrång genom jordupplag.

§ 9.

Meddelades, att synegången omedelbart komme att företagas.

§ 10.

Då intet ytterligare förekom, upplästes och godkändes dagens protokoll, varefter sammanträdet avslutades med tillkännagivande att nytt sammanträde i ärendet komme att hållas på samma ställe fredagen den 30 innevarande september kl. 10 f.m.

Farhult den 20 september 1932.

Å tjänstens vägnar:

O.H. Vallér

Statens lantbruksingeniör.

Ola Svensson — god man.

Anders Brorsson — god man.

<u>År 1932 den 30 september</u> inställde sig synemännen åter hos Josef Olsson i Farhult för att fortsätta syneförrättningen.

<u>Följande sakägare hade tillstädeskommit:</u>

Josef Olsson, Farhult n:r 3,

Anders Olsson, Farhult n:r 3,

Nils Persson, Farhult n:r 3,

Jöns Olsson, Farhult n:r 3.

§ 11.

Förrättningsmannen redogjorde för det nu upprättade förslaget till avlopps upptagande. Förslagshandlingarna upplästes i huvudsakliga delar och biledes protokollet:

Värderingslängden såsom Bil. Litt. A,

Kostnadsförslaget såsom Bil. Litt. B,

Grävningstabellen såsom Bil. Litt. C.

§ 12.

Avgavs synemännens utlåtande - Bil. Litt. D med tillhörande underbilagor - med tillkännagivande att den med utlåtandet missnöjde ägde att detsamma klandra genom besvär till Söderbygdens Vattendomstol.

§ 13.

Redogjorde förrättningsmannen för bestämmelserna i V.L. 11:85.

§ 14.

Meddelades, att till förrättningen hörande handlingar och ritningar för framtiden skulle förvaras hos lantbrukaren Josef Olsson, Farhult n:r 3 per Vallarum och där hållas för delägarna tillgängliga.

§ 15.

Sedan delägarne förklarat sig beredda att omedelbart välja styrelse, utsågs till ensam styrelseledamot lantbrukaren Josef Olsson, Farhult n:r 3 per Vallarum.

§ 16.

Delägarne uttalade sig för önskvärdheten att till företagets utförande erhålla bidrag av statsmedel och uppdrogo de åt Josef Olsson att vidtaga härför erforderliga åtgärder. Josef Olsson förklarade att han jämväl önskade erhålla lån från statens avdikningslånefond.

§ 17.

Överlämnades till Josef Olsson ett exemplar av arvodesräkningen för förrättningen. Angående efter dagarvode beräknad ersättning hänvisades till arvodesräkningen.

§ 18.

Då intet ytterligare förekom, upplästes och godkändes dagens protokoll, varefter förrättningen förklarades avslutad.

Farhult den 30 september 1932.

Å tjänstens vägnar:

C.H. Wallér

Statens lantbruksingeniör

Ola Svensson Anders Broreson

Gode män.

Bil. n:r 1.

Till Kungl. Maj:ts Befallningshavanden i Malmöhus län.

Undertecknad får härmed vördsamt anhålla om förordnande för vederbörlig lantbruksingeniör, att enligt gällande lag förrätta syn för torrläggning av mark till n:r 3 Farhult m.fl. hemman, uti Långaröds socken Färs härad.

Farhult den 24 augusti 1931.

Josef Olsson

Hemmansägare n:r 3 Farhult, Adr. Vallarum.

Resolution.

Herr lantbruksingeniören i Malmöhus län förordnas härigenom att, därest lega hinder ej möter, i behörig ordning företaga den i inneliggande ansökan omförmälda förrättning.

Malmö i landskansliet den 25 augusti 1931.

På länsstyrelsens vägnar:

T. Kinnman T. Thege.

Bil. n:r 2.

Kallelse.

Sedan undertecknad av Länsstyrelsen i Malmöhus län förordnats att handläggga syneförrättning angående torrläggning av marker tillhörande Farhult n:r 3 m.fl. hemman uti Långaröds socken av Malmöhus län, kommer sammanträde i ärendet att hållas hos lantbrukaren Josef Olsson i Farhult tisdagen den 20 innevarande september kl. 10 f.m. Av förrättningen torde beröras marker tillhörande i efterstående kallelselista upptagna personer, vilka häri-

genom kalles att personligen eller genom lagligen befullmäktigade ombud tillstädeskomma vid sammanträdet.

Malmö den 5 september 1932.

Å tjänstens vägnar:

C.H. Wallér

Statens lantbruksingeniör.

Kallelselista.

Delägares namn.	Förestående kallelse är mig delgiven, vilket härmed erkännes.
Långaröds socken.	
Josef Olsson, Farhult n:r 3	Josef Olsson
Anders Olsson, " " 3	Anders Olsson
Jöns Olsson, " " 3	Jöns Olsson
Johanna Olsson, " " 3	Johanna Olsson
Nils Persson, " " 3	Nils Persson
Frännlnge socken.	
Per Jönsson, Vallarum n:r 13	Per Jönsson
Ola Svensson, " " 3	Ola Svensson.

Att förestående personer delgivits denna kallelse intyga:

Långaröd den 8 sept. 1932.

Axel Rosenberg

Stämningsman.

Bil. Litt. A.

Areal								Nuvarande värde			Blivande värde			Förbättringsvärde		
Åker		Äng och odlingsmark		Annan duglig mark		Impediment och högl. mark		pr har	pr ägofigur		pr har	pr ägofigur		pr har	pr ägofigur	
Har	ar	Har	ar	Har	ar	Har	ar	Kr.	Kr.	öre	Kr.	Kr.	öre	Kr.	Kr.	öre
7		8		9		10		11	12		13	14		15	16	

Värderingslängd

och

Hävdeförteckning.

Socken, by och hemman	Registernummer	Littera å kartan	Hemmanstal	Ägofigurens nummer	Delägares namn, hemvist m. m. samt ägobeskrivning	
1	2	3	4	5	6	
Långaröds s:n.						
Farhult	6/3		1/32		**Anders, Jöns och Johanna Olsson.**	
				1	Åker,	m.p.lerbl.gr.
				2	D:o	d:o
				3	D:o	d:o
				4	D:o	d:o
				5	D:o	d:o
				6	D:o	d:o
				7	D:o	d:o
				8	D:o	d:o
						Summa
Farhult	5/3		1/32		**Josef Olsson och Maria Olsson.**	
				9	Åker,	m.p.lerbl.gr.
				10	D:o	d:o
				11	D:o	d:o
				12	D:o	d:o
				13	D:o	d:o
				14	D:o	d:o
				15	D:o	kärrtorv p.lerbl.gr.
				16	D:o	d:o
				17	D:o	d:o
						Överföres

PETTERSONSKA BOKTR. EFTR. SKARA

Areal								Nuvarande värde			Blivande värde			Förbättringsvärde		
Åker		Äng och odlingsmark		Annan duglig mark		Impediment och högl. mark		pr har	pr ägofigur		pr har	pr ägofigur		pr har	pr ägofigur	
Har	ar	Har	ar	Har	ar	Har	ar	Kr.	Kr.	öre	Kr.	Kr.	öre	Kr.	Kr.	öre
7		8		9		10		11	12		13	14		15	16	
	06							1100	66	-	1200	72	-	100	6	-
	04							600	24	-	1200	48	-	600	24	-
	02							1100	22	-	1200	24	-	100	2	-
	05							500	25	-	1200	60	-	700	35	-
	02							1100	22	-	1200	24	-	100	2	-
	04							1100	44	-	1200	48	-	100	4	-
	05							700	35	-	1200	60	-	500	25	-
	02							500	10	-	1200	24	-	700	14	-
	30								248	-		360	-		112	-
	04							1100	44	-	1200	48	-	100	4	-
	06							1100	66	-	1200	72	-	100	6	-
	01							1100	11	-	1200	12	-	100	1	-
	03							1100	33	-	1200	36	-	100	3	-
	02							600	12	-	1200	24	-	600	12	-
	19							600	114	-	1200	228	-	600	114	-
	17							500	85	-	1200	204	-	700	119	-
	21							500	105	-	1200	252	-	700	147	-
	10							500	50	-	1200	120	-	700	70	-
	83								520	-		996	-		516	-

Socken, by och hemman	Registernummer	Littera å kartan	Hemmanstal	Ägofigurens nummer	Delägares namn, hemvist m. m. samt ägobeskrivning	
1	2	3	4	5	6	
						Överfört
				18	Åker,	kärrtorv p.lerbl.gr.
				19	D:o	d:o
				20	D:o	d:o
				21	D:o	d:o
				22	D:o	d:o
				23	D:o	d:o
				24	D:o	d:o
				25	D:o	d:o
				26	D:o	m.p.lerbl.gr.
				27	D:o	d:o
				28	D:o	d:o
				29	D:o	d:o
				30	D:o	d:o
				31	D:o	d:o
				32	D:o	d:o
				33	D:o	d:o
				34	D:o	kärrtorv p.lerbl.gr.
				35	D:o	d:o
				36	D:o	d:o
				37	D:o	d:o
				38	D:o	m.p.lerbl.gr.

Överföres

Areal								Nuvarande värde			Blivande värde			Förbättringsvärde		
Åker		Äng och odlingsmark		Annan duglig mark		Impediment och högl. mark		pr har	pr ägofigur		pr har	pr ägofigur		pr har	pr ägofigur	
Har	ar	Har	ar	Har	ar	Har	ar	Kr.	Kr.	öre	Kr.	Kr.	öre	Kr.	Kr.	öre
7		8		9		10		11	12		13	14		15	16	
	83								520	-		996	-		516	-
	03							500	15	-	1200	36	-	700	21	-
	03							500	15	-	1200	36	-	700	21	-
	02							500	10	-	1200	24	-	700	14	-
	10							600	60	-	1200	120	-	600	60	-
	03							300	9	-	1000 ~~1200~~	30	-	700	21	-
	05							600	30	-	1200	60	-	600	30	-
	05							200	10	-	900 ~~1200~~	45	-	700	35	-
	08							500	40	-	1200	96	-	700	56	-
	09							800	72	-	1200	108	-	400	36	-
	24							900	216	-	1200	288	-	300	72	-
	10							1100	110	-	1200	120	-	100	10	-
	05							1100	55	-	1200	60	-	100	5	-
	08							1100	88	-	1200	96	-	100	8	-
	07							900	63	-	1200	84	-	300	21	-
	10							1100	110	-	1200	120	-	100	10	-
	09							900	81	-	1200	108	-	300	27	-
	16							500	80	-	1200	192	-	700	112	-
	05							500	25	-	1200	60	-	700	35	-
	02							200	4	-	1000 ~~1200~~	20	-	800	16	-
	21							400	84	-	1200	252	-	800	168	-
	32							600	192	-	1200	384	-	600	192	-
2	80								1889	-		3335	-		1446	-

Socken, by och hemman	Registernummer	Littera å kartan	Hemmanstal	Ägofigurens nummer	Delägares namn, hemvist m. m. samt ägobeskrivning
1	2	3	4	5	6
					Överfört
				39	Åker, m.p.lerbl. gr.
				40	D:o d:o
					Summa
Farhult	3^{3}		1/16		Nils Persson.
				41	Åker, m.p.lerbl.gr.
				42	D:o d:o
					Summa
Långaröds s:n.					Sammandrag.
Farhult	3^{6}		1/32	1-8	Anders, Jöns och Johanna Olsson
"	3^{5}		1/32	9-40	Josef Olsson och Maria Olsson
"	3^{3}		1/16	41,42	Nils Persson
					Summa

Areal								Nuvarande värde			Blivande värde			Förbättringsvärde		
Åker		Äng och odlingsmark		Annan duglig mark		Impediment och högl. mark		pr har	pr ägofigur		pr har	pr ägofigur		pr har	pr ägofigur	
Har	ar	Har	ar	Har	ar	Har	ar	Kr.	Kr.	öre	Kr.	Kr.	öre	Kr.	Kr.	öre
7		8		9		10		11	12		13	14		15	16	
2	80								1889	-		3335	-		1446	-
	10							1100	110	-	1200	120	-	100	10	-
	06							600	36	-	1200	72	-	600	36	-
2	96								2035	-		3527	-		1492	-
	12							1100	132	-	1200	144	-	100	12	-
	46							1100	506	-	1200	552	-	100	46	-
	58								638	-		696	-		58	-
	30								248	-		360	-		112	-
2	96								2035	-		3527	-		1492	-
	58								638	-		696	-		58	-
3	84								2921	-		4583	-		1662	-

Farhult den 30 september 1932.

Å tjänstens vägnar:

C.H. Wallér

Statens lantbruksingeniör.

Ola Svensson Anders Brorsson

Gode män.

Socken, by och hemman	Registernummer	Littera å kartan	Hemmanstal	Ägofigurens nummer	Delägares namn, hemvist m. m. samt ägobeskrivning
1	2	3	4	5	6

PETTERSONSKA BOKTR. EFTR. SKARA

Kostnadsförslag.

Läge	Längd m.	Arbete, jordmån m. m.	Antal	à pris	Kostnad Kr.	Kostnad öre	Kostnad Kr.	Kostnad öre	Summa Kr.	Summa öre
1	2	3	4	5	6		7		8	
		Dikessträckan A-B-C.								
5+10-4	110	Upprensning och rätning av det nuvarande avloppet, borttagning av buskar, träd och stubbar m.	110	0.60	66	-				
4-3	100	Schaktning, mylla på lerbl. grus, ngt sten; borttagn. av busker, träd och stubbar m^3.	80	1.20	96	-				
3-2	100	Schaktning, mylla på lerbl. grus, sten, borttagning av buskar, träd och stubbar m^3.	210	2.-	420	-				
2-1	100	Schaktning, mylla och torvjord på lerbl. sand och grus m^3.	170	1.10	187	-				
1-0	100	D:o d:o	140	1.-	140	-	909	-		
Tills.	510	meter								
		Ombyggnad av trumman vid påle 3+54 st.	1	80			80	-		
		Ombyggnad av trumman vid påle 3 st.	1	100			100	-		
		Ersättning till Josef Olsson för försvårad över-								
		Överföres					1089	-		

Läge	Längd m.	Arbete, jordmån m. m.	Antal	à pris	Kostnad Kr.	Kostnad öre	Kostnad Kr.	Kostnad öre	Summa Kr.	Summa öre
1	2	3	4	5	6		7		8	
		Överfört					1089	-		
		körsel vid påle 1+28					50	-		
		Ersättning till Nils Persson för jord, som åtgår till avloppets utvidgning:								
		mellan pålarna 4+55 och 3, 75 m^2. /155×0.5/ á 0.04			3	-				
		mellan pålarna 3 och 2+38 90 m^2. /62×1.4/ á 0.02 kr.			1	80				
		mellan pålarna 2+38 och 2+14, 45 m^2. /24×1.8/ á 0.11 kr.			4	95	9	75		
		För oförutsedda fall, arbetets tillsyn m.m. tillägges					151	25	1300	-
					Summa kostnad kr.				1300	-

Farhult den 30 september 1932.

Å tjänstens vägnar:

C.H. Wallér

Statens lantbruksingeniör.

PETTERSONSKA BOKTR. EFTR. SKARA

Grävningstabell.

Läge	Längd	Djup	Botten-bredd	Dag-bredd	Sido-lutning	Botten-höjd och lutning	Anmärkningar
	Meter						
1	2	3	4	5	6	7	8
		Dikesträckan A-B-C.					
5+10	-	0.25	0.3	0.90	1:1.25		
5	10	0.30	"	1.05	"	8.15	
4+50	50	0.50	"	1.55	"		
4	50	0.60	"	1.80	"		
3+50	50	1.10	"	3.05	"		
3	50	1.80	"	4.80	"		
2+50	50	1.65	"	4.45	"	1:1000	
2+38	12	1.65	"	4.45	"		
2	38	1.55	"	4.20	"		
1+50	50	1.35	"	3.70	"		Fixpkt: Kors och järndubb i jordfast
1	50	1.15	"	3.20	"		sten i norra sidan av gärdesgården,
0+60	40	1.55	"	4.20	"		c:a 12 m. öster om ägoväg; belägen
0+50	10	1.15	"	3.20	"	8.60	på höjden + 13.88.
0	50	1.-	"	2.80	"		
Summa	510	meter					

Parhult den 30 september 1932.

Å tjänstens vägnar:

C.H. Wallér

Statens lantbruksingeniör.

Läge	Längd	Djup	Botten-bredd	Dag-bredd	Sido-lutning	Botten-höjd och lutning	Anmärkningar
	Meter						
1	2	3	4	5	6	7	8

PETTERSONSKA BOKTR. EFTR.
SKARA
30247

Bil. Litt. D.

Utlåtande

avgivet vid syneförrättning angående torrläggning av marker tillhörande Farhult n:r 3 uti Långaröds socken av Malmöhus län.

Mom. 1.

Förordnande m.m.

Jämlikt länsstyrelsens resolution den 25 augusti 1931 förordnades undertecknad, förrättningsman, att handlägga syneförrättning angående torrläggning av marker tillhörande Farhult n:r 3 uti Långaröds socken av Malmöhus län. Då lega hinder ej anmälts vare sig emot förrättningens handläggande eller det planerade dikningsföretagets utförande, ej heller kunnat av synemännen utrönas, har förrättningen handlagts i enlighet med de för "dikning" i vattenlagen givna bestämmelserna.

Mom. 2.

Företagets omfattning, planläggning m.m.

Torrläggningsområdet, som tillhör Kävlingeåns nederbördsområde n:r 92, är beläget 3.- km. söder om Långaröds kyrka samt 8.- km. nordost om Vollsjö järnvägsstation å järnvägslinjen Eslöv-Ystad. Å hithörande översiktskarta har torrläggningsområdet utmärkts med gul färg, varjämte vattensamlingsområdets gränser utmärkts med blåa linjer.

Sökandens marker avvattnas f.n. till ett öppet dike, vilket emellertid ej upptagits till erforderliga dimensioner. På grund härav besväras de kringliggande markerna f.n. i hög grad av vatten, varför synemännen i enlighet med framställda yrkanden upprättat förslag

till utvidgning och fördjupning av det nuvarande avloppet å sträckan A-B-C eller mellan pålarna 5+10 och 0. Särskilda förslagsritningar hava uppgjorts, av vilka framgår att avloppet skall fördjupas, givas en bottenbredd om 0.30 m. samt utföras med slänterna i lutning 1:1.25.

Nils Persons yrkande att avloppet mellan pålarna 3 och 2+12 skulle utföras som täckt dike, har ej av synemännen kunnat bifallas, enär kostnaderna för företagets genomförande då skulle avsevärt ökas. Vill Nils Persson på egen bekostnad igenlägga förenämnda dikessträcka med rör, äger han därtill rätt, därvid han äger beakta att ledningen skall förläggas i lutning 1:1000 samt utföras av fullgoda rör med minst 21" inre diameter. Därjämte skall brunn anläggas i kröken vid påle 2+38 samt intag anordnas i rågången vid påle 2+12.

De vattenskadade markerna hava i vederbörlig ordning genom nymätning kartlagts, varjämte markens niväförhållanden genom avvägning närmare undersökts. Såsom vattenskadad har därvid ansetts all jord, som ej under nuvarande förhållanden kan torrläggas till ändamålsenligt och i lag föreskrivet djup. Vid bestämmande av såväl begränsningskurvens läge som de olika ägofigurernas medelhöjd har hänsyn tagits till det avfall, som erfordras för vattnets avledande till avloppet, därvid fallförlusten beräknats till 0.5:1000.

Företagets genomförande medför ombyggnad av de nuvarande trummorna vid pålarna 3+54 och 3. Synemännen hava föreslagit att dessa trummor skola ombyggas som rörtrummor med 24" inre diameter samt med frontmurar av betong eller natursten i bruk. Trummorna må

även utföras som stentrummor av kilad sten med minst 0.3 m. trummöppning samt med täcknallar om minst 0.4 m. tjocklek. Trumman vid påle 3+54 skall utföras till 2.5 m. längd och trumman vid påle 3 till 3.- m. längd.

Vilja sakägarne utföra ytterligare broar eller trummor över avloppet, må de själva och på egen bekostnad bygga sådana. Broar eller trummor få dock under inga villkor byggas så, att de inkräkta på den fria kanalsektionen eller äventyra avloppets framtida bestånd.

Mom. 3.

Uppskattning av båtnaden.

För utrönande av värdet å den båtnad, som genom torrläggningsföretaget vinnes, hava synemännen jämlikt bestämmelserna i V.L. 10:60 samt med beaktande av de grunder, som angivas i 7:22 av samma lag, uppskattat markens värde dels efter företagets genomförande, dels i nuvarande försumpat skick. Vid uppskattningen har hänsyn tagits dels till jordens godhet beträffande matjord och alv, dels till jordens nuvarande och blivande torrläggningsförhållanden, dels ock till i orten gängse priser å fullt torrlagd jord av motsvarande beskaffenhet. Resultatet av värderingen framgår av bifogade värderingslängd /Bil. Litt. A/, vilken jämväl utgör hävdeförteckning för de i företaget ingående markerna.

Mom. 4.

Kostnadernas fördelning.

All mark, som vinner båtnad genom företagets utförande,

skall i avseende på detta utgöra en dikningssamfällighet. Då anledning ej förefinnes att uppdela samfälligheten i avdelningar, skall varje delägare taga del i kostnaderna för samfällighetens torrläggning i mån av värdet i den båtnad, hans mark därigenom beredes.

Särskild kostnadsfördelningslängd har upprättats, bifogad detta utlåtande såsom Bil. Litt. Da. I kolumn 15 av denna längd angives varje delägares andel i de beräknade kostnaderna för företagets genomförande och i kolumn 16 de procenttal, efter vilka samtliga, verkliga kostnader för företagets genomförande och framtida underhåll skola fördelas.

Nils Perssons yrkande att inga kostnader för företagets genomförande måtte påföras honom, har ej av synemännen kunnat bifallas, emär synemännen anse att vissa Persson tillhörige marker genom företagets utförande tillskyndas sådan båtnad, varom förmäles i V.L. 7:22.

Kostnaderna för denna syneförrättning skola, därest så påfordras, av sökanden omedelbart förskjutas, men, om företaget kommer till stånd, fördelas på samtliga delägare att gäldas med belopp, som finnas angivna i kolumn 17 av kostnadsfördelningslängden.

Mom. 5.

Ersättningar.

Med bifall till Nils Perssons yrkande - förrättningsprotokollets § 8 - stadga synemännen att ersättning skall utgå till Persson för jord, som åtgår till avloppets utvidgning. Ersättning-

en skall gäldas med belopp, som finnas närmare angivna i kostnadsförslaget. I övrigt skall ersättning ej utgå vare sig för jord som gräves bort eller för intrång genom jordupplag.

Till Josef Olsson skall för försvårad överkörsel vid påle 1+28 utgå ersättning med 50.- kr., men äger Olsson att själv och på egen bekostnad samt med beaktande av bestämmelserna i mom. 2 här ovan ombygga den nuvarande bron vid påle 1+28.

Skulle genom företagets utförande skada eller intrång, som ej av synemännen förutsetts, vållas någon, äger denne att inom 5 år, räknat från den i detta utlåtande angivna tiden för företagets fullbordande, till vederbörande vattendomstol anmäla sina ersättningsanspråk.

Mom. 6.

Framtida underhållet.

Kostnaderna för företagets framtida underhåll skola fördelas efter samma grunder som kostnaderna för företagets första utförande eller i enlighet med de procenttal, som finnas angivna i kolumn 16 av kostnadsfördelningslängden. Upprensning av avloppet skall verkställas så snart sådan rensning finnes av behovet påkallad.

Uppdämning av avloppet eller vidtagande av annan åtgärd, som fördyrar eller försvårar detsammas framtida underhåll, får varken göras eller tålas. Gör någon sig skyldig härtill, och botar han ej efter tillsägelse omedelbart skadan, äger företagets styrelse att vid vederbörande häradsrätt föra talan mot den för-

sumlige.

Mom. 7.

Företagets utförande m.m.

Vill sökanden fullfölja företaget, äger han rätt att utföra detsamma i enlighet med det förslag, som upprättats vid denna syneförrättning, samt med beaktande av de bestämmelser, som närmare framgå av detta utlåtande, därvid han jämväl äger att påfordra betalningsskyldighet av övriga, i företaget ingående delägare. Arbetet må påbörjas så snart detta utlåtande tagit åt sig lagakraft samt anmälan om styrelseval gjorts till länsstyrelsen i Malmöhus län, och skall företaget vara fullbordat inom utgången av år 1937. Angående förlängd arbetstid hänvisas till bestämmelserna i V.L. 7:58.

Vid arbetets utförande är i övrigt att iakttaga:

att avloppet skall följa å marken utstakad och å plankartan närmare angiven sträckning;

att det nuvarande avloppet i regel utvidgas lika åt båda sidorna;

att schaktmassorna fördelas till lika godhet och mängd å båda sidor om avloppet, därest jordägaren ej påfordrar att större del av eller samtliga massor skola uppläggas på viss sida;

att dikesvallarna genomgrävas vid alla tillstötande diken och svackor, dock minst på var femtionde meter;

att stenar, som förekomma bland schaktmassorna, såvitt möjligt sammanföras i särskilda rösen och ej spridas bland den lösa dikesjorden;

att vallarna ej förläggas närmare de nya dikeskanterna än 0.6 m., ej till större höjd än 1.- m. och ej med brantare slänt än 1:1;

att, därest ombyggnaden av trummorna vid pålarna 3+54 och 3 skulle för var och en draga längre tid än åtta dagar, provisorisk bro anordnas över avloppet;

att alla krökar, som ej kunna borttagas, avrundas väl, så att skarpa hörn icke bildas;

att under arbetets gång dämning må vara tillåten, dock ej så att växande gröda därvid skadas;

att å profilritningen i förhållande till jämförelseplanet angivet höjdläge å bottenlinjen samt fastställda slänter skola gälla framför å förslagsritningarna och i grävningstabellen angivna djupsiffror;

att till ledning vid arbetets utförande och avloppets framtida underhåll fixpunkt blivit anbragt, vilkens läge i plan och profil framgår av förslagsritningarna;

att fixpunkt ej må vid lega ansvar rubbas. Önskar jordägare eller arrendator borttaga fixpunkt, må han därom göra anmälan till vederbörande lantbruksingeniör, vilken då låter avväga annan lämplig fixpunkt. Kostnaderna för lantbruksingeniörens i sådant hänseende företagna förrättning gäldas av dikningsföretaget.

Mom. 8.

Arbetsstyrelse m.m.

Företagets angelägenheter skola omhändertagas av en styrel-

se, bestående av en ledamot, vilken väljes av delägarne på allmänt sammanträde.

Styrelsen åligger:

att, när så påfordras, kalla delägarne till sammanträde i den ordning, varom stadgas i V.L. 7:64;

att vid allmänna sammanträden föra protokoll;

att över inkomster och utgifter föra fullständiga och med verifikationer försedda räkenskaper, vilka årligen skola avslutas;

att en gång om året framlägga räkenskaperna till delägarnes granskning;

att i övrigt beakta och följa de bestämmelser, som finnas angivna i V.L. 3:15, 3:17-21 samt 7:61-65.

Företagets allmänna angelägenheter skola avhandlas på allmänna sammanträden, varom närmare bestämmelser finnas angivna i V.L. 3:22-25.

Mom. 10.

Avsyning.

När företaget blivit utfört, skall detsamma avsynas av vederbörande lantbruksingeniör eller den han i sitt ställe förordnar. Arbetet skall anses fullbordat, då avsyningsförrättaren överlämnat bevis om godkännande eller, därest företaget blivit understött med statsmedel, när vederbörande myndighet godkänt detsamma.

Kommer företaget att understödjas med statsmedel, skola de bestämmelser, som eventuellt kunna bliva föreskrivna vid statsun-

derstödets beviljande, vara för samtliga delägare bindande.

Mom. 10.

Företagets namn m.m.

Företaget skall benämnas "Dikningsföretaget Farhult n:r 3 av år 1932". Styrelsen skall hava sitt säte i Långaröds socken.

Avgift, varom förmäles i V.L. 11:95, skall ej utgå.

Mom. 11.

Besvärshänvisning.

Talan mot förrättningen och detta utlåtande må föras vid Söderbygdens Vattendomstol, Stockholm, dit besvären med beaktande av bestämmelserna i V.L. 11:85 skola ingivas inom sextio dagar, räknat från denna dag.

Farhult den 30 september 1932.

Å tjänstens vägnar:

C.H. Fallér

Statens lantbruksingeniör.

Ola Svensson Anders Brorsson

Gode män.

Förbättrings-värde	Beräknad andel i kostnaden för företagets avdelningar					Delaktighet i kostnaderna för				
						Arbetets utförande m. m.		Syneförrättningen		
Kronor						Beräknad kostnad kronor	Procent av verkl. kostnad	Kr.	öre	
9	10	11	12	13	14	15	16	17		18

Kostnadsfördelningslängd.

Hemmanstal	Registernummer	Littera å kartan	Socken Hemman och jordägare	Sökande och med dem likställda	Ägofigur	Markens uppskattade värde Nuvarande värde Kronor	Blivande värde Kronor
1	2	3	4	5	6	7	8
			Långaröds s:n.				
1/32	6/3		Farhult; Andera, Jöns och Johanna Olsson		1-8	248.-	360.-
1/32	5/3		D:o ; Josef Olsson och Maria Olsson		9-40	2035.-	3527.-
1/16	3/3		D:o ; Nils Persson		41,42	638.-	696.-
					Summa	2921.-	4583.-

Förbättrings-värde	Beräknad andel i kostnaden för företagets avdelningar					Delaktighet i kostnaderna för				
	Rel. Kostn. 0.782190.					Arbetets utförande m. m.		Syneförrättningen		
Kronor						Beräknad kostnad kronor	Procent av verkl. kostnad	Kr.	öre	
9	10	11	12	13	14	15	16	17		18
112.-	87.60					87.60	6.74	19.94		
1492.-	1167.03					1167.03	89.77	265.50		
58.-	45.37					45.37	3.49	10.32		
1662.-	1300.-					1300.-	100.-	295.76		

Farhult den 30 september 1932.

Å tjänstens vägnar:

C.H. Wallér

Statens lantbruksingeniör.

Ola Svensson Anders Brorsson

Gode män.

Vidimeras

ex officio:

C.H. Wallér

Hemmanstal	Registernummer	Littera å kartan	Socken Hemman och jordägare	Sökande och med dem likställda	Ägofigur	Markens uppskattade värde	
						Nuvarande värde	Blivande värde
						Kronor	Kronor
1	2	3	4	5	6	7	8

M 2*0345

DIARIE N:r 281
K. LANTBRUKSSTYRELSEN
3 JAN. 1935

Avskrift.

Betänkande

till

"Dikningsföretaget Farhult nr 3

av år 1932"

uti Långaröds socken av Malmöhus län.

Upprättat år 1933.

Avskrift.

Genom Kungl. Maj:ts nådiga brev den 23 november 1934 fastställd tillåtelse vid arbetets utförande.
Stockholm den 7 december 1934.
På Kungl. Lantbruksstyrelsens vägnar:
Albert Smith.

Betänkande

till

"Dikningsföretaget Farhult n:r 3

av år 1932"

uti Långaröds socken av Malmöhus län.

Upprättat år 1933.

Sedan undertecknad handlagt sy-
neförrättning för "Dikningsföretaget
Farhult nr 3 av år 1932" uti Långaröd
socken av Malmöhus län, har jag anmo-
dats upprätta sådana handlingar, som
erfordras för sökande av dels bidrag
från statens avdikningsanslag, dels
lån från statens avdikningslånefond
till företagets utförande. Med anled-
ning härav får jag under hänvisning
till vid syneförrättningen upprättade
handlingar och ritningar härmed avgiva
följande

Betänkande.

Torrläggningsområdets läge och beskaffenhet.

Dikningssamfälligheten är belägen 3.- km. söder om Långa-
röds kyrka samt 8.- km. NO om Vollsjö järnvägsstation å järnvägs-
linjen Eslöv-Ystad. Å Översiktskartan i syneförrättningshandling-
arna har samfälligheten utmärkts med gul färg. De berörda markerna
vilka utgöras av redan odlad jord, äro av god beskaffenhet men
f.n. i hög grad försumpade samt i stort behov av den grundliga för
bättring, som med företaget avses.

Föregående rättslig utredning.

Genom Länsstyrelsens resolution den 25 augusti 1931 förord-
nades undertecknad att i lega ordning handlägga syneförrättningen.

Sedan vederbörliga fältarbeten utförts, hölls första sammanträdet i ärendet den 20 september 1932, varefter förrättningen avslutades den 30 september samma år. Enligt av Söderbygdens Vattendomstol meddelat bevis /Bil. II/ har besvär emot förrättningen ej blivit inom lagen tid anmält, vadan densamma alltså nu tagit åt sig lagen kraft.

Sökande av bidrag och lån.

Vid sammanträdet den 20 september 1932 /förrättningsprotokollets § 16/ förklarade samtliga delägare, att de önskade erhålla bidrag från statens avdikningsanslag till företagets utförande. En delägare, nämligen sökanden till förrättningen, Josef Olsson, förklarade därjämte, att han jämväl ville erhålla lån från statens avdikningslånefond. Med anledning av delägarne gjorda uttalanden föreslås sålunda till Josef Olssons andel i kostnaderna för företagets utförande såväl bidrag från statens avdikningsanslag, som lån från statens avdikningslånefond, medan till övrige delägares andel i kostnaderna endast bidrag från statens avdikningsanslag torde utgå.

Dikningen.

För att de av företaget berörda markerna skola kunna torrläggas till ändamålsenligt djup, have synemännen föreslagit till upptagande dikessträckan A-B-C, vilkens läge och dimensioner framgå såväl av de upprättade förslagsritningarna som av syneförrättningshandlingarna. Hydrografisk och teknisk utredning för företaget lämnas i mom. 2 av synemännens utlåtande i förrättningshandlingarna.

Areal.

Dikningssamfälligheten omfattar tillsammans 3.84 har åker; för-

delade sålunda:

Låne- och bidragssökande	2.96 har
Endast bidragssökande	-.88 "
Summa	3.84 har

Kostnader.

Kostnaderna för avloppets upptagande hava beräknats till 1300.- kr., därvid de egentliga arbetskostnaderna beräknats efter en ersättning av 60 öre pr timme. Härtill komma kostnaderna för syneförrättningen med 295.76 kr. samt kostnaderna för detta betänkande med tillhörande ritningar och handlingar med 86.29 kr. Samtliga kostnader för företagets genomförande hava alltså beräknats till 1682.05, fördelade sålunda:

	Företaget i sin helhet.	Låne- och bidragssökandes andel.	Endast bidragssökandes andel.
Dikningen	1300.- kr.	1167.03 kr.	132.97 kr.
Syneförrättningen	295.76 "	265.50 "	30.26 "
Betänkandet	86.29 "	77.46 "	8.83 "
Summa	1682.05 kr.	1509.99 kr.	172.06 kr.

Fördelas kostnaderna på den i företaget ingående arealen, belöpa torrläggningskostnaderna till 438.- kr. per har.

Ekonomisk utredning.

Av syneförrättningshandlingarna samt av tabellen /Bil. I/ i detta betänkande framgår angående företagets ekonomiska utbyte följande:

Angående företaget i dess helhet.

Jordvärde efter torrläggningen	4583.-	kr.
" före "	2921.-	"
Värdeförhöjning	1662.-	"
Kostnad	1682.05	"
Rel.kostnad	1.01	

Bidrag: begränsas till 50 % av bätnaden.

Angående låne- och bidragssökandes andel.

Jordvärde efter torrläggningen	3527.-	kr.
" före "	2035.-	"
Värdeförhöjning	1492.-	"
Kostnad	1509.99	"

Angående endast bidragssökandes andel.

Jordvärde efter torrläggningen	1056.-	kr.
" före "	886.-	"
Värdeförhöjning	170.-	"
Kostnad	172.06	"

Tid för företagets utförande.

Jämlikt bestämmelserna i mom. 7 av synemännens utlåtande skall företaget vara fullbordat inom utgången av år 1937. Med anledning härav föreslås tiden för företagets slutliga avsynande till den 31 december 1937.

Förord.

Av förestående utredning framgår, att företagets relativa kostnad belöper till 1.01, vaden företaget ej är ekonomiskt lönande. Då emellertid större delen av de berörda markerna f.n. äro så försumpade,

att de knappast kunna bibehållas som åker, därest företaget ej utföres, och då samtliga delägare äro mindre jordbrukare, vilka för sin utkomst äro beroende av att deras redan nu knapphändiga åkerareal ej minskas, får jag tillstyrka att till företagets utförande beviljas understöd av statsmedel. Jag tillåter mig därför föreslå att till utförandet beviljas dels bidrag från statens avdikningsanslag med 830.- kr., motsvarande 50 % av företagets båtnad, dels lån från statens avdikningslånefond med 740.- kr., motsvarande ~~jämväl~~ beträffande den delägare, som ansöker om såväl bidrag som lån, jämväl 50 % av hans båtnad.

<u>Med detta betänkande följer:</u>

Tabell	Bil. I
Diariebevis	Bil. II
Förteckning över fastigheter, till vilkas torrläggning lån sökes från statens avdikningslånefond	Bil. III
Arvodesräkningar	Bil. IV och V.

Malmö i januari 1933.

C.H. Wallér

Statens lantbruksingeniör.

Kostnadssammandrag.

Torrläggningskostnad	~~1300:-~~ 1069.- *) kr.
Förrättningskostn.	382:05 "
Kostnad	1.682:05 kr.

*) Minskningen vidtagen av Kungl. Lantbruksstyrelsen med stöd av från förslagsställaren erhållen uppgift angående företagets kostnader.

Vid arbetsplanens fastställande har kostnaden för företaget beräknats till 1.451 kronor 5 öre varav å låne-söleandens andel 1.302 kronor 61 öre.

Stockholm den 7 december 1934.

På Kungl. Lantbruksstyrelsens vägnar:

Albert Smith.

Bidrags- och lånesökandes andel i kostnaderna.

Hemmantal	Registernummer	SOCKEN Fastighet och ägare	Ägo-figurer	Areal Åker Ha	Areal Annan mark Ha
1	2	3	4	5	6
		Långarods s:n.			
1/32	3 6	Farhmlt; Andreas Jöns s. Johanna Olsson	1-8		
1/32	3 5	do; Joseph Olsson s. hr. hr. Maria	9-40		
1/16	3 3	do; Nils Persson	41-42		
		Summa			

samt föreslagna bidrags- och lånebelopp

Båtnad	70 % av båtnaden	Deltager i kostnaden för: Dikning eller vattenavledning	Syneförrättning	Betänkande	Domstolsavgift m. m.	Summa kostnad	Bidrag	Lån	Anm.
Kr.	Kr.	Kr.	Kr.	Kr.	Kr.	Kr.	Kr.	Kr.	
7	8	9	10	11	12	13	14	15	
112 -		87 60	19 94	5 82		113 36	48 53 ~~56~~	- -	Söker ej lån.
1492 -		1167 03	265 50	77 46		1509 99	646 34 ~~746~~ -	650 - ~~746~~ -	
58 -		45 37	10 32	3 01		58 70	25 13 ~~29~~ -	- -	Söker ej lån.
1662 -		1300 -	295 76	86 29		1682 05	720 - ~~831~~ -	650 - ~~746~~ -	

Malmö i januari 1933.

C. A. Walker

Statens lantbruksingenjör.

Bil. II.

Att, såvitt framgår av härstädes fört vederbörligt diarium, besvär icke inom laga tid anförts mot en enligt uppgift den 30 september 1932 avslutad laga syneförrättning angående företag, benämnt "Dikningsföretaget Farhult nr 3 av år 1932" och avseende torrläggning av mark uti Långaröds socken, Malmöhus län; det varder härmed till bevis meddelat. Stockholm i Söderbygdens vattendomstols kansli den 30 november 1932.

Ex officio:

Sven Nordlund

Stämpel.

Stämpel.

Lösen redov. gm stpl	0:75
Stämpel	1.-
Summa kronor	1.75

Lantbruksingeniören Claes-Henric Wallér, p.b.

Bil. III.

Förteckning över fastigheter inom "Dikningsföretaget Farhult nr 3 av år 1932" uti Långaröds socken, Malmöhus län, till vilkas torrläggning söker lån från statens avdikningslånefond.

1/32 mtl. Farhult 3/5, Josef Olsson och h.h. Maria.

Malmö i januari 1933.

C.H. Wallér

Statens lantbruksingeniör.

Vidimeras
ex officio:
C.H. Wallér

Bil. IV.

ARVODESRÄKNING

för betänkande och utredning angående statsunderstöd till Dikningsföretaget Tarhult nr 3 av år 1932

inom Långarods sock en

av Malmöhus län, avgiven i enlighet med gällande lantbruksingeniörstaxa.

	Kr.	öre
Översiktskarta i ~~2 exemplar~~ synefördrättningshandlingarna à	4	—
Betänkande, sid. 5 "	15	—
Upprättande av tabeller och kostnadsförslag i sammandrag, dagar 1/2 à 12	6	—
Upprättande av ansökningshandlingar m. m. 1/4 dagar " 12	4	—
Kopia av plankartan å väv	14	88
" " profiler och sektioner } 15.55 × 0.75	11	66
" " bro- och trumritningar }		
Avskrift av synehandlingar och betänkande m. m. sidor; 30 + 10 = 40 "	22	—
Inhäftning av handlingar 1 häfte synehandlingar 2 " betänkande	3	75
Diariebevis, utlägg	3	—
Kommissionärsarvode	2	—
Summa Kronor:	86	29

Den, som med denna räkning sig icke åtnöjer, äger att densamma klandra genom stämning till Färs häradsrätt inom tre månader härefter.

Malmö den 4 februari 1933.

C. A. Wallin.

Statens lantbruksingeniör.

Kvitteras per postförskott.

C. A. Wallin.

PETTERSONSKA BOKTR. EFTR. SKARA
30251

381

M 2*0345

284

DIARIE Nr
K. LANTBRUKSSTYRELSEN
3 JAN 1935

KONTRAKT.

Sedan Kungl. Maj:t den 23 november 1934 för "dikningsföretaget Farhult nr 3 av år 1932" i Långaröds socken av MALMÖHUS LÄN

2 h. h. 2 Fuk

under föreskrift, att understödstagare skall vara skyldig underkasta sig den granskning från Riksdagens revisorers sida rörande statsunderstödets användning, som Kungl. Maj:t kan komma att föreskriva, beviljat *dels* ett ***lån*** av sexhundrafemtio (650) kronor att utgå från ***statens avdikningslånefond*** *och dels* ett ***statsbidrag*** utan återbetalningsskyldighet av sjuhundratjugo (720) kronor att utgå från ***statens avdikningsanslag,*** ävensom fastställt en av statens lantbruksingenjör C.H.Wallér vid syneförrättning år 1932 upprättad arbetsplan med därtill hörande kostnadsförslag, har undertecknad, som av vederbörande intressenter utsetts till ~~styrelse~~ förtroendeman för företaget, med Kungl. Lantbruksstyrelsen, å Kungl. Maj:ts och Kronans vägnar, avslutat följande kontrakt, varigenom ~~vi~~ jag för egen del samt å vederbörande intressenters i företaget vägnar åtager och förbinder ~~oss~~ mig:

1:o) att utföra företaget i noggrann överensstämmelse med den av Kungl. Maj:t fastställda arbetsplanen med de eventuella ändringar däri, varom vederbörande myndighet må efter framställning besluta,

att fullborda arbetet till den 1 september 1936,

att vid företagets utförande iakttaga de föreskrifter, som av Kungl. Maj:t eller Lantbruksstyrelsen må hava meddelats,

att bestrida vad utöver beviljade statsmedel kan erfordras för företagets fullbordande,

3. 1934. 1000.

STATENS REPRODUKTIONSANSTALT
36934

att gälda vederbörande förrättningsman tillkommande gottgörelse enligt taxa även i fråga om av Lantbruksstyrelsen beordrad avsyning av företaget,

att, när sådant av Lantbruksstyrelsen påfordras, förete behörigen verifierade räkenskaper för företaget ävensom att, därest det skulle visa sig, att torrläggningskostnad, varför statsmedel beviljats, beräknats till högre belopp än den verkliga kostnaden, vidkännas motsvarande minskning av lånet och statsbidraget;

att underhålla det utförda arbetet intill dess sådan underhållsskyldighet kan varda andra i laga ordning ålagd eller vederbörande från underhållsskyldigheten befriats, samt

att vid arbetets utförande ävensom i fråga om underhållsskyldighetens fullgörande underkasta ~~oss~~ mig Lantbruksstyrelsens inseende och kontroll;

2:o) att för tjänsteman, som av Lantbruksstyrelsen eller Väg- och Vattenbyggnadsstyrelsen förordnas att verkställa besiktning eller avsyning av arbetet eller inspektion av underhållsarbetet, tillhandahålla den för företaget fastställda arbetsplanen med därtill hörande handlingar och ritningar;

3:o) att i händelse avvikelse utan därtill i vederbörlig ordning erhållet tillstånd skett från den fastställda arbetsplanen, eller arbetet icke blivit fullbordat inom därför bestämd tid och Lantbruksstyrelsen ej heller meddelat anstånd med dess utförande, eller Kungl. Statskontoret skulle finna den säkerhet, som blivit ställd för till Statskontoret avgiven skuldförbindelse angående lånets återbetalning, icke vidare nöjaktig, och ny säkerhet, som av Statskontoret godkännes, icke varder inom bestämd tid avlämnad, eller den bestämda annuiteten icke varder i behörig tid erlagd, låta det ankomma på Kungl. Maj:t att inställa all vidare utbetalning av statsmedel samt att återfordra vad därav uppburits, beträffande lånet dock endast därest icke beslut om detsammas återbetalning och fördelning blivit meddelat, att inom viss angiven tid på en gång eller efter hand inbetalas till Statskontoret, ävensom att å sålunda lyftade och återburna medel erlägga fem procent årlig ränta från lyftningsdagen till dess återbetalning sker;

4:o) att ifråga om tid för lyftande av statsmedlen i mån av arbetets fortgång låta gälla vad Lantbruksstyrelsen därutinnan bestämmer; och skall, därest icke Kungl. Maj:t med avseende å särskilda förhållanden prövar skäligt annorlunda förordna, någon del av statsmedlen innestå i Statskontoret, intill dess arbetet blivit vederbörligen avsynat och av Lantbruksstyrelsen godkänt;

5:o) att vid avslutandet av detta kontrakt för förvaring i Lantbruksstyrelsens arkiv till Styrelsen överlämna bestyrkt avskrift och kopia av de till den fastställda arbetsplanen hörande handlingar och ritningar, ävensom att, innan sista delen av statsmedlen lyftes, till Lantbruksstyrelsen överlämna fullständig beskrivning jämte ritning över sådan avvikelse från den fastställda planen, vartill vederbörligt tillstånd meddelats;

6:o) att bestrida eller gottgöra alla kostnader av vad beskaffenhet de vara må, som i följd av erhållna statsmedel föranledas för Statskontoret;

7:o) att för fullgörande av detta kontrakt ävensom, därest mot kontraktet brytes, för återbäring av lyftade statsmedel jämte därå upplupen ränta, ställa sådan säkerhet, som av Lantbruksstyrelsen godkännes;

8:o) att till Statskontoret avgiva med behörig borgen eller annan säkerhet försedd skuldförbindelse angående lånets återbetalning; samt

9:o) att fullgöra de övriga åtaganden, som enligt gällande författningar i ämnet åligga mottagare av ifrågavarande statsmedel.

Härav äro två lika lydande exemplar upprättade, av vilka vardera kontrahenten tagit ett.

Farhult per Fallarum den 28 December 1934.

Josef Olsson

Att Lantbrukaren Josef Olsson, Farhult per Fallarum

i bägges vår närvaro egenhändigt undertecknat förestående kontrakt, intyga:

C. A. Wallén
Lantbruksingenjör
Adress Malmö

Olof Nilsson
Lantbrukare
Adress Fallarum nr 8 per Fallarum

Med stöd av Kungl. brevet den 23 november 1934 ***antager Kungl. Lantbruksstyrelsen, å Kungl. Maj:ts och Kronans vägnar, detta kontrakt.***

Stockholm den 12 januari ***19*** 35.

På Kungl. Lantbruksstyrelsens vägnar

Arof Fredholm

Vederbörandes uppmärksamhet fästes å bestämmelserna i 13 kap. 17 § vattenlagen, vari stadgas att, därest det framtida underhållet försummas, Konungens Befallningshavande eller annan myndighet Konungen bestämmer äger själv bota bristen på den försumliges bekostnad.

23/11 34

<u>Förteckning</u> över fastigheter inom "Dikningsföretaget Farhult nr 3 av år 1932" uti Långaröds socken, Malmöhus län, till vilkes torrläggning sökes lån från statens avdikningslånefond.

1/32 mtl. Farhult 5, Josef Olsson och h.h. Maria.

Malmö i januari 1933.

Statens lantbruksingeniör.

1935 den 12 januari.

Uppgift jämlikt stadgandet i 1 §. 1 stycket, av lag om kronans förmånsrätt för avdikningslån den 14 juni 1929 (nr 164).

Företagets namn: "dikningsföretaget Farhult nr 3 av år 1932" i Långaröds socken av Malmöhus län.

Lån 650 kronor från statens avdikningslånefond enligt Kungl. Majits beslut den 23 november 1934 .

Lånet har beviljats för nedanstående, i utredningen angående detsamma upptagen fastighet.

Socken, by och hemman	Mantal	Reg.n:r	Ägares namn
Långaröds socken.			
Farhult	1/32	3	Josef Olsson och h.h. Maria.

Stockholm den 12 januari 1935.

På Kungl. Lantbruksstyrelsens vägnar

Olof Fredholm

Avskrift.

DIARIE Nr 284
K. LANTBRUKSSTYRELSEN
3 JAN. 1935

Protokoll fört vid sammanträde med delägarne i "Dikningsföretaget Farhult nr 3 av år 1932" uti Långaröds socken, Malmöhus län.

Fredagen den 28 december 1934 hos Josef Olsson, Farhult nr 3.

Närvarande: Josef Olsson,
Nils Persson,
Jöns Olsson,
Anders Olsson.

Vid sammanträdet hade tillstädeskommit lantbruksingeniör C.H. Wallér.

§ 1.

Utsågs lantbruksingeniör C.H. Wallér att leda dagens förhandlingar.

§ 2.

Sedan lantbruksingeniör C.H. Wallér meddelat att bidrag och lån av statsmedel numera beviljats till företagets utförande, överenskommo närvarande sakägare att Josef Olsson, Farhult nr 3, skulle såsom ensam ledamot i dikningsföretagets styrelse underteckna kontrakt angående företagets utförande, ävensom uppbära och utkvittera de penningmedel, som komme att utbetalas.

§ 3.

Sedan kontrakt och skuldförbindelse i vederbörlig ordning undertecknats, upplästes och godkändes protokollet för dagens sammanträde, varefter sammanträdet avslutades.

Farhult den 28 december 1934.

C.H.Wallér.

Vidimeras
ex officio:
C.H. Wallér

AVSKRIFT.

Godkänd 12/1 1935

DIARIE Nr 285
K. LANTBRUKSSTYRELSEN
3 JAN. 1935

BEVIS
~~RAPPORT~~

över verkställd avsyning av torrläggningsföretag enligt ~~Kungl. Lantbruksstyrelsens förordnande den~~ rekvisition av vederbörande förtroendeman.

Företagets namn "Dikningsföretaget Farhult nr 3 av år 1932" uti Långaröds socken, Malmöhus län.

Planen fastställd den 23 november 1934.

Ändring däri medgiven av Kungl. Lantbruksstyrelsen den

Lån från statens avdikningslånefond 650.- kr.

Statsbidrag från statens avdikningsanslag 720.- *kr.*

Kontrakt om arbetets utförande antaget den

Fastställd arbetstid till den 1 september 1936.

Förlängd arbetstid till den

~~Arbetsstyrelsens ordförande~~
Förtroendeman
~~Ensam intressent~~

Lantbrukaren Josef Olsson,
Farhult nr 3, Vallarum.

Avsyningen verkställdes av undertecknad den 24 maj *19* 33. Företaget befanns därvid utfört i enlighet med fastställd plan, vadan detsamma av mig föreslås till godkännande.

Malmö den 2 januari 1935.

Claes-Henric Wallér
Statens lantbruksingeniör.

Stämpel
1.- kr.

Vidimeras
ex officio:
C. H. Wallér

8. 1931. 1000.

STATENS REPRODUKTIONSANSTALT
95631