KOPIA

Blad 1.
Plan.

Förslag
till
"Dikningsföretaget Klamby n:r 9 av år 1932"
uti Brandstads socken av Malmöhus län.
Upprättat vid syneförrättning år 1932 av

Elses-Henric Wallér.

Statens lantbruksingeniör.

Genom Kungl. Maj:ts nådiga brev den 5 oktober 1934 fastställd till efterrättelse vid arbetets utförande.
Stockholm den 19 oktober 1934.
På Kungl. Lantbruksstyrelsens vägnar:
Albert Smith.

Kungl. Lantbruksstyrelsens Ritningsarkiv.

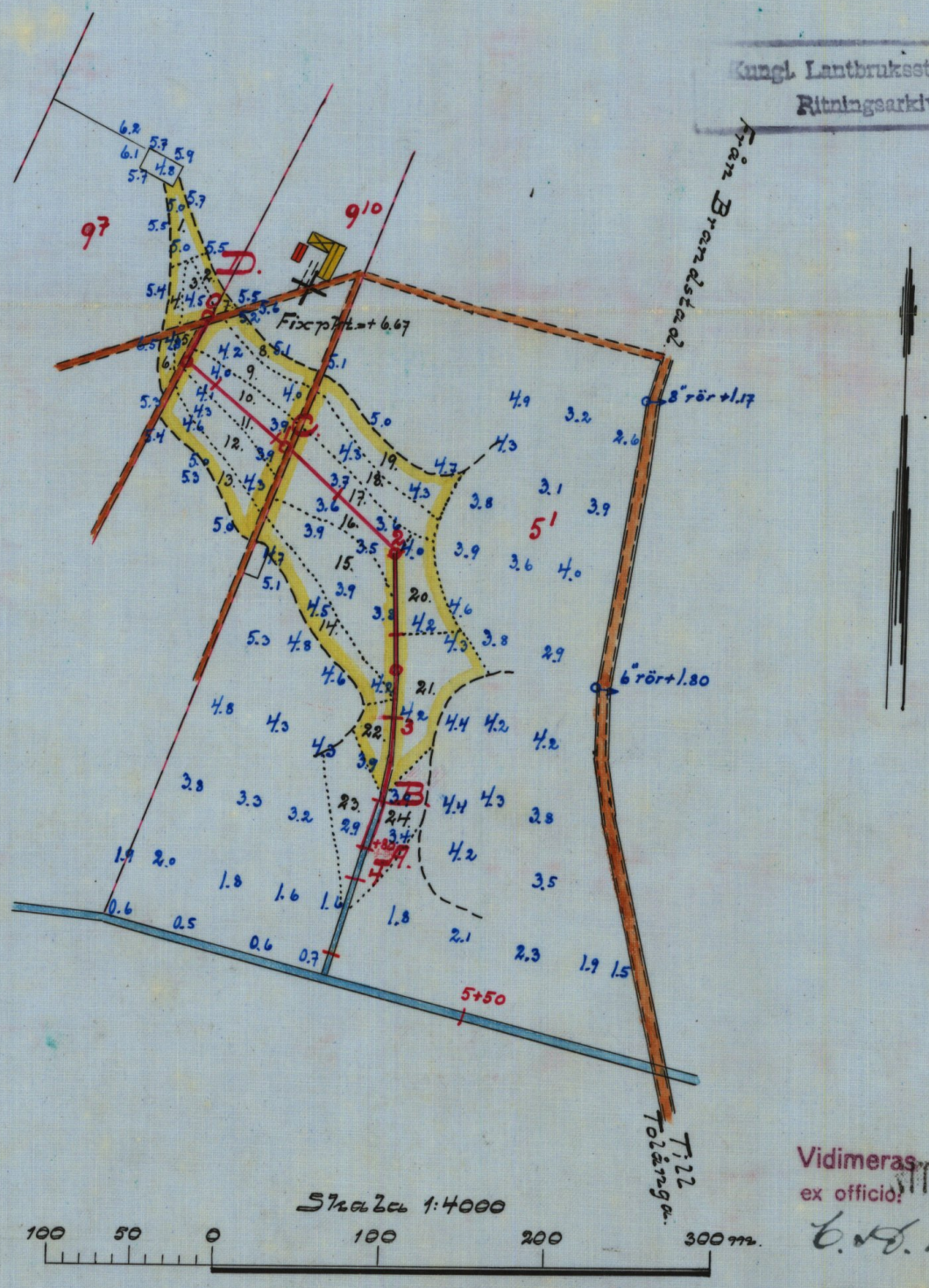

Vidimeras ex officio: ITN.Nr 001
C. H. Wallér
M 2*0367 1
Nr 359 Malmöhus 2 rit.

KOPIA

Genom Kungl. Maj:ts nådiga brev den 5 oktober 1934 fastställd till efterrättelse vid arbetets utförande.
Stockholm den 19 oktober 1934.
På Kungl. Lantbruksstyrelsens vägnar:
Albert Smith.

Blad 2.
Profil- och sektionsritningar.

Förslag till "Dikningsföretaget Klamby n:r 9 av år 1932" uti Brandstads socken av Malmöhus län.

Upprättat vid syneförrättning år 1932 av

Elsas Henric Wallén
Statens lantbruksingeniör.

Kungl. Lantbruksstyrelsens Ritningsarkiv.

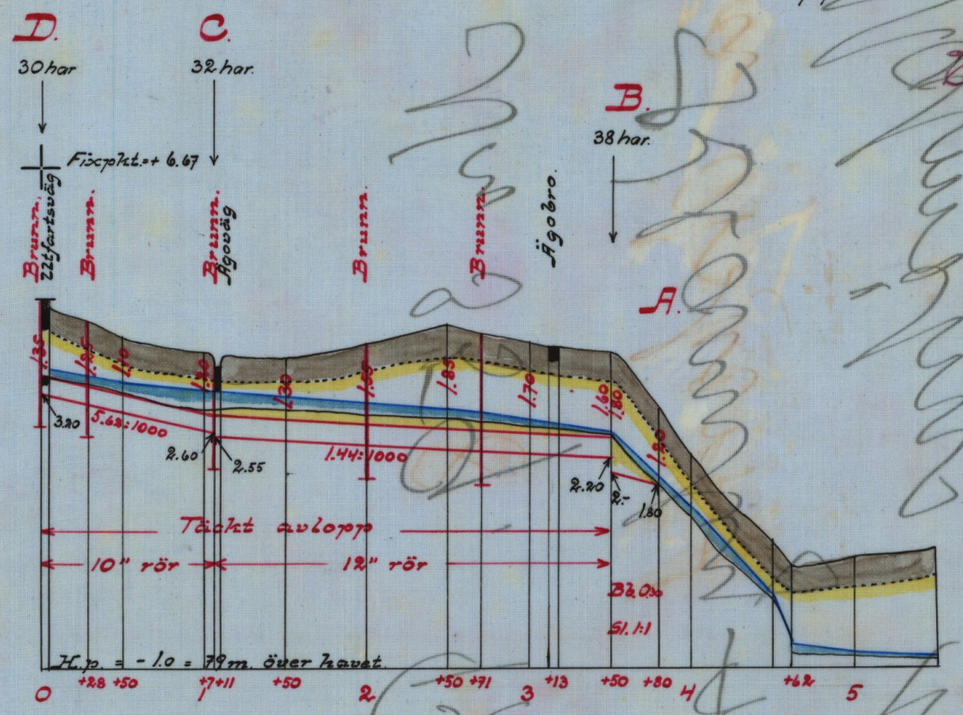

Förslag till brunn.
Skala 1:50.

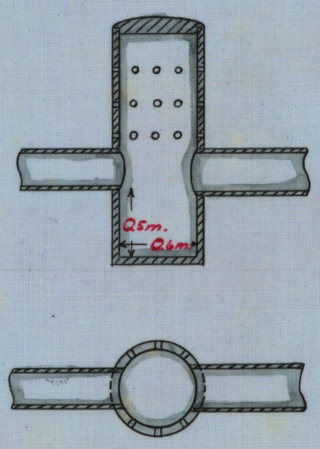

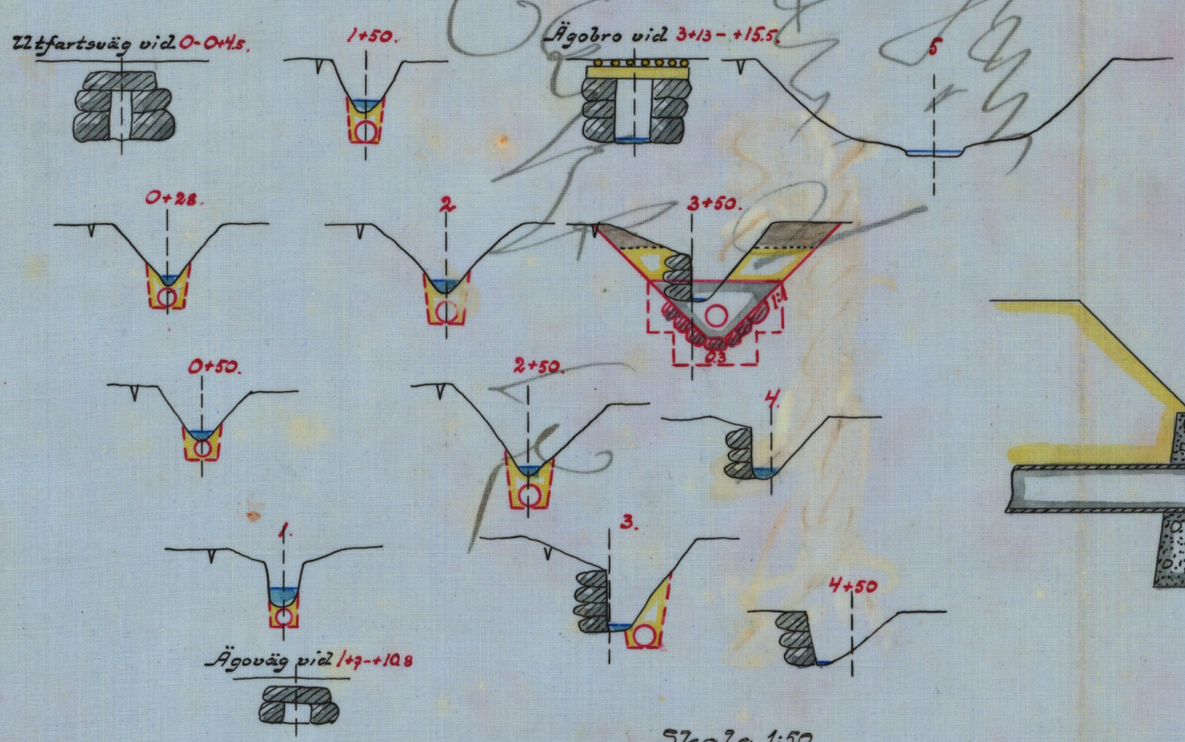

Förslag till kringmurning av utloppet vid påle 3+50.
Skala 1:50.

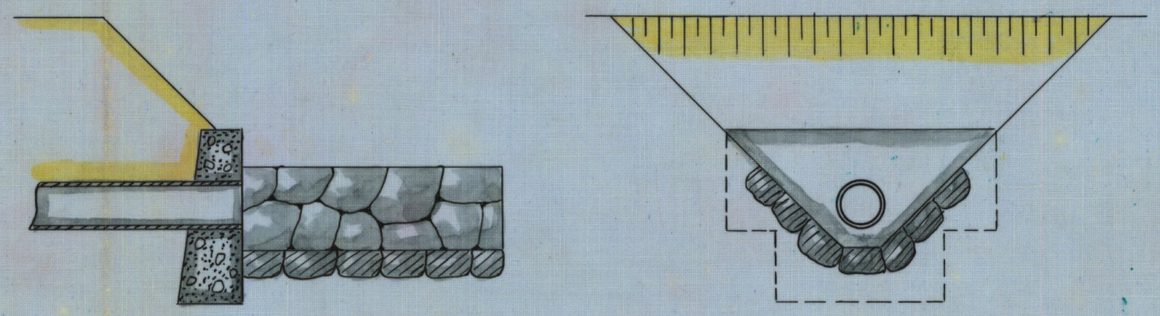

Skala 1:50.
1 0.5 0 1 2 3 m.

Längdskala 1:4000
100 50 0 100 200 300 m.

Höjd- och sektionsskala 1:100.
1 0.5 0 1 2 3 4 5 6 7 8 m.

Vidimeras ex officio
RITN. Nr 002
C. H. Wallén
M 2*0367 2
Nr 359 Malmöhus 2 ritn

M 2★0367

24354

Avskrift.

Betänkande

till

"Dikningsföretaget Klamby n:r 9

av år 1932"

uti Brandstads socken av Malmöhus län.

Upprättat år 1932.

Avskrift.

Genom Kungl. Majits nådiga brev den 5 oktober 1934 fastställd till efterrättelse vid arbetets utförande.

Stockholm den 19 oktober 1934.

På Kungl. Lantbruksstyrelsens vägnar:

Albert Smith.

Betänkande

till

"Dikningsföretaget Klamby nr:r 9

av år 1932"

uti Brandstads socken av Malmöhus län.

Upprättat år 1932.

Sedan undertecknad handlagt syneförrättning för "Dikningsföretaget Klamby n:r 9 av år 1932" uti Brandstads socken av Malmöhus län, har jag anmodats upprätta sådana handlingar, som erfordras för sökande av dels bidrag från statens avdikningsanslag, dels lån från statens avdikningslånefond till företagets utförande. Med anledning härav får jag under hänvisning till vid syneförrättningen upprättade handlingar och ritningar härmed avgiva följande

Betänkande.

Torrläggningsområdets läge och beskaffenhet.

Dikningssamfälligheten är belägen 2.- km. sydost om Brandstads kyrka samt 4.- km. sydost om Vollsjö järnvägsstation å järnvägslinjen Ystad-Eslöv. Å översiktskartan i syneförrättningshandlingarna har samfälligheten utmärkts med gul färg. De berörda markerna, vilka till uteslutande del utgöras av redan odlad jord, äro f.n. i hög grad försumpade samt i stort behov av den grundliga förbättring, som med företaget avses.

Föregående rättslig utredning.

Genom länsstyrelsens resolution den 9 maj 1931 förordnades undertecknad att i laga ordning handlägga syneförrättningen. Sedan vederbörliga fältarbeten utförts, hölls första sammanträdet i ären-

det den 13 juli 1932, varefter förrättningen avslutades den 17 augusti samma år. Enligt av Söderbygdens Vattendomstol meddelat bevis /Bil. III/ har besvär emot förrättningen ej blivit inom laga tid anmält, vadan densamma alltså nu tagit åt sig laga kraft.

Sökande av bidrag och lån.

Såsom närmare framgår av bilagda förening /Bil. II/ hava samtliga delägare överenskommit att till gäldande av sina kostnader för företagets genomförande söka dels bidrag från statens avdikningsanslag, dels lån från statens avdikningslånefond.

Dikningen.

För att de av företaget berörda markerna skola kunna torrläggas till ändamålsenligt djup hava synemännen föreskrivit till upptagande dikessträckorna A-B och B-C-D, vilkas lägen och dimensioner framgå såväl av de upprättade förslagsritningarna som av syneförrättningshandlingarna. Hydrografisk och teknisk utredning för avloppen lämnas i mom. 2 av synemännens utlåtande i syneförrättningshandlingarna.

Areal.

Dikningssamfälligheten omfattar 2.67 har vattenskadad åker.

Kostnader.

Kostnaderna för avloppens upptagande hava beräknats till 1400.- kronor, därvid de egentliga arbetskostnaderna beräknats efter en arbetsförtjänst om 70 öre per timme och kostnaderna för inköp av rör efter i orten gängse priser å fullgoda cementrör. Kostnaderna för företagets genomförande hava beräknats sålunda:

Dikningen	1400.- kr.
Syneförrättningen	249.98 "
Betänkandet	87.48 "
Summa	1737.46 kr.

Fördelas kostnaderna på den i torrläggningssamfälligheten ingående arealen, belöpa torrläggningskostnaderna till 651.- kronor per har.

Ekonomisk utredning.

Av syneförrättningshandlingarna samt av tabellen /Bil. I/ angående i detta betänkands framgår företagets ekonomiska utbyte följande:

Jordvärde efter torrläggningen	4272.- kr.
" före "	2632.- "
Värdeförhöjning	1640.- "
Kostnad	1737.46 "
Rel. kostnad	1.06

Bidrag; begränsas till 50 % av båtnaden.

Tid för företagets utförande.

Jämlikt bestämmelserna i mom. 7 av synemännens utlåtande skall företaget vara fullbordat inom utgången av år 1937. Med anledning härav föreslås tiden för företagets slutliga avsynande till den 31 december 1937.

Förord.

Av förestående utredning framgår att företagets relativa kostnad belöper till 1.06, vadan företaget sålunda ej är ekonomiskt lönande.

Då de berörda markerna emellertid f.n. äro så försumpade, att de knappast kunna bibehållas som åker, därest företaget ej utföres, och då samtliga delägare äro småbrukare, vilka för sin utkomst äro beroende av att deras redan nu knapphändiga areal ej minskas, får jag tillstyrka, att till företagets utförande beviljas understöd av statsmedel. Jag får därför föreslå, att till företagets utförande beviljas dels bidrag från statens avdikningsanslag med 820.- kr., motsvarande 50 % av båtnaden genom företaget, dels lån av statens avdikningslånefond med 820.- kr., motsvarande likaledes 50 % av båtnaden.

Med detta betänkande följer:

Tabell	Bil. I
Förening	Bil. II
Diariebevis	Bil. III
Förteckning över fastigheter, till vilkas torrläggning avdikningslån sökes	Bil. IV
Arvodesräkningar	Bil. V och VI.

Malmö i oktober 1932.

C.H. Wallér

Statens lantbruksingeniör.

Tabell.

Bil. Litt. A.

	Hela avdikningsområdet		Låne- och anslagssökandes andel		Anslagssökandes andel	
	Areal	Värde	Areal	Värde	Areal	Värde
	Hektar	Kronor	Hektar	Kronor	Hektar	Kronor
	1	2	3	4	5	6
I sitt vid undersökningen befintliga tillstånd utgöres avdikningsområdet av:						
Åker						
Äng och annan mark						
Summa						
Genom de föreslagna vattenavlednings- och avdikningsarbetenas utförande beräknas samma område kunna förändras till:						
Åker (förbättrad)						
» (förut äng eller annan mark)						
Äng och annan mark (nybildad eller förbättrad)						
Summa						

Tabell

utvisande låne- och anslagssökandes andel i

Littera å kartan	Mantal	Jordregisternummer	Hemmans och lägenheters samt innehavares namn	Ägofigurernas nummer	Förbättringsvärdet Kronor	70 % av förbättringsvärdet Kronor
1	2	3	4	5	6	7
			Brandstads s:n.			
	3/64	9 8	Klamby; äg. Johan Lövström	1-6	133 -	
	13/364	9 10	do ; äg. Johan Andersson	7-13	526 -	
	1/16	5 1	do ; äg Anton Nilsson	14-24	981 -	
			Summa		1640 -	

Bil. I.

~~Bil. Litt. B.~~

b

kostnaderna samt låne- och anslagsbelopp.

Deltager i kostnaden för ~~Kanalsträckan~~ Dikningen.					Lega syneförrättningen	Betänkandet	Summa kostnad	~~Anslag~~ Bidrag	Lån
Kronor	Kronor	Kronor	Kronor	Kronor	Kronor	Kronor	Kronor	Kronor	Kronor
8	9	10	11	12	13	14	15	16	17
113 54					20 27	7 10	140 91	66 50	66 50
449 02					80 17	28 05	557 24	263 -	263 -
837 44					149 54	52 33	1039 31	490 50	490 50
1400 -					249 98	87 48	1737 46	820 -	820 -

Malmö i oktober 1932.

C. H. Walter

Statens lantbruksingenjör.

Tabell a.

Bil. Litt. B.

Beskrivning och värderingslängd över vattenskadad mark tillhörig nedanstående låne- och anslagssökande tillhöriga hemman.

Littera å kartan	Mantal	Jordregisternummer	Hemmans och lägenheters samt innehavares namn	Areal: Tomt och åker	Areal: Till odling föreslagen mark	Areal: Annan mark	Areal: Summa	Jordförbättringsvärde: genom avdikningen	Jordförbättringsvärde: genom odling och tegdikning: per hektar	Jordförbättringsvärde: genom odling och tegdikning: å hemmanet eller lägenheten
1	2	3	4	5	6	7	8	9	10	11
			Kostnadssammandrag					1200.- x)		
			Dikningen					~~1400.-~~		
			Synefördrättningen					249.98		
			Betänkandet					87.48		
			Summa kostnad					~~1.737.46~~		
								1.537.46		

x) Minskningen vidtagen av Kungl. Lantbruksstyrelsen med stöd av från förslagsställaren erhållen uppgift angående företagets kostnader.

Vid arbetsplanens fastställande har kostnaden för företaget beräknats till 1.537 kronor 46 öre.

Stockholm den 19 oktober 1934.

På Kungl. Lantbruksstyrelsens vägnar:

Albert Smith.

Bil. II.

Förening.

Undertecknade, delägare i "Dikningsföretaget Klamby n:r 9 av år 1932" uti Brandstads socken av Malmöhus län, överenskomma:

att utföra förslaget i enlighet med det av statens lantbruksingeniör C.H. Wallér vid syneförrättning år 1932 upprättade förslaget, samt

att till bestridande av kostnaderna för företagets genomförande söka dels bidrag från statens avdikningsanslag, dels lån från statens avdikningslånefond.

Och uppdraga vi åt lantbrukaren Johan Andersson, Klamby n:r 9 med postadress Vollsjö

att med förrättningsmannen träffa avtal om upprättande av för sökande av bidrag och lån erforderliga handlingar och ritningar;

att ingå till Kungl. Maj:t med underdånig ansökan om bidrag och lån av statsmedel till företagets utförande;

att, därest bidrag och lån beviljas, med vederbörande myndighet teckna kontrakt om företagets utförande, samt

att uppbära och utkvittera de penningemedel, som eventuellt komma att utfalla.

Klamby den 17 augusti 1932.

Johan Andersson Johan Lövström

Anton Nilsson

Egenhändiga namnteckningarna bevittna:

C.H. Wallér Nils Persson

Lantbruksingeniör Lantbrukare

Malmö. Wollsjö 17.

Bil. III.

Att, såvitt framgår av härstädes fört vederbörligt diarium, besvär icke inom laga tid anförts mot en enligt uppgift den 17 augusti 1932 avslutad laga syneförrättning angående företag, benämnt "Dikningsföretaget Klamby n:r 9 av år 1932" uti Brandstads socken, Malmöhus län; det varder härmed till bevis meddelat.

Stockholm i Söderbygdens Vattendomstols kansli den 18 oktober 1932.

Ex officio

Folke Höijer.

Stämpel.

Stämpel.

Stämpel.

Lösen redov. gm stpl	0:75
Stämpel	1:-
Summa kronor	1:75

Lantbruksingeniören C.H. Wallér, p.b.

Bil. IV.

Förteckning

över fastigheter inom "Dikningsföretaget Klamby n:r 9 av år 1932" uti Brandstads socken av Malmöhus län, till vilkas torrläggning sökes lån från statens avdikningslånefond.

1/16	mtl.	Klamby	5^{1}	äg. Anton Nilsson
3/64	"	"	9^{7}	äg. Johan Lövström
13/364	"	"	9^{10}	äg. Johan Andersson.

Malmö i oktober 1932.

C.H. Wallér

Statens lantbruksingenjör.

Vidimeras
ex officio:
C.H. Wallér.

ARVODESRÄKNING

för betänkande och utredning angående statsunderstöd till
Dikningsföretaget Klamby nr 9 av år 1932
inom Brandstads sock au
av Malmöhus län, avgiven i enlighet med gällande lantbruksingeniörstaxa.

		Kr.	öre
Översiktskarta i ~~2 exemplar~~ synefförättningshandlingarna	à	4	–
Betänkande, sid. 4	"	12	–
Upprättande av ~~tabeller och kostnadsförslag i sammandrag~~ ekonomisk utredning m. m., dagar 1	à	12	–
Upprättande av ansökningshandlingar m. m.	3/4 dagar "	9	–
Kopia av plankartan å väv		12	35
" " profiler och sektioner		11	13
" " bro- och trumritningar			
Avskrift av synehandlingar och betänkande m. m. sidor 28-2+9	"	19	25
Inhäftning av handlingar: 2 häften betänkande och 1 " synehandlingar		3	25
Diariebevis, utlägg		2	50
Kommissionärsarvode		2	–
Summa Kronor:		87	48

Den, som med denna räkning sig icke åtnöjer, äger att densamma klandra genom stämning till Färs häradsrätt inom tre månader härefter.

Malmö den 9 december 1932

C. A. Nauté.

Statens lantbruksingeniör.

Kvitteras per postförskott.

Malmö den 9 december 1932
C. A. Nauté.

PETTERSONSKA BOKTR. EFTR. I MALMÖ
30251

M 2★0367

24351

Avskrift.

Handlingar

till

"Dikningsföretaget Klamby n:r 9

av år 1932"

uti Brandstads socken av Malmöhus län.

Upprättade vid syneförrättning

år 1932.

Handlingar

till

"Dikningsföretaget Klamby n:r 9

av år 1932"

uti Brandstads socken av Malmöhus län.

Upprättade vid syneförrättning

år 1932.

Översiktskarta.

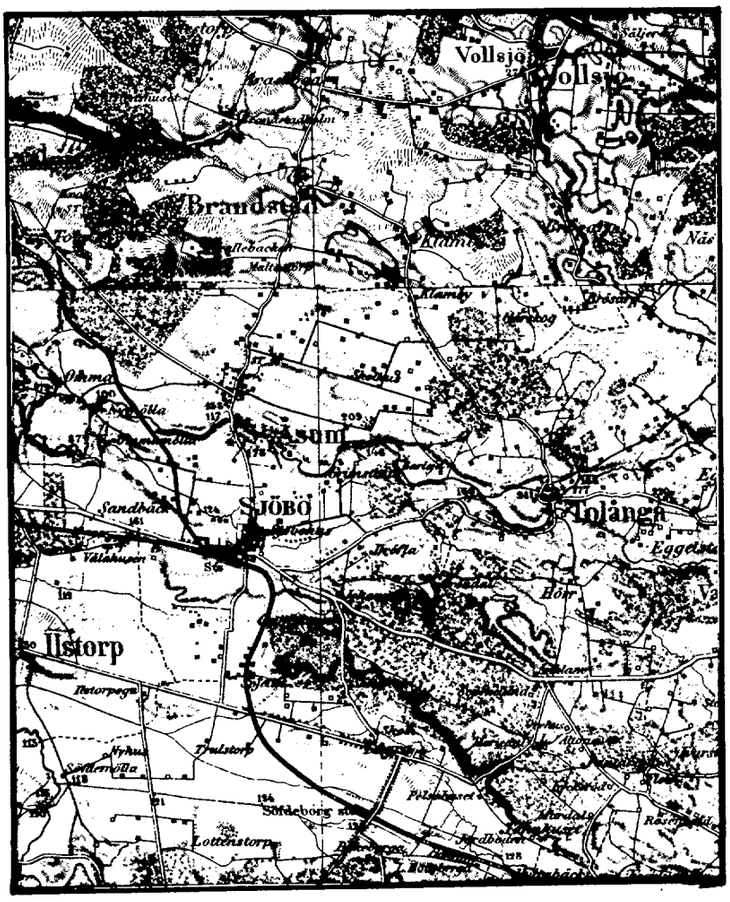

Skala 1:100000.

Protokoll, fört vid sammanträden för syneförrättning angående torrläggning av mark till Klamby n:ris 5 och 9 uti Branstads socken av Malmöhus län.

År 1932 den 13 juli inställde sig undertecknad, förrättningsman, jämte skiftesgodemännen Nils Persson i Vollsjö n:r 17 och Johan Olsson i Vollsjö n:r 16 hos lantbrukaren Johan Andersson i Klamby n:r 9 för att jämlikt Länsstyrelsens för förrättningsmannen utfärdade förordnande /Bil. n:r 1/ handlägga syneförrättning angående torrläggning av mark till Klamby n:ris 5 och 9 uti Branstads socken av Malmöhus län. Av förrättningen berörde sakägare hade i den för stämning stadgade ordning underrättats om förrättningens företagande denna dag /Bil. n:r 2/.

Följande hade tillstädeskommit.

Sökanden till förrättningen:

Johan Andersson i Klamby n:r 9; äg. 13/384 mtl. Klamby 9^{10}.

Av övrige sakägare:

Johan Lövström i Klamby n:r 9; äg. 3/64 mtl. Klamby 9^{7};

Anton Nilsson i Klamby n:r 5; äg. 1/16 mtl. Klamby 5^{1};

Nils Andersson i Branstad n:r 7, sysslomannen för dikningsföretaget för torrläggning av mark tillhörande Åsums, Branstads och Klamby byar av år 1884.

§ 1.

Det för förrättningsmannen utfärdade förordnandet upplästes och bilades handlingarna /Bil. n:r 1/.

§ 2.

Jäv emot förrättningsmännen hade ingen att anmäla. Förrättningsmännen visste sig ej heller stå i jävsförhållande till nu kände sakägare. Gode männen förklarade, att de avlagt föreskriven ed, och att de innehade uppdrag att vara skiftesgodemän.

§ 3.

Laga hinder mot förrättningen hade ingen att anmäla.

§ 4.

Förrättningsmannen företedde vid förundersökning upprättad plankarta över det vattenskadade området ävensom profilritning över till upptagande föreslaget avlopp.

§ 5.

Vidtogs omedelbart synegången.

§ 6.

Under synegången samt efter återkomsten till förrättningsstället gjordes följande yrkanden och uttalanden;

Johan Andersson förklarade, att han med sin ansökan om syneförrättning avsåge att få sina marker ändamålsenligt torrlagda. För den skull borde avlopp upptagas från den vid förundersökningen nedslagna pålen O, omedelbart uppströms enskilda vägen till Klamby n:r 7, öster och söder ut till dess erforderligt fall erhölles. Andersson yrkade vidare att avloppet skulle utföras som täckt ledning av cementrör.

Anton Nilsson yrkade, att avloppet skulle utsträckas till det avlopp, som upptagits i samband med den år 1884 avslutade syneförrättningen för torrläggning av marker till Åsums, Branstads och Klamby byar.

Nilsson framhöll att avloppet i hela sin sträckning borde utföras som täckt ledning. Därest detta yrkande bifölles, förklarade Nilsson sig villig att med hänsyn till den fördel, som bereddes hans redan nu torrlagda jord, vilken avvattnades direkt till det öppna avloppet d.s.k. Killekärrsgropen, gälda viss del av kostnaderna för det planerade dikningsföretagets genomförande.

Johan Lövström och Nils Andersson hade inget att invända emot det planerade företagets genomförande.

§ 7.

Då intet ytterligare förekom, upplästes och godkändes dagens protokoll, varefter sammanträdet avslutades med tillkännagivande att nytt sammanträde i ärendet komme att hållas på samma ställe onsdagen den 17 instundande augusti kl. 2 e.m.

Klamby den 13 juli 1932.

Å tjänstens vägnar:

C.H. Wallér

Statens lantbruksingeniör.

Nils Persson Johan Olsson

Gode män.

År 1932 den 17 augusti inställde sig synemännen åter hos Johan Andersson i Klamby för att fortsätta syneförrättningen.

Följande sakägare hade tillstädeskommit:

Johan Andersson;

Johan Lövström;

Anton Nilsson,

§ 8.

Förrättningsmannen redogjorde för det sedan senaste sammanträdet upprättade förslaget till avlopps upptagande. Förslagshandlingarna upplästes i huvudsakliga delar och bilades protokollet;

Värderingslängden såsom Bil. Litt. A,

Kostnadsförslaget såsom Bil. Litt. B,

Grävningstabellen såsom Bil. Litt. C.

§ 9.

Avgavs synemännens utlåtande - Bil. Litt. D med tillhörande bilagor - med tillkännagivande att den med utlåtandet missnöjde ägde att detsamma klandra genom besvär till Söderbygdens Vattendomstol.

§ 10.

Redogjorde förrättningsmannen närmare för bestämmelserna i V.L. 11:85.

§ 11.

Meddelades att till förrättningen hörande handlingar och ritningar för framtiden skulle förvaras hos lantbrukaren Johan Andersson i Klamby n:r 9 per Vollsjö och där hållas för delägarne tillgängliga.

§ 12.

Uppdrogs åt lantbrukaren Johan Andersson att i föreskriven ordning kalla delägarne till sammanträde för styrelseval.

§ 13.

Samtliga delägare uttalade sig för önskvärdheten att till

det planerade dikningsföretagets utförande erhålla lån och bidrag av statsmedel.

§ 14.

Överlämnades till Johan Andersson ett exemplar av arvodesräkningen för förrättningen. Angående efter dagarvode beräknad ersättning hänvisades till arvodesräkningen.

§ 15.

Då intet ytterligare förekom, upplästes och godkändes dagens protokoll, varefter förrättningen förklarades avslutad.

Klamby den 17 augusti 1932.

Å tjänstens vägnar:

C.H. Wallér

Statens lantbruksingeniör.

Nils Persson Johan Olsson

Gode män.

Bil. n:r 1.

Till Kungl. Majst. Befallningshavande i Malmöhus län.

Undertecknad får härmed vördsamt anhålla om förordnande för vederbörlig Lantbruksingeniör, att enligt gällande dikningslag förrätta syn för torrläggning av mark till N:9 och N:5 Klamby m.fl. hemman uti Branstads socken, Färs Härad.

Klamby den 6 Maj 1931.

Johan Andersson

13/384 mtl.

Resolution.

Herr lantbrukingeniören i Malmöhus län förordnas härigenom att, därest laga hinder ej möter, i behörig ordning företaga den i inneliggande ansökan omförmälda förrättning.

Malmö i landskansliet den 9 maj 1931.

På länsstyrelsens vägnar:

T. Thege Oscar Rud. Olsson.

Bil. n:r 2.

Kallelse.

Sedan Johan Andersson ansökt om syneförrättning angående torrläggning av marker tillhöriga Klamby n:r 9 och 5 uti Branstads socken av Malmöhus län, kommer sammanträde i ärendet att hållas hos lantbrukaren Johan Andersson i Klamby n:r 9 onsdagen den 13 juli 1932 kl. 10. Av förrättningen torde beröras marker tillhörande i efterstående kallelselista upptagna personer, vilka härigenom kallas att personligen eller genom ombud lagligen befullmäktigade ombud tillstädeskomma till sammanträdet.

Malmö den 4 juni 1932.

Å tjänstens vägnar:

C.H. Wallér

Statens lantbruksingeniör.

Kallelselista.

Förestående kallelse är mig delgiven, vilket härmed erkännes.

Johan Lövström, Klamby n:r 9	Johan Lövström
Johan Andersson, " " 9	Johan Andersson
Anton Nilsson, " " 5	Anton Nilsson
Nils Andersson, Branstad n:r 7	Nils Andersson

i egenskap av syssloman för dik-

ningsföretag av år 1884 för torr-

läggning av marker tillhörande Åsum,

Branstad ooh Klamby byar.

Att förestående personer delgivits denna kallelse intyga:

Klamby den 15 juni 1932.

H.S. Norén

Stämningsman.

Bil. Litt. A.

Areal								Nuvarande värde			Blivande värde			Förbättringsvärde		
Åker		Äng och odlingsmark		Annan duglig mark		Impediment och högl. mark		pr har	pr ägofigur		pr har	pr ägofigur		pr har	pr ägofigur	
Har	ar	Har	ar	Har	ar	Har	ar	Kr.	Kr.	öre	Kr.	Kr.	öre	Kr.	Kr.	öre
7		8		9		10		11	12		13	14		15	16	

Värderingslängd

och

Hävdeförteckning.

Socken, by och hemman	Registernummer	Littera å kartan	Hemmanstal	Ägofigurens nummer	Delägares namn, hemvist m. m. samt ägobeskrivning
1	2	3	4	5	6
Branstad socken.					
Klamby	9 7		3/64		Johan Löfström.
				1	Åker, m.p. lättlera
				2	D:o d:o
				3	D:o d:o
				4	D:o d:o
				5	D:o d:o
				6	D:o d:o
					Summa
Klamby	9 10		13/364		Johan Andersson.
				7	Åker, m.p. lättlera
				8	D:o d:o
				9	D:o d:o
				10	D:o d:o
				11	D:o d:o
				12	D:o d:o
				13	D:o d:o
					Summa
Klamby	5 1		1/16		Anton Nilsson.
				14	Åker, m.p. lättlera
				15	D:o d:o
					Överföres

PETTERSONSKA BOKTR. EFTR. STOCKH.

Areal								Nuvarande värde			Blivande värde			Förbättringsvärde		
Åker		Äng och odlingsmark		Annan duglig mark		Impediment och högl. mark		pr har	pr ägofigur		pr har	pr ägofigur		pr har	pr ägofigur	
Har	ar	Har	ar	Har	ar	Har	ar	Kr.	Kr.	öre	Kr.	Kr.	öre	Kr.	Kr.	öre
7		8		9		10		11	12		13	14		15	16	
	07							1100	77	-	1600	112	-	500	35	-
	03							1100	33	-	1600	48	-	500	15	-
	05							800	40	-	1600	80	-	800	40	-
	04							1100	44	-	1600	64	-	500	20	-
	01							800	8	-	1600	16	-	800	8	-
	03							1100	33	-	1600	48	-	500	15	-
	23								235	-		368	-		133	-
	01							1100	11	-	1600	16	-	500	5	-
	07							1100	77	-	1600	112	-	500	35	-
	14							800	112	-	1600	224	-	800	112	-
	11							700	77	-	1600	176	-	900	99	-
	08							700	56	-	1600	128	-	900	72	-
	16							800	128	-	1600	256	-	800	128	-
	15							1100	165	-	1600	240	-	500	75	-
	72								626	-		1152	-		526	-
	20							1100	220	-	1600	320	-	500	100	-
	35							800	280	-	1600	560	-	800	280	-
	55								500	-		880	-		380	-

Socken, by och hemman	Registernummer	Littera å kartan	Hemmanstal	Ägofigurens nummer	Delägares namn, hemvist m. m. samt ägobeskrivning
1	2	3	4	5	6
					Överfört
				16	Åker, m.p. lättlera
				17	D:o d:o
				18	D:o d:o
				19	D:o d:o
				20	D:o d:o
				21	D:o d:o
				22	D:o d:o
				23	D:o d:o
				24	D:o d:o
					Summa
Branstads socken.					**Sammandrag.**
Klamby	9^{7}		3/64	1-6	Johan Lövström
D:o	9^{10}		$\frac{13}{364}$	7-13	Johan Andersson
D:o	5^{1}		1/16	14-24	Anton Nilsson
					Summa

PETTERSONSKA BOKTR. EFTR. STOCKH.

Areal								Nuvarande värde			Blivande värde			Förbättringsvärde		
Åker		Äng och odlingsmark		Annan duglig mark		Impediment och högl. mark		pr har	pr ägofigur		pr har	pr ägofigur		pr har	pr ägofigur	
Har	ar	Har	ar	Har	ar	Har	ar	Kr.	Kr.	öre	Kr.	Kr.	öre	Kr.	Kr.	öre
7		8		9		10		11	12		13	14		15	16	
	55								500	-		880	-		380	-
	16							700	112	-	1600	256	-	900	144	-
	13							700	91	-	1600	208	-	900	117	-
	17							800	136	-	1600	272	-	800	136	-
	18							1100	198	-	1600	288	-	500	90	-
	16							1300	208	-	1600	256	-	300	48	-
	29							1400	406	-	1600	464	-	200	58	-
	08							1500	120	-	1600	128	-	100	8	-
							20									
							16									
1	72						36	1771	-		2752	-		981	-	
	23								235	-		368	-		133	-
	72								626	-		1152	-		526	-
1	72						36	1771	-		2752	-		981	-	
2	67						36	2632	-		4272	-		1640	-	

Klamby den 17 augusti 1932.

Å tjänstens vägnar:

C.H. Wallér

Statens lantbruksingenjör.

Nils Persson Johan Olsson

Gode män.

Socken, by och hemman	Registernummer	Littera å kartan	Hemmanstal	Ägofigurens nummer	Delägares namn, hemvist m. m. samt ägobeskrivning
1	2	3	4	5	6

PETTERSONSKA BOKTR. EFTR.

Kostnadsförslag.

Läge	Längd m.	Arbete, jordmån m. m.		Antal	à pris	Kostnad Kr.	Kostnad öre	Kostnad Kr.	Kostnad öre	Summa Kr.	Summa öre
1	2	3		4	5	6		7		8	
		Dikessträckan A-B-C-D.									
3+80-3+50	30	Upprensning av det gamla									
		diket	m.	30	0.40	12	-				
3+50-2	150	12" cementrör	m.	150	2.25	337	50				
		Schaktning, rörens lägg-									
		ning och höljning	m.	150	1.-	150	-				
2-1+7	93	12" cementrör	m.	93	2.25	209	25				
		Schaktning, rörens lägg-									
		ning och höljning	m.	93	0.80	74	40				
1+7-0	107	10" cementrör	m.	107	1.75	187	25				
		Schaktning, rörens lägg-									
		ning och höljning	m.	107	0.60	64	20	1034	60		
Tills.	380	meter,									
		Kringmurning av utloppet									
		vid påle 3+50	st.	1	40	40	-				
		Brunnar med 0.60 m. inre									
		diam. vid pålarna 2+71, 2,									
		1+7, 0+28 och 0	st.	5	40	200	-	240	-	1274	60
		För oförutsedda fall, ar-									
		betets tillsyn m.m. till-									
		läggas c:a 10 % med								125	40
								Summa kostnad		1400	-

Klamby den 17 augusti 1932.

Å tjänstens vägnar:

Läge	Längd m.	Arbete, jordmån m. m.	Antal	à pris	Kostnad Kr.	Kostnad öre	Kostnad Kr.	Kostnad öre	Summa Kr.	Summa öre
1	2	3	4	5	6		7		8	

C.H. Wallér

Statens lantbruksingeniör.

PETTERSONSKA BOKTR. EFTR. STOCKH.

Grävningstabell.

Läge	Längd	Djup	Botten-bredd	Dag-bredd	Sido-lutning	Botten-höjd och lutning	Anmärkningar
	Meter						
1	2	3	4	5	6	7	8
		Dikessträckan A-B-C-D.					
3+80	-	1.20	0.3	2.70	1:1		
3+50	30	1.80	"	3.90	"		
3+50	-	1.60					12" rör mellan pålarna 3+50 och
3	50	1.70					1+7.
2+50	50	1.85					
2	50	1.55					
1+50	50	1.30					
1+7	43	1.05					
1+7	-	1.-					10" rör mellan pålarna 1+7 och 0.
1	7	1.20					
0+50	50	1.10					
0+28	22	1.25					
0	28	1.35					Fixpkt. Kors och järndubb i jord-
Summa	380	meter.					fast sten i norra kanten av byvägen,
							2 m. öster om inkörseln till J. An-
							dersson, c:a 5 cm. över vägbanan;
							belägen på höjden +6.67.

Klamby den 17 augusti 1932.

Å tjänstens vägnar:

C.H. Wallér

Statens lantbruksingeniör.

Läge	Längd	Djup	Bottenbredd	Dagbredd	Sidolutning	Bottenhöjd och lutning	Anmärkningar
	Meter						
1	2	3	4	5	6	7	8

PETTERSONSKA BOKTR. EFTR.
ÖREBRO
30247

Bil. Litt. D.

Utlåtande

avgivet vid syneförrättning angående torrläggning av mark tillhörande Klamby n:ris 5 och 9 uti Branstads socken av Malmöhus län.

Mom. 1.

Förordnande m.m.

Jämlikt länsstyrelsens resolution den 9 maj 1931 förordnades undertecknad, förrättningsman, att handlägga syneförrättning angående torrläggning av mark tillhörande Klamby n:ris 5 och 9 uti Branstads socken av Malmöhus län. Då laga hinder ej anmälts vare sig emot förrättningens handläggande eller det planerade diknings-företagets utförande, ej heller kunnat av synemännen utrönas, har förrättningen handlagts i enlighet med de för "dikning" i vattenlagen givna bestämmelserna.

Mom. 2.

Företagets omfattning, planläggning m.m.

Torrläggningsområdet, som tillhör Kävlingeåns nederbördsområde n:r 92, är beläget uti Branstads socken 2 km. sydost om Branstads kyrka samt 4 km. sydväst om Vollsjö järnvägsstation å järnvägslinjen Ystad-Eslöf. Å hithörande översiktskarta har torrläggningsområdet utmärkts med gul färg.

De vattenskadade markerna avvattnas f.n. genom ett öppet dike, som avleder vattnet söder ut till den s.k. Killekärrsgropen. Diket kan emellertid ej i sin övre del, där fallet är svagt, på ett tillfredsställande sätt avbörda vattnet, vadan synemännen upprättat förslag till nytt avlopps upptagande. Enligt detta förslag skall det nuvarande öppna diket upprensas och fördjupas mellan

pålarna 3+80 och 3+50 samt mellan pålarna 3+50 och 0 fördjupas och utföras som täckt ledning av dels 12", dels 10" cementrör.

Med beaktande av de yrkanden, som under förrättningen framställts, och sedan yttrande inhämtats från Alnarps Kemiska station angående förekomsten i grund- och dagvattnet av sådana ämnen, som kunna skadligt inverka på betong, föreskriva synemännen sålunda att öppna avloppet A-B och täckta avloppet B-C-D skola upptagas och utföras till de dimensioner och med de anordningar i övrigt, som framgå av upprättade förslagsritningar och handlingar.

Anton Nilssons yrkanden att det gemensamma avloppet skulle utsträckas till påle 4+62 eller till den s.k. Killekärrsgropen har ej av synemännen kunnat bifallas, enär en ombyggnad mellan pålarna 4+62 och 3+50 av det nuvarande öppna diket till täckt dike ej för någon jordägares mark medför sådan båtnad, varom förmäles i V.L. 7:22.

Vill Anton Nilsson på egen bekostnad ombygga sagda dikessträcka till täckt avlopp, äger han givetvis därtill rätt under förutsättning att denna ombyggnad ej skadligt inverkar på ovanför liggande markers torrläggning eller åstadkommer skada för förevarande dikningsföretag. Kommer dikessträckan mellan pålarna 4+62 och 3+50 att ombyggas som täckt avlopp, skall detsamma utföras med rör av minst 8" inre diameter.

De vattenskadade markerna hava i vederbörlig ordning kartlagts, varjämte markens nivåförhållanden genom avvägning närmare undersökts. Såsom vattenskadad har därvid ansetts all mark, som

ej med nuvarande avlopp kan torrläggas till 1.2 m. djup. Vid bestämmande av såväl begränsningskurvans läge som de olika ägofigurernas medelhöjd har hänsyn tagits till det avfall, som erfordras för vattnets avledande till avloppet, därvid fallförlusten beräknats till 2:1000.

Vid bestämmande av avloppets dimensioner have synemännen tagit hänsyn såväl till nederbördsområdets storlek och avrinningen från detsamma som ock till avloppets fallförhållanden. Nederbördsområdet har fastställts genom särskilda undersökningar på marken, och framgår storleken av de områden, som avvattnas till olika punkter på avloppet, närmare av profilritningarna. Den vattenmängd, som skall kunna avbördas genom avloppen, har beräknats med ledning av nederbördsområdets omfattning samt under antagande att avrinningen vid flod uppgår till 1 liter per sek. och har.

Mom. 3.

Uppskattning av båtnaden.

För utrönande av värdet å den båtnad, som vinnes genom dikningsföretagets utförande, have synemännen jämlikt bestämmelserna i vattenlagen 10:60 samt med beaktande av de grunder, som angivas i 7:22 av samma lag, uppskattat jordens värde såväl efter företagets genomförande, som i nuvarande försumpat skick. Hänsyn har därvid tagits såväl till jordens godhet beträffande matjord och alv samt jordens blivande och nuvarande torrläggningsförhållanden, som ock till i orten gängse priser å fullt torrlagd jord av motsvarande beskaffenhet.

Resultatet av värderingen framgår i övrigt av bifogade värderingslängd /Bil. Litt. A/, vilken jämväl utgör hävdeförteckning för de i dikningsföretaget ingående markerna.

Mom. 4.

Kostnadernas fördelning.

All mark, som vinner båtnad genom företagets utförande, skall i avseende på detta utgöra en dikningssamfällighet. Då anledning ej förefinnes att uppdela samfälligheten i avdelningar, skall varje delägare taga del i kostnaderna för samfällighetens torrläggning i mån av värdet å den båtnad, hans mark därigenom beredes.

Särskild kostnadsfördelningslängd har upprättats, bifogad detta utlåtande såsom Bil. Litt. Da. I kolumn 15 av denna längd angives varje delägares andel i de beräknade kostnaderna för företagets genomförande och i kolumn 16 de procenttal, efter vilka samtliga verkliga kostnader för företagets genomförande och framtida underhåll skola fördelas.

Kostnaderna för denna syneförrättning skola, däreet så påfordras, av sökanden omedelbart förskjutas, men om företaget kommer till stånd, fördelas på samtliga delägare att gäldas med belopp, som finnas angivna i kolumn 17 av kostnadsfördelningslängden.

Mom. 5.

Ersättningar.

Synemännen stadga att ersättning ej skall utgå för skada eller intrång, som uppkommer i samband med dikningsarbetets utförande med undantag för möjligen uppkommande skada å växande

gröda. Sådan skada skall ersättas med belopp, som, därest överenskommelse ej kan träffas mellan vederbörande jordägare och företagets styrelse, fastställas av i länet tjänstgörande statens lantbruksingeniör eller den han i sitt ställe förordnar.

Skulle genom företagets utförande skada eller intrång, som ej av synemännen förutsetts, vållas någon, äger denne att inom 5 år, räknat från den i detta utlåtande angivna tiden för företagets fullbordande, till vederbörande vattendomstol anmäla sina ersättningsanspråk.

Kom. 6.

Framtida underhållet.

Kostnaderna för företagets framtida underhåll skola fördelas efter samma grunder som kostnaderna för företagets första utförande eller i enlighet med de procenttal, som finnas angivna i kolumn 16 av kostnadsfördelningslängden. Gör någon sig skyldig till skadligt ingrepp på ledningar eller brunnar, och botar han ej efter tillsägelse omedelbart skadan, äger dikningsföretagets styrelse att vid vederbörande häradsrätt föra talan mot den försumlige.

Kom. 7.

Företagets utförande m.m.

Vill sökanden fullfölja företaget, äger han att utföra detsamma i enlighet med upprättade förslagsritningar samt med beaktande av de närmare bestämmelser, som framgå av förrättningshandlingarna. Företaget skall därvid utföras för gemensam räkning samt lämpligen utlämnas på entreprenad till därför skickad person. Ar-

betet må påbörjas så snart denna förrättning tagit åt sig laga kraft och anmälan om styrelseval gjorts till vederbörande länsstyrelse, och skall detsamma vara fullbordat inom utgången av år 1937. Angående förlängd arbetstid hänvisas till bestämmelserna i V.L. 7:58.

Vid arbetets utförande är i övrigt att iakttaga:

att avloppet skall följa å marken utstakade och å plankartan närmare angivna sträckningar;

att under arbetets gång dämning må vara tillåten, dock ej så att växande gröda därvid skadas;

att rören skola vara av fullgod beskaffenhet samt, därest de äro av cement eller betong, fylla de fordringar beträffande hållfasthet och täthet, som finnas närmare angivna i Svenska Kommunal-Tekniska Föreningens handlingar;

att även lerrör av Höganäs-Billesholms Aktiebolags tillverkning kvalitét III må komma till användning;

att inga rör få nedläggas förrän de blivit av vederbörande kontrollant godkända;

att mellan pålarna 2+71 och 2+60 det nuvarande diket rätas och där förefintlig stensättning i vänstra sidan upptages, så att krök ej uppkommer å den tänkta ledningen;

att mellan pålarna 3+50 och 2+71, där stensättning förekommer i vänstra dikeskanten, densamma borttages, därest så skulle visa sig erforderligt för rörens nedläggning och ledningens framtida bestånd;

att rörledning ej må täckas förrän den blivit av vederbörande kontrollant avsynad och godkänd;

att rörledning efter sådant godkännande omedelbart skall höljas till 60 cm. höjd, räknat från ledningens överkant;

att samtliga ur rörgraven uppschaktade jordmassor skola återfyllas;

att fyllningen packas väl särskilt under och på ömse sidor om rörsträngen samt i övrigt stötes väl, så att framtida sättningar i möjligaste mån undvikes;

att fyllningen ej får innehålla sten;

att bottnen i brunnarna skall försänkas 50 cm., räknat från utloppsrörets underkant;

att brunnarna skola förses med lock av armerad betong, utföras med hål för vattnets tillledande samt väl omskolas med grus;

att å profilritningarna i förhållande till jämförelseplanet angivet höjdläge å bottenlinjen skall gälla framför å förslagsritningarna samt i grävningstabellen angivna djupsiffror;

att till ledning vid arbetets utförande och företagets framtida underhåll fixpunkt blivit anbragt, vilkens läge i plan- och profil framgår av förslagsritningarna;

att fixpunkt ej må vid lega ansvar rubbas. Önskar jordägare borttaga fixpunkt, må han därom göra anmälan till vederbörande lantbruksingeniör, vilken då låter avväga annan lämplig fixpunkt. Kostnaderna för lantbruksingeniörens i sådant hänseende företagna förrättning gäldas av dikningsföretaget.

Mom. 8.

Arbetsstyrelse m.m.

Företagets angelägenheter skola omhänderhavas av en styrelse, bestående av en ledamot, vilken väljes av delägarna på allmänt sammanträde.

Styrelsen åligger:

att, när så påfordras, kalla delägarna till sammanträde i den ordning, varom stadgas i vattenlagen 7:64;

att vid allmänna sammanträden föra protokoll;

att över inkomster och utgifter föra fullständiga och med verifikationer försedda räkenskaper, vilka årligen skola avslutas;

att en gång om året framlägga räkenskaperna till granskning av därför på allmänt sammanträde utsedda revisorer;

att i övrigt beakta och följa de bestämmelser, som finnas angivna i vattenlagen 3:15, 3:17-21 samt 7:61-65.

Företagets allmänna angelägenheter skola avhandlas på allmänna sammanträden, varom närmare bestämmelser finnas angivna i vattenlagen 3:22-25.

Mom. 9.

Avsyning.

När företaget blivit utfört, skall detsamma avsynas av vederbörande lantbruksingenjör eller den han i sitt ställe förordnar. Arbetet anses fullbordat, då avsyningsförrättaren överlämnat bevis om godkännande eller, därest företaget blivit understött med statsmedel, när vederbörande myndighet godkänt detsamma.

Kommer företaget att understödjas med statsmedel skola de bestämmelser, som eventuellt kunna bliva föreskrivna vid statsunderstödets beviljande, vara för samtliga delägare bindande.

Mom. 10.

Företagets namn m.m.

Företaget skall benämnas "Dikningsföretaget Klamby n:r 9 av år 1932". Styrelsen skall hava sitt säte i Branstads socken.

Avgift, varom förmäles i vattenlagen 11:95, skall ej utgå.

Mom. 11.

Besvärshänvisning.

Talan mot förrättningen och dettas utlåtande må föras vid Söderbygdens Vattendomstol, Stockholm, dit besväret med beaktande av bestämmelserna i vattenlagen 11:85 skola ingivas inom sextio dagar, räknat från denna dag.

Klamby den 17 aug. 1932.

Å tjänstens vägnar:

C.H. Wallér

Statens lantbruksingeniör

Nils Persson Johan Olsson

Gode män.

Förbättrings-värde	Beräknad andel i kostnaden för företagets avdelningar					Delaktighet i kostnaderna för				
						Arbetets utförande m. m.		Syneförrättningen		
Kronor						Beräknad kostnad kronor	Procent av verkl. kostnad	Kr.	öre	
9	10	11	12	13	14	15	16	17		18

Kostnadsfördelningslängd.

Hemmanstal	Registernummer	Litterå å kartan	Socken Hemman och jordägare	Sökande och med dem likställda	Ägofigur	Markens uppskattade värde Nuvarande värde Kronor	Markens uppskattade värde Blivande värde Kronor
1	2	3	4	5	6	7	8
			Branstad.				
3/64	7 9		Klamby; Johan Löfström		1-6	235.-	368.-
13/364	10 9		d:o ; Johan Andersson	sök.	7-13	626.-	1152.-
1/16	1 5		d:o ; Anton Nilsson		14-24	1771.-	2752.-
					Summa	2632.-	4272.-

Förbättrings-värde	Beräknad andel i kostnaden för företagets avdelningar					Delaktighet i kostnaderna för			
	Pol. Kostn. 0.253659					Arbetets utförande m. m.		Syneförrättningen	
Kronor						Beräknad kostnad kronor	Procent av verkl. kostnad	Kr.	öre
9	10	11	12	13	14	15	16	17	18
133.-	113.54					113.54	8.11	20.27	
526.-	449.02					449.02	32.07	80.17	
981.-	837.44					837.44	59.82	149.54	
1640.-	1400.-					1400.-	100.-	249.98	

Klamby den 17 augusti 1932.

Å tjänstens vägnar:

C.H. Wallér

Statens lantbruksingenjör.

Nils Persson. Johan Olsson.

Gode män.

Hemmanstal	Registernummer	Littera å kartan	Socken Hemman och jordägare	Sökande och med dem likställda	Ägofigur	Markens uppskattade värde	
						Nuvarande värde Kronor	Blivande värde Kronor
1	2	3	4	5	6	7	8

Bil. Litt. Db.

Alnarps Kemiska Laboratorium, Åkarp. n:r 79 D.

Analysattest.

Prov å vatten

från lantbruksingeniör C.H. Wallér, Malmö

märkt Klamby n:r 9

förvarat i 2 st. literflaskor

förseglat:

Vid undersökning av detta prov befanns detsamma innehålla:

	mg/lit.
Aggressiv kolsyra	0
Svavelsyra /som sulfat, ber. som SO_3/	< 50

Temporär hårdhet: 13 tyska grader.

Anm.

vilket intygas, Alnarp den 4 juni 1932.

Erik Ohlsson

föreståndare.

Obs. Till förekommande av vilseledande missbruk få ej vid kontrollanstalten verkställda analyser i avkortat eller förändrat skick offentliggöras.

Malmöhus läns Hushållningssällskaps Förvaltningsutskott.

Avgift enl. taxa Kr. 10.-.

coll
P.G.
E.P.

Vidimeras
ex officio:
C.H. Wallér

gr. godk.

403

300/34

M 2-0367

24354

1 DEC. 1934

KONTRAKT.

Sedan Kungl. Maj:t den 5 oktober 1934 för "dikningsföretaget Klamby nr 9 av år 1932" i Brandstads socken av MALMÖHUS LÄN

under föreskrift, att understödstagare skall vara skyldig underkasta sig den granskning från Riksdagens revisorers sida rörande statsunderstödets användning, som Kungl. Maj:t kan komma att föreskriva, beviljat *dels* ett ***lån*** av sjuhundrasjuttio (770) kronor att utgå från ***statens avdikningslånefond*** *och dels* ett ***statsbidrag*** utan återbetalningsskyldighet av sjuhundrasextio (760) kronor att utgå från ***statens avdikningsanslag,*** ävensom fastställt en av statens lantbruksingenjör C.H.Wallér vid syneförrättning år 1932 upprättad arbetsplan med därtill hörande kostnadsförslag, har undertecknad....., som av vederbörande intressenter utsetts till ~~styrelse~~ förtroendeman för företaget, _____ med Kungl. Lantbruksstyrelsen, å Kungl. Maj:ts och Kronans vägnar, avslutat följande kontrakt, varigenom ~~vi~~ jag för egen del samt å vederbörande intressenters i företaget vägnar åtager och förbinder ~~oss~~ mig:

1:o) att utföra företaget i noggrann överensstämmelse med den av Kungl. Maj:t fastställda arbetsplanen med de eventuella ändringar däri, varom vederbörande myndighet må efter framställning besluta,

att fullborda arbetet till den 1 september 1936,

att vid företagets utförande iakttaga de föreskrifter, som av Kungl. Maj:t eller Lantbruksstyrelsen må hava meddelats,

att bestrida vad utöver beviljade statsmedel kan erfordras för företagets fullbordande,

3. 1934. 1000.

STATENS REPRODUKTIONSANSTALT 28934

att gälda vederbörande förrättningsman tillkommande gottgörelse enligt taxa även i fråga om av Lantbruksstyrelsen beordrad avsyning av företaget,

att, när sådant av Lantbruksstyrelsen påfordras, förete behörigen verifierade räkenskaper för företaget ävensom att, därest det skulle visa sig, att torrläggningskostnad, varför statsmedel beviljats, beräknats till högre belopp än den verkliga kostnaden, vidkännas motsvarande minskning av lånet och statsbidraget;

att underhålla det utförda arbetet intill dess sådan underhållsskyldighet kan varda andra i laga ordning ålagd eller vederbörande från underhållsskyldigheten befriats, samt

att vid arbetets utförande ävensom i fråga om underhållsskyldighetens fullgörande underkasta ~~oss~~ mig Lantbruksstyrelsens inseende och kontroll;

2:o) att för tjänsteman, som av Lantbruksstyrelsen eller Väg- och Vattenbyggnadsstyrelsen förordnas att verkställa besiktning eller avsyning av arbetet eller inspektion av underhållsarbetet, tillhandahålla den för företaget fastställda arbetsplanen med därtill hörande handlingar och ritningar;

3:o) att i händelse avvikelse utan därtill i vederbörlig ordning erhållet tillstånd skett från den fastställda arbetsplanen, eller arbetet icke blivit fullbordat inom därför bestämd tid och Lantbruksstyrelsen ej heller meddelat anstånd med dess utförande, eller Kungl. Statskontoret skulle finna den säkerhet, som blivit ställd för till Statskontoret avgiven skuldförbindelse angående lånets återbetalning, icke vidare nöjaktig, och ny säkerhet, som av Statskontoret godkännes, icke varder inom bestämd tid avlämnad, eller den bestämda annuiteten icke varder i behörig tid erlagd, låta det ankomma på Kungl. Maj:t att inställa all vidare utbetalning av statsmedel samt att återfordra vad därav uppburits, beträffande lånet dock endast därest icke beslut om detsammas återbetalning och fördelning blivit meddelat, att inom viss angiven tid på en gång eller efter hand inbetalas till Statskontoret, ävensom att å sålunda lyftade och återburna medel erlägga fem procent årlig ränta från lyftningsdagen till dess återbetalning sker;

4:o) att ifråga om tid för lyftande av statsmedlen i mån av arbetets fortgång låta gälla vad Lantbruksstyrelsen därutinnan bestämmer; och skall, därest icke Kungl. Maj:t med avseende å särskilda förhållanden prövar skäligt annorlunda förordna, någon del av statsmedlen innestå i Statskontoret, intill dess arbetet blivit vederbörligen avsynat och av Lantbruksstyrelsen godkänt;

5:o) att vid avslutandet av detta kontrakt för förvaring i Lantbruksstyrelsens arkiv till Styrelsen överlämna bestyrkt avskrift och kopia av de till den fastställda arbetsplanen hörande handlingar och ritningar, ävensom att, innan sista delen av statsmedlen lyftes, till Lantbruksstyrelsen överlämna fullständig beskrivning jämte ritning över sådan avvikelse från den fastställda planen, vartill vederbörligt tillstånd meddelats;

6:o) att bestrida eller gottgöra alla kostnader av vad beskaffenhet de vara må, som i följd av erhållna statsmedel föranledas för Statskontoret;

7:o) att för fullgörande av detta kontrakt ävensom, därest mot kontraktet brytes, för återbäring av lyftade statsmedel jämte därå upplupen ränta, ställa sådan säkerhet, som av Lantbruksstyrelsen godkännes;

8:o) att till Statskontoret avgiva med behörig borgen eller annan säkerhet försedd skuldförbindelse angående lånets återbetalning; samt

9:o) att fullgöra de övriga åtaganden, som enligt gällande författningar i ämnet åligga mottagare av ifrågavarande statsmedel.

Härav äro två lika lydande exemplar upprättade, av vilka vardera kontrahenten tagit ett.

Klomby per Falkjö den 25 november 1934.

Johan Andersson

Att Lantbrukaren Johan Andersson, Klomby nr 9 per Falkjö

i bägges vår närvaro egenhändigt undertecknat förestående kontrakt, intyga:

C. A. Wallén
Lantbruksingenjör
Adress Malmö

Torgny Edqvist
Adress Lärverksadjunkt Malmö

Med stöd av Kungl. brevet den 5 oktober 1934 ***antager Kungl. Lantbruksstyrelsen, å Kungl. Maj:ts och Kronans vägnar, detta kontrakt.***

Stockholm den 7 december ***19*** 34.

På Kungl. Lantbruksstyrelsens vägnar

[signature]

Vederbörandes uppmärksamhet fästes å bestämmelserna i 13 kap. 17 § vattenlagen, vari stadgas att, därest det framtida underhållet försummas, Konungens Befallningshavande eller annan myndighet Konungen bestämmer äger själv bota bristen på den försumliges bekostnad.

5/10 34

Förteckning

över fastigheter inom "Dikningsföretaget Klamby n:r 9 av år 1932" uti Brandstads socken av Malmöhus län, till vilkas torrläggning sökes lån från statens avdikningslånefond.

1/16	mtl.	Klamby	5^{1}	,	äg. Anton Nilsson
3/64	"	"	9^{7}	,	äg. Johan Lövström
13/364	"	"	9^{10}	,	äg. Johan Andersson.

Malmö den 10 december 1932.

C. H. Mauré

Statens lantbruksingeniör.

Uppgift jämlikt stadgandet i 1 §, 1 styket, av lag om kronans förmånsrätt för avdikningslån den 14 juni 1929 (nr 164).

Företagets namn: "Dikningsföretaget Klamby nr 9 av år 1932" i Brandstads socken av Malmöhus län.

Lån 770 kronor från statens avdikningslånefond enligt Kungl.Maj:ts beslut den 5 oktober 1934.

Lånet har beviljats för nedanstående, i utredningen angående detsamma upptagna fastigheter.

Socken, by och hemman	Mantal	Registernummer	Ägare
Brandstads socken.			
Klamby	1/16	5 1/7	Anton Nilsson
"	3/64	9 7/10	Johan Lövström
"	13/364	9	Johan Andersson

Stockholm den 7 december 1934.

På Kungl.Lantbruksstyrelsens vägnar

Olof Fredholm

Aoskrift.

24354

DIARIE NR Förening.
K. LANTBRUKSSTYRELSEN
1 DEC. 1934

Undertecknade, delägare i "Dikningsföretaget Klamby nr 9 av år 1932" uti Brandstads socken av Malmöhus län, överenskomma:

att utföra förslaget i enlighet med det av statens lantbruksingeniör C.H. Wallér vid syneförrättning år 1932 upprättade förslaget, samt

att till bestridande av kostnaderna för företagets genomförande söka dels bidrag från statens avdikningsanslag, dels lån från statens avdikningslånefond.

Och uppdraga vi åt lantbrukaren Johan Andersson, Klamby nr 9 med postadress Vollsjö:

att med förrättningsmannen träffa avtal om upprättande av för sökande av bidrag och lån erforderliga handlingar och ritningar;

att ingå till Kungl. Maj:t med underdånig ansökan om bidrag och lån av statsmedel till företagets utförande;

att, därest bidrag och lån beviljas, med vederbörande myndighet teckna kontrakt om företagets utförande;

att uppbära och utkvittera de penningemedel, som eventuellt komma att utfalla.

Klamby den 17 augusti 1934.

Johan Andersson Johan Lövström

Anton Nilsson.

Egenhändiga namnteckningarna bevittna:

C.H. Wallér
Lantbruksingeniör,
Malmö.

Nils Persson
Lantbrukare,
Vollsjö nr 17.

Vidimeras
ex officio:

300/34

Avskrift.

Godk. 7/12 1934

24355

MARIE NR
K. LANTBRUKSSTYRELSEN
1 DEC. 1934

BEVIS
~~RAPPORT~~

över verkställd avsyning av torrläggningsföretag, enligt ~~*Kungl. Lantbruksstyrelsens förordnande*~~

~~*den*~~ rekvisition av vederbörande arbetsstyrelse

Företagets namn Dikningsföretaget Klamby nr 9 av år 1932

uti Brandstads socken, Malmöhus län

Planen fastställd den 5 oktober 1934.

Ändring däri medgiven av Kungl. Lantbruksstyrelsen den

Lån från statens avdikningslånefond 770.-kr.

Statsbidrag från statens avdikningsanslag 760.- *kr.*

Kontrakt om arbetets utförande antaget den

Fastställd arbetstid till den 1 september 1936.

Förlängd arbetstid till den

Arbetsstyrelsens ordförande Lantbrukaren Johan Andersson

~~*Förtroendeman*~~ Klamby nr 9, Vollsjö

~~*Ensam intressent*~~

Avsyningen verkställdes av undertecknad den 19 juli 1933. Företaget befanns därvid utfört i enlighet med fastställd plan, vadan detsamma av mig föreslås till godkännande.

Malmö den 28 november 1934.

C.H. Wallér

Statens lantbruksingeniör.

Stämpel

1.- kr.

Vidimeras

ex officio:

C.A. Wallér

8. 1929. 500

STATENS REPRODUKTIONSANSTALT
114829