Kävlingeåns vattenavledningsföretag. Blad 1a.

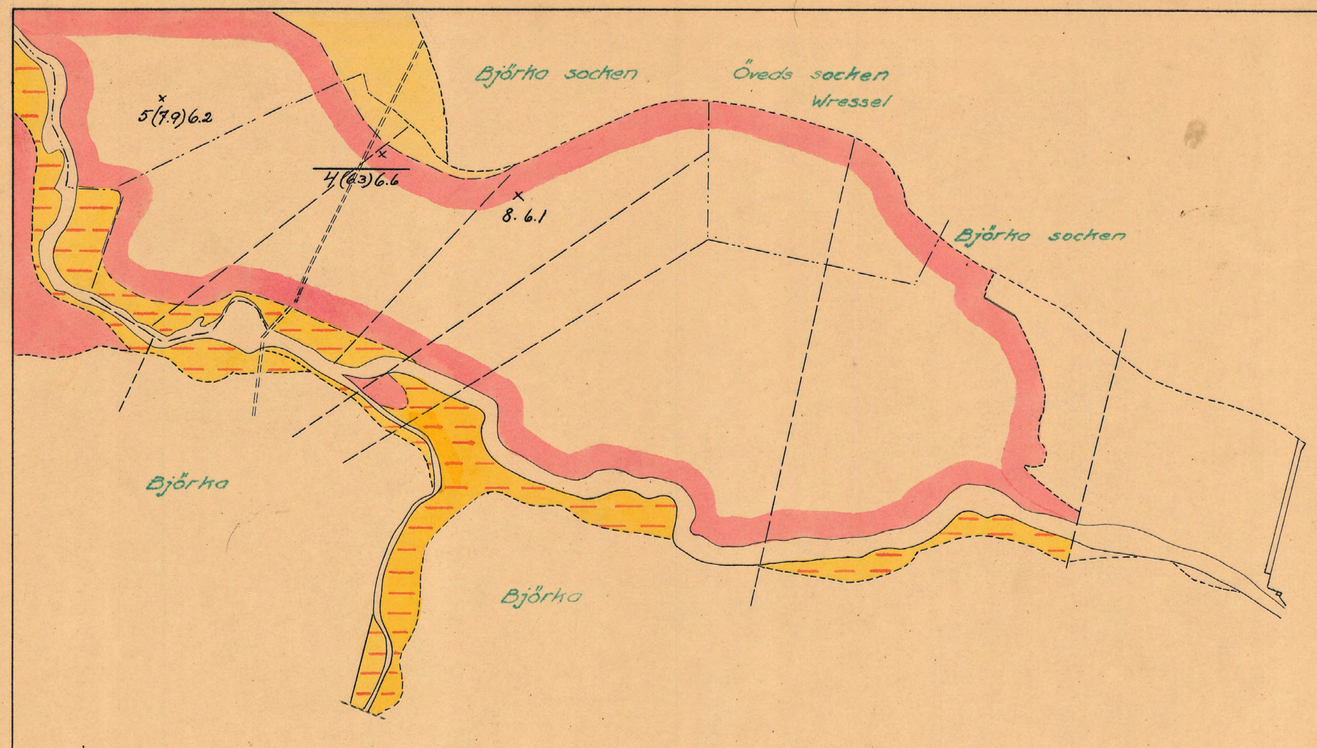

Gyttjelera el. dyig lera.

Gyttjig el. dyig mo.

Grovsand ("grusjord")

RITN.Nr 137

Skala 1:4000

100 50 0 100 200 300 meter

M 181-0610

Kävlingeåns vattenavledningsföretag. Blad 2a.

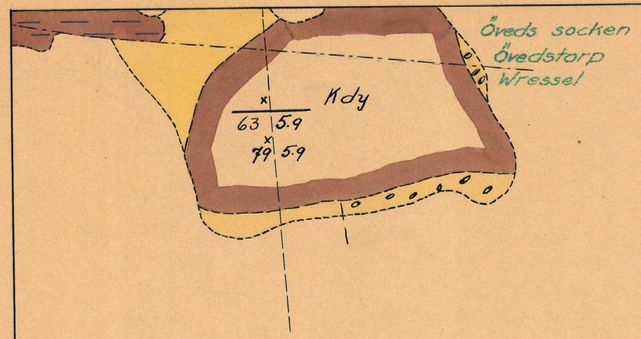

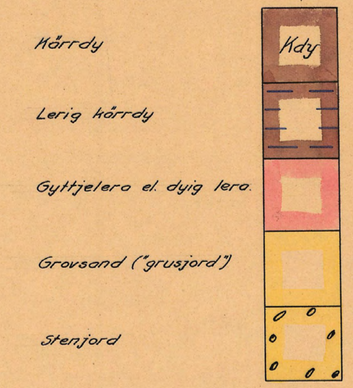

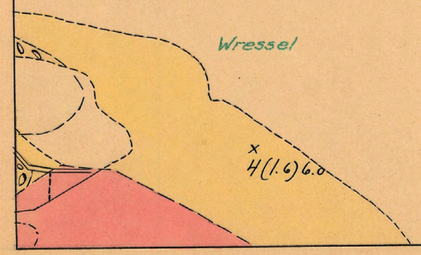

Skala 1:4000

100 50 0 100 200 300 meter.

KHN. Nr 138

M 181-0610

Kärrtorv

Lerig kärrdy

Mullrik mellansand ("svartmylla")

Grovsand ("grusjord")

Öveds socken
Övedskloster

×11(9.6)6.8

×13(6.4)6.8

l

Övedstorp

RIN.Nr 139

Skala 1:4000

100 50 0 100 200 300 meter

M 181-0610

Kävlingeåns vattenavledningsföretag. Blad 4a.

Lergyttja

Mojg mellansand
(vanlig sandjord)

Gyttjig el. dyig mo

Öveds socken
Svansjö

Vombsjön

RIN.Nr 140

Skala 1:4000

100 50 0 100 200 300 meter

_M__181-0610

Härrtorv

Lerig härrdy

Mojg mellansand (vanlig sandjord)

Mullrik mellansand ("svartmylla")

Grovsand ("grusjord")

Stenjord

Öveds socken

Övedskloster

Vombsjön

Öveds socken

Övedskloster

41 6.2

Wressel

Wressel

Övedstorp

17 6.0

Skala 1:4000

100 50 0 100 200 300 meter.

RIIN.Nr 141

M 181-0610

Kävlingeåns vattenavledningsföretag. Blad 6a.

Wressel

Kärrtorv

Lerig kärrdy

Gyttjelera el. dylig lera.

Mojg mellansand (vanlig sandjord)

Gyttjig el. dylig mo.

Mullrik mellansand ("svartmylla")

Grovsand ("grusjord")

Stenjord

Öveds socken

Wressel

Vombsjön

2. 5.4

0. 5.3

1 4.9

Wressel

2 5.3

9 (10.7) 5.5

4 (8.8) 6.5

4 (12.7) 6.

8 (9.2) 5.9

4 (8.7) 6.6

7 6.2

6 (4.8) 5.4

Öveds s:n

Björka s:n.

Björka

Skala 1:4000

100 50 0 100 200 300 meter.

KHN. Nr 142

M 181-6610

Kävlingeåns vattenavledningsföretag. Blad 7a.

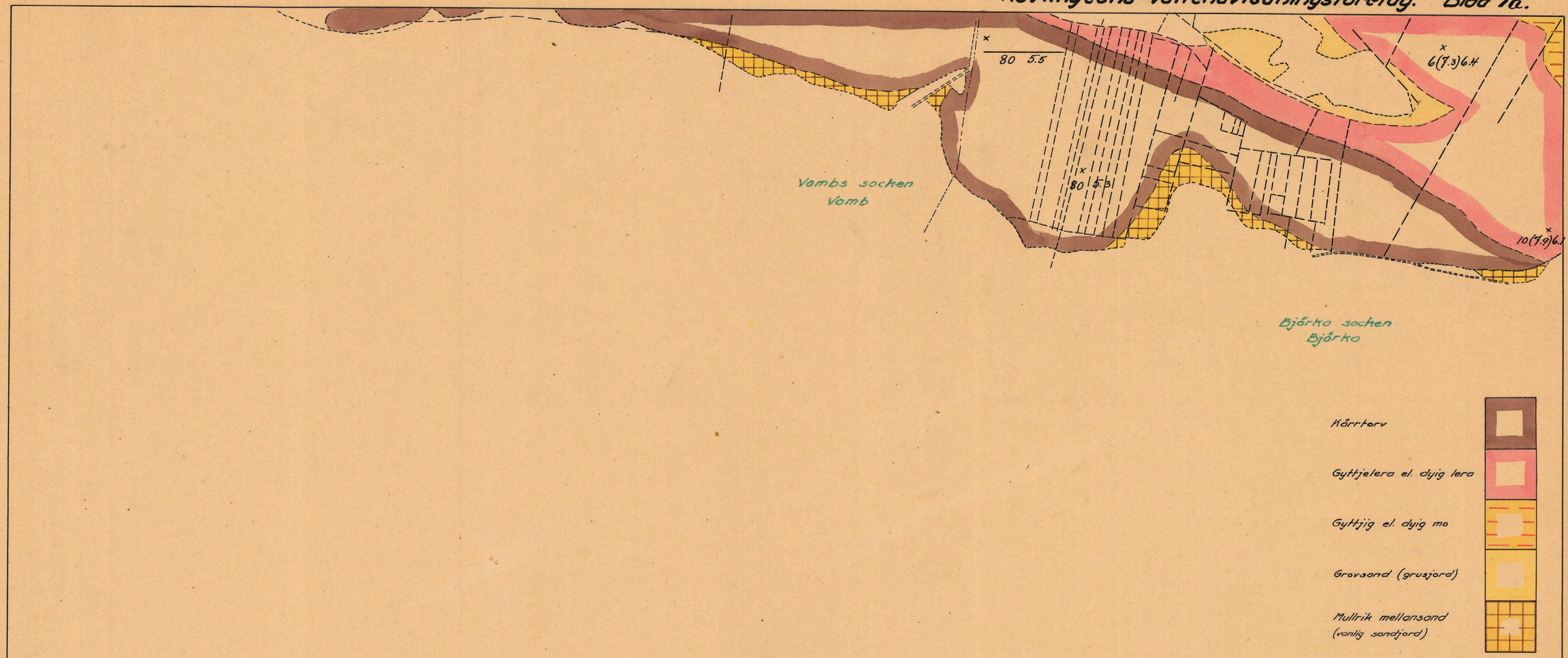

RITN.Nr 143

M 181-0610

Kävlingeåns vattenavledningsföretag. Blad 8a.

Vombsjön

Vombs socken
Vomb

Vombsjön

XIIN.Nr 144

Skala 1:4000

100 50 0 100 200 300 m.

M 181-0610

Vombsjön

Vomb

RITN.Nr 145

Skala 1:4000

100 50 0 100 200 300 m.

_M_ 181-6610

Kävlingeåns vattenavledningsföretag. Blad 10a.

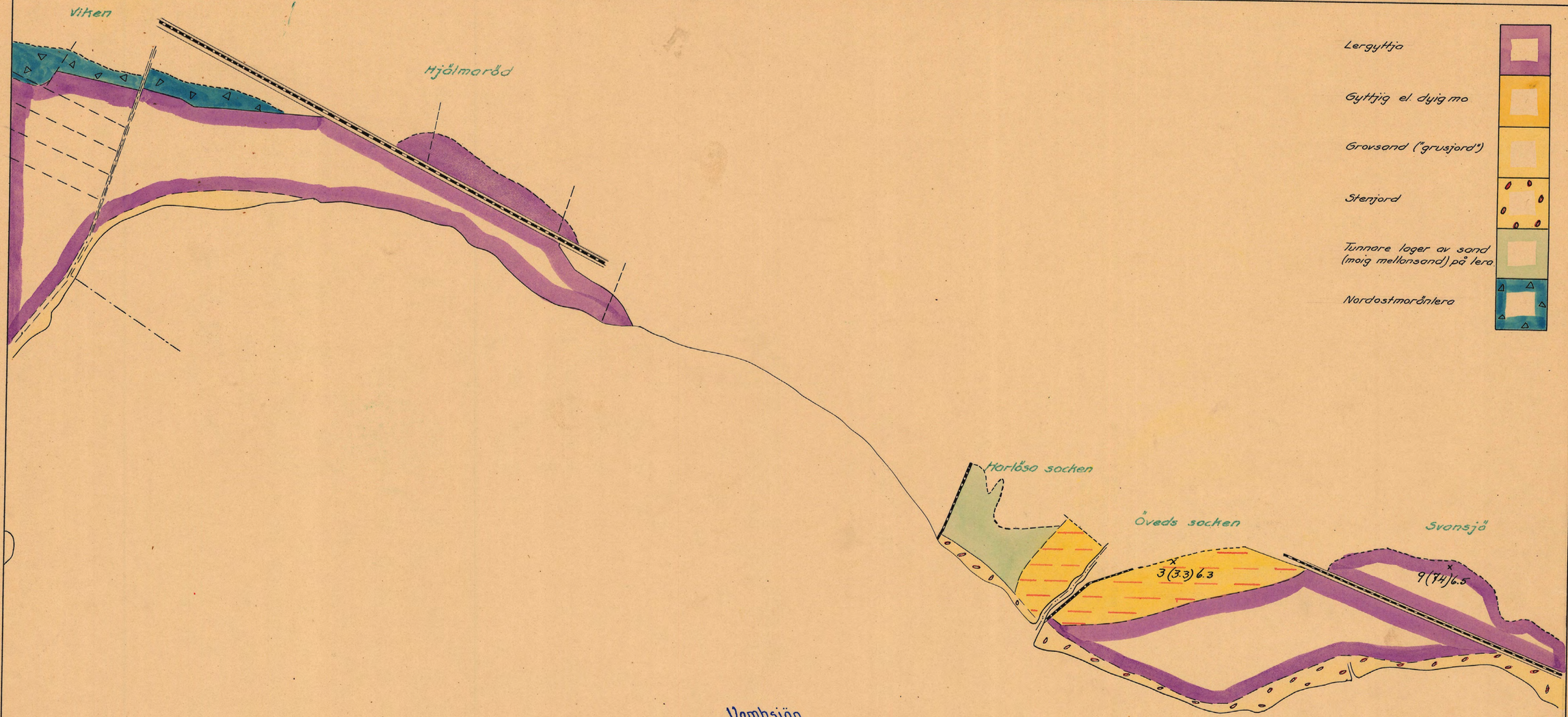

RITN.N. 146

Skala 1:4000

100 50 0 100 200 300 meter.

M 181-0610

Kävlingeåns vattenavledningsföretag. Blad 11a.

Hörrtorv

Tunt lager av lergyttja på hörrtorv

Lergyttja

Gyttjelera eller dyig lera

Moig mellansand (vanlig sandjord)

Gyttjig eller dyig mo

Grovsand ("gruzjord")

Nordostmorän lera.

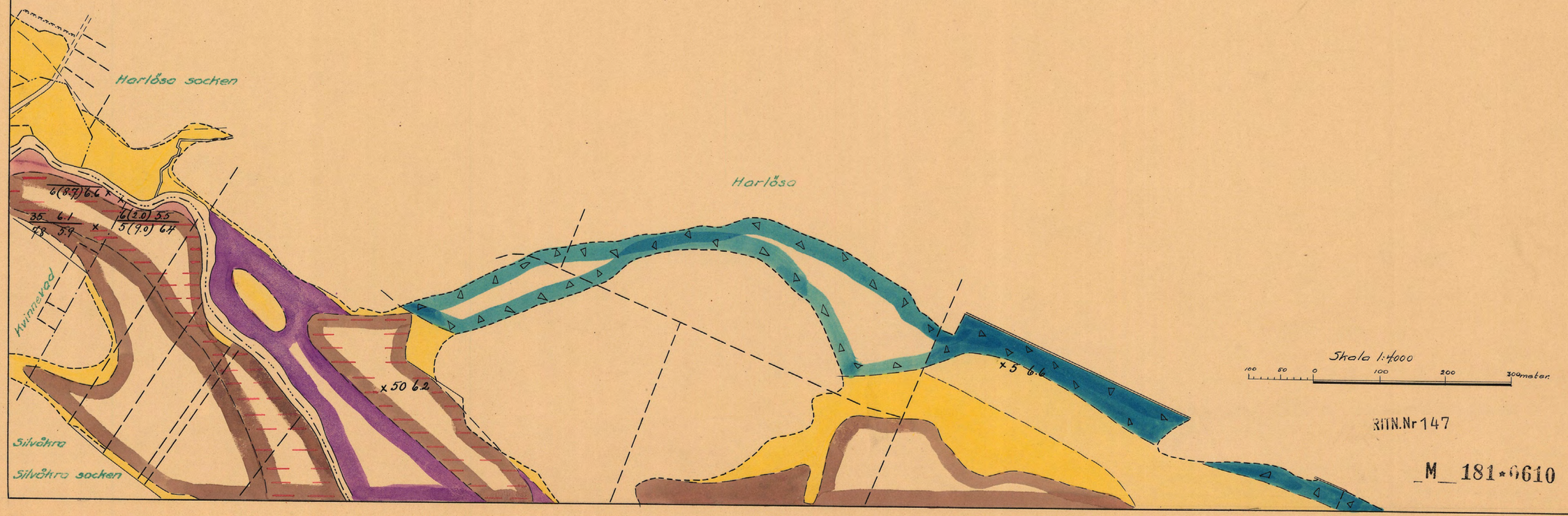

RIIN.Nr 147

M 181-0610

Kövlingeåns vattenavledningsföretag. Blad 12a.

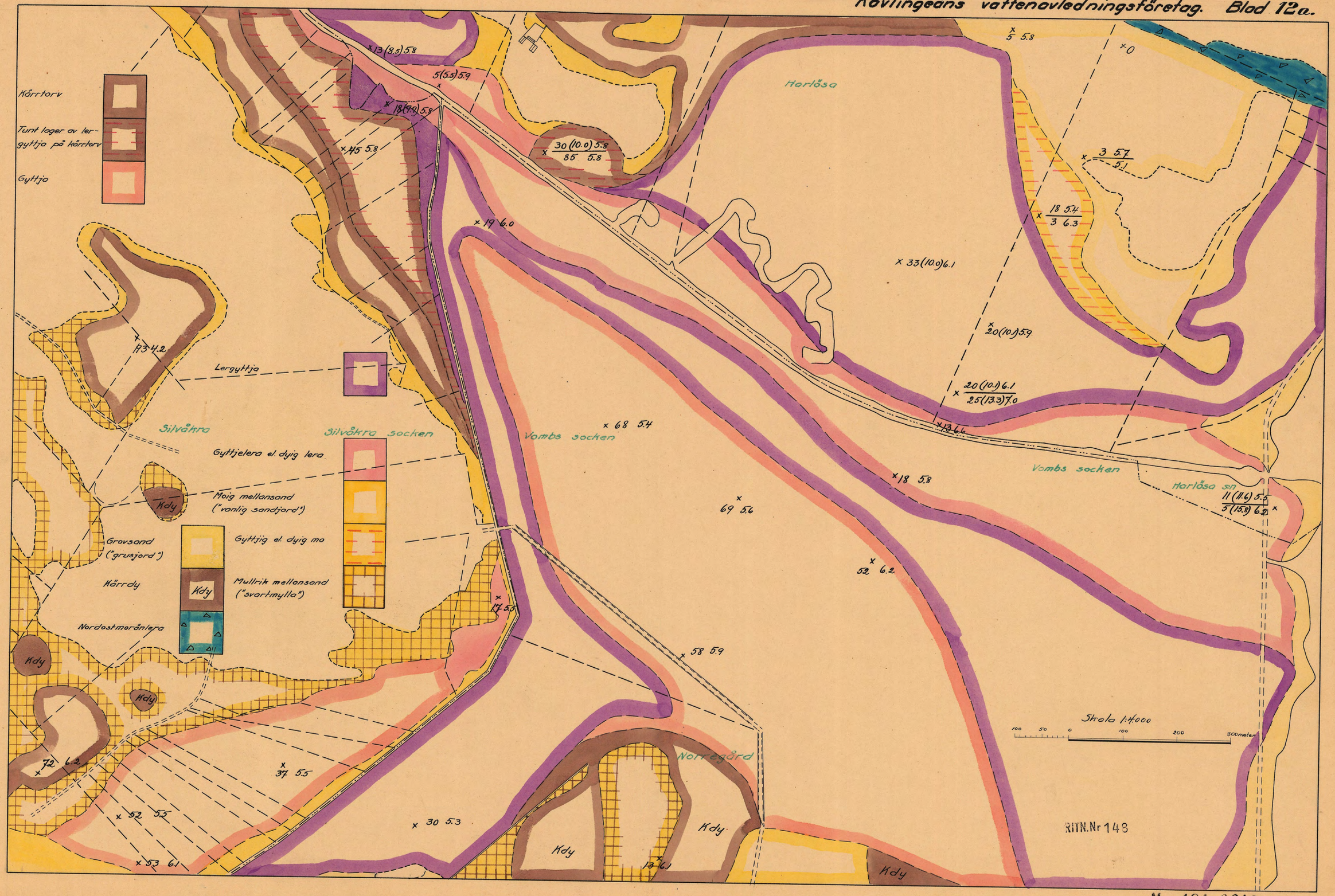

M 181·6610

Kövlingeåns vattenavledningsföretag. Blad 13 a.

Silvåkra socken

Vombs socken

Vombs Norregård

Vombs Nygård

Kdy

Kdy

Kdy

Kdy

40 5.3

36 5.7

34 8

6 5.8

14 6.3

5.6

72 5.2

17 5.8

34 5.4

65 5.4

8 5.3

5.5.1

75 5.3

1 4.8

50 5.5

62 5.5

66 5.8

46 5.3

27 6.8

4 6.2

7 4.9

27 5.9

Körrdy

Körrtorv

Gyttjo

Lergyttjo

Mullrik mellansand
("svartmylla")

Moig mellansand
(vanlig sandjord)

Grovsand ("grusjord")

Skala 1:4000

100 50 0 100 200 300 meter

RIN. Nr 149

M 181-0610

Kävlingeåns vattenavledningsföretag. Blad 14a.



M 181·0610 RIIN.Nr 150

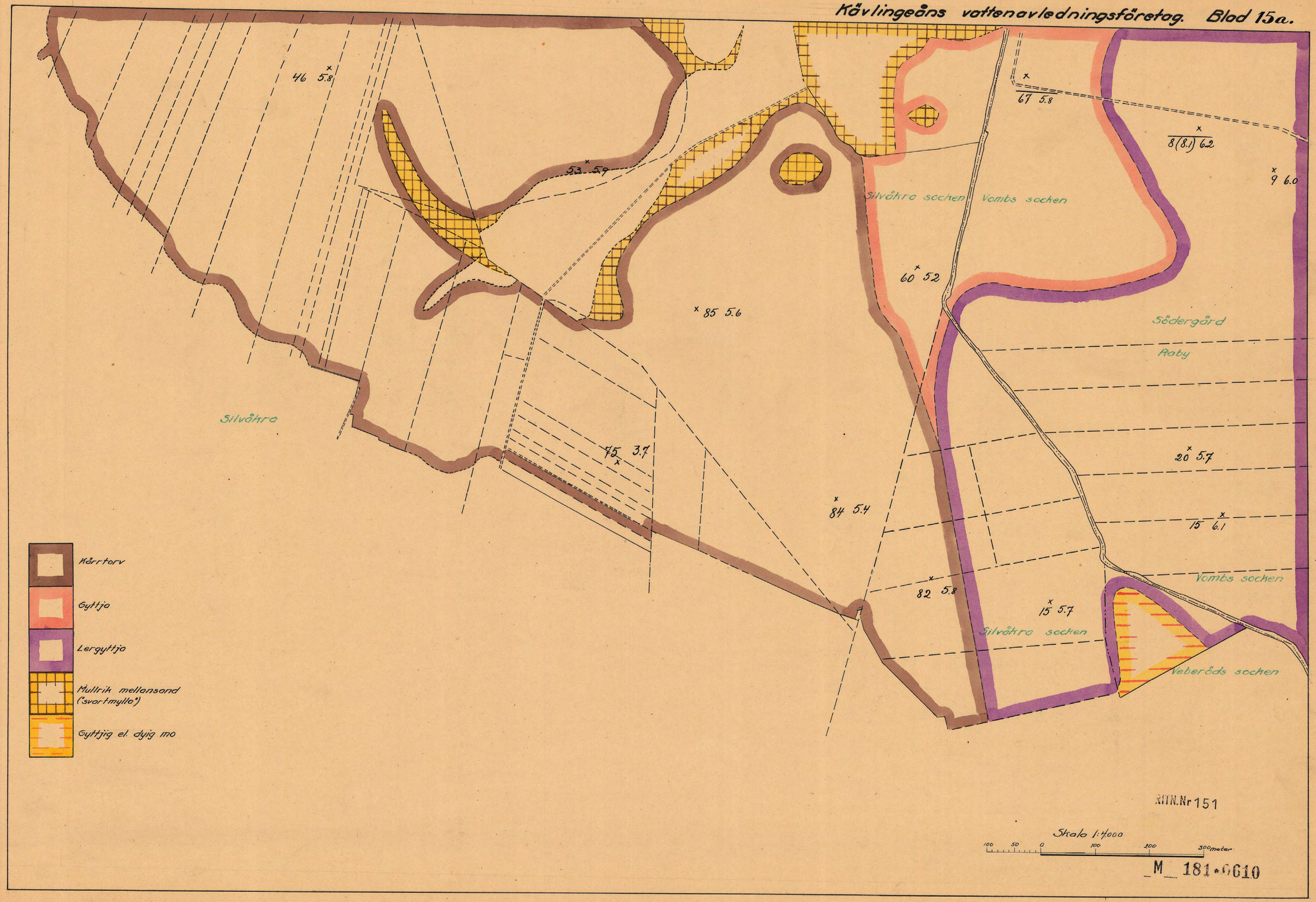
Kävlingeåns vattenavledningsföretag. Blad 15a.
46 5.8
53 5.9
67 5.8
8(8.1) 6.2
9 6.0
Silvåkra socken
Vombs socken
60 5.2
85 5.6
Södergård
Raby
Silvåkra
75 3.7
20 5.7
84 5.4
15 6.1
82 5.8
15 5.7
Vombs socken
Silvåkra socken
Veberöds socken
Kårrtorv
Gyttja
Lergyttja
Mullrik mellansand ("svartmylla")
Gyttjig el. dyig mo
RITN.Nr 151
Skala 1:4000
100 50 0 100 200 300 meter
M 181.0610

Kävlingeåns vattenavledningsföretag. Blad 16 a.

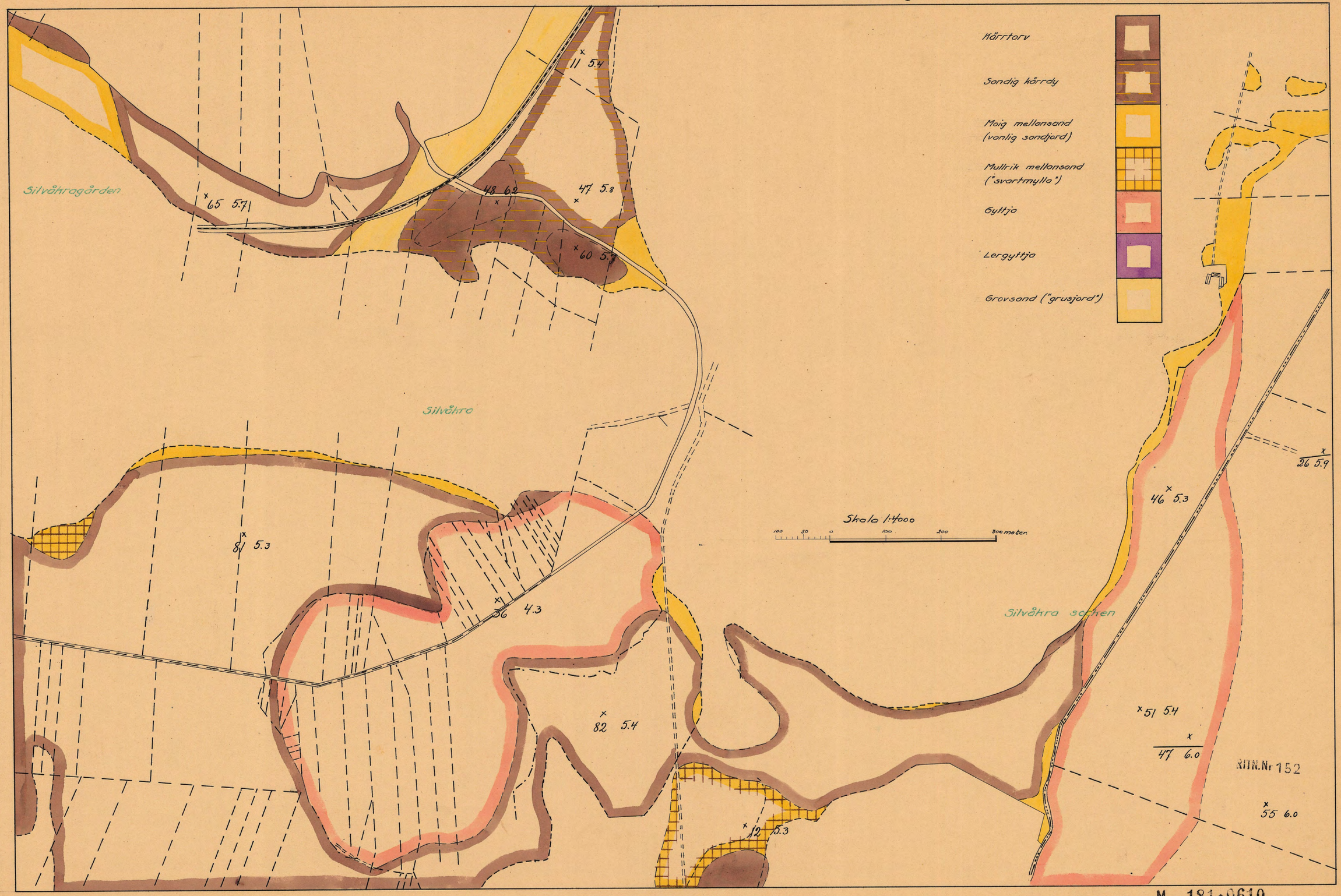

M 181·0610

Kävlingeåns vattenavledningsföretag. Blad 17a.

Revinge

Kvinnevad

Revinge socken

Silvåkra socken

Silvåkra

Kärrtorv

Mullrik mellansand ("svartmylla")

Mojg mellansand (vanlig sandjord)

Grovsand ("grusjord")

9 54

92 6.3

9 60

85 6.7

Skala 1:4000

100 50 0 100 200 300 meter.

VIN.Nr 153

M 181 0610

Kävlingeåns vattenavledningsföretag. Blad 18a.

11 5.8

4(2.4)5.9

13 5.7

18 5.4

Harlösa socken

Revinge

Revinge socken

24 5.4

0.39-60

18.7 4.8

3 5.9

2.6.8

Silvåkra socken

Kvinnevad

Kärrtorv

Tunt lager av lergyttja på kärrtorv

Harlösa

Gyttjig eller dyig mo

Mullrik mellansand ("svartmylla")

Moig mellansand (vanlig sandjord)

Grovsand ("grusjord")

Gyttjelera eller dyig lera

Tunnare lager av sand (moig mellansand) på lera

Skala 1:4000

100 50 0 100 200 300 meter.

RIN.Nr 154

M 181-0610

Kärrtorv

Tunt lager av lergyttja på kärrtorv

Gyttjelera eller dyig lera

Gyttjig eller dyig mo

Moig mellansand (vanlig sandjord)

Tunnare lager av sand (moig mellansand) på lera.

Hunnebergo

Harlösa socken

Hunnebergo

Revinge s:n

Revinge

Revinge

x5 6.3

13(34) 7.4 / 21 7.2

7(5.6) 6.9 / 3(3.6) 6.8

6 5.5

x18 5.2

18 5.7

28 5.5

x3 5.4

x4(2.4)5.9

x45 5.7

5. 7.2

Skala 1:4000

100 50 0 100 200 300 meter

KUN.Nr 155

M 181-0610

Kävlingeåns vattenavledningsföretag. Blad 20a.

Hämmarlunda

Hammarlunda socken

Harlösa socken

Hörringehus

Hunnebergarna

Revinge socken

Revinge

Revinge socken

Gyttjig eller dyig mo

Gyttja

Lergyttja

Gyttjelera eller dyig lera

Mullrik mellansand ("svartmylla")

Mojg mellansand (vanlig sandjord)

Grovsand ("grusjord")

Tunnare lager av sand (mojg mellansand) på lera.

Skala 1:4000.

100 50 0 100 200 300 meter

Sandig kärrdy

Kärrtorv

Lera

× 49 5.4

× 3 6.7

3 / 5.2

× 26 5.3

× 2 (0.7) 5.9 / (1.8) 5.5

× 25 5.8

× 33 5.1

13 × 5.6

× 2 (1.1) 7.3

× 2 7.1

× 2 7.5

2 (0.7) 7.0 / 1 (2.0) 5.8 ×

21 × 5.7

2 5.5 ×

M 181 0610

Kävlingeåns vattenavledningsföretag. Blad 21a.

Kårrtorv

Mullrik mellansand ("svartmylla")

Mojg mellansand (vanlig sandjord)

Grovsand ("grusjord")

Lera

Tunnare lager av sand (mojg mellansand) på lera.

Revinge

Revinge socken

Revinge

15 (0.8) 5.4

12 5.3
0 (0.5) 5.0

5 7.1

18 6.3

0 50

+2 6.7

Skala 1:4000

100 50 0 100 200 300 meter.

RIN. Nr 157

M 181 0610

Kävlingeåns vattenavledningsföretag. Blad 22a.

Kärrtorv

Mullrik mellansand ("svartmylla")

Mojg mellansand (vanlig sandjord)

Grovsand ("grusjord")

Revinge

Revinge socken
Silvåkra socken

x 86 4.4

x 94.8

Silvåkra

Skala 1:4000

100 50 0 100 200 300 meter

XIIN.Nr 158

M 181-0610

Kävlingeåns vattenavledningsföretag. Blad 23a.

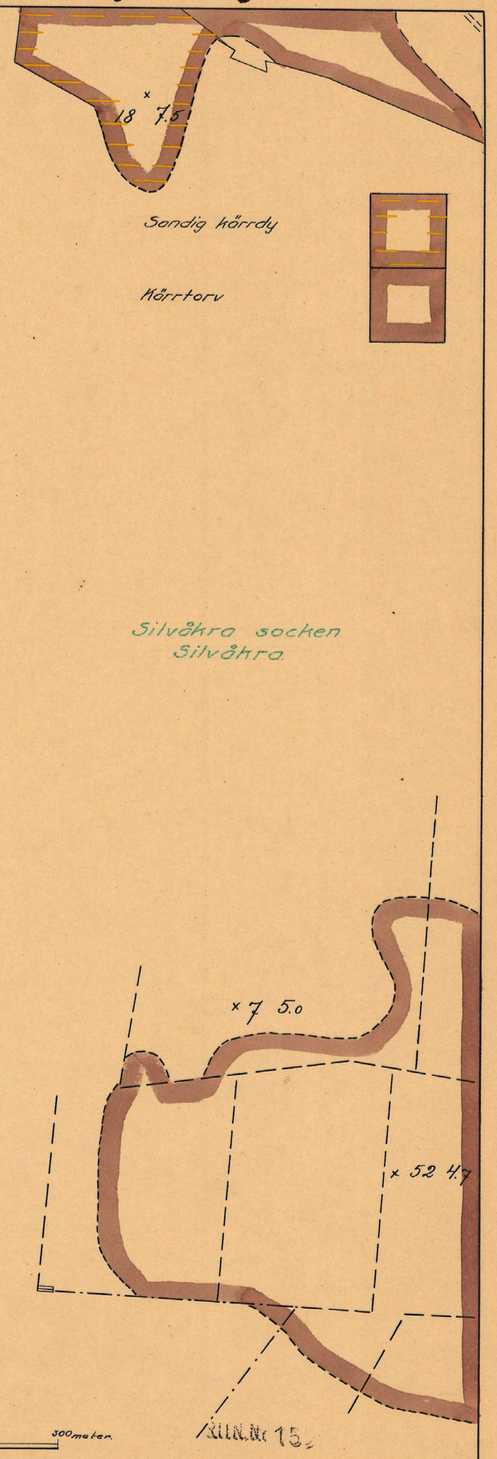

RUN.Nr 15
M 181*0610

Kävlingeåns vattenavledningsföretag. Blad 24a.



Kärrtorv

Mullrik mellansand (svartmylla)

Mojg mellansand (vanlig sandjord)

NMA Nr 1760

Skala 1:4000

100 50 0 100 200 300 meter

M 181 0610

25a

Kövlingeåns vattenavledningsföretag. Blad 25a.



RITN. Nr 161

M 181 610

Kövlingeåns vattenavledningsföretag. Blad 26a.

Revinge socken

Hammarlunda socken

Hammarlunda

73 5.7

22 5.4

2 7.3

4 5.9

11 5.4 / 0(0.3) 5.1

Södra Sandby socken

Kärrtorv

Gyttja

Lergyttja

7 6.7

Gyttjelera el. dyig lera

Gyttjig el. dyig mo

Moig mellansand

Mullrik mellansand ("svartmylla")

7 8.1

Ekeberga

Gravaregården

Södra Sandby socken

4(1.5)6.5

Lera

4(1.6)6.6

Tunnare lager av sand (moig mellansand) på lera

4 7.7

Revinge

Revinge socken

Skala 1:4000

100 50 0 100 200 300 meter

85 5.7

80 5.9

Flyinge

Flyinge

4 7.3

77 5.3

10(1.0) 7.7 / 2(1.1.4) 7.5

18(4.4) 7.7

81 5.9

4 5.8

3(4.2) 6.6 / 1(6.6) 6.9

83 6.1

RIKSARKIVET

M 181 0610

Kävlingeåns vattenavledningsföretag. Blad 27a.

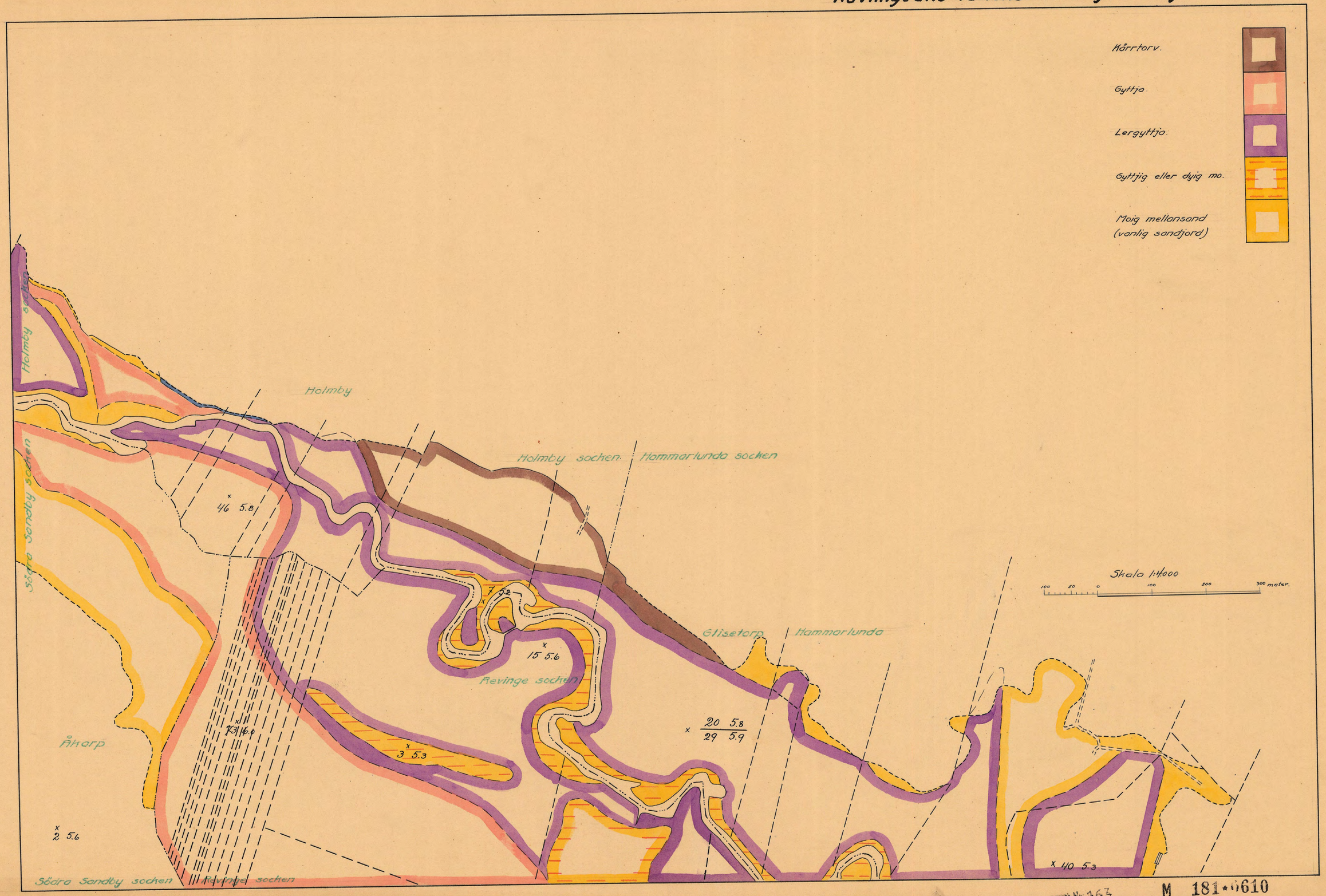

RITN.Nr 163 M 181·0610

Holmby socken

Östra Gårdstånga

Holmby

Holmby

Åkorp

Skatteberga

77 5.8

78 5.7

8 5.8

71 6.0

64 5.5

6(0.9)6.4
7(0.7)6.6

3 5.7

12 5.8

49 5.9

41 5.1

24 5.9

24 5.4

37 5.5

2. 64

53 5.5

46 5.4

3 5.3

4(1.3)6.3

6 5.1

5 6.5

62 5.1

6 6.6

2 5.6

Mörrtorv.

Gyttja.

Lergyttja.

Gyttjelera el. dyig lera.

Gyttjig el. dyig mo.

Moig mellansand.

Mullrik mellansand (svartmylla)

Lera

Tunnare lager av sand (moig mellansand) på lera.

Skala 1:4000

100 50 0 100 200 300 meter

AMN. Nr 164

M 181-0610

Skotteberga

Grovaregården

Åkorp

Södra Sandby socken

Ehebergа

Flyinge

Södra Sandby

Flyinge

Kärrtorv

Mojg mellansond (vanlig sandjord)

Mullrik mellansond (svartmylla)

Lera

Tunnare lager av sand (mojg mellansand) på lera

Skala 1:4000

100 50 0 100 200 300 meter.

KHN. Nr 165

M 181 1610

Mullrik mellansand (svartmylla).

Kärrtorv.

Södra Sandby socken

Södra Sandby

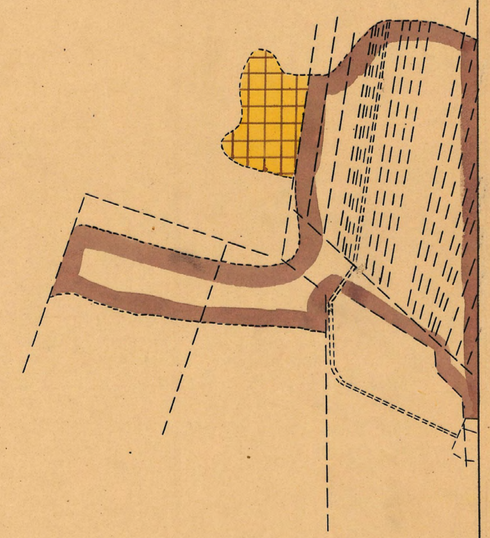

Skala 1:4000

100 50 0 100 200 300 meter.

XIII.Nr 166

M 181 0610

6 (7.3) 6.1

2 5.9

2 (4.9) 6.5

4 (2.1) 5.7 / (1.6) 5.9

11 (9.6) 6.2

4 5.7

3 (3.0) 6.1

7 (9.7) 5.7

11 5.0

9 (9.3) 7.6 / 3 (11.6) 6.6

Flyinge

4 (4.6) 5.3

60 5.6

8 5.1

Skottebergo

Gyttja

Lergyttja

Gyttjelera el. dyig lera

Gyttjig el dyig mo

Moig mellansand
(vanlig sandjord)

Lera

Tunnare lager av sand
(moig mellansand) på lera.

Skala 1:4000

100 50 0 100 200 300 meter

XIIN.Nr 167

M 181 ··610

Kävlingeåns vattenavledningsföretag. Blad 32a.

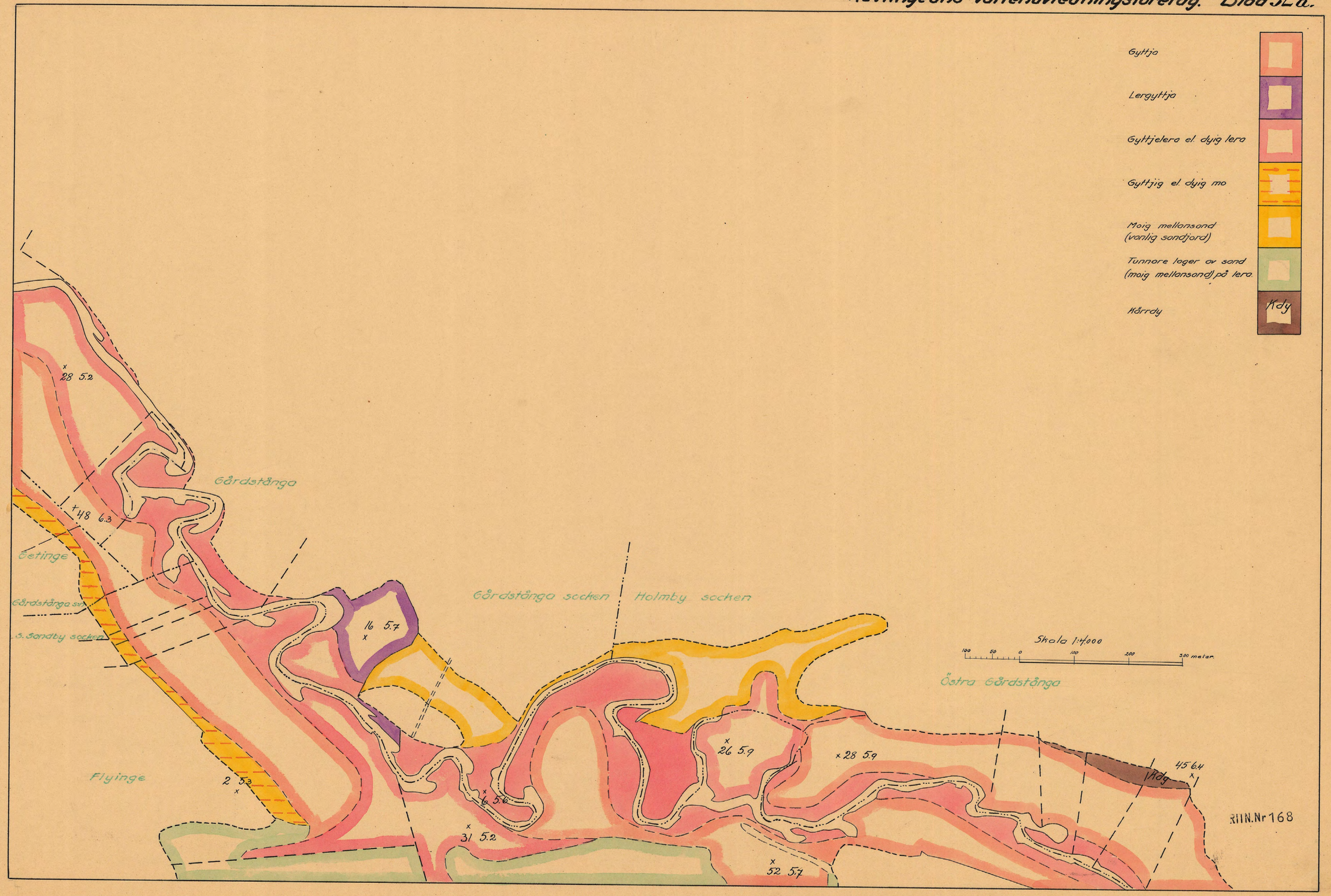

M 181·0610

33a

Kävlingeåns vattenavledningsföretag. Blad 33a.

Gårdstånga socken

Gårdstånga

Getinge

45 6.0

28 6.2

2(2.6)7.7

15(5.8)7.3

7(2.6)7.8

Gyttja

Lergyttja

Gyttjelera el. dyig lera

Gyttjig el. dyig mo

Tunnare lager av sand (moig mellansand) på lera.

Skala 1:4.000

100 50 0 100 200 300 meter.

RITN.Nr 169

M 181...610

Kävlingeåns vattenavledningsföretag. Blad 34a.

Kärrtorv

Gyttja

Gyttjelera eller dyig lera

Gyttjig eller dyig mo

Gyttjig eller dyig sand

Baltisk moränlera

Moig mellansand (vanlig sandjord)

Tunnare lager av sand (moig mellansand) på lera

Viderup

Gårdstånga socken

14 5.8

14 5.7

Östergård

+ 4(3.8) 7.5

Tågerup

3(4.8) 7.3

3 7.3

4(3.3) 7.7

2(5.0) 8.0

8 7.2

Igelösa socken / Gårdstånga socken

Gårdstånga

Skala 1:4000

100 50 0 100 200 300 meter.

32 5.2

8 6.0

RTN.Nr 170

M 181...610



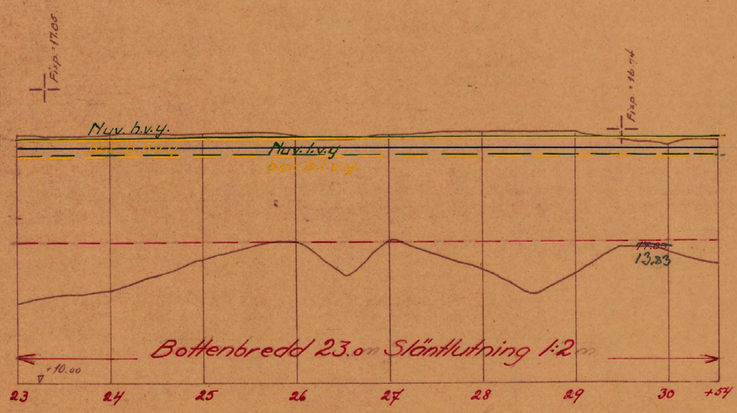

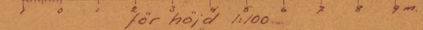

KTH.Nr 171

M 181 0610

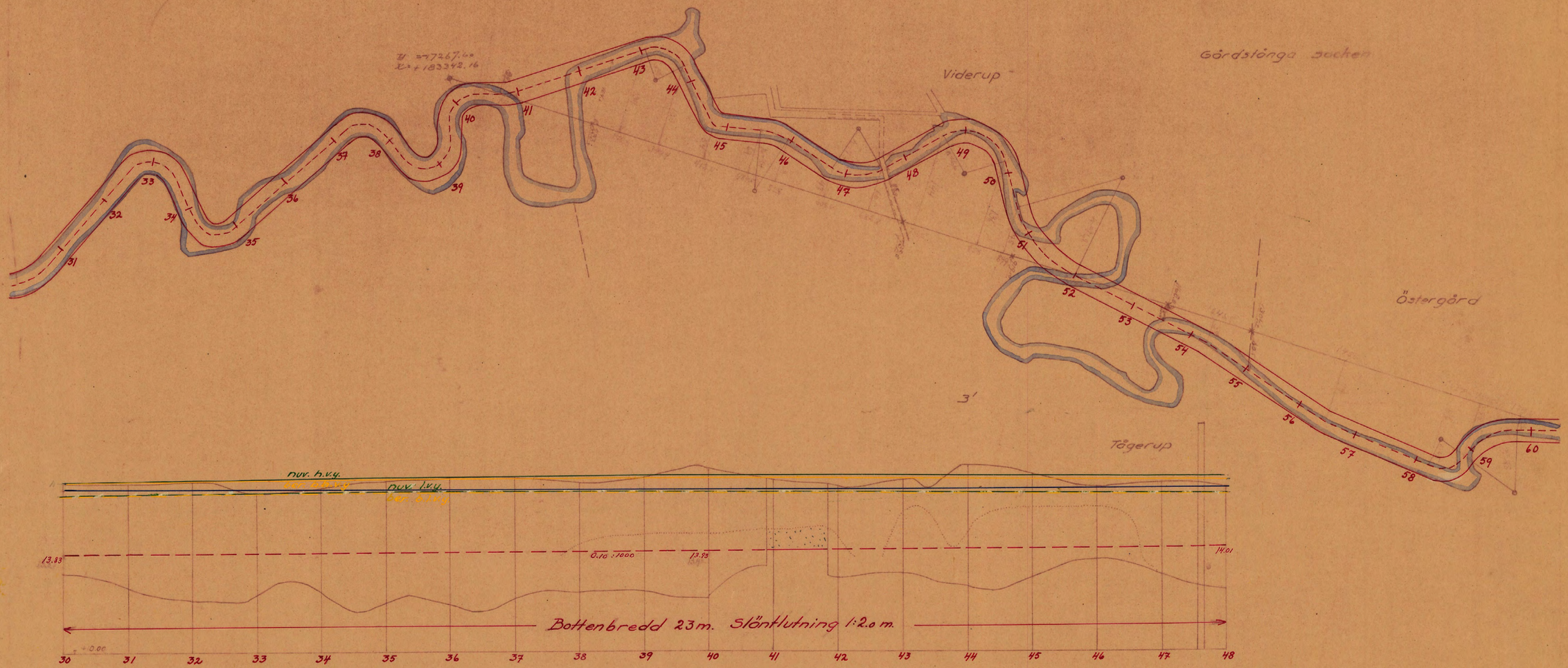

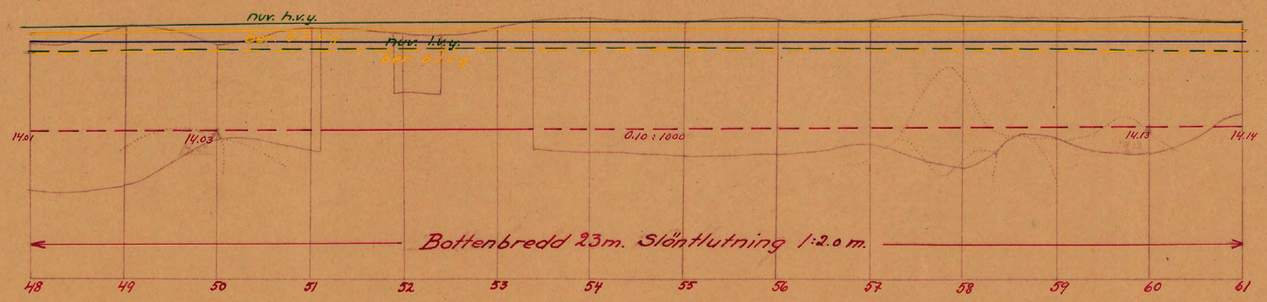

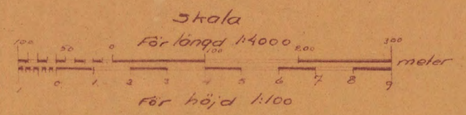

RITN.Nr 172

M 181 610

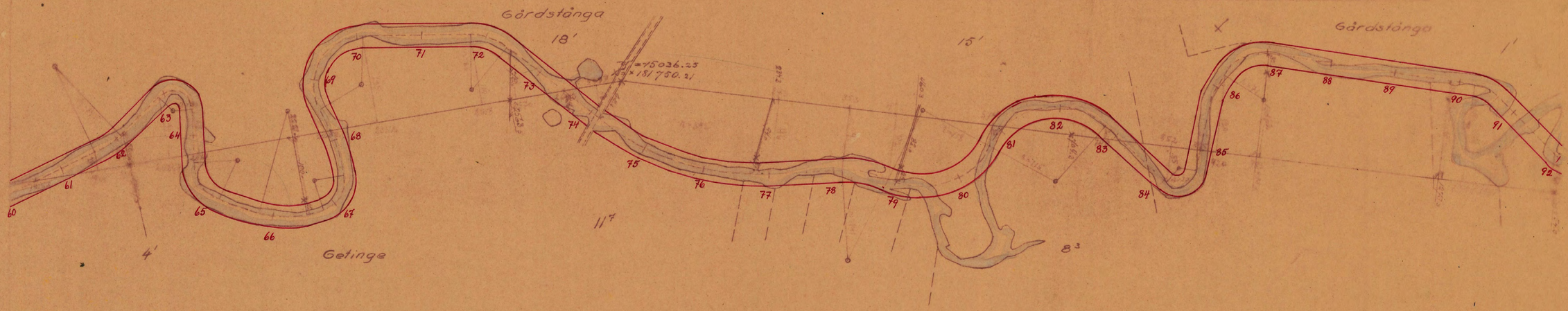
Gärdstånga
18'
15'
Gärdstånga
1'
X=75036.23
Y=151750.21
11'
8³
4'
Getinge
60
61
62
63
64
65
66
67
68
69
70
71
72
73
74
75
76
77
78
79
80
81
82
83
84
85
86
87
88
89
90
91
92

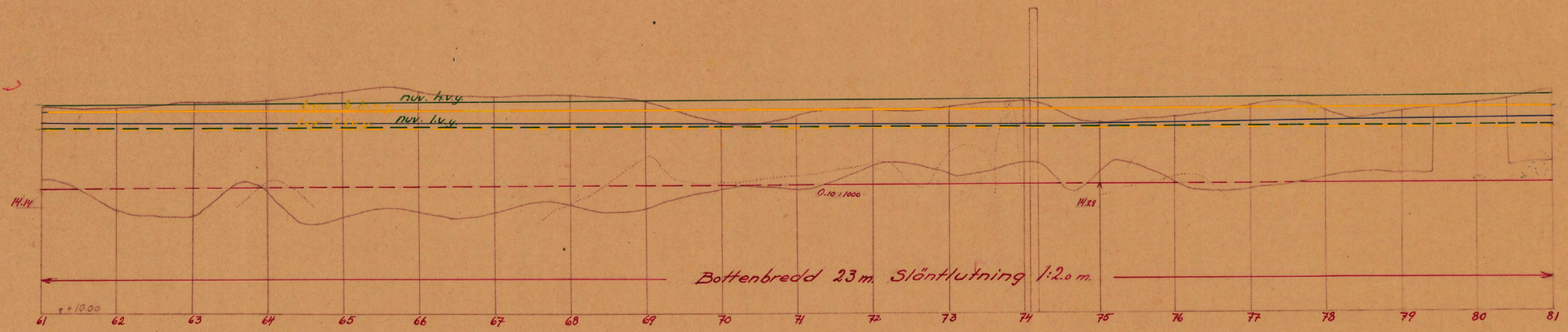
nuv. h.v.y.
nuv. l.v.y.
0.10 : 1000
14.14
14.28
Bottenbredd 23 m. Slöntlutning 1:2.0 m.
± 10.00
61
62
63
64
65
66
67
68
69
70
71
72
73
74
75
76
77
78
79
80
81

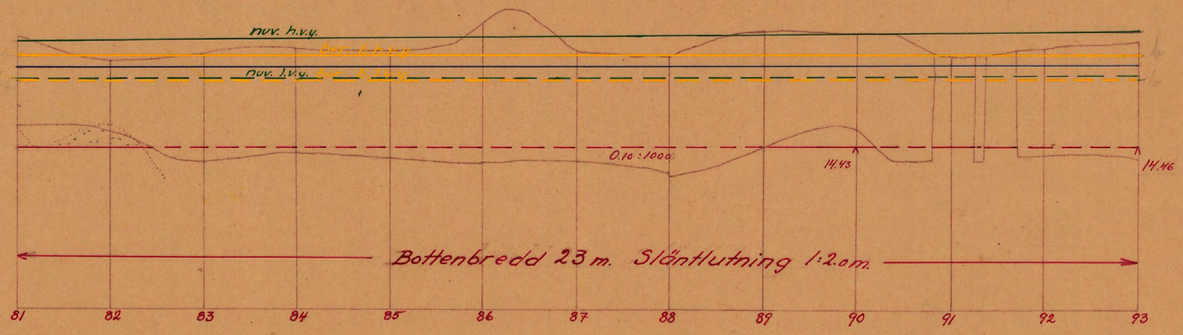
nuv. h.v.y.
nuv. l.v.y.
0.10 : 1000
14.43
14.46
Bottenbredd 23 m. Slöntlutning 1:2.0 m.
81
82
83
84
85
86
87
88
89
90
91
92
93

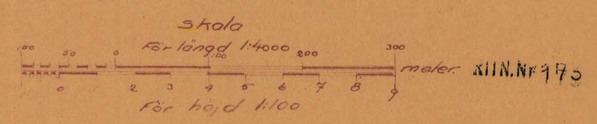
Skala
För längd 1:4000
meter
För höjd 1:100

M 181 610

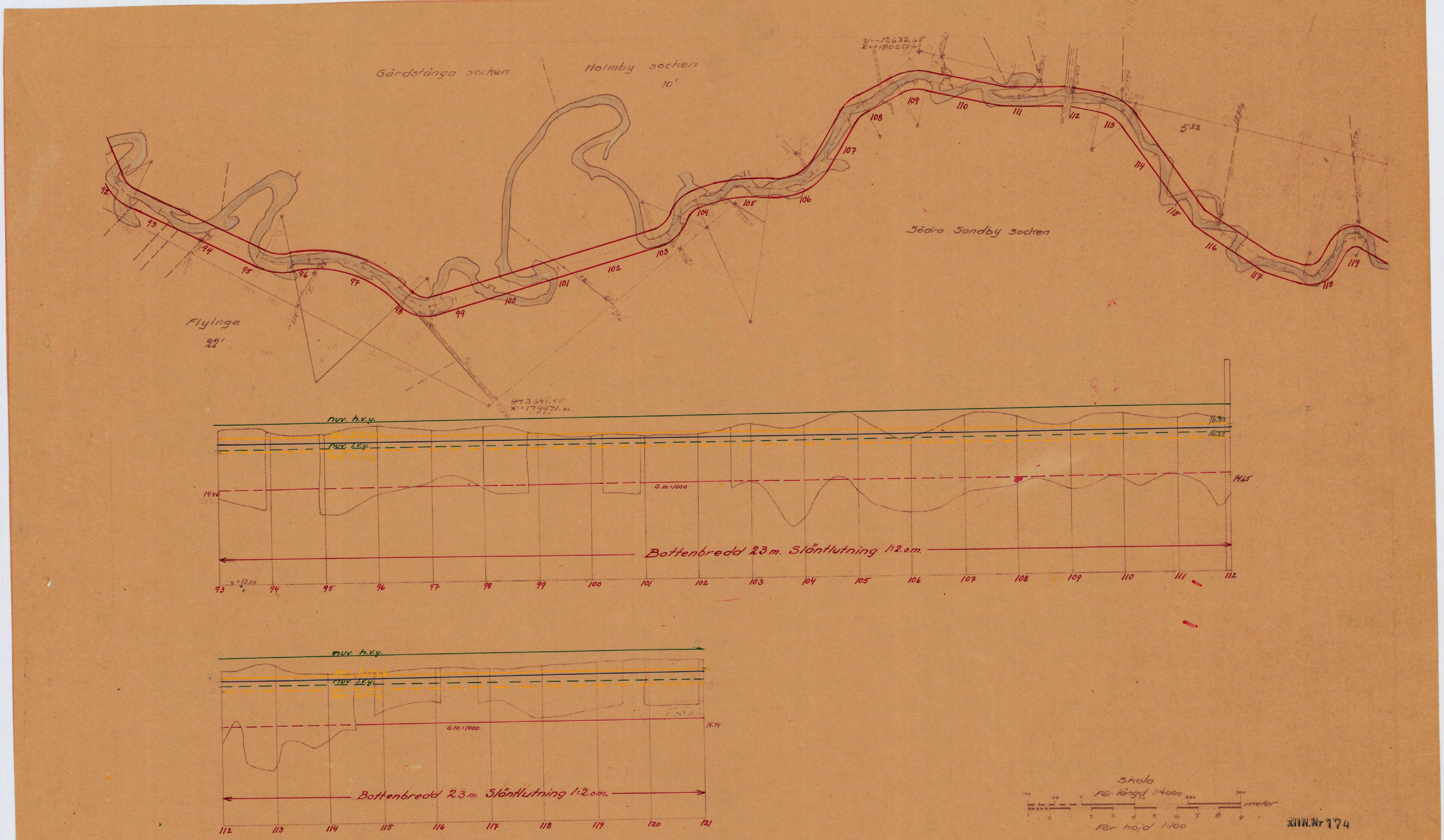

XIIN.Nr 174

M 181·0610

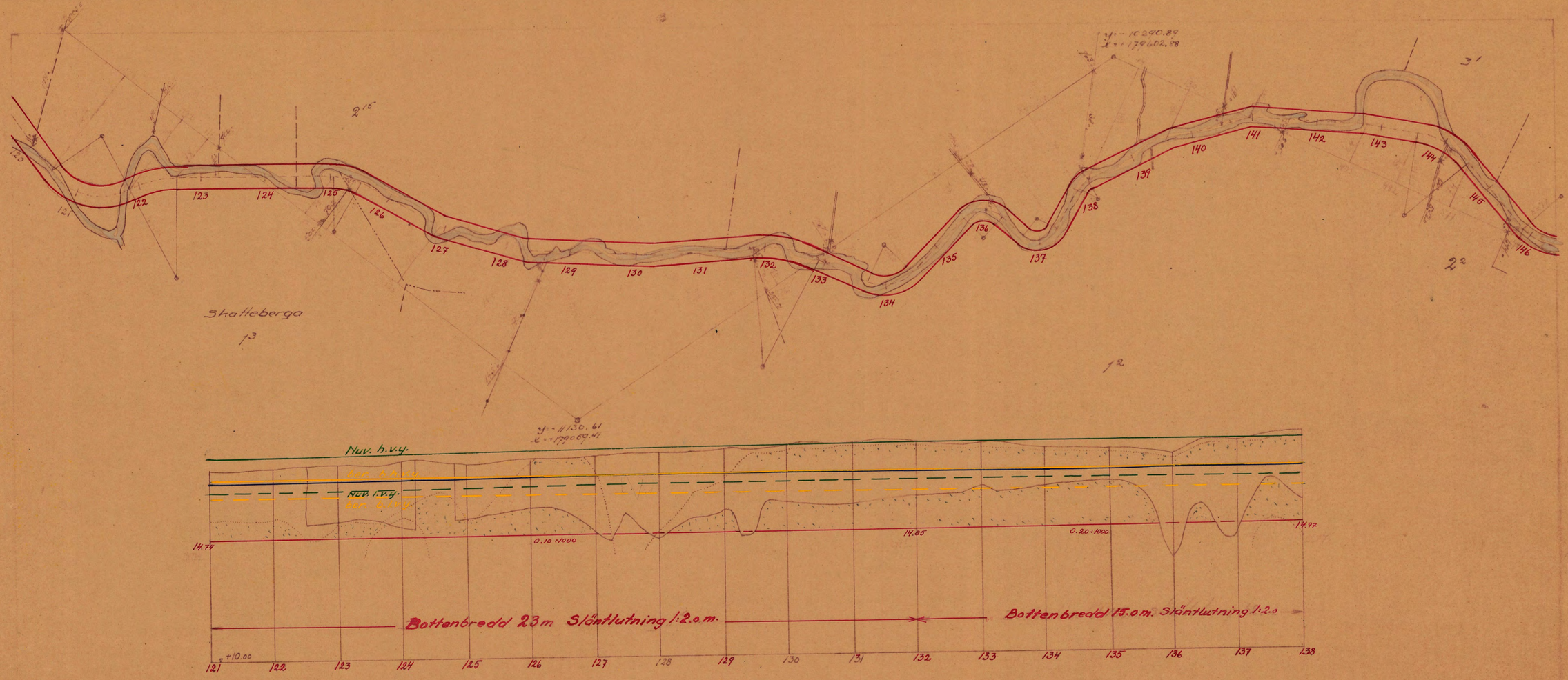

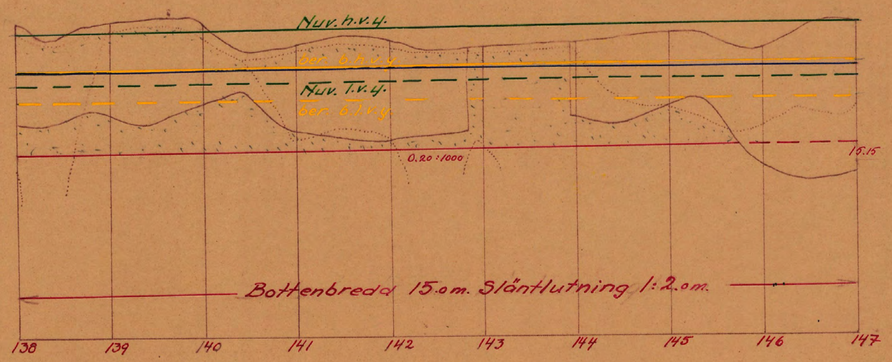

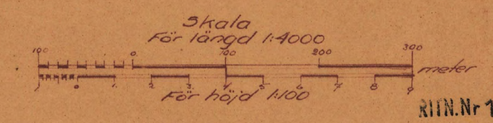

RITN.Nr 175

M 181*610

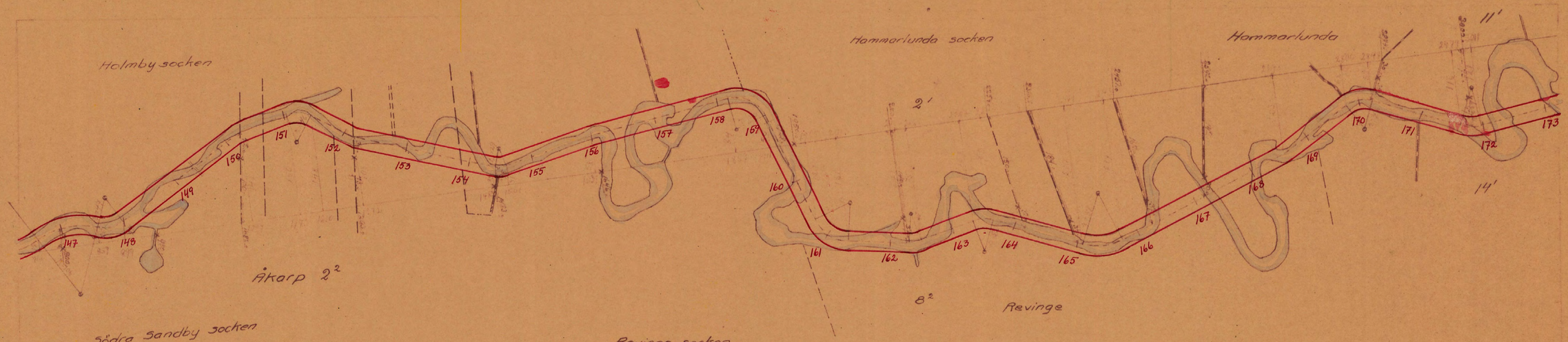

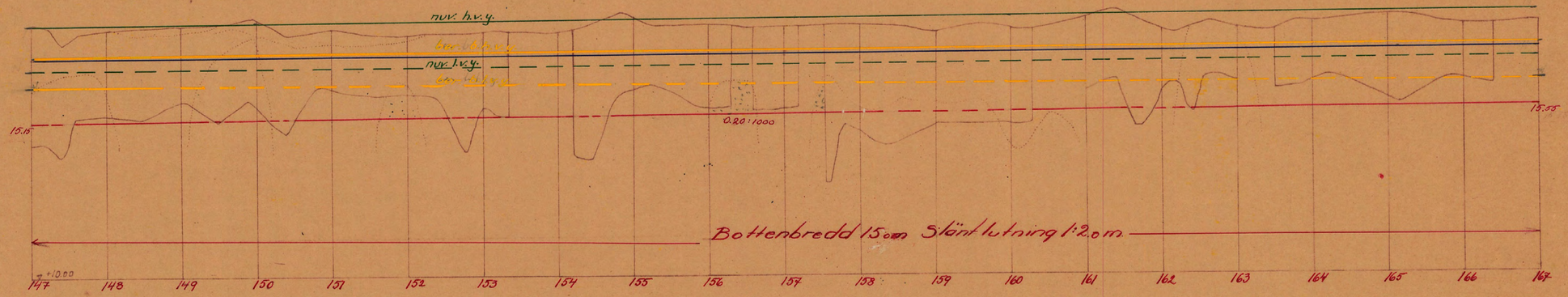

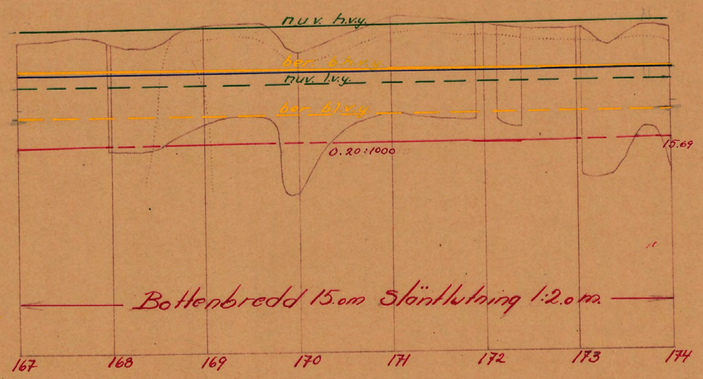

Skala
för längd 1:4000
meter
för höjd 1:100

RÄTN. Nr 176

M 181 0610

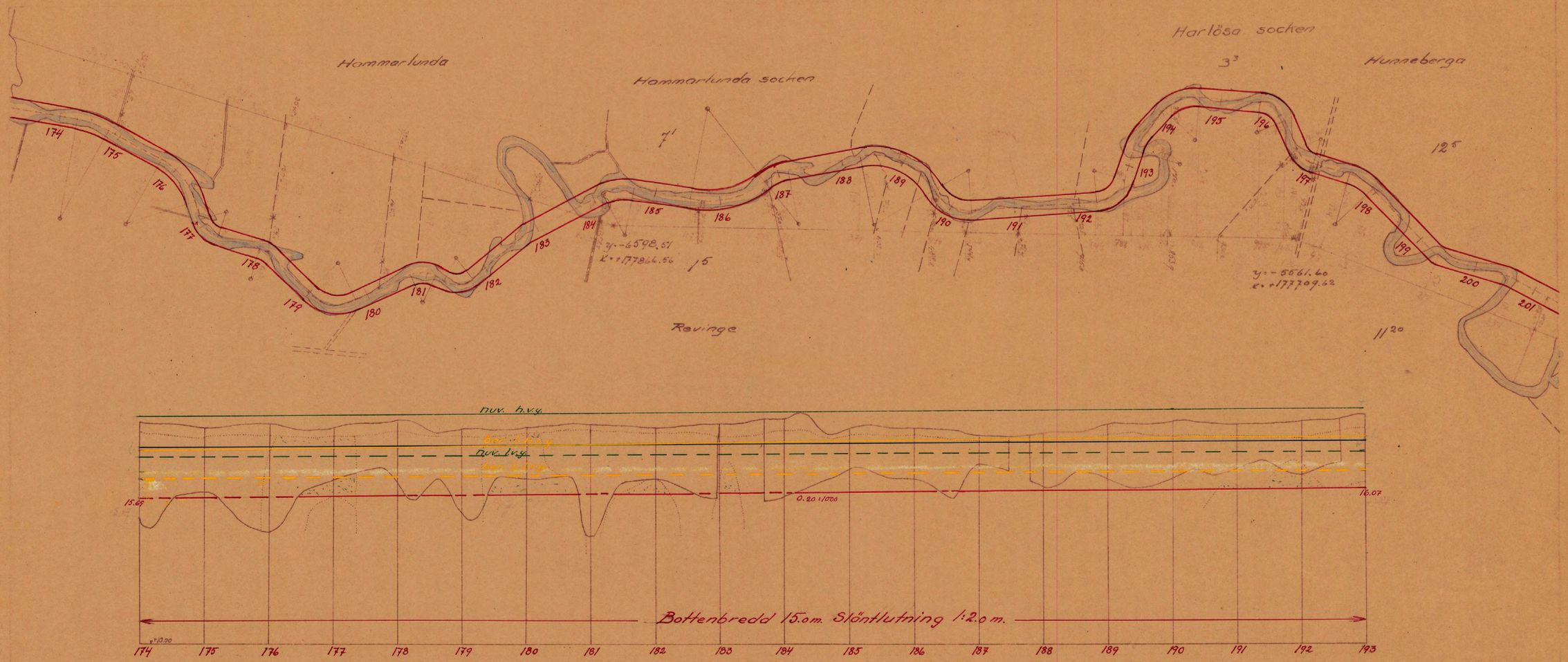

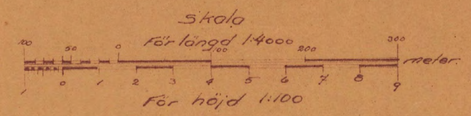

RITN.Nr 177

M 181·0610

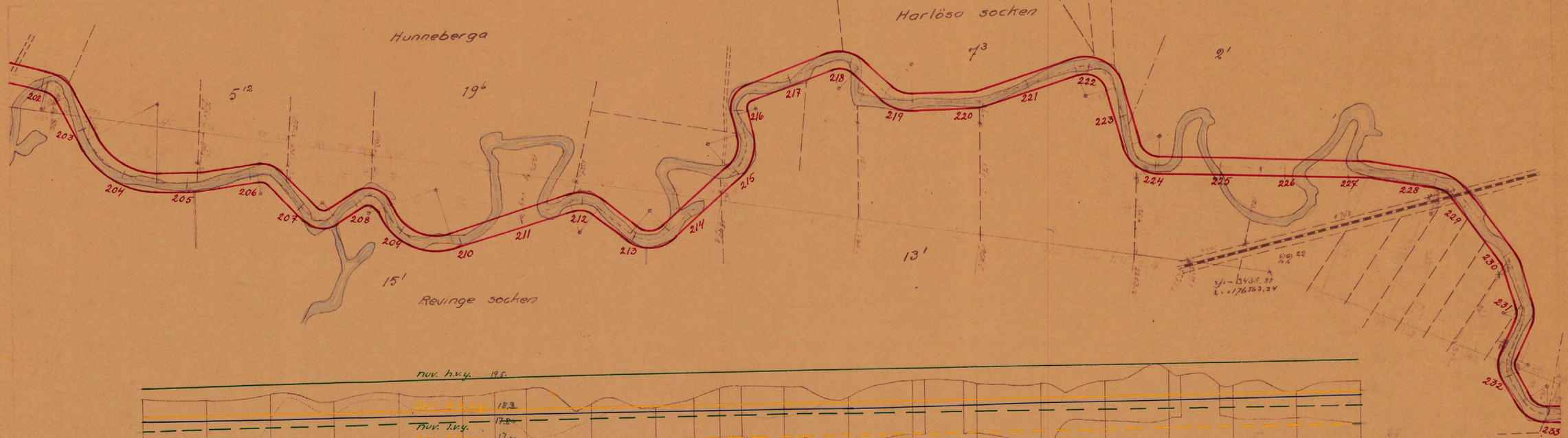

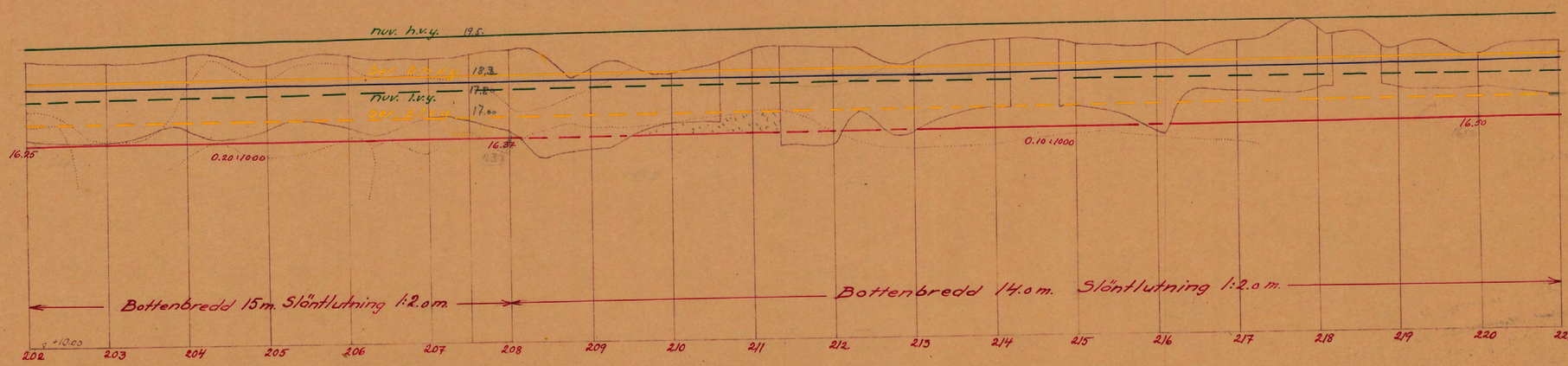

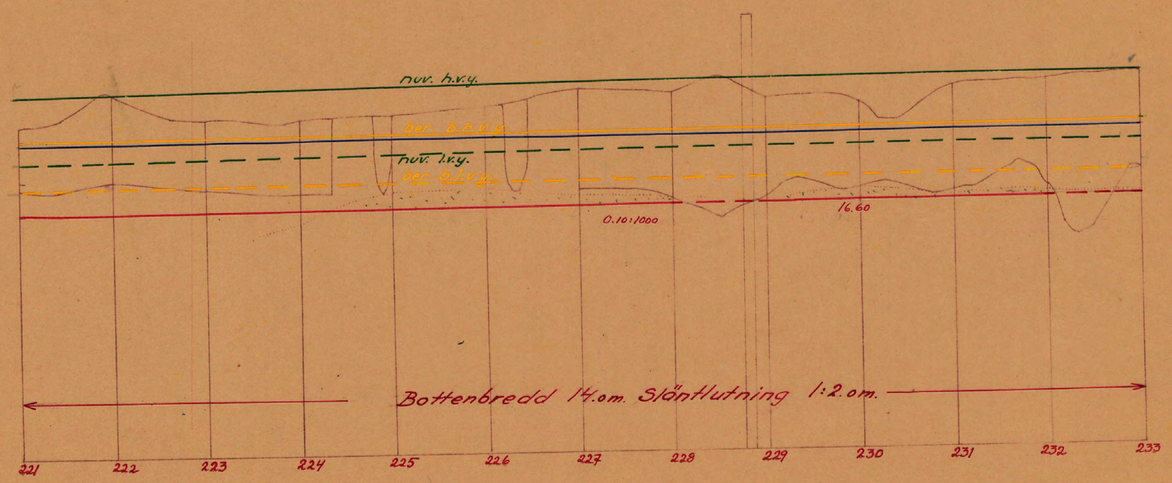

Skala
för längd 1:4000
meter
för höjd 1:100

KTN. Nr 178

M 181-0610

Harlösa socken

Harlösa

38°

Harlösa

18'

41'

Silvåkra socken

Kvinnevad

Silvåkra

Silvåkra socken

nuv. h.v.g.

nuv. lutg.

16.63

0.10:1000

16.83

Bottenbredd 14.0 Slänttlutning 1:2

Bottenbredd 8m. Slänttlutning 1:2

233 234 235 236 237 238 239 240 241 242 243 244 245 246 247 248 249 250 251 252 253 254 255

nuv. h.v.g.

0.10:1000

16.88

Bottenbredd 8m.
Slänttlutning 1:2

255 256 257 258

Skala
För längd 1:4000
meter
För höjd 1:100

KTN.Nr 179

M 181*0610

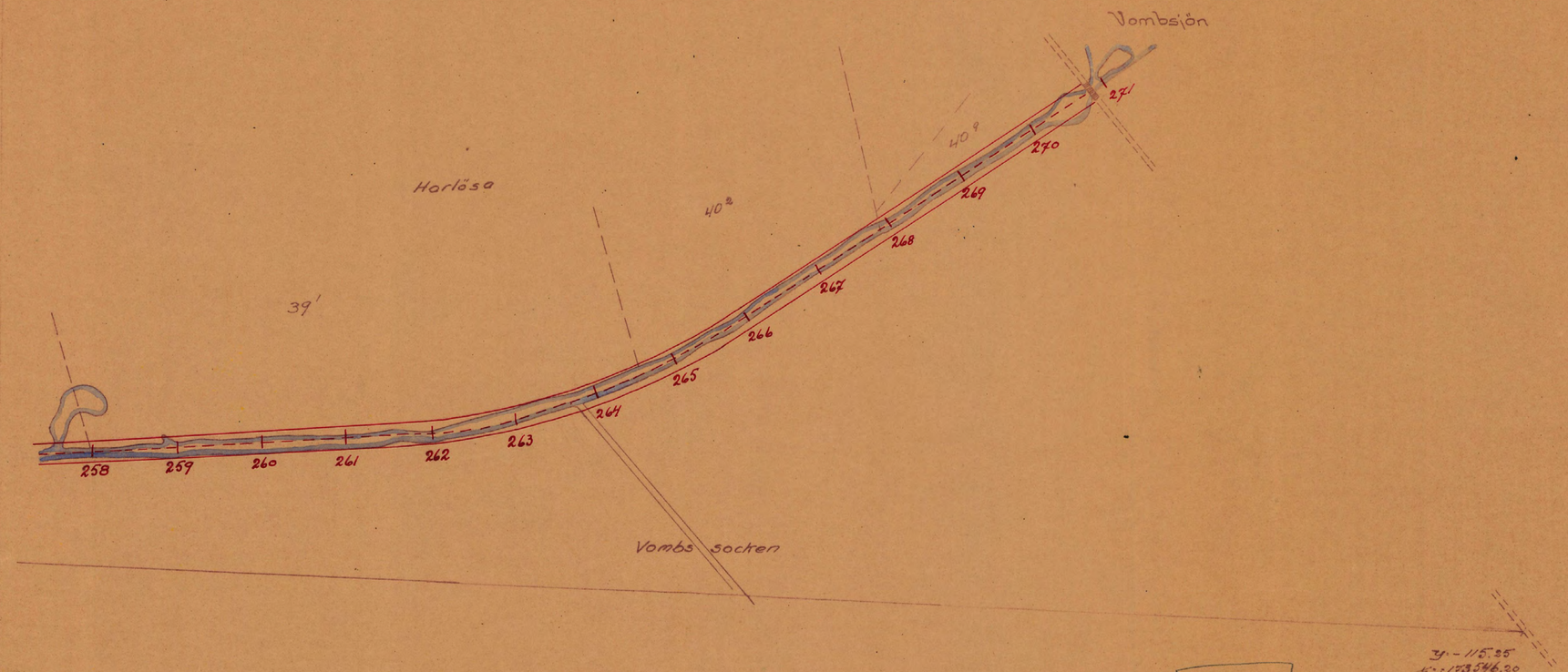

~~Nu 21,92 ?~~

21,04 vid fiskare Berptröms hus

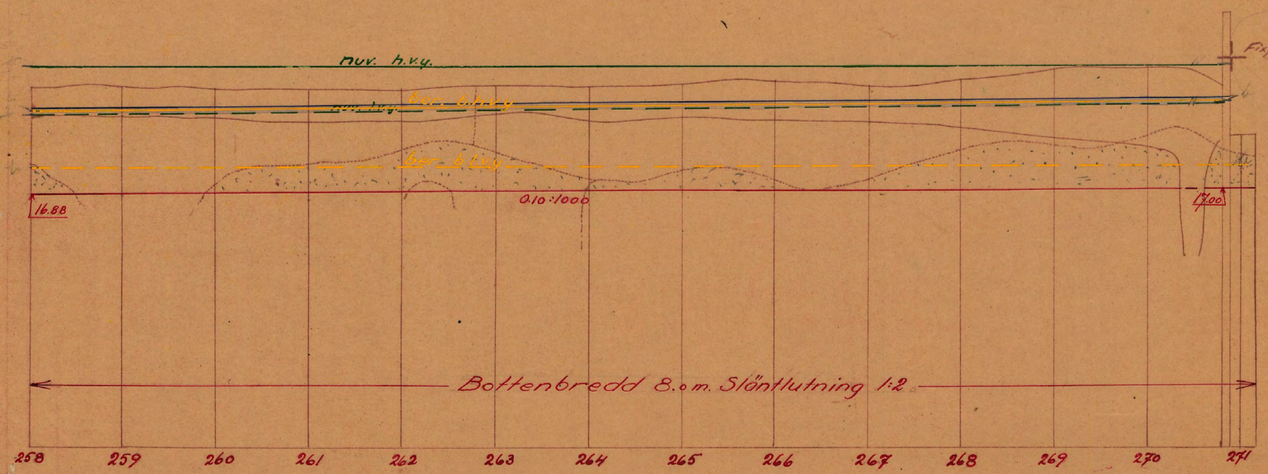

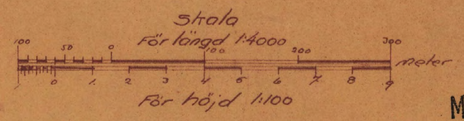

M 181*0610

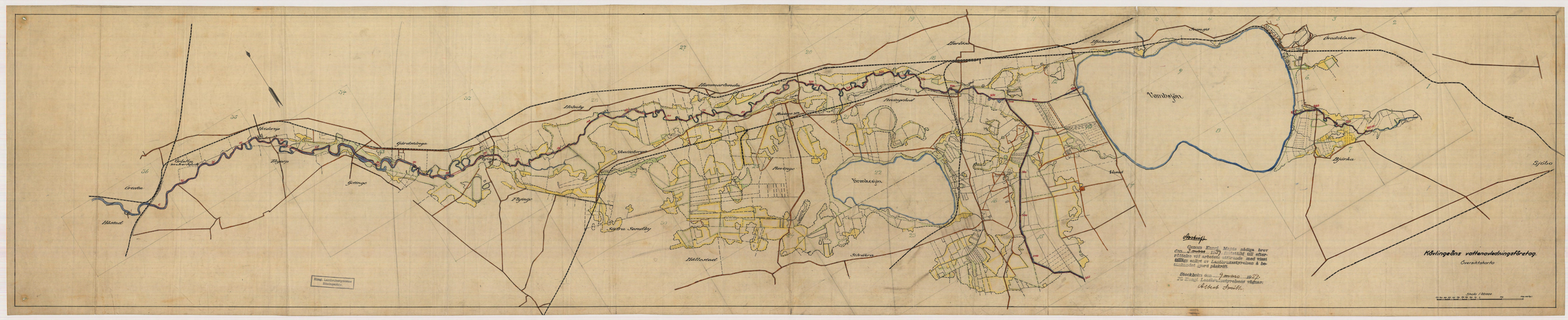
Kongl. Landtbruksstyrelsen
Stockholm
Yttersjön
Vandsjön
Kövlinge
Hörby
Hammarlunda
Hörby
Skeviberga
Hallorad
Gärdslöfsa
Gärdslöfsa
Hörby
Hörby
Hörby

Kävlingeåns vattenavledningsföretag. Blad 1.

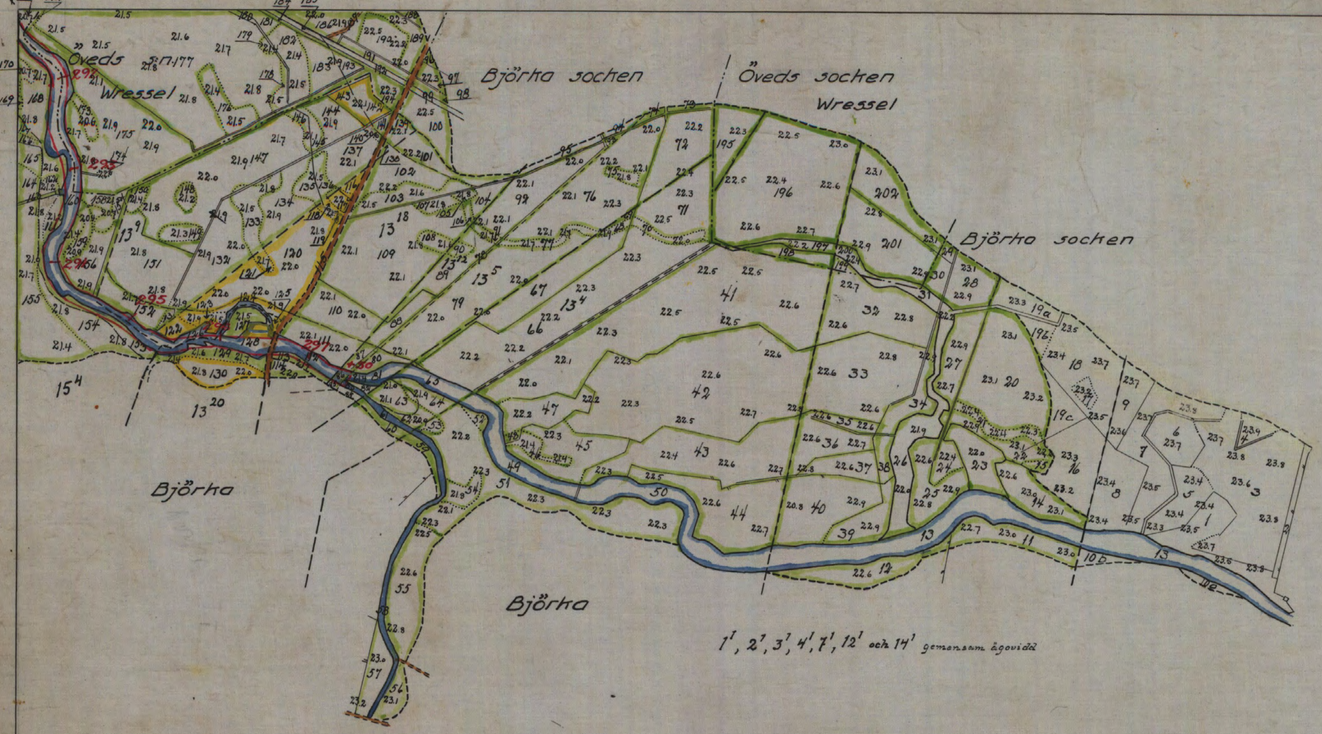

Skala 1:4000

100 50 0 100 200 300 meter

KIIN.Nr 001
M 181·0335
M 181·0610

Kävlingeåns vattenavledningsföretag. Blad 2.

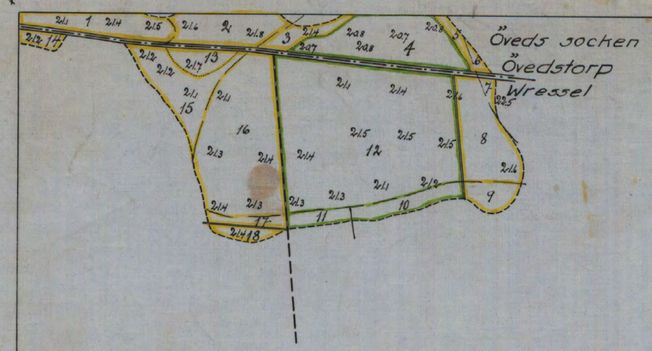

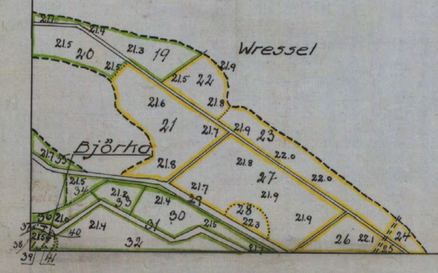

RIIN.Nr 002

M 181-0610

Skala 1:4000

100 50 0 100 200 300 meter

Kävlingeåns vattenavledningsföretag. Blad 3.

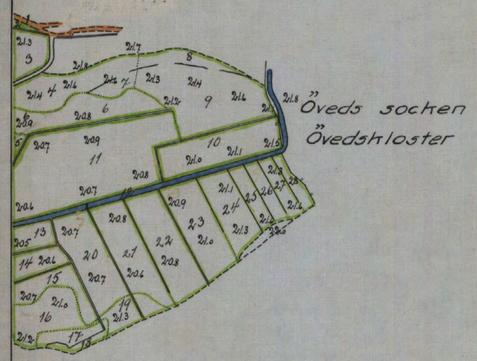

Övedstorp

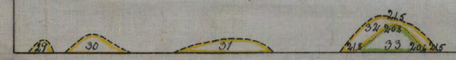

Skala 1:4000

100 50 0 100 200 300 meter.

RIIN.Nr 003
M 181.0610

Kävlingeåns vattenavledningsföretag. Blad 4.

+2400

+1800

6175200

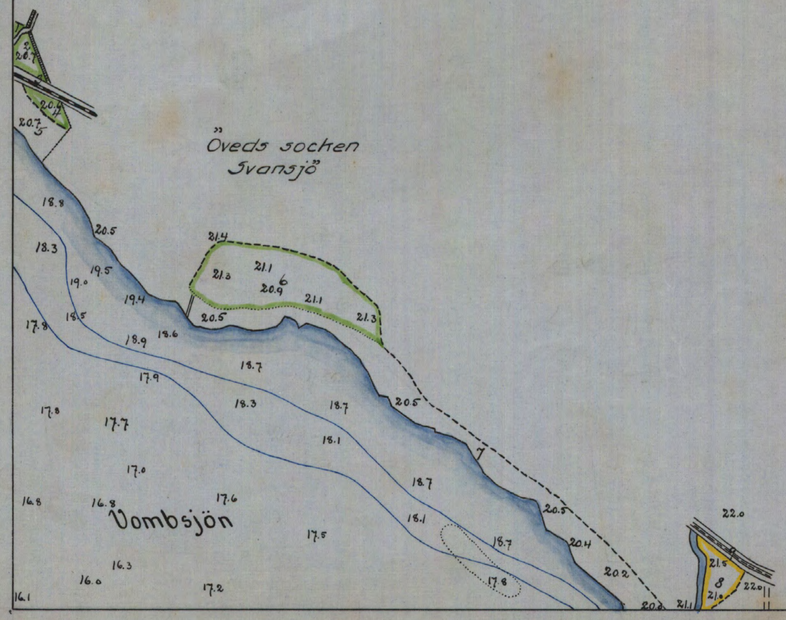

KIIN.Nr 004

M 181-0610

Skala 1:4000

100 50 0 100 200 300 meter

6173600

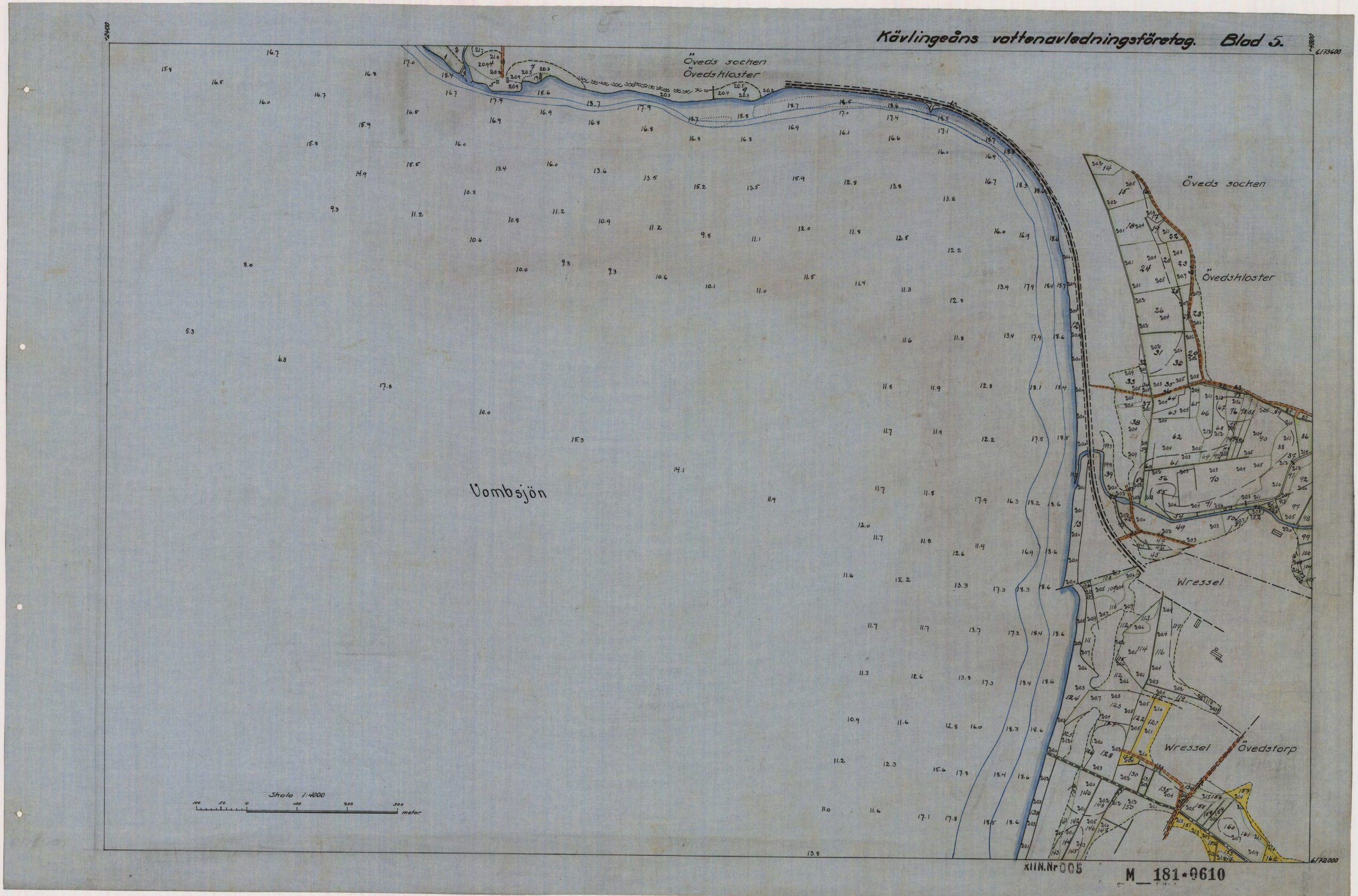
Kävlingeåns vattenavledningsföretag. Blad 5.
Öveds socken
Övedskloster
Öveds socken
Övedskloster
Vombsjön
Wressel
Wressel
Övedstorp
Skala 1:4000
meter
6173600
6172000
KIIN.Nr 005
M 181-0610

Kävlingeåns vattenavledningsföretag. Blad 6.

Vombsjön

Vombs socken

Vomb

Öveds socken

Wressel

Wressel

Wressel

Björka s:n.

Björka

Öveds s:n.

Skala 1:4000

100 50 0 100 200 300 meter.

E.k. Fixp.= 20.63

KLIN.Nr C06

M 181-0610

Kävlingeåns vattenavledningsföretag. Blad 7.



RIIN.Nr 007

M 181-0610

Kävlingeåns vattenavledningsföretag. Blad 8.

Vombsjön

Vombs socken
Vomb

Vombsjön

KHN.Nr C08

Skala 1:4000

100 50 0 100 200 300 meter

M 181-0610

Kävlingeåns vattenavledningsföretag. Blad 9.

Vombsjön

Vomb

Skala 1:4000

meter

KIN. Nr 009

M 181-0610

Kävlingeåns vattenavledningsföretag. Blad 10.

+000 +2400 6175200

Viken

Hjälmaröd

Vombsjön

Harlösa socken

Öveds socken

Svansjö

Stala 1:4000

100 50 0 100 200 300 meter

RIIN.Nr 010

M 181-0610

6173600

Kävlingeåns vattenavledningsföretag. Blad 11.

Harlösa socken

Silvåkra socken

Harlösa

Kvinnevad

Silvåkra

RITN.Nr 011

Skala 1:4000

100 50 0 100 200 300 meter.

M 181-0610

Kövlingeåns vattenavledningsföretag. Blad 12.



RIIN.Nr 012

M 181-0610

Kävlingeåns vattenavledningsföretag. Blad 13.

Silvåkra socken

Vombs socken

Vombs Norregård

Vombs Nygård

Skala 1:4000

100 50 0 100 200 300 meter

M 181-0610

KIIN.Nr 013

Kävlingeåns vattenavledningsföretag. Blad 14.

Vombs Nygård

Vombs Södergård

Vomb

Vombs socken

Skala 1:4000

100 50 0 100 200 300 meter

XIIN.Nr 014

M 181-0610

Kävlingeåns vattenavledningsföretag. Blad 15.

-4800 -2400 6172000

Silvåkra

Silvåkra socken

Vombs socken

Södergård

Roby

Vombs socken

Silvåkra socken

Veberöds socken

KTR.Nr 015

Skala 1:4000

100 50 0 100 200 300 meter

M 181-0610

6170400

Kärlingeåns vattenavledningsföretag. Blad 16.

Silvåkra

Silvåkra socken

Vombs socken

Vomb

Fixp = 29.33

Skala 1:4000

100 50 0 100 200 300 meter

XIII.N:r 016

M 181-6610

Kävlingeåns vattenavledningsföretag. Blad 17.

Revinge

Kvinnevad

Revinge socken

Silvåkra socken

Krankesjön

Silvåkra

Längdskala 1:4000.

100 50 0 100 200 300 meter.

KHN.Nr 017

M 181-9610

73600


Kävlingeåns vattenavledningsföretag. Blad 18.
Harlösa socken
Harlösa
Revinge
Revinge socken
Silvåkra socken
Kvinnevad
Skala 1:4000
meter
RITN.Nr 018
M 181·0610

Kävlingeåns vattenavledningsföretag. Blad 19.

6178400

4800

Hunneberga

Harlösa socken

Hunneberga

Revinge s:n

Revinge

Revinge

Idgröd

Skala 1:4000

100 50 0 100 200 300 meter

KTN.Nr 019

M 181-0610

6176800

Kävlingeåns vattenavledningsföretag. Blad. 20.

-7200 -4800 6178400

Hammarlunda

Hammarlunda socken | Harlösa socken

Kärringehus

Hunneberga

Revinge socken

Revinge

Revinge socken

Skala 1:4000

100 50 0 100 200 300 meter

6176800

ATA.Nr 020

M 181-6610

Kävlingeåns vattenavledningsföretag. Blad 21.

Revinge

Revinge socken

Revinge

Skala 1:4000

100 50 0 100 200 300 meter

M 181-0610

Kövlingeåns vattenavledningsföretag. Blad 22.

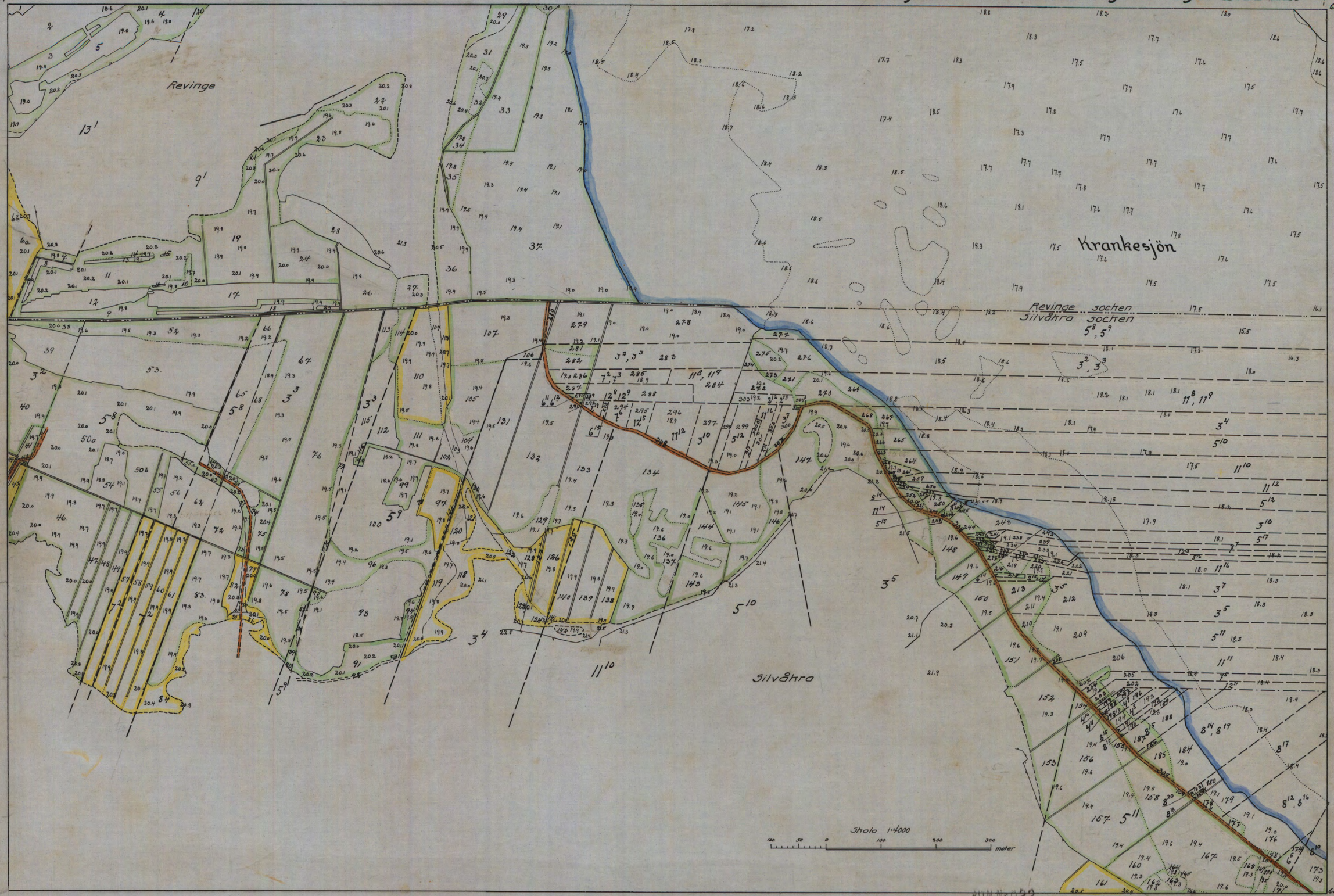

M 181*0610

Kävlingeåns vattenavledningsföretag. Blad 23.

-7200

6173600

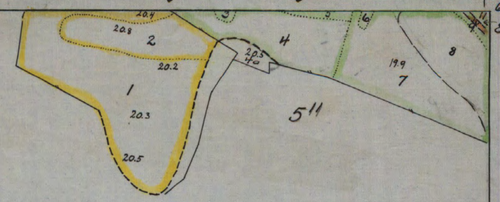

Silvåkra socken
Silvåkra



KTN.Nr 023

Skala 1:4000

100 50 0 100 200 300 meter

M 181-6610

6172000

Kävlingeåns vattenavledningsföretag. Blad '24.

Hällestads socken — Revinge socken

Hällestad

Revinge

Hällestads socken

Silvåkra

Silvåkra socken — Revinge socken

XIII.N.r 024

Skala 1:4000

100 50 0 100 200 300 meter

M 181-6610

Södra Sandby socken Revinge socken

Kävlingeåns vattenavledningsföretag. Blad 25.

Södra Sandby

Revinge

Abusa Hällestad

Hällestads socken Revinge socken

Skala 1:4000

100 50 0 100 200 300 meter

KTN.Nr 025

M 181-0610


Kövlingcåns vattenavledningsföretag. Blad 26.
Revinge socken
Hammarlunda socken
Hammarlunda
Södra Sandby socken
Ekeberga
Gravaregården
Flyinge
Skatteberga
Revinge
Skala 1:4000
meter
6178400
6176800

M 181·0610

Kävlingeåns vattenavledningsföretag. Blad 27.

-9600 -7200 6180000

Holmby socken

Södra Sandby socken

Holmby

Holmby socken | Hammarlunda socken

Elisetorp

Hammarlunda

Revinge socken

Åkarp

Revinge

Södra Sandby socken | Revinge socken

Skala 1:4000

100 50 0 100 200 300 meter

KTN.N:o 27

6178400

M 181-0610

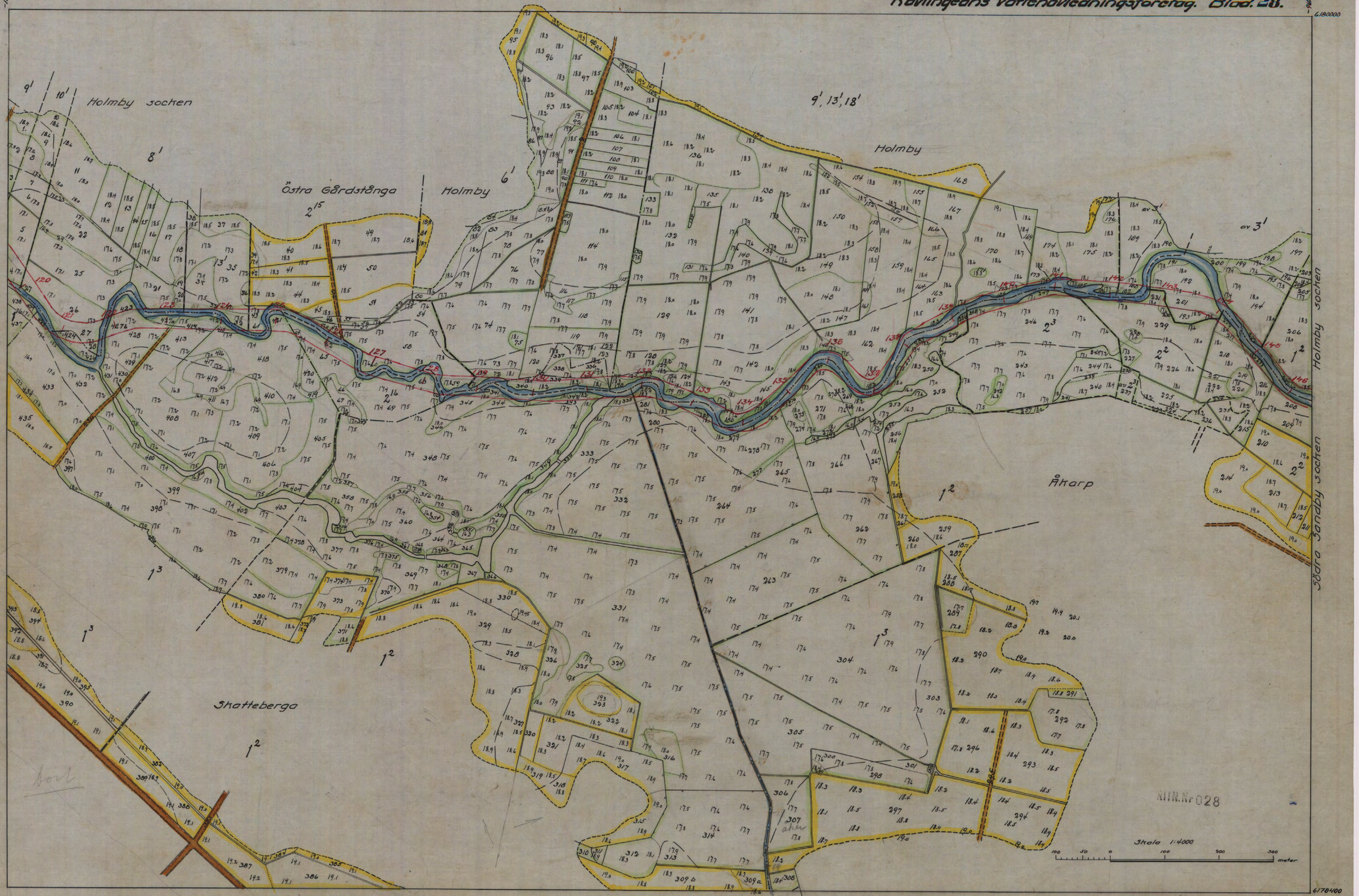
Kövlingeåns vattenavledningsföretag. Blad. 28.
Holmby socken
Östra Gårdstånga
Holmby
Holmby
Åkarp
Skatteberga
Södra Sandby socken
Holmby socken
Skala 1:4000
meter
6180000
6178400
M 181·0610

Kävlingeåns vattenavledningsföretag. Blad 29.

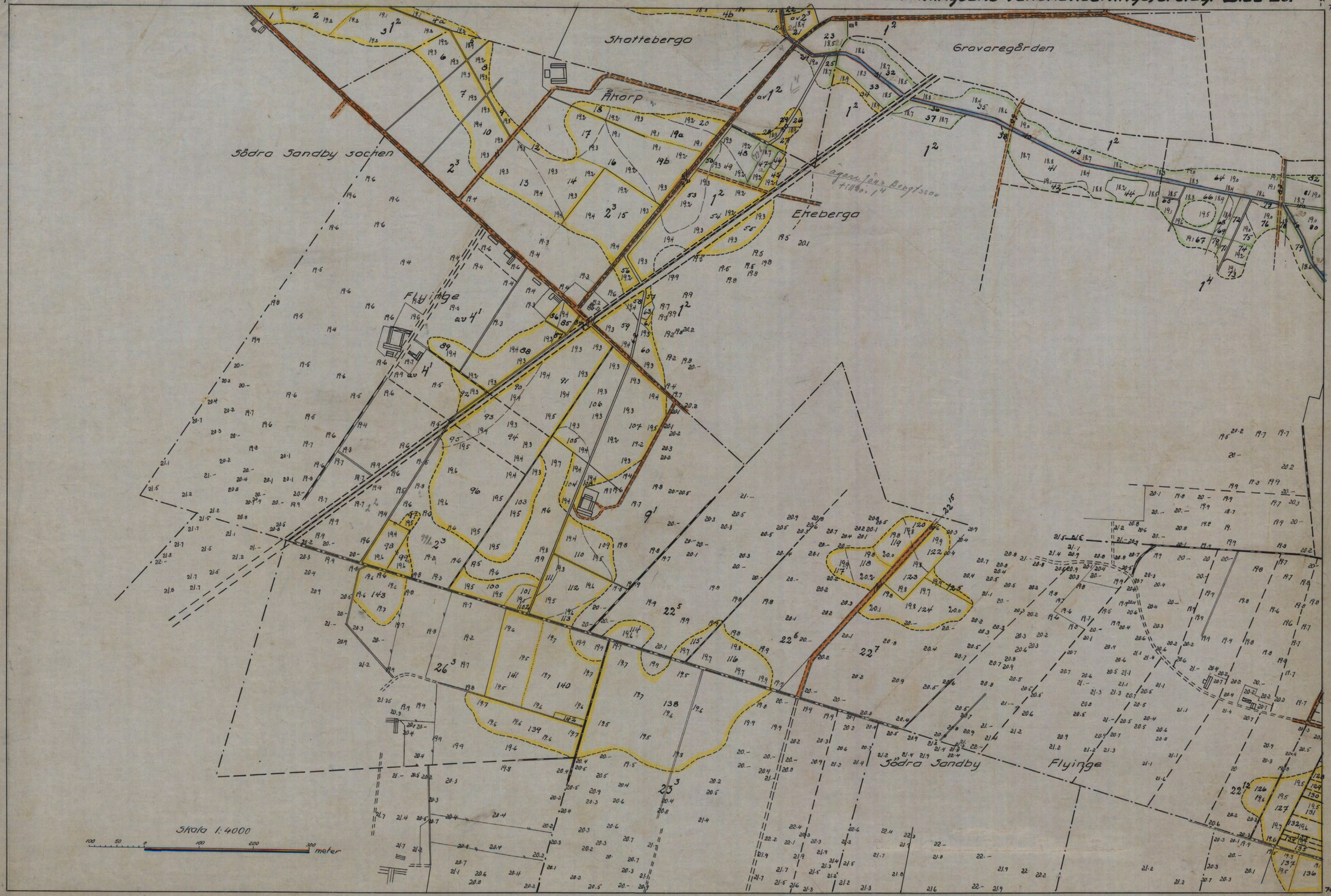

M 181*0610

Kävlingeåns vattenavledningsföretag. Blad 30.

Södra Sandby socken

Södra Sandby



KHN.Nr 030

Skala 1:4000

100 50 0 100 200 300 meter

M 181-0610


Södra Sandby socken
Holmby socken
Flyinge
Östra Gårdstånga
Ekeberga
Skatteberga
Skala 1:4000
meter
6180000
6178400

M 181-0610

Kävlingeåns vattenavledningsföretag. Blad 32

-14400

-12000

-81600

Gårdstånga

Getinge

Gårdstånga sn

S. Sandby socken

Gårdstånga socken

Holmby socken

Östra Gårdstånga

Flyinge

Södra Sandby socken

Holmby socken

Skala 1:4000

100 50 0 100 200 300 meter

80000

KRN.NR 032

M 181-0610

Kävlingeåns vattenavledningsföretag. Blad 33.

Gårdstånga socken

Gårdstånga

Getinge

KFTN. Nr 033

Skala 1:4000

100 50 0 100 200 300 meter

M 181-0610

Kävlingeåns vattenavledningsföretag. Blad 34

-14000 -14400 83200

Viderup

Gärdstånga socken

Östergård

Tågerup

Igelösa socken | Gärdstånga socken

Getinge

Gärdstånga

3'

4'

11'

15'

17'

18'

17⁴

17⁵

Skala 1:4000

100 50 0 100 200 300 meter

KTN. Nr 034

M 181-0610

81600

Kävlingeåns vattenavledningsföretag. Blad 35.

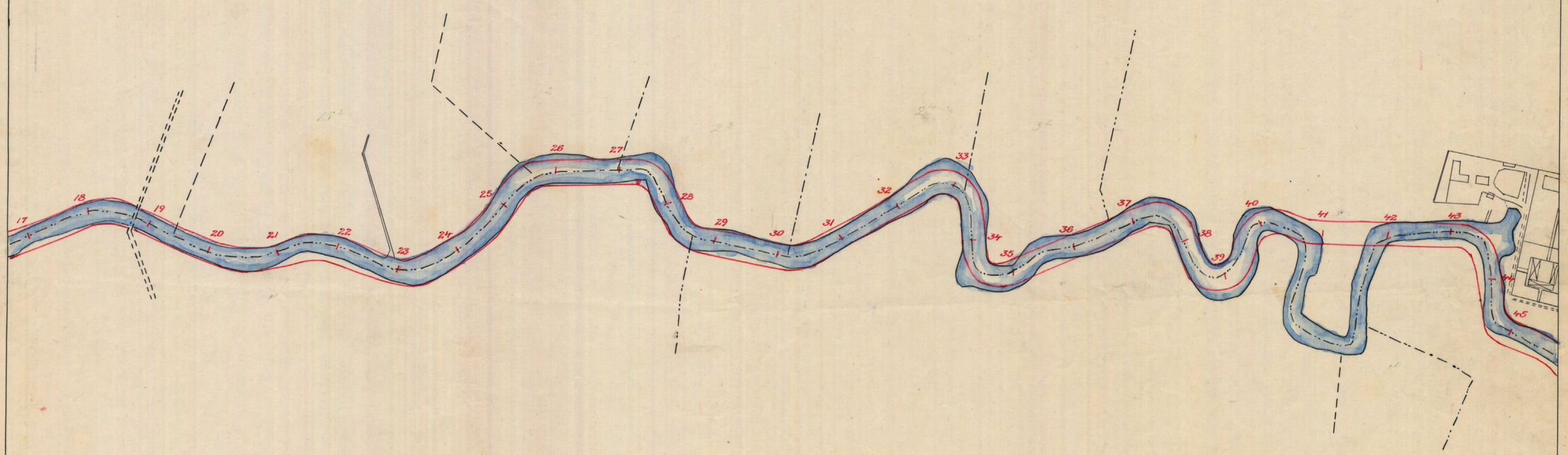

KTN.Nr 035

Skala 1:4000

100 50 0 100 200 300 m.

M 181-6610

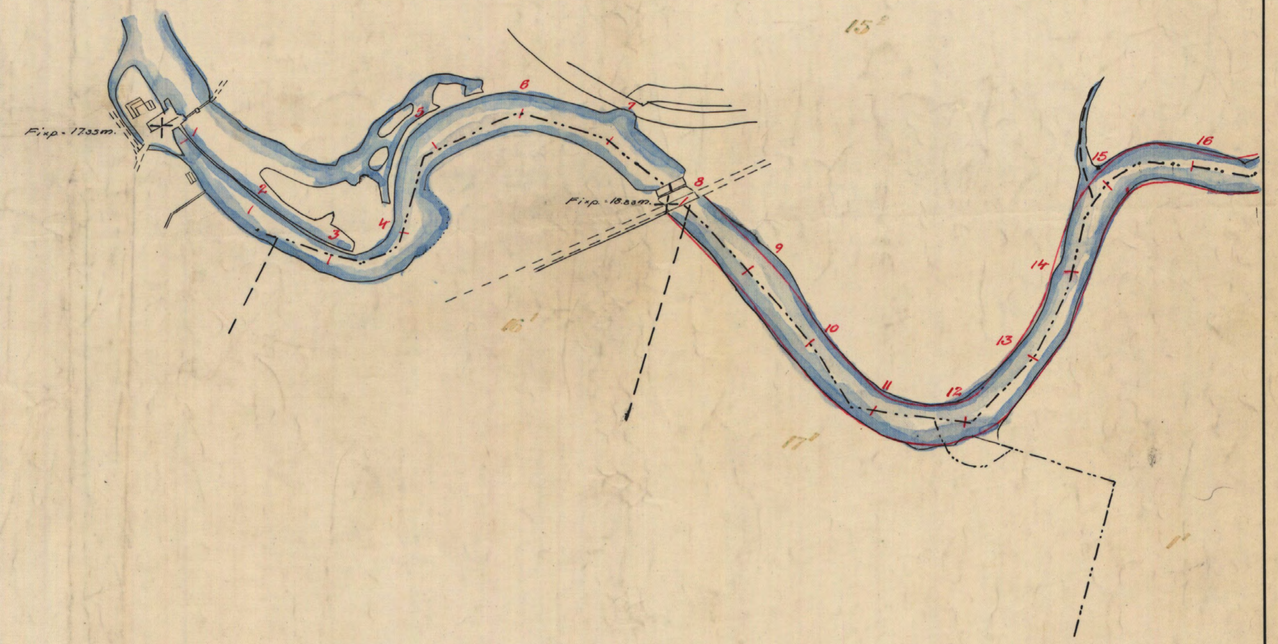

KHR.Nr 036

Skala 1:4000.

200 100 0 100 200 300 m.

M 181:0610

Kävlingeåns vattenavledningsföretag Blad 37.



KITN.Nr 037

M 181*0610

Kävlingeåns vattenavledningsföretag. Blad 38.

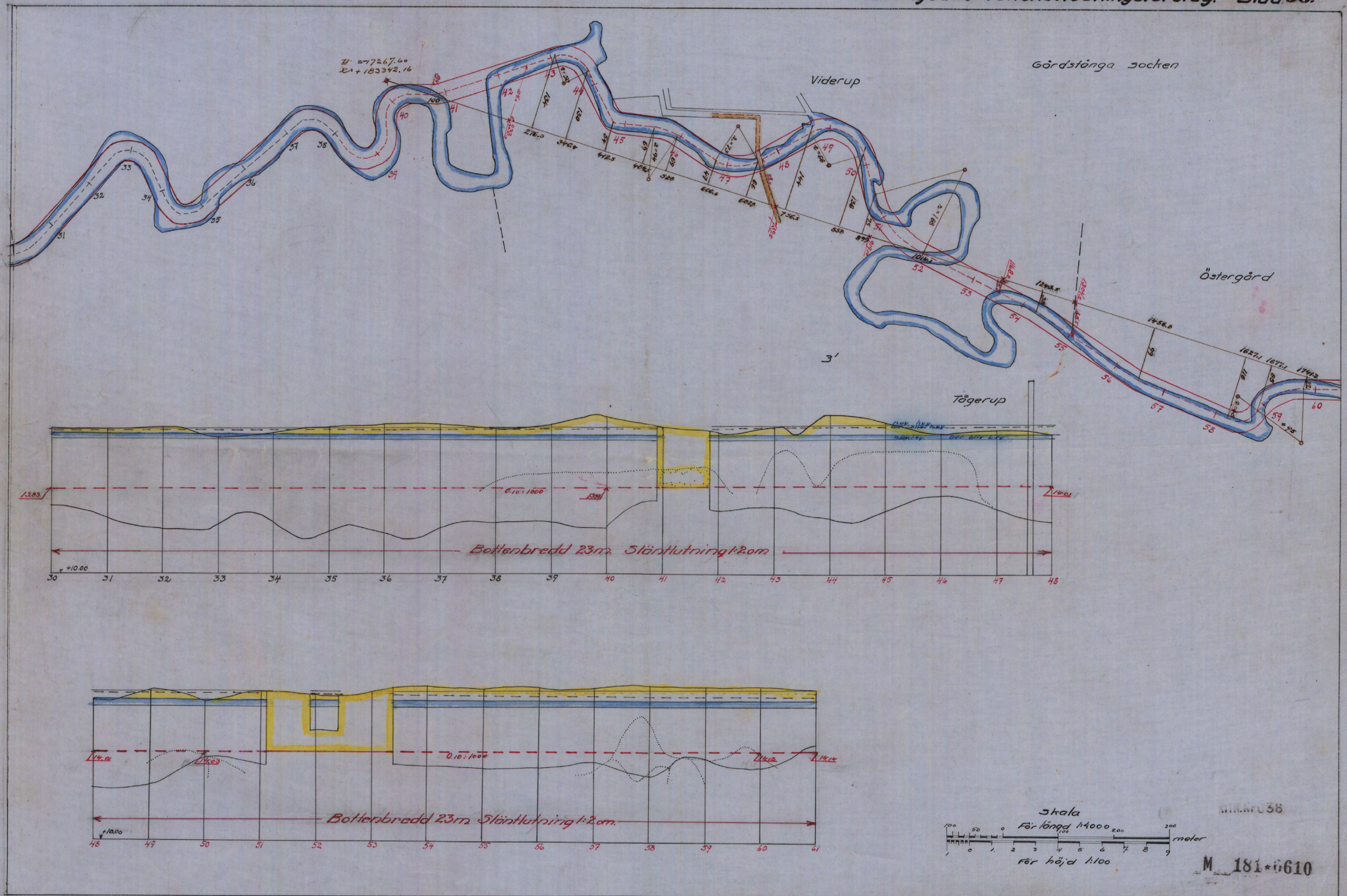

M 181 6610



Skala
För längd 1:4000
För höjd 1:100
meter

M 181-0610

Kävlingeåns vattenavledningsföretag. Blad 40.

Gårdstånga socken

Holmby socken

10'

Södra Sandby socken

Flyinge

22'

y: -12632.65
x: +180237.60

y: +13641.55
x: +179971.00

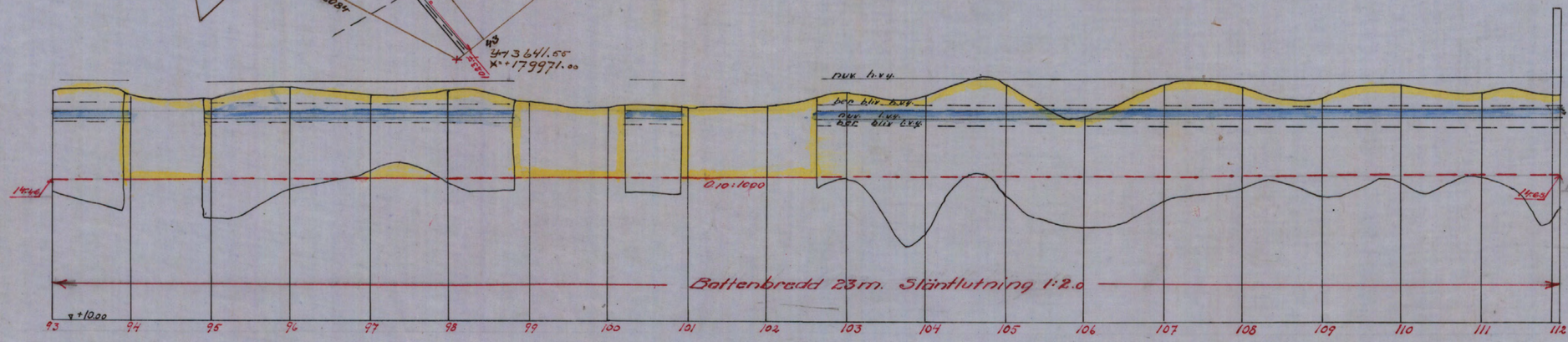

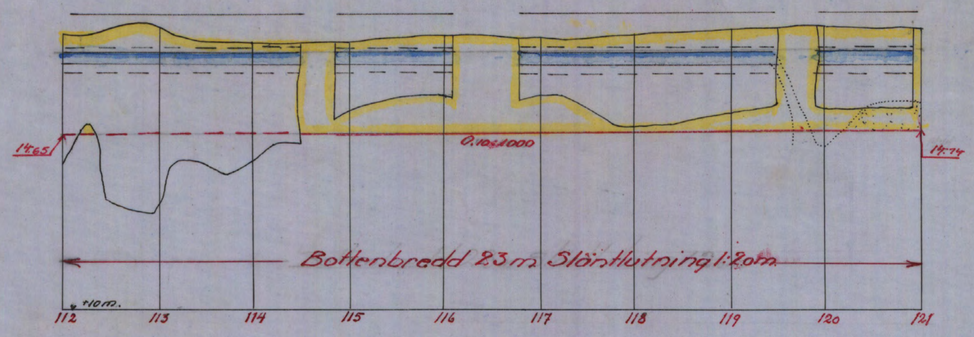

Skala
För längd 1:4000
meter
För höjd 1:100

RITN. Nr 040

M 181-6610

Kövlingeåns vattenavledningsföretag Blad 41.

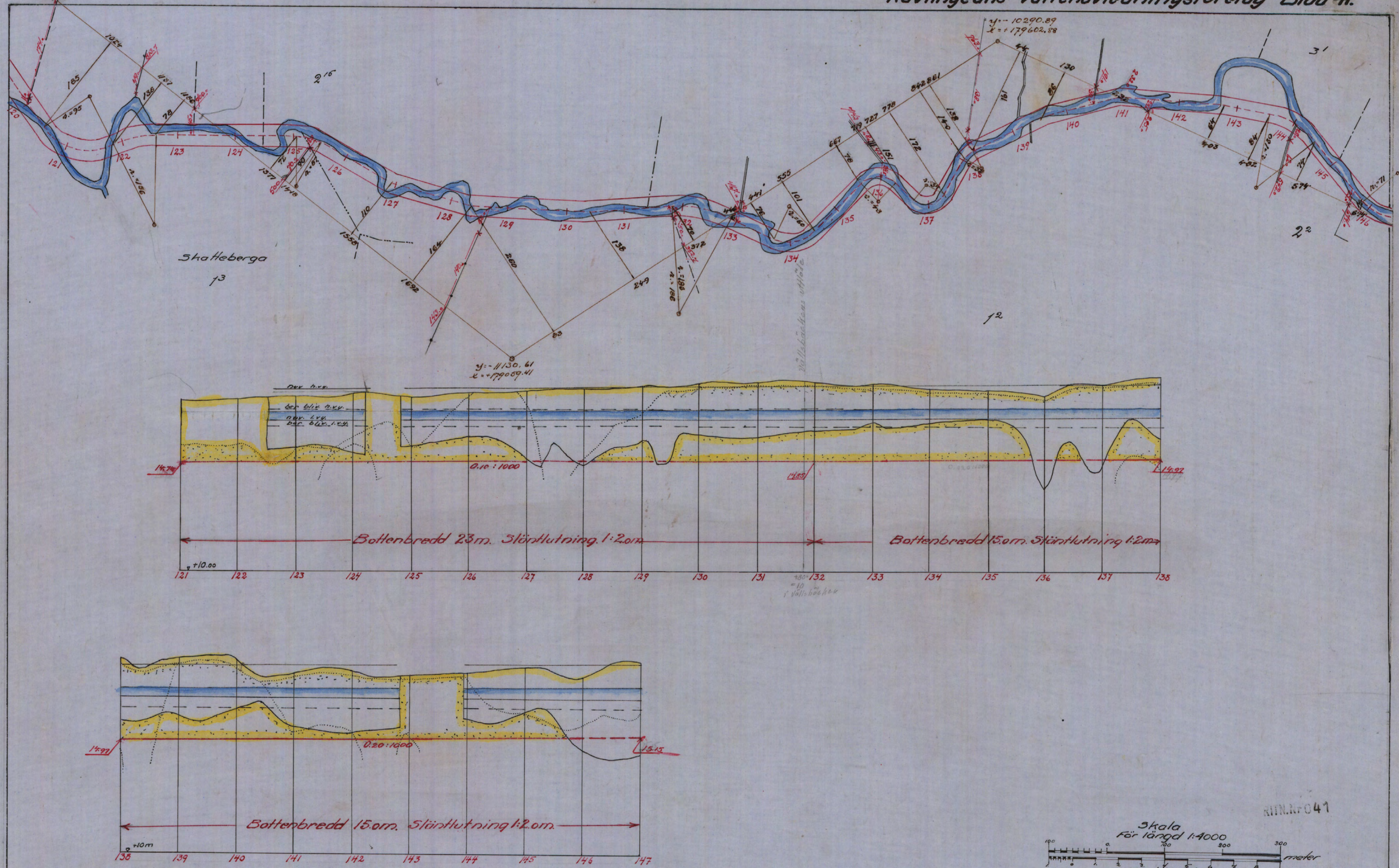

RITN.NR 041

M 181*6610

Kävlingeåns vattenavledningsföretag Blad 42.

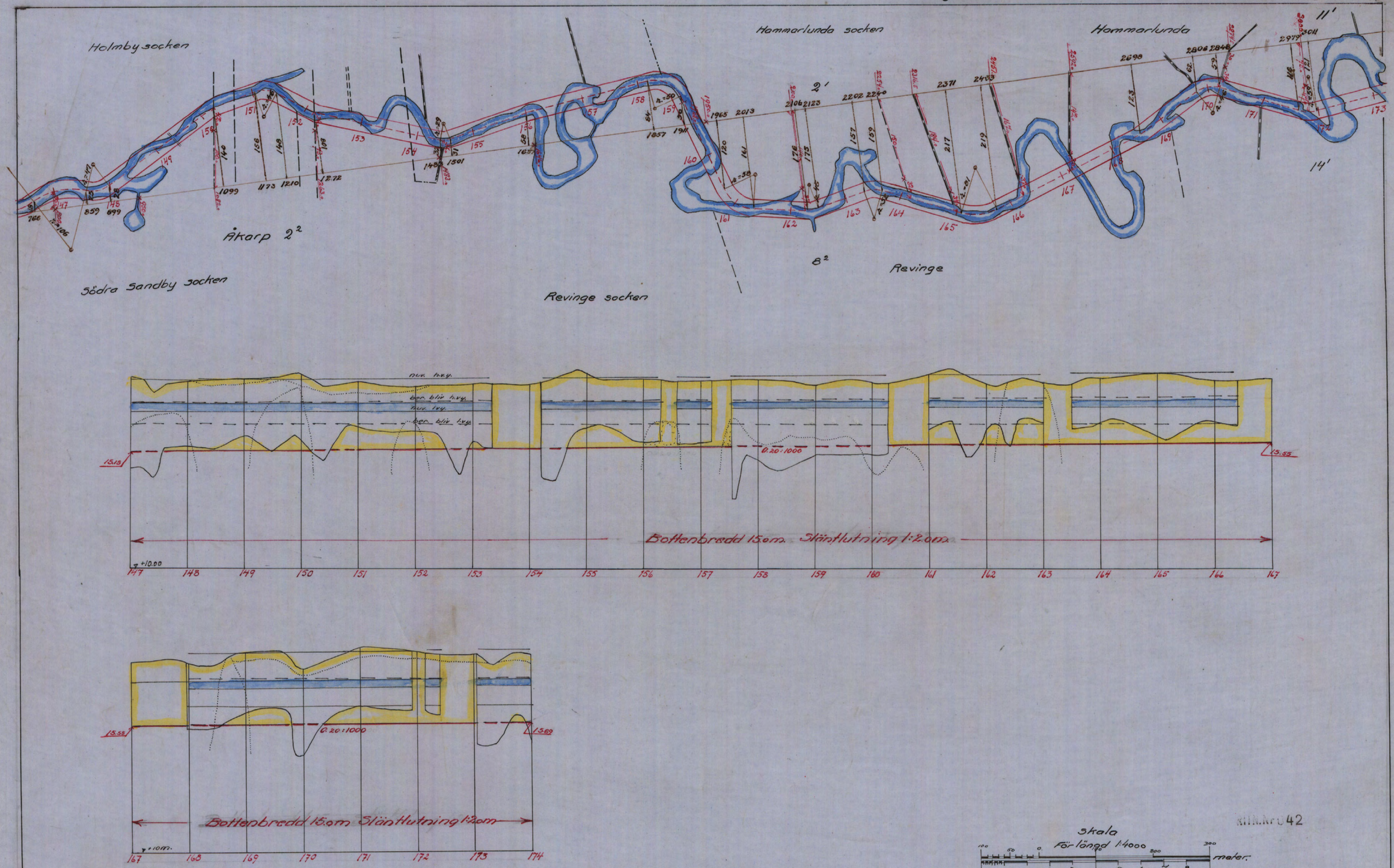

M 181·0610

Kävlingeåns vattenavledningsföretag Blad 43.



RITN.Nr 043

M 181·0610

Kävlingeåns vattenavledningsföretag. Blad 44.

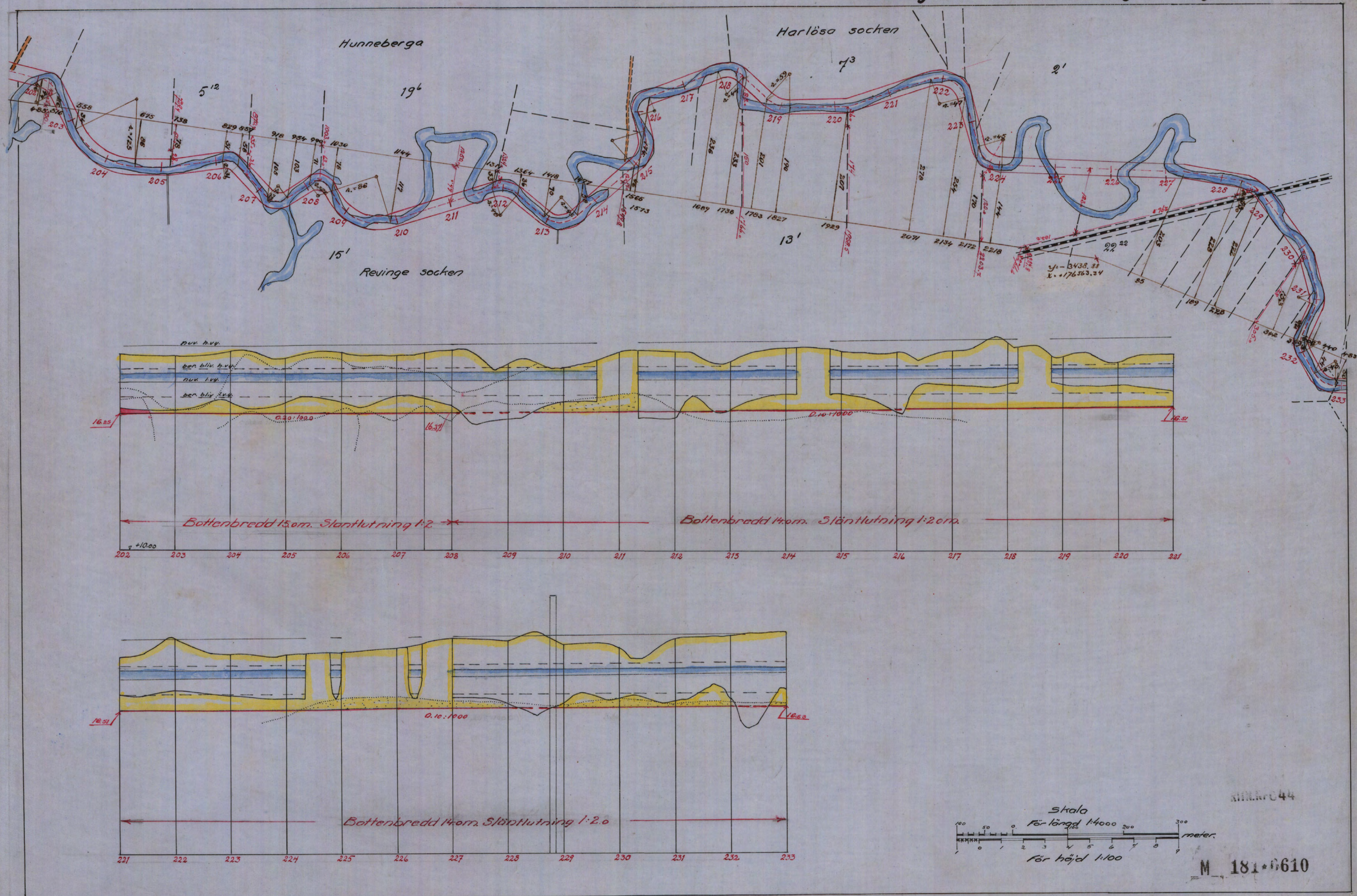

M 181·6610

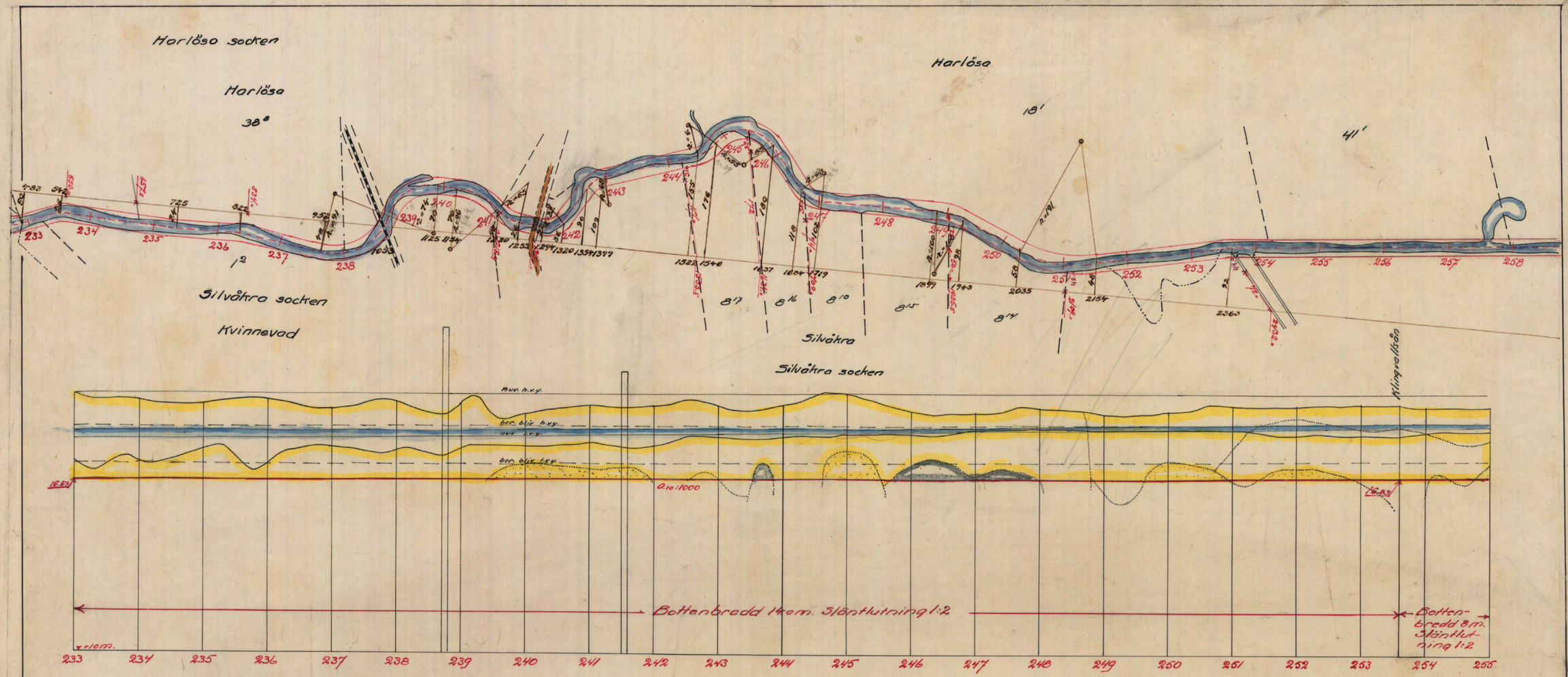
Harlösa socken
Harlösa
38°
Harlösa
18'
41'
Silvåkra socken
Kvinnevad
Silvåkra
Silvåkra socken
Klingvallsån
Bottenbredd 14 m. Släntlutning 1:2
Bottenbredd 8 m. Släntlutning 1:2
0.10:1000
+10 m.
233
234
235
236
237
238
239
240
241
242
243
244
245
246
247
248
249
250
251
252
253
254
255

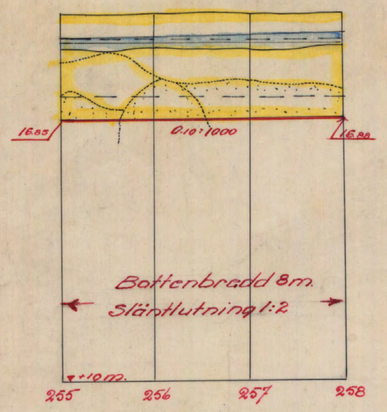
0.10:1000
Bottenbredd 8 m.
Släntlutning 1:2
+10 m.
255
256
257
258

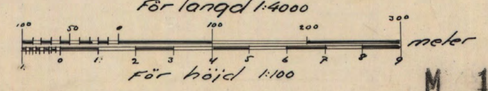
Skala
För längd 1:4000
meter
För höjd 1:100

M 181·0610

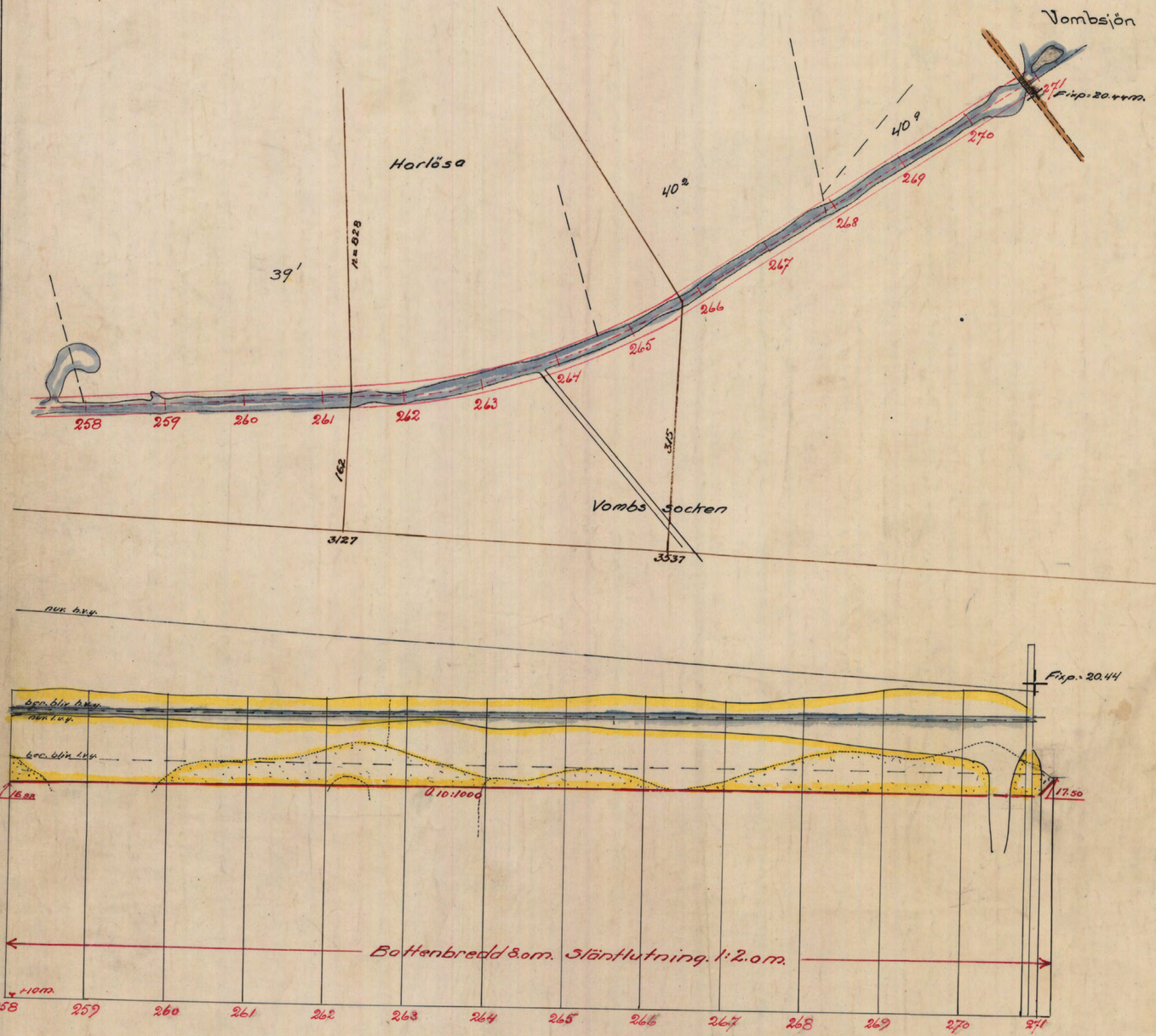

y: - 115.35
x: + 173546.20

Skala
För längd 1:4000
För höjd 1:100

M 181:0610

Jordartskarta för mark vid järnvägsbroar för Lund-Revinge-Harlösa och Dalby-Bjersjölagård järnväg.
Skala 1:4000

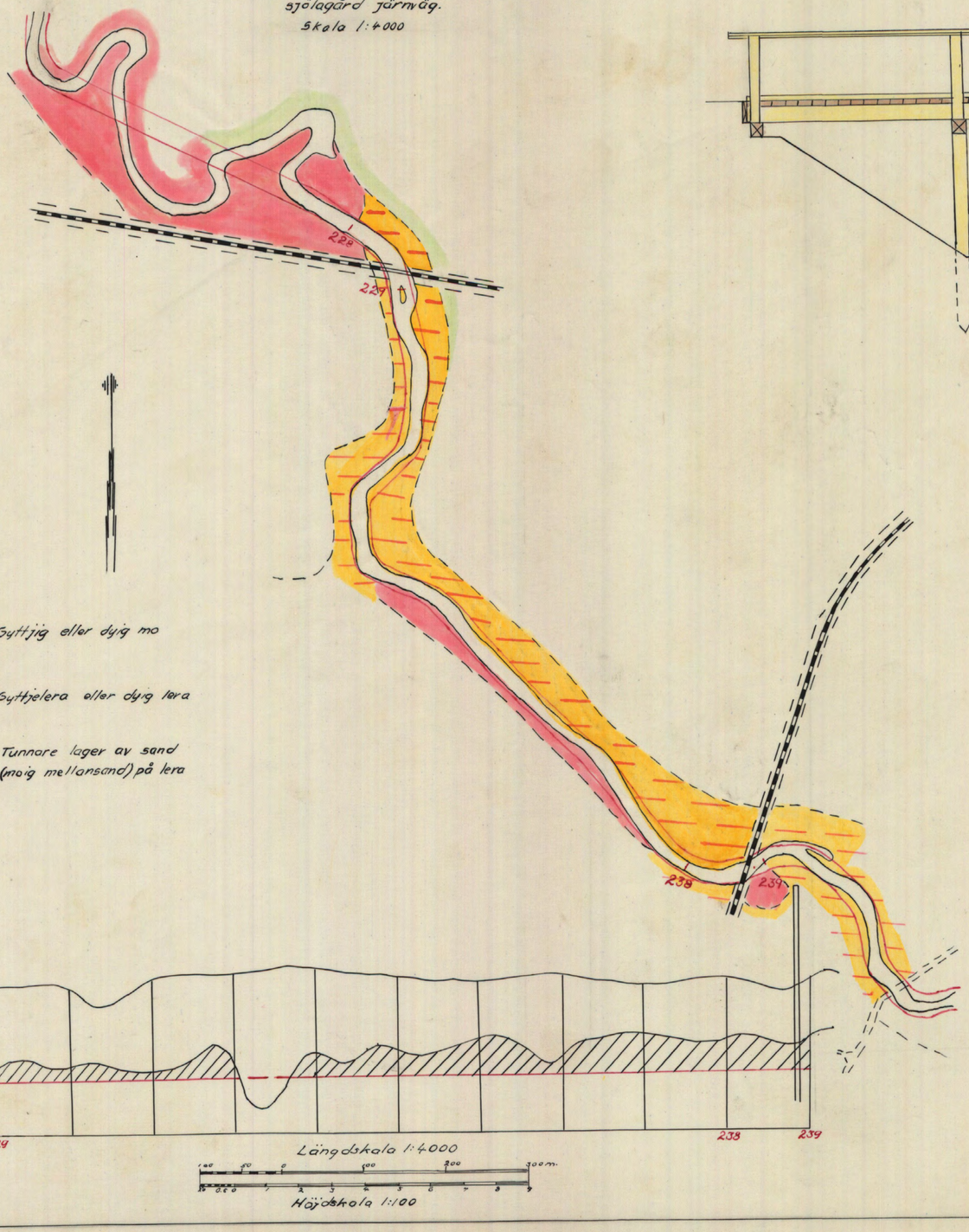

Förslag till broar över Klingvallsån.
Skala 1:50

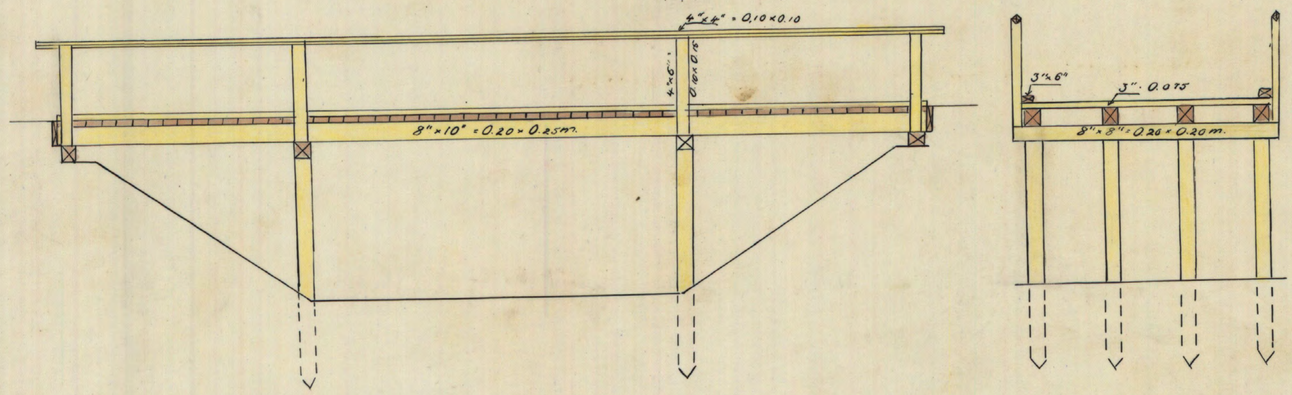

Förslag till spont och stensättning nedom järnvägstrummor vid km. 41+519 och 50+367 å bandelen Örtofta-Sjöbo.
Skala 1:50

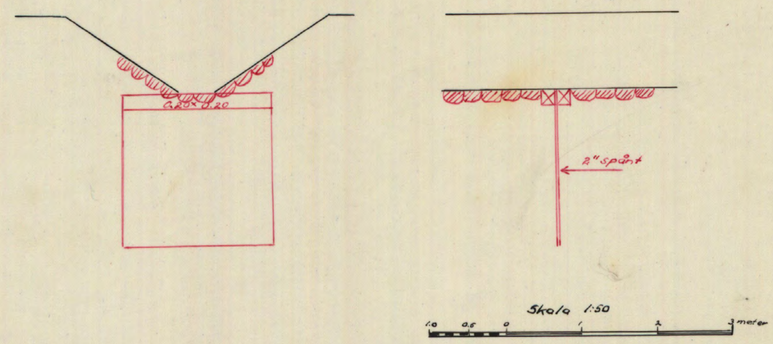

RITN.Nr 101

Kävlingeåns vattenavledningsföretag.

M 181-0610

8+00

9+00

10+00

11+10

11+60

12+80

Skala 1:100

0 20 40 60 80 100 150 m.

RIN.Nr 047

M 181-6610

Kävlingeåns vattenavledningsföretag. Blad 48

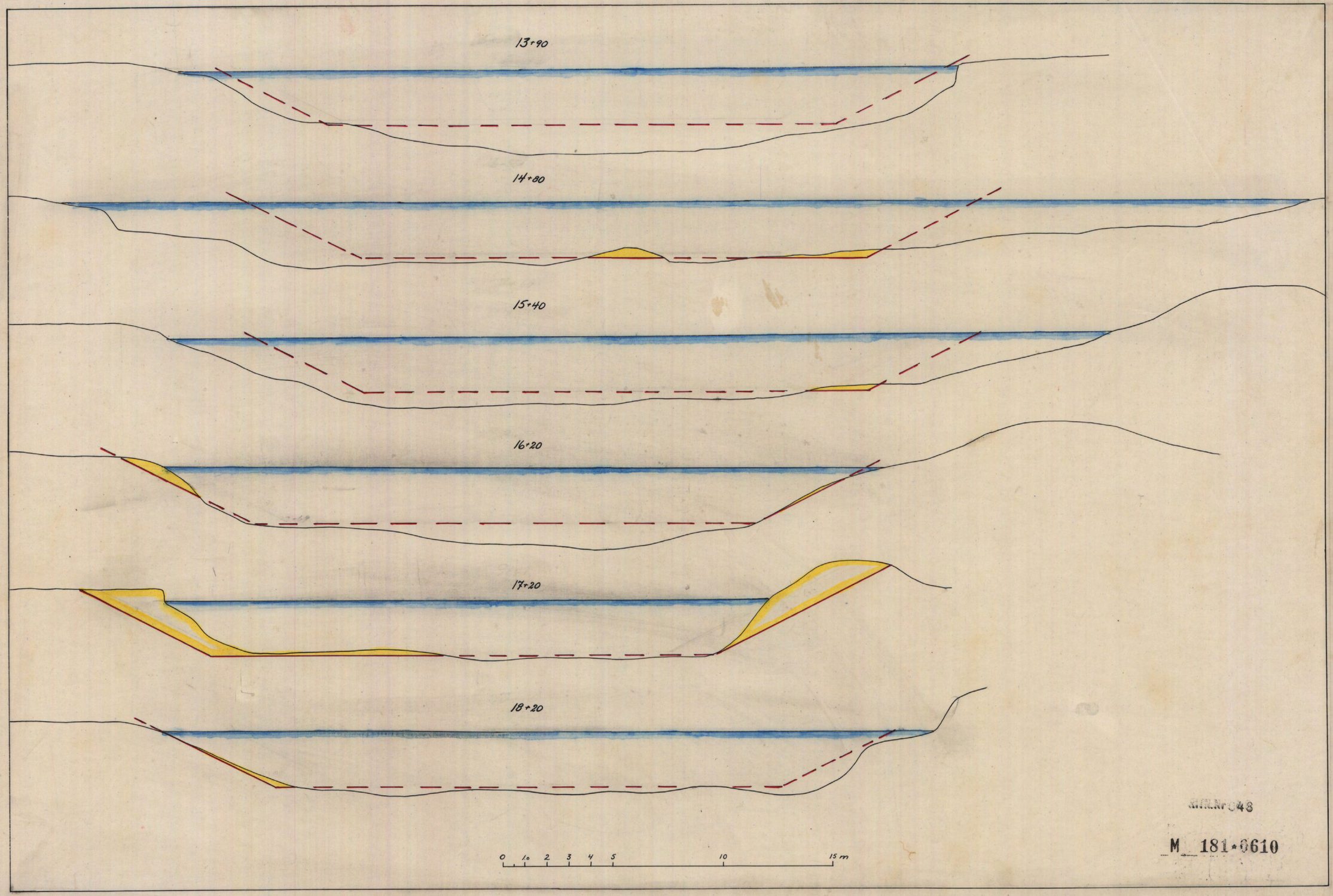

M 181·0610

18+90

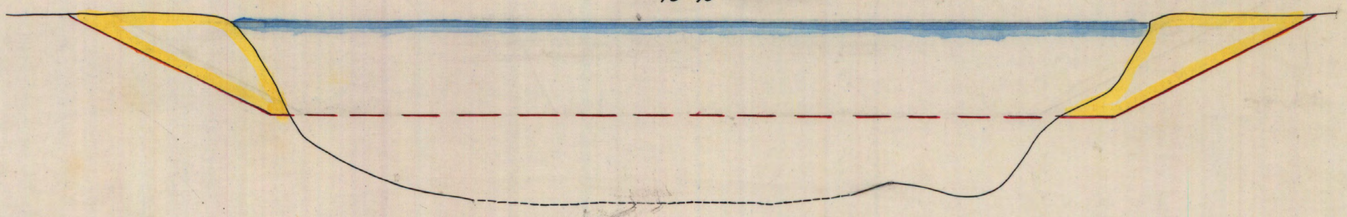

19+90

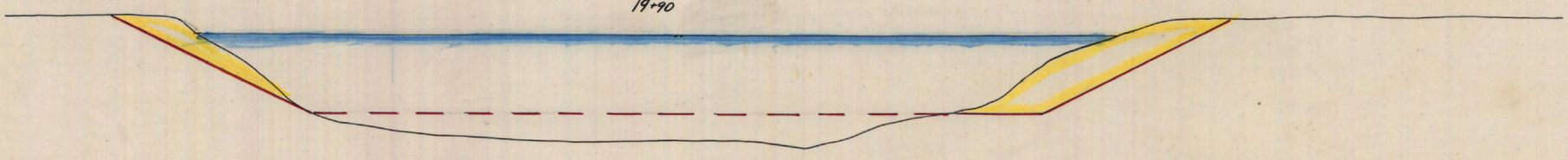

21+10

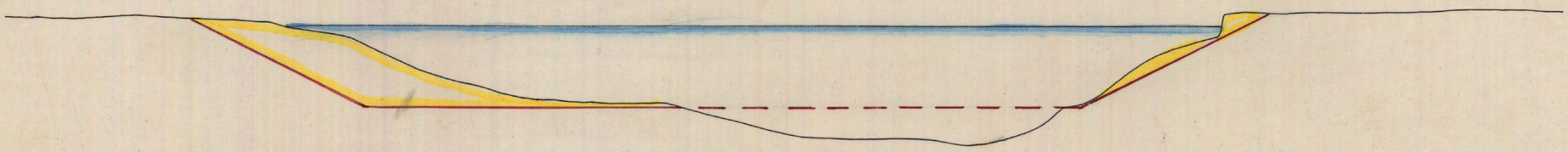

22+10

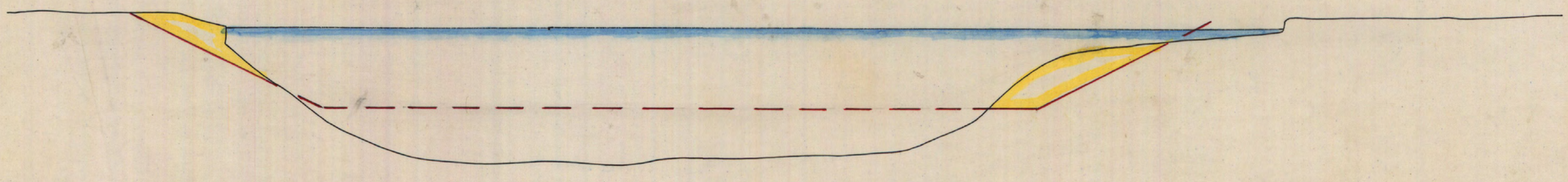

23+00

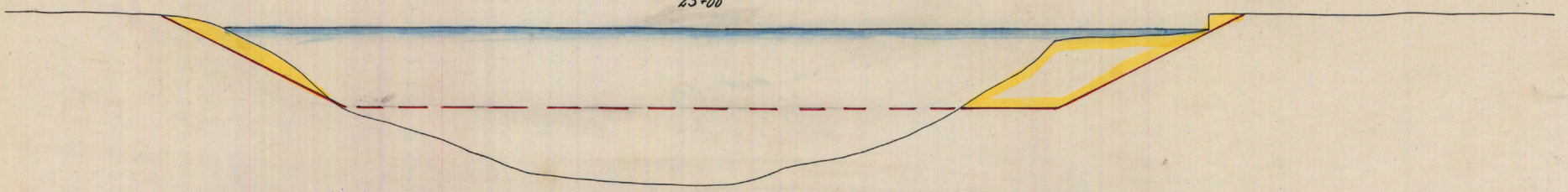

24+20

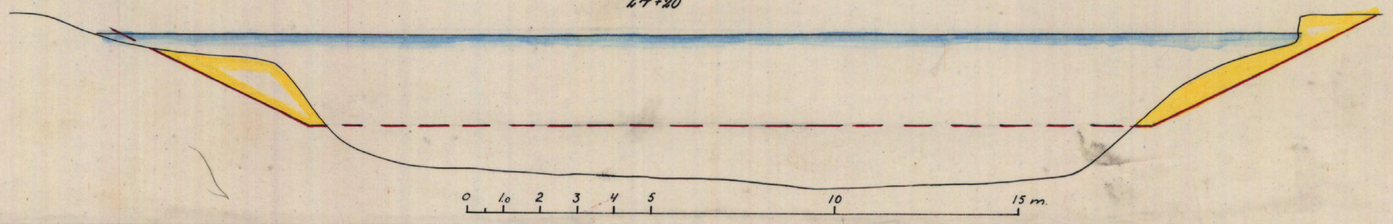

KHLNr 049

M 181-0610

Kävlingeåns vattenavledningsföretag. Blad 50.

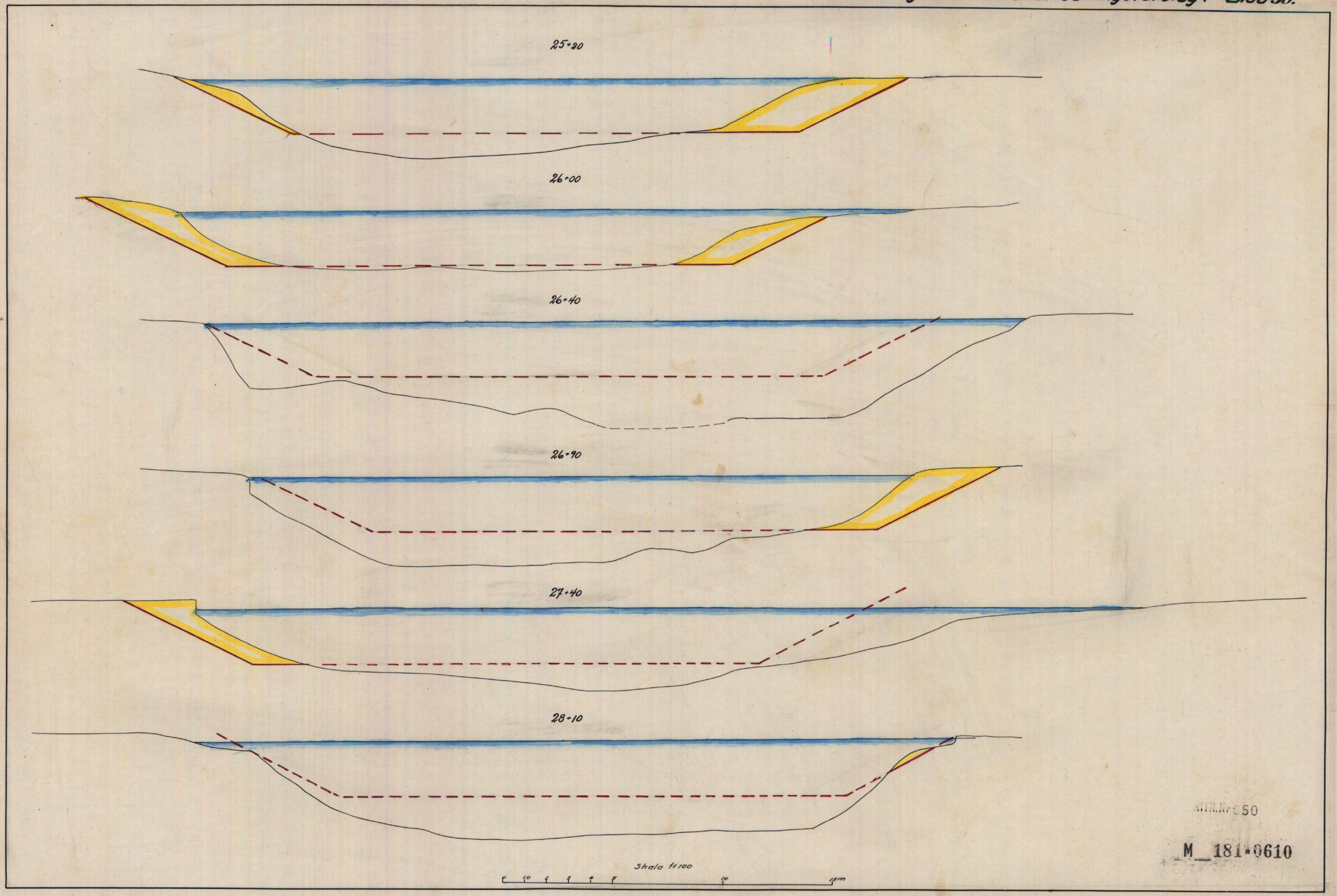

RITN.Nr C 50
M 181*0610

Kävlingeåns vattenavledningsföretag. Blad 51

29+30

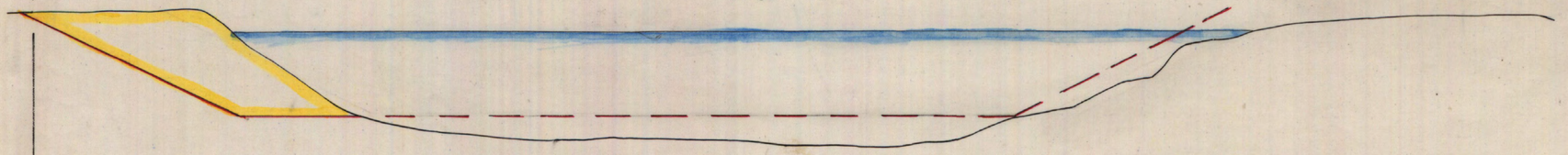

30+30

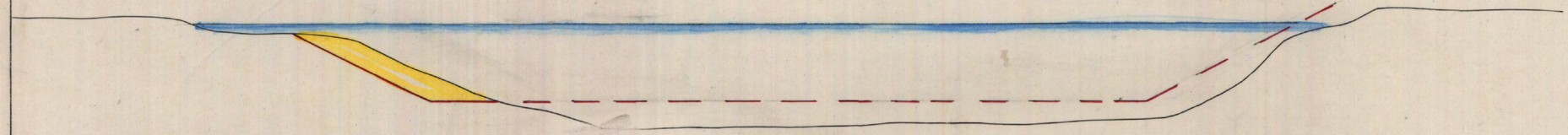

31+30

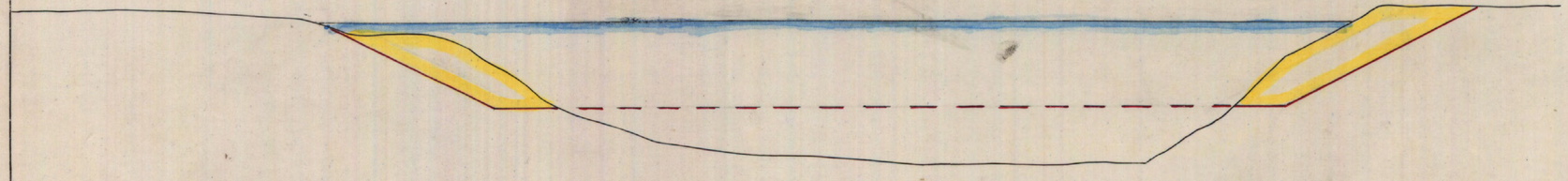

32+30

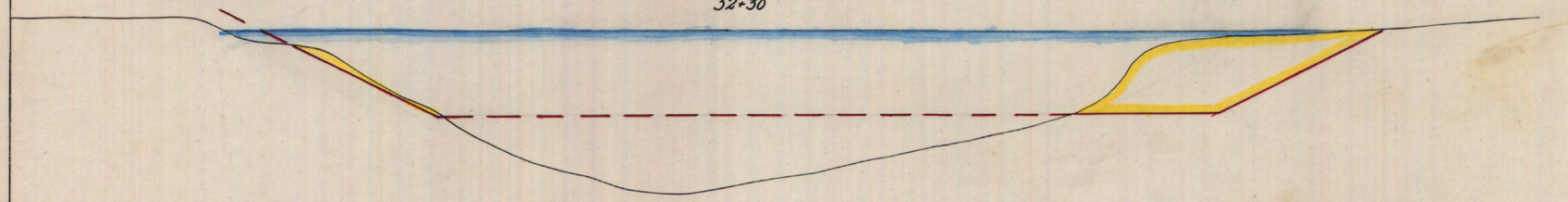

32+70

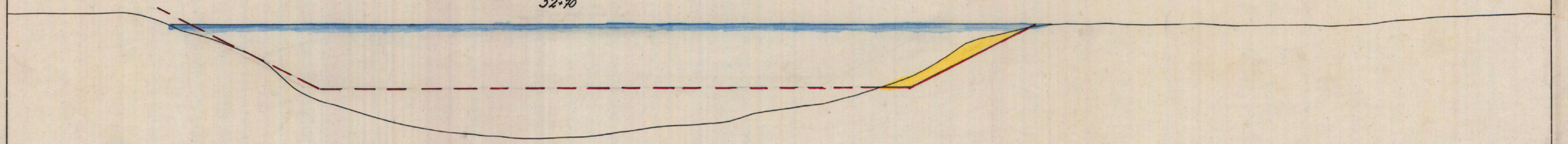

33+40

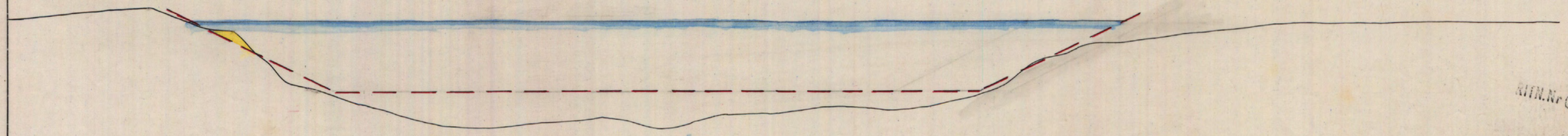

0 1/2 2 3 4 5 10 15 m.

KTH.Nr 051

M 181-0610

Kävlingeåns vattenavledningsföretag. Blad 52

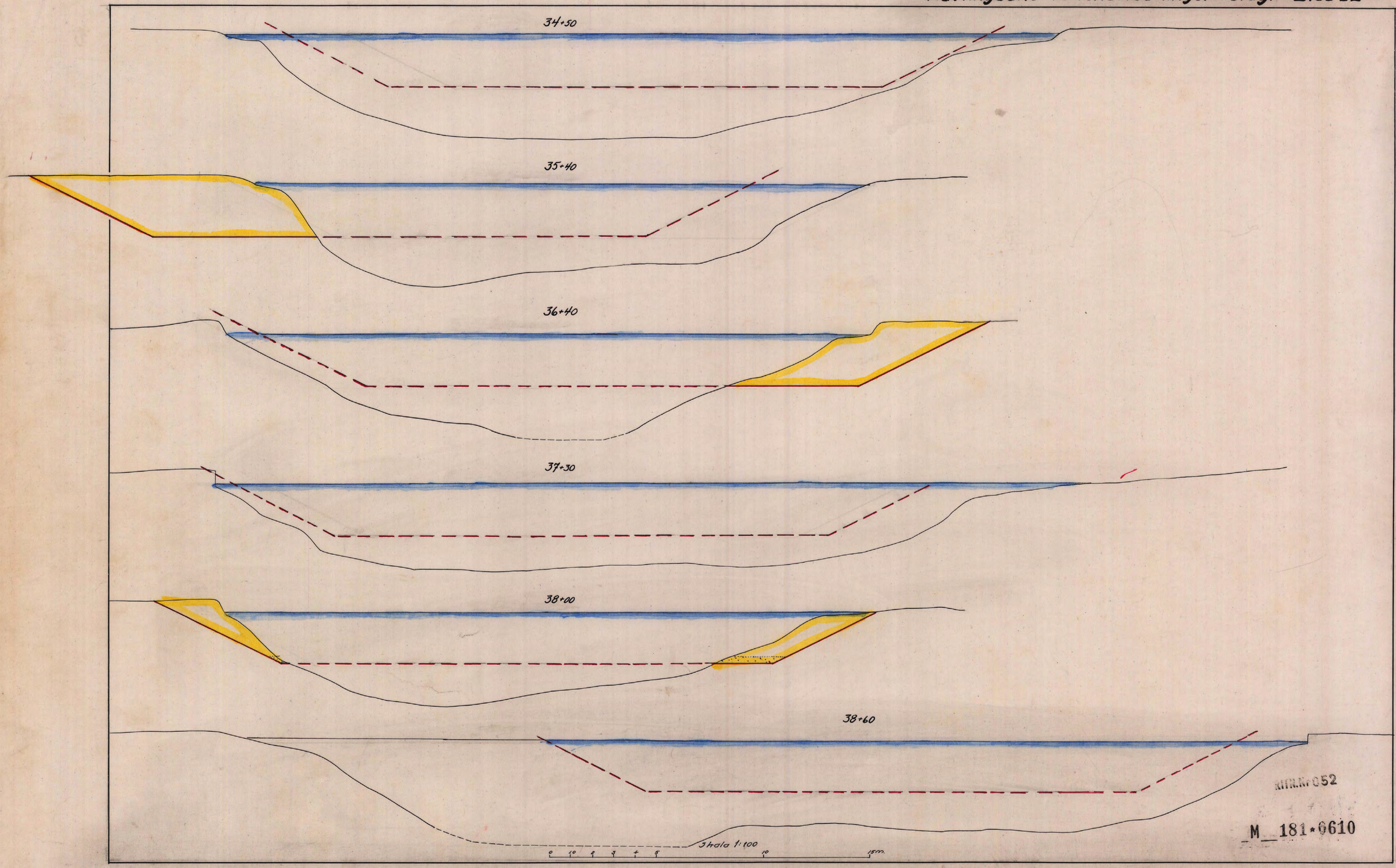

M 181·0610

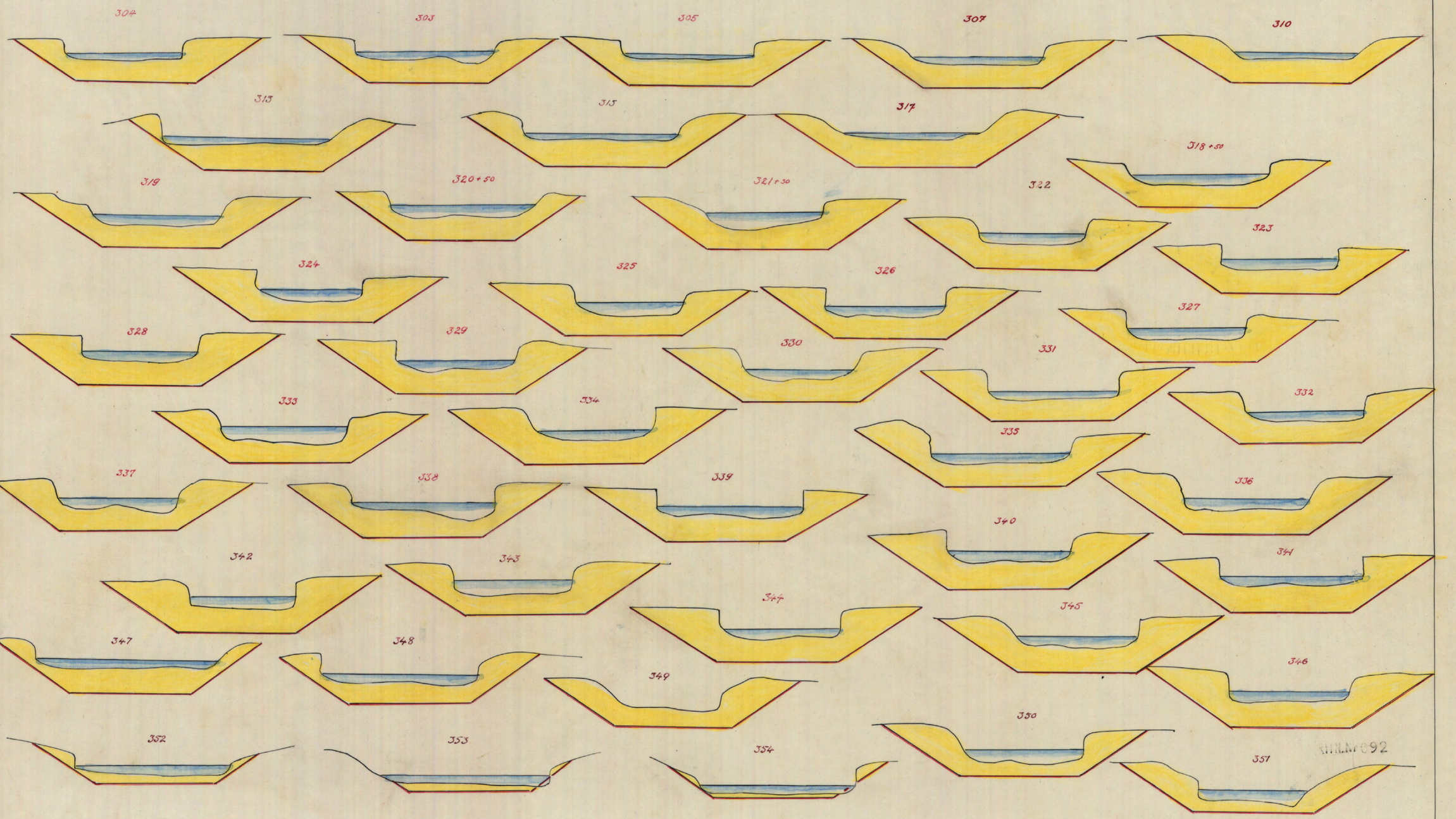

Höjd och sektionsskala 1:100

0 1 2 3 4 5 6 7 8 9m.

Kävlingeåns vattenavledningsföretag.

Förslag till upptagning av Klingvallsån.

M 181-0610

Kopia av ritning till bron godkänd den 25 maj 1904.
Skala 1:50.

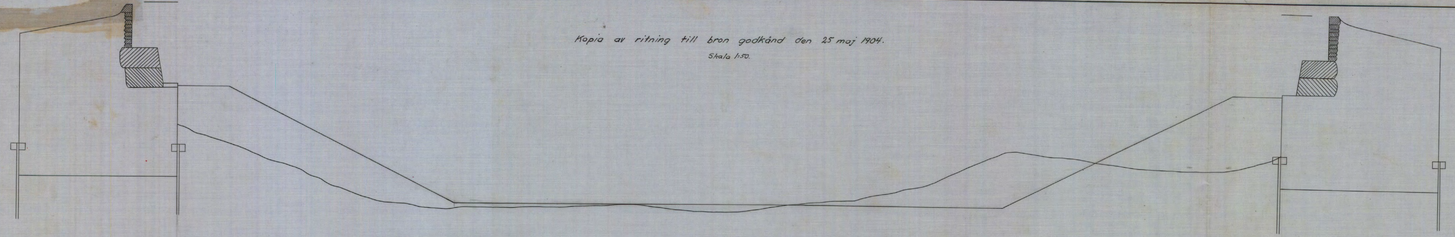

Sektion.
Skala 1:100.

All slemjord i sektionen mellan landfästena bortschaktas, varefter sand eller grus fylles framför varje landfäste till avloppets slänt. På slänterna lägges ett 0.75 m. tjockt stenlager och på botten ett 0.50 m. tjockt stenlager på en längd av 12 m. längs avloppet.

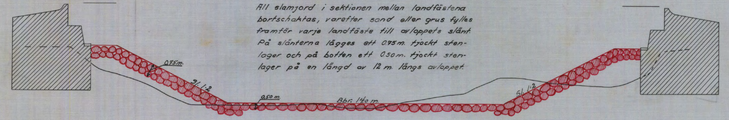

Profil av ån.
Skala 1:100.

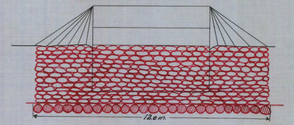

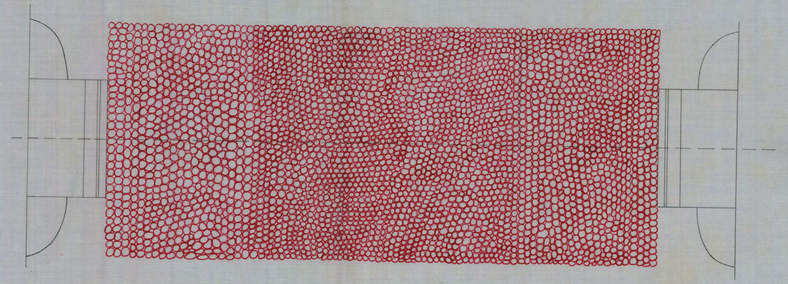

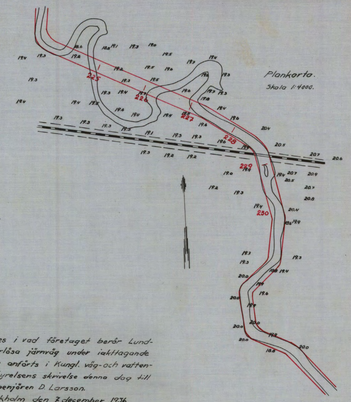

Plankarta.
Skala 1:4000.

Godkännes i vad företaget berör Lund-Revinge-Harlösa järnväg under iakttagande av det, som anförts i Kungl. väg- och vattenbyggnadsstyrelsens skrivelse denna dag till lantbruksingenjören D. Larsson.

Stockholm den 7 december 1936.
På Kungl. Väg- och Vattenbyggnadsstyrelsens vägnar.
Enligt uppdrag:
L. Wald. Ståhle.

Kävlingeåns vattenavledningsföretag.

Förslag till avlopp genom bro för Lund-Revinge-Harlösa järnväg.

M 181·0610

Sektion.
Skala 1:100.

All slamjord i sektionen mellan landfästena bortschaktas, varefter sand eller grus fylles framför varje landfäste till avloppets slänt. På slänterna lägges ett 0.75 m. tjockt stenlager och på botten ett 0.50 m tjockt stenlager på en längd av 12 m. längs avloppet.

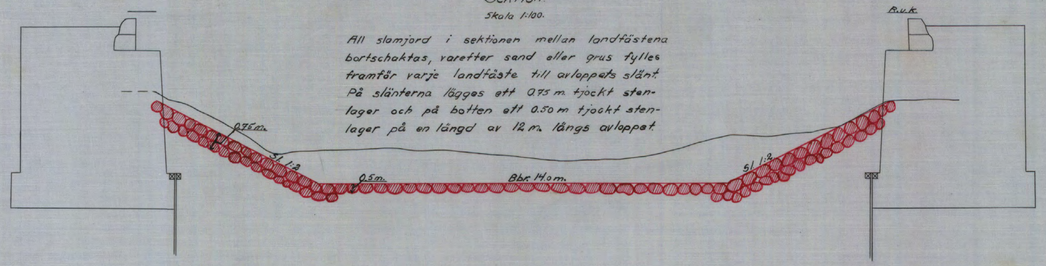

Plan.
Skala 1:100.

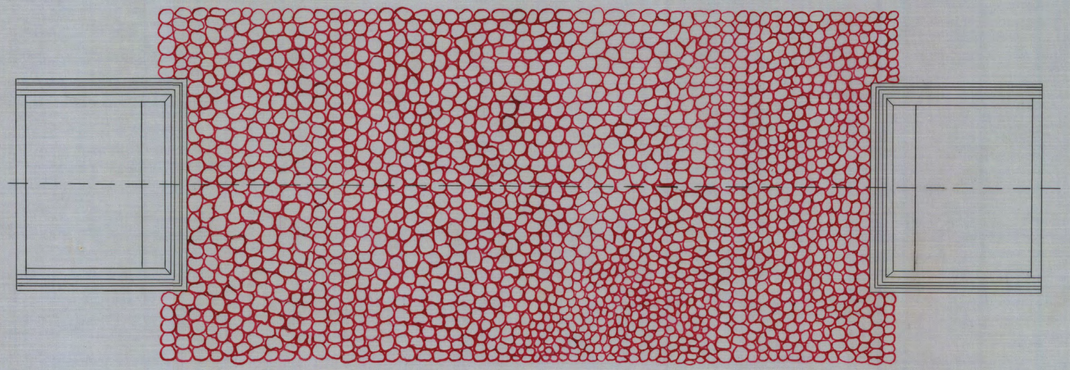

Plankarta.
Skala 1:4000.

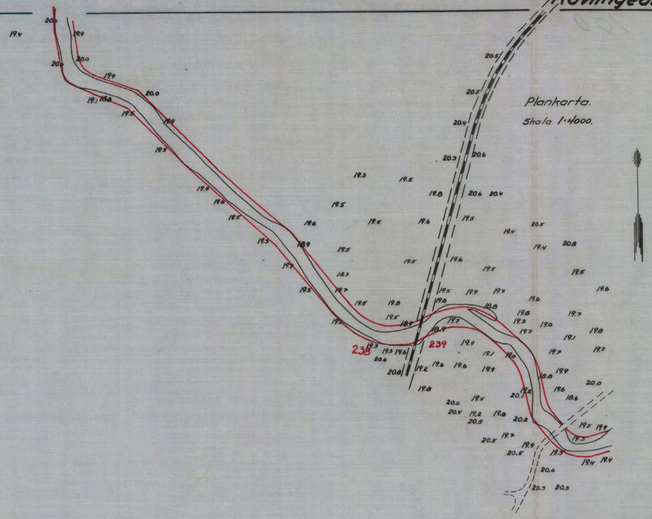

Profil av ån.
Skala 1:100.

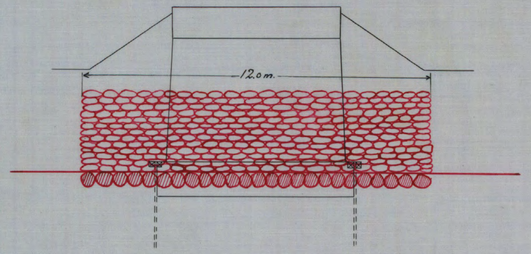

Godkännes i vad företaget berör Dalby-Bjersjölagårds järnväg under iakttagande av det, som anförts i Kungl. väg- och vattenbyggnadsstyrelsens skrivelse denna dag till lantbruksingenjören D. Larsson.

Stockholm den 7 december 1936.

På Kungl. Väg- och Vattenbyggnadsstyrelsens vägnar:
Enligt uppdrag:
L. Wald. Ståhle.

Kävlingeåns vattenavledningsföretag.

Förslag till avlopp genom bro för Dalby-Bjersjölagårds järnväg.

RIIN.Nr 097

M 181*0610

Kävlingeåns vattenavledningsföretag. Blad 137.

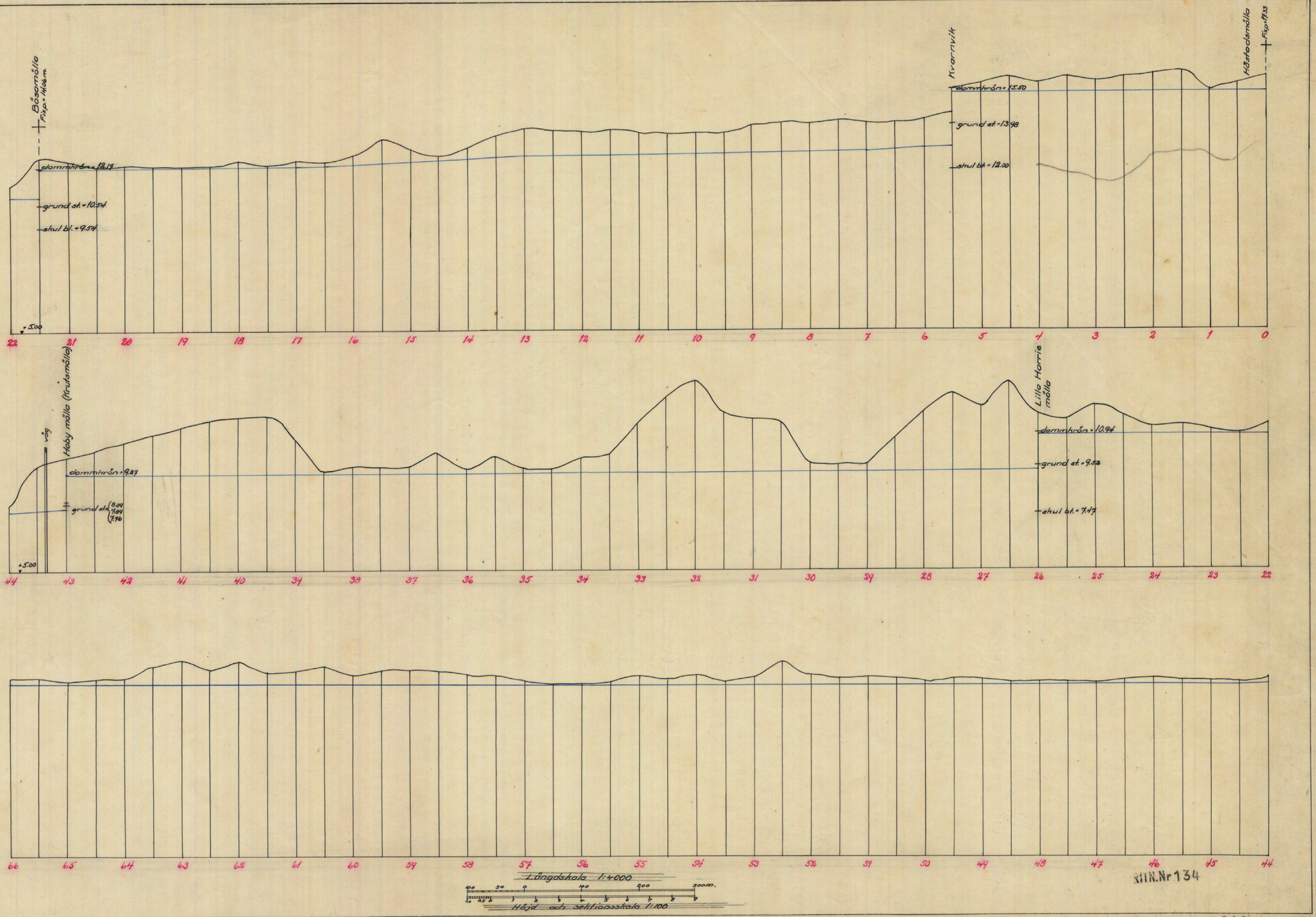

RITN. Nr 134

Skala saknas

M 181 610

Kävlingeåns vattenavledningsföretag. Blad 138.

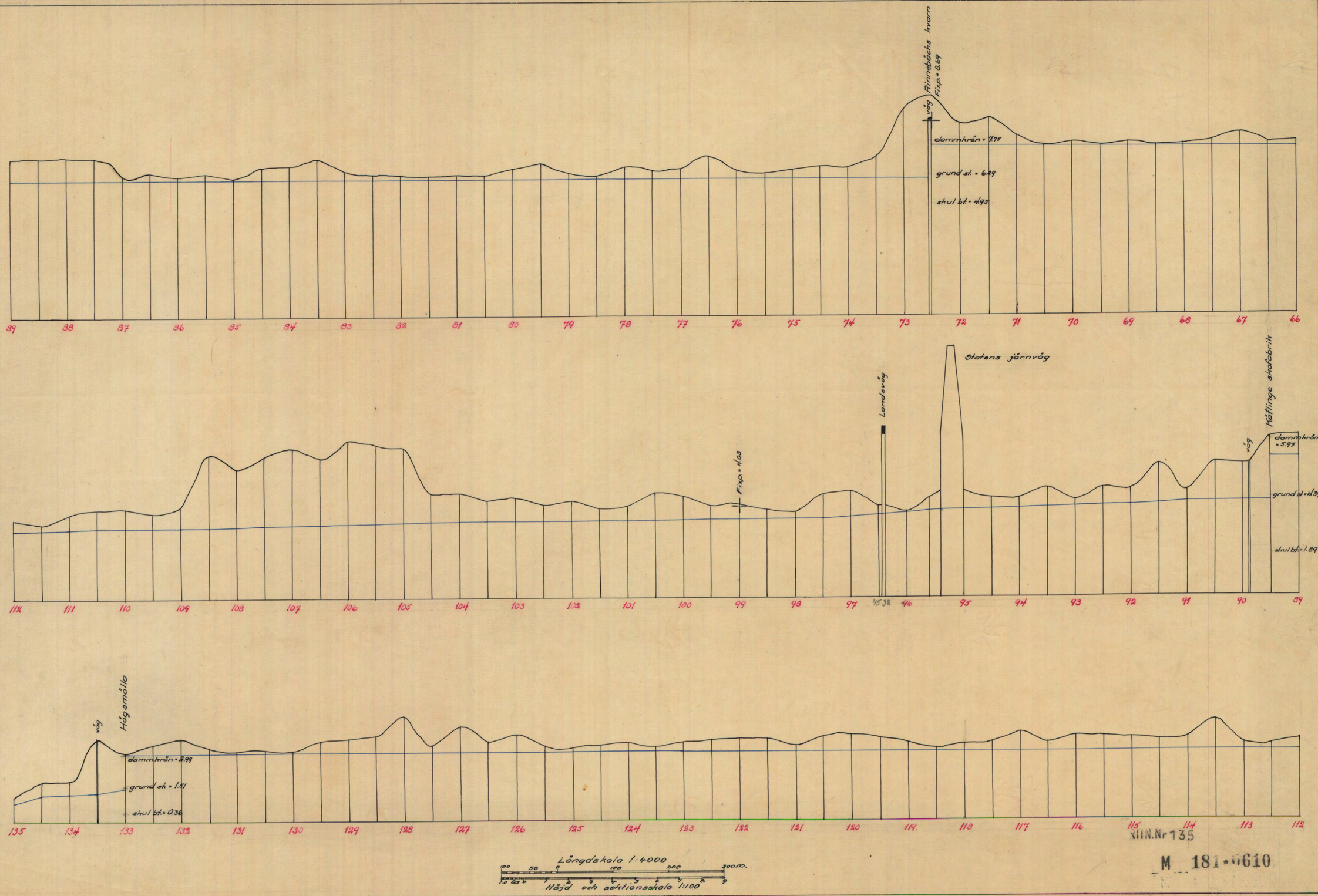

RIIN.Nr 135
M 181*0610

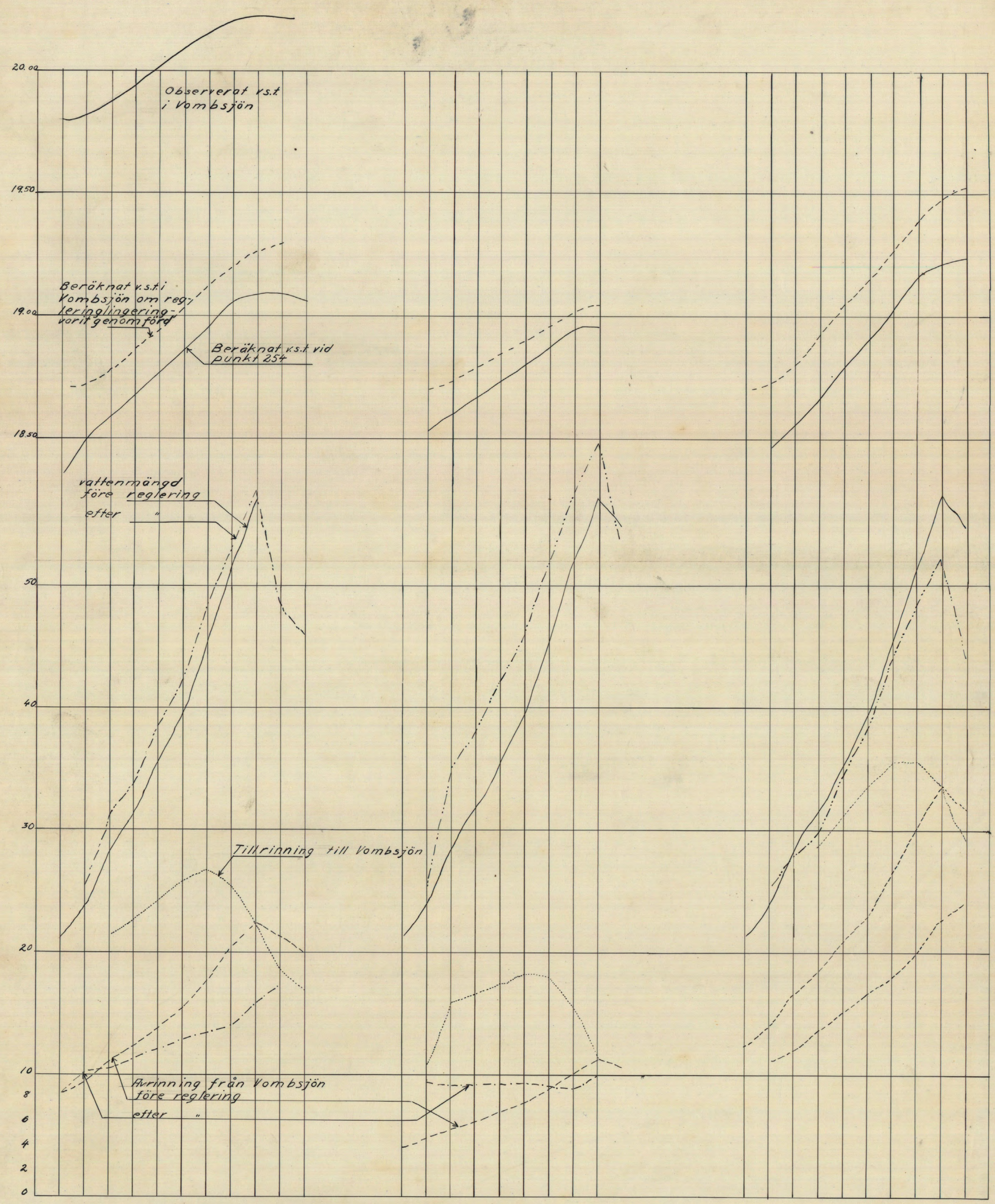

1935 febr

Antagen avr. från Vombsjön = 0.39 $Q_{Körl.}$

Antagen avr. från Vombsjön = $\frac{1}{2}$ 0.39 $Q_{Kävl.}$

Antagen avr. från Vombsjön $\frac{3}{2}$ 0.39 $Q_{Kävl.}$

Beräknat vattenstånd i Vombsjön vid olika antaganden om avrinningen från sjön i förhållande till vattenmängden vid Kävlinge.

Blad 139

KUNG. NR 136

M 181 1610

Avskrift.

Tillstyrkes den av Kungl. Maj:t den 3 mars 1939 för företaget fastställda arbetsplanen. Stockholm den 9 mars 1939.
På Kungl. Lantbruksstyrelsens vägnar
Albert Smitt.

Kungl. Lantbruksstyrelsens
Ritningsarkiv.

Förslag till

Kävlingeåns vattenavledningsföretag

inom Färs, Frosta, Torna och Harjagers härader
av Malmöhus län
upprättat vid syn enligt vattenlagen
åren 1935-1936 av

David Larsson

lantbruksingenjör.

I N N E H Å L L.

J O R D A R T S B E S K R I V N I N G

J O R D A R T S K A R T A B L A D 1 a - 34 a.

Reaktionsundersökningarna eller bestämningarna av jordens surhetsgrad hava utförts på de lufttorra proven enligt den elektrometriska metoden. Analysresultaten härifrån äro de s.k. pH-värdena. Då jorden har en neutral reaktion ligger pH vid ungefär 7. Högre pH-värden ange alkalisk jord, och, om pH är mindre än 7, har jorden sur reaktion (svagt sur-neutral = 6-7, sur: 5,5-6 och starkt sur: 5).

De "naturliga" reaktonstalen inom området ligga vid pH 5-6. Dessa pH-värden återfinner man sålunda på ängsmarkerna eller andra ej uppodlade områden. Endast undantagsvis ligger pH under 5. I södra mellersta delen av området (ungefär mellan Krankesjön och Våmbsjön) har - ehuru blott på ett tiotal ställen - erhållits pH-värden mellan 4,2 och 4,9 och detta inom torv- och sandmarker. Åkerjordarna ha i allmänhet ett högre reaktionstal än de odlade markerna (ofta alkalisk reaktion) beroende på tidigare utförd kalkning eller märgling.

III. Jordarterna ur växtodlingssynpunkt.

I det följande diskuteras de olika jordarterna ur växtodlingssynpunkt, varjämte motivering lämnas för dem åsatta graderingssiffror. Jordgraderingen har utförts med angivande av relativtal och avser jordartens värde i fullt torrlagt skick och då jorden befinner sig i god kultur (neutral eller svagt sur reaktion). Det bör dock här framhållas, att någon möjlighet att fullt exakt gradera jordarterna på jordartsforskningens nuvarande ståndpunkt ej förefinnes på grund av det flertal fysikaliska och kemiska faktorer etc., som äro bestämmande för jordartens bonitet. De anförda siffrorna äro därför att anse som min personliga uppfattning om jorden, vilken uppfattning erhållits i jämförelse med liknande, odlade jordar inom olika delar av landet.

Nordostmoränlera. Materialet till nordostmoränen har lämnats av urberget samt av siluriska skiffrar och kalkstenar. De senare äro orsaken till jordartens leriga och delvis kalkhaltiga beskaffenhet. Jordarten är i allmänhet en moränlättlera. Den har en obetydlig utbredning och förekommer i trakten söder och sydväst om Viken.

Nordostmoränen är starkt stenig men är i övrigt en godartad åkerjord och har jämnställts med områdets issjölera (relativtal = 10).

Tunt lager av sand på nordostmoränlera. Invid nordvästra hörnet av Krankesjön finnas ett par mindre områden med nordostmoränlättlera, överlagrad av omkring 0,5 m. sand. Denna nordostmorän är av en helt annan typ än ovannämnda silurmorän, enär den huvudsakligen är bildad av en kritkalksten. Den är därför starkt kalkhaltig och har en gråvit färg samt har tidigare utnyttjats till märgling. I moränen ingår även urberg, kambrisk sandsten och lerskiffer. Relativtal = 8.

Baltisk moränlera. Den baltiska moränen har en ytterst liten utbredning inom området (Örtofta). Den är utan tvekan områdets förnämsta åkerjord (Lundatraktens bördiga vete- och sockerbetsjord) och är en mellanlera-styv lera. Dess stora företräde framför t.ex. nordostmoränen ligger i stort sett däruti, att den har ett högre växtnäringsinnehåll, den är lerigare och har en större adsorptionsförmåga för växtnäringsämnen, den har genomgående en högre kalkhalt (neutral eller alkalisk reaktion) samt en avsevärt mindre stenighet (praktiskt taget i avsaknad av större stenar och block). Den baltiska moränen har erhållit relativtalet 13,5.

Stenjord och grovsand. Dessa jordarter hava åsatts ett lågt relativtal (respektive 4 och 5). På grund av sin grövre beskaffenhet ha dessa jordarter en mycket låg kapillär vattenuppsugningsförmåga, varför de i hög grad lida av torka. Då dessutom fint material i regel saknas, äro de närigsfattiga jordar och urlakas mycket lätt (ha mycket låg adsorptionsförmåga för växtnäringsämnen).

Sandjord. Den vanligast förekommande jordarten inom området är vanlig sandjord eller mojg mellansand. Detta är en jordart, som står på gränsen mellan brännsandjordar och vattenhållande, sandartade jordar, men synes i regel få hänföras till den senare gruppen. Under år med normal nederbörd lider den sålunda ej av torka, vilket beror på jordartens jämförelsevis höga kapillaritet. Utförda kapillaritetsbestämningar på en del sandprov från området visa, att kapillariteten uppgår till mellan 50 och 90 cm (i medeltal 75 cm). Enär sanden i regel underlagras av lera på omkring 1 m. under markytan och då lera till större delen kvarhåller det nedsjunkande nederbördsvattnet, håller sig sanden i undre delen fuktig under åtminstone större delen av året. Jordarten är därför ingen brännsandjord, varför den är att hänföra till de bättre sandjordarna. Dess fördelar ligger dessutom däruti, att den är en varm och lättbrukad jord. Den är dock liksom alla lerfria jordarter närigsfattig och fordrar riklig gödsling samt har en låg mullhalt (nästan genomgående 2 à 3 % mull och sålunda mullfattig). På grund härav kommer den i bonitetshänseende betydligt efter lerjorden och torde ej kunna åsättas ett högre relativtal än 7. Vete och sockerbetor kunna t.ex. ej med fördel odlas.

Sandjorden är ofta starkt uppkalkad med reaktionstal över 7. I övrigt ha pH-värden erhållits liggande mellan 5 och 7.

Mullrik sandjord. Matjorden är en mull-rik sandjord ("svartmylla") inom de delar av sandområdena, där grundvattnet före odlingen stod nära markytan, varigenom en kärrartad vegetation uppkom och en kraftig humusbildning ägde rum. Den mullrika sandjorden förekommer sålunda i mer eller mindre slutna sänkor eller skålar i terrängen samt i kanterna av torvmarkerna. - Mullhalten uppgår till 5-11 %. pH varierar mellan 5 och 7,5.

Vid de mullrika sandjordsområdenas torrläggning kommo humusämnena (dy) i matjorden att transporteras ned i alven av det nedsjunkande nederbördsvattnet och utfälldes i allmänhet på 50-70 cm under markytan. Humusämnena jämte anrikad aluminiumoxidhydrat (se nedan) sammankittade härvid sandkornen till ett hårt, svart eller mörkbrunt, stenartat lager av omkring 20 cm mäktighet, s.k. humusortsten. Detta ortstenslager benämnes allmänt i trakten "järngrus". Ortstenen är dock i regel ingen järnortsten eller bildad av anrikad järnoxidhydrat, ehuru stundom övergångsformer till denna ortstenstyp eller den s.k. järnhumusortstenen förefinnes. Lagrets karaktär av humusortsten framgår av figuren nederst på denna sida, som visar en jordmånsprofil från västra delen av det omkring 400 m. långa och i medeltal 50 m. breda "svartmylleområdet", som ligger norr om Gravaregården S. Sandby socken, mellan landsvägen och järnvägen. Humusortsten synes förekomma överallt inom detta mullrika område, och det stenhårda lagret börjar i allmänhet på omkring 50 cm under markytan. På de sträckor inom området, där marken ligger något högre d.v.s. i huvudsak på gränsen till den omkringliggande, mullfattiga sanden, ligger ortstenen något djupare eller på 60, 70 à 85 cm djup, varefter den tunnar ut och försvinner.

Humuspodsol med Ortsten, Gravaregården

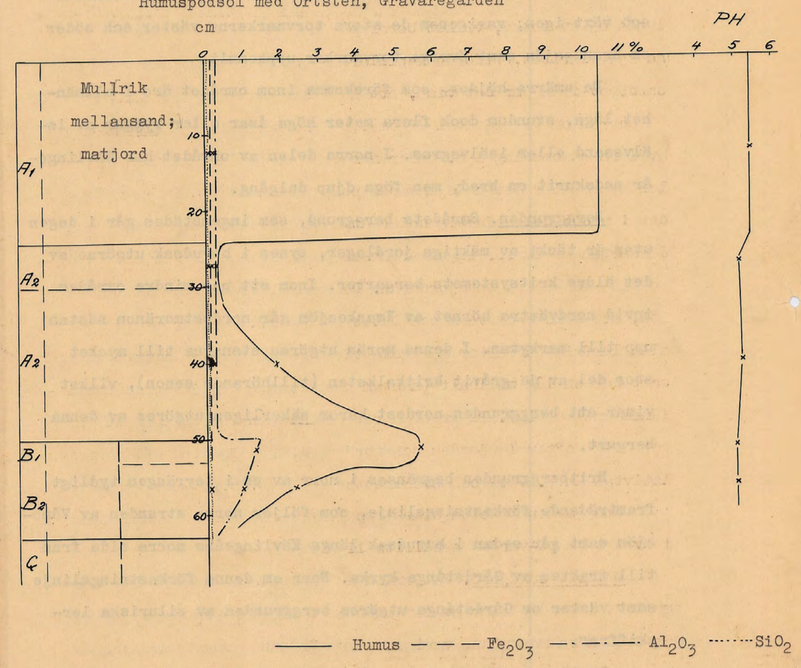

——— Humus — — — Fe_2O_3 —·—·— Al_2O_3 ·····SiO_2

Agrogeologisk kartläggning och jordgradering vid Kävlingeån.

På anmodan av lantbruksingenjören i Malmöhus län David Larsson har undertecknad i samarbete med amanuensen vid Lunds universitets Geologisk-mineralogiska institution Folke Rengmark utfört agrogeologisk kartläggning för "Kävlingeåns reglering mellan Örtofta och Våmbsjön" (c:a 4000 har). Fältarbetet påbörjades i april 1932, varvid Rengmark och undertecknad delvis rekognoscerade tillsammans för att ernå full enighet angående jordartskarteringens principer. Det huvudsakliga kartläggningsarbetet har därefter utförts av Rengmark under våren och sommaren 1932, varefter jag under en veckas tid på hösten samma år reviderade arbetet.

Såsom underlag vid kartläggningen har använts företagets kartor i skalan 1:4.000 med höjdsiffror. En uppsättning av dessa 33 kartblad med inlagda jordartsgränser jämte teckenförklaring och graderingstabell bifogas utlåtandet.

I. Områdets geologi.

Området är i huvudsak en tämligen plan och jämn sandslätt, en del av Linnés "moslätten", med en del större och mindre depressioner. De två största sänkorna upptagas av de båda sjöarna Våmbsjön och Krankesjön, under det att de många fornsjöar, som förut funnits inom området hava under kvartär tid igenslammats och växt igen, varigenom de stora torvmarkerna väster och söder om Krankesjön samt övriga torvmarker uppkommit.

De smärre höjder, som förekomma inom området äro i allmänhet låga, stundom dock flera meter höga åsar eller ryggar av isälvssand eller isälvsgrus. I norra delen av området har Kävlingeår nedskurit en bred, men föga djup dalgång.

Berggrunden. Områdets berggrund, som ingenstädes går i dagen utan är täckt av mäktiga jordlager, synes i huvudsak utgöras av det äldre kritsystemets bergarter. Inom ett par mindre områden invid nordvästra hörnet av Krankesjön går nordostmoränen nästan upp till markytan. I denna morän utgöras stenarna till mycket stor del av de gråvit kritkalksten (tillhörande senon), vilket visar att berggrunden nordost härom säkerligen utgöres av denna bergart.

Kritberggrunden begränsas i norr av en i terrängen tydligt framträdande förkastningslinje, som följer norra stranden av Våmbsjön samt går sedan i huvudsak längs Kävlingeåns norra sida fram till trakten av Gårdstånga kyrka. Norr om denna förkastningslinje samt väster om Gårdstånga utgöres berggrunden av siluriska lerskiffrar.

De lösa jordlagren. Ovanpå berggrunden ligga de lösa jordlagren, vilka bildats under den sista eller yngsta geologiska perioden eller kvartärtiden. I början av denna period täcktes området liksom för övrigt hela vårt land av en mycket mäktig inlandsis, vilken transporterade och avlagrade den jordart, som benämnes morän.

För Skånes vidkommande måste man räkna med åtminstone tvenne olika isströmmar. Den stora nordostisen skred över området från nordost mot sydväst och avlagrade den s.k. Nordostmoränen. Därefter framträngde över södra och västra Skåne den baltiska isströmmen och avlagrade den baltiska moränen. Ostgränsen för den senare isströmmen hade ett buktande förlopp och gick igenom denna trakt av Skåne fram över Arendala (strax öster om Lund), mellan Valleberg och Gustavslund samt över Flyinge upp mot Eslöv.

De stora sand- och grusavlagringar, som förekomma inom området, äro i huvudsak bildade vid nordostisens avsmältning av det grövre material, som transporterades av isens smältvattensälvar. Hela området är praktiskt taget uppbyggt av dylika, mäktiga isälvsavlagringar i form av stora sanddeltan, som avlagrades ovanpå moränen. Denna isälvssand är emellertid vanligen täckt av senare avlagringar (issjölera och issjösand m.m.) Isälvsavlagringarna fingo emellertid understundom formen av åsar eller ryggar eller högre liggande sanddeltan, vilka numera höja sig något över omgivande slättmark. Såsom exempel på dylika i dagen gående avlagringar av isälvssand och isälvsgrus kan anföras området vid Revinge hed och Revinge station samt järnvägens grustag vid "Svarta hålet" i Revinge socken. De magra stenjordarna mellan Övedskloster och Björka äro exempel på grövre, starkt steniga isälvsavlagringar.

Vid tiden för den baltiska isströmmens maximala utbredning uppkom av smältvatten från isen samt på grund av uppdämning genom densamma en stor isdämd sjö eller s.k. issjö, vilken utbredde sig från Eslöv i norr till Högestad i sydost och Oxie-Hoby-Genarp i väster. Romeleåsen utgjorde en ö i denna issjö. Kävlingeområdet öster om Flyinge låg således vid denna tid under vatten och utgjorde norra delen av issjön, under det att den nuvarande Kävlingeådalgången väster om Flyinge var täckt av landis. Vid isens avsmältning avtappades issjön väster ut, varvid Kävlingeån uppkom. Denna var då en mäktig flod, vilken frameroderade en typisk floddal ut till Öresund. Redan i Örtofta-trakten var strömhastigheten i floden betydande på grund av att marken sänker sig ganska starkt väster härom. Norr och nordväst om Örtofta station skar därför floden ned genom härvarande morän, bortförde större delen av det finare materialet i densamma och kvarlämnade det grövre, stenarna och gruset. Härvid uppkom den svagt leriga stenjorden norr och nordväst om Örtofta station.

Vid isavsmältningen transporterade isälvarna och isbäckarna ganska stora mängder av slam ut i issjön, varvid områdets issjölera uppkom. Issjöleran är till färgen ljust gulgrå och har vanligen en obetydlig mäktighet, 0,5-1 m. i synnerhet undertill är den tydligt skiktad och består här av omväxlande sand och lerskikt.

Issjöns vågor bearbetade den förut omnämnda isälvssanden och bredde ut den i jämna och plana fält av issjösand. Den kom härvid även att i större eller mindre grad täcka issjöleran. Ett tunt täcke av sand ovanpå lera är därför en mycket vanlig företeelse inom området.

Efter områdets torrläggning kvarstodo en del större eller mindre sjöar. Flertalet av dessa kommo emellertid att så småningom slamma igen och igenväxa, varvid avsattes gyttja samt därovanpå torv. Torvmarkernas bildning har fortgått under hela kvartärtiden och ända in i våra dagar.

De fluviala avlagringarna eller svämavlagringarna ha uppkommit längs Kävlingeåns stränder och invid dess tillflöden. De hava uppkommit av det slam eller den sand, som transporterats av och sedan avlagrats i åarna. Dessa sediment äro mer eller mindre gyttjiga eller dyiga, enär ett ganska rikt organiskt liv frodas åtminstone i den lugnare delarna av åfåran. De äro sålunda antaingen av svämsandtyp, gyttjig eller dyig sand och mo, eller också svämlera, vilken omfattar gyttjelera, dyig lera och lergyttja.

På de ställen i ån, där vattnet praktiskt taget var stillastående, blev slamtillförseln obetydlig, under det att gyttjeavsättningen var dominerande och här avsattes gyttja. På en del av dessa områden, vilka genom gyttjeavsättningen blivit tillräckligt uppgrundade, invandrade en kärrvegetation och torvmarker uppkommo, vilka återfinnas på en del ställen invid åns stränder.

II. Utförda laboratorieundersökningar.

Vid jordartskarteringen har i medeltal insamlats ett matjordsprov (0-15 cm under markytan) på vart 10:de har. Dessutom ha en del prov av alven upptagits. På de sålunda hemförda jordproven ha i laboratoriet gjorts bestämningar av bl.a. hygroskopicitet, glödgningsförlust och reaktionstal. Analyssiffrorna ha införts på jordartskartorna (se bifogad teckenförklaring).

Hygroskopiciteten anger en jords förmåga att adsorbera gasformigt vatten och är ett mått på jordens finhetsgrad eller speciellt halten av kollidal lersubstans. Ju högre hygroskopiciteten är för en mineraljord ju högre lerhalt. Hygroskopiciteten (för jordens mineralsubstans) har för de olika mineraljordarna följande värde.

Lerfria jordar	2
Svagt leriga jordar	2-3
Lättleror	3-4
Mellanleror	4-7
Styva leror	7-10
Mycket styva leror	10

Med tillhjälp av glödgningsförlusten kan en jords halt av organisk substans eller humus beräknas. Härigenom erhålles t.ex. mullhalten i matjordslagret.

humushalten är dock alven tämligen ljus och blir efter uttorkning vanligen ljusgrå. Ingår dy i jordarten blir den dock mörkare, och den dyiga lergyttjan har därför en mörkbrun färg.

Lergyttjan måste ur växtodlingssynpunkt ställas efter gyttjeleran på grund av den lägre halten av mineralsubstans; relativtal = 8. Gräs och havre lämna dock i regel ett gott skörderesultat. Vete, sockerbetor och klöver kunna däremot ej lämpligen odlas. På grund av jordartens höga kvävehalt är liggsäd en vanlig företeelse.

Tunt lager av lergyttja på kärrtorv. Denna marktyp har uppkommit genom åns översvämningar, då ett tunt lager av lergyttja - vanligen av omkring 30 cm mäktighet - avlagrades på kärrtorvmarker i dalgången. I bonitetshänseende står den mellan lergyttjan och kärrtorven och har därför erhållit relativtalet 7,5. Den förekommer t.ex. sydost om Kvinnevad.

Gyttja. För gyttjan ligger halten av organisk substans mellan 40 och 80 à 90 %. På grund av den låga halten av mineralsubstans är gyttjan ur avkastningssynpunkt sämre än lergyttjan och har erhållit samma relativtal som kärrtorven eller siffran 7. Gyttjan förekommer i - med avseende på de nuvarande eller forna strömförhållandena hos åvattnet - lugnare områden invid åarna. På de nuvarande ängsmarkerna är gränsen mellan gyttja och lergyttja i allmänhet ganska skarpt markerad och ger sig tillkänna genom den betydligt sämre gräs-växten på gyttjemarkerna. På gyttjorna synes för övrigt starrvegetationen vara den förhärskande. - Reaktionstalet för gyttjan ligger vanligen mellan pH 5 och 6.

Kärrtorv. Kärrtorven utgöres i allmänhet av starkt högförmultnad lövkärrtorv, men ofta även av starrtorv. Kärrtorven har i stor utsträckning utnyttjats för bränntorvtillverkning, varom vittna det flertal torvgravar, som finnas inom området.

Humushalten för såväl matjord som alv ligger i allmänhet mellan 80 och 90 %. I torvmarkerna invid åarna har dock vid högvattenstånd i ån insvämmats en del mineral - och gyttjesubstans, varigenom humushalten här ofta sjunker till 50 à 60 %. - Markreaktionen visar i allmänhet pH-värden mellan 5 och 6.

Kärrdy. Kärrdyn är bildad av vid växterna och torvslagens förmultning uppkomna, finfördelade, kolloidala humusämnen eller dy, vilken sedermera utflockats. Dyjorden är i vanliga fall mer eller mindre uppblandad med torv- eller gyttjesubstans. Dessutom förekommer i regel någon sand eller lera insvämmad i densamma. Mellan kärrdyn och å ena sidan den högförmultnade kärrtorven och å den andra sidan de sandiga eller leriga kärrdyjordarna finnas alla övergångsformer. På grund av mineralinblandningen i kärrdyn har denna jordart erhållit ett något högre relativtal (7,5) än kärrtorven. Humushalten i alven ligger nämligen i vanliga fall omkring 60 à 70 %.

Sandig och lerig kärrdy. Då humushalten i kärrdyn sjunker under 40 %, benämnes jordarten sandig eller lerig kärrdy, relativtal 8 à 9. Ofta ha dess jordartstyper ursprungligen utgjorts av ett tunt kärrdylager på sand eller lera. Vid odlingen har sedermera alven inplöjts i det övre markskiktet.

Den leriga kärrdyn är efter torrläggning en god åkerjord och anses ofta vara lika bra som lerjorden, nämligen då alven utgöres av lera. Vete och sockerbetor har odlats på densamma med gott skörderesultat. Den höga kvävehalten gör dock att t.ex. rågen utvecklas så starkt, att den lägger sig innan kärnan hunnit färdigbildas. Den leriga kärrdyn benämnes ofta "mulljord på lerbotten".

I samband med rekognosceringen har även gjorts ett fynd av arkeologiskt intresse. I sydöstra hörnet av lantbrukaren Jöns Hanssons ägor påträffade jag invid stranden av Krankesjön en stenåldersboplats, kännetecknad av slagna flintor och flintspån (gul baltisk, flinta), vilka använts som knivar och skrapor etc.

Stockholm den 4 maj 1933.

Gunnar Ekström.

Fil. doktor; geolog.

Teckenförklaring och graderingstabell tillhörande jordartskartorna i skalan 1:4000 till Kävlingeåns reglering.

	Jordgradering i relativtal.
Kärrtorv	7
Kärrdy	7,5
Lerig kärrdy	9
Sandig "	8
Gyttja	7
Lergyttja	8
Tunt lager av lergyttja på kärrtorv	7,5
Gyttjelera el. dyig lera	9
Gyttjig el. dyig mo	8
" " " sand	7
Lera	10
Tunnare lager av sand (moig mellansand) på lera	8
Svagt lerig stenjord	8
Moig mellansand (vanlig sandjord)	7
Mullrik " ("svartmylla")	7,5
Grovsand ("grusjord")	5
Stenjord	4
Baltisk moränlera	13,5
Nordostmoränlera	10
Sand på nordostmoränlera	8

0	Ortsten
0 50	Ortstenslagrets övre ytan ligger 50 cm under markytan.
0 50-70	Ortstenslagret är 20 cm mäktigt och ligger mellan 50 och 70 cm under markytan.

Siffra utan decimal: procenthalt organisk substans (mullhalt etc.)

Siffra med decimal, inom parentes: hygroskopiciteten för jordens mineralsubstans (mått på lerhalten.)

Siffra med decimal, utan parentes: makreaktionen (pH).

Ej understrukna siffror hänföra sig till matjordslagret eller det övre markskiktet från 0-15 cm.

Siffror under streck hänföra sig till alven (c:a 30 à 40 cm under markytan). T.ex.

4 (2,5) 7,5 = det övre markskiktets humushalt (matjordens mullhalt) är 4 %, hygroskopiciteten för mineralsubstansen är 2,5 och pH = 7,5.

1 (2,1) 6,5 = motsvarande siffervärden för alven än 1. 2,1 och 6,5.

Stockholm den 12 april 1933.

Gunnar Ekström

Av figuren framgår, att profilen är en typisk urlakningsprofil av humuspodsultyp och ej en järn-humuspodsol eller järnpodsol. Benämningen "järngrus" är sålunda, som nämnts, missvisande. Profilen utgöres överst av ett mullrikt mellansandlager, matjorden. Därunder kommer en ljusgrå, nästan ren vit mellansand som är ett typiskt urlakningsskikt med avseende på samtliga kolloider samt har en mäktighet av 6 cm. Härunder följer mellan 30 och 50 cm under markytan en mörkbrun (nedåt mörkare) humusblandad (1,8 %), men lös mellansand. Här förefinnes dock fortfarande ingen anrikning av oorganiska kolloider. Ortstenen är uppdelad i två olika skikt: det övre ortstenslagret, som börjar på 50 cm under markytan och har en tjocklek av 3 cm samt det undre ortstenslagret, som ligger mellan 53 och 63 cm. Det övre lagret har en mycket mörk, brunsvart färg och är något lösare, under det att det undre lagret är ljusare och mycket hårt. Ortstenen visar en stark anrikning av framförallt humus, men även av aluminiumhydroxid. Humushalten uppgår till 5,6 à 2,3 % och Al_2O_3-halten till 1,24 à 0,84 %. Järnet har liksom kiselsyran hållit sig ungefär konstant inom hela profilen. Fe_2O_3-halten var i matjorden 0,20 % samt därunder 0,06-0,08 %. SiO_2 ligger mellan 0,05 och 0,13 %. Markreaktionen är starkt sur; pH ligger mellan 5,0 och 5,4. Undergrunden är en annan jordart, nämligen gromo med lerskikt (till mer än 1 m. djup).

Humusortstenen synes genomgående förekomma i de "svartmylleområden", vilka utgöra slutna sänkor i terrängen. Däremot har ej kunnat avgöras, huruvida den är typisk för de mullrika sandområden, som ligga i gränszonen (den svagt sluttande marken) omkring torvmarkerna. Ortstenen synes i vissa fall vara sammanhängande inom ganska stora områden, under det att den i andra fall endast förekommer fläckvis. Vid rekognosceringen iakttagen humusortsten har angivits på kartan med bokstaven O (Ortsten), varjämte även lagrets djup under markytan anförts.

Ortstenen gör den mullrika sandjorden till en kall åkerjord ("kall botten", "järnbotten"). Lagret är nämligen praktiskt taget ogenomsläppligt för vatten, och sjunkvattnet blir här stagnerande. Under nederbördsrika år är jorden i de slutna och ej dränerade sänkorna sämre än den mullfattiga sandjorden. I stort sett måste dock "svartmyllan" sättas något framför den vanliga sandjorden (den har erhållit relativtalet 7,5) beroende på dess höga mullhalt, varav följer en högre kvävehalt och därigenom en kraftigare utveckling av de vegetativa delarna (blad och strå) av växten. På de ställen, där man ansett "svartmyllan" vara sämre än sandjorden, har detta visat sig bero dels därpå att området ej varit tillräckligt dränerat samt dels på att surhetsgraden hos matjorden varit för hög. "Svartmyllan" kräver nämligen en högre kalktillsats än sandjorden på grund av sin högre buffert (mullhalt).

Svagt lerig stenjord. Den svagt leriga stenjorden, som förekommer vid Örtofta norr om Bråån, kan betecknas såsom ursköljd, baltisk morän. Stenigheten är mycket hög. Såväl matjord som alv äro svagt leriga. Mullhalten uppgår till 4 à 6 % under det att markreaktionen är växlande (pH = 5,8-7,5). Jordarten har erhållit relativtalet 8.

Lera (issjölera). Issjöleran är näst den baltiska moränen områdets förnämsta åkerjord; relativtal = 10. Lerjordar med jämförelsevis hög lerhalt och i all synnerhet de glaciala lerjordarna ha nämligen ett jämförelsevis högt växtnäringsinnehåll, framförallt av kali. Lerorna ha dessutom en hög adsorptionsförmåga för växtnäringsämnen samt en hög vattenhållande förmåga. Flertalet kulturväxter, i synnerhet mera fordrande sådana, kunna med fördel odlas på dylika jordar. Vete, sockerbetor och klöver gå sålunda bra till.

Matjorden har i allmänhet en mullhalt av 4 à 5 %, och markreaktionen synes nästan genomgående vara alkalisk (pH 7). Alven har även alkalisk reaktion, vilket visar att issjöleran är en ursprungligen ganska kalkhaltig jordart. Leran har dock vanligen ej - åtminstone till 1 m. djup under ytan - så hög kalkhalt, att den fräser för saltsyra.

Mineralsubstansen i matjorden synes variera ganska avsevärt från svagt lerig mo till mellanlera. Alven är i allmänhet en mellanlera, men ofta styv lera, stundom en lättlera och i en del fall en svagt lerig mo. Lerans mäktighet synes ej vara stor, 0,5 à 1 m. eller något mera. Den är undertill sandig samt underlagras av sand eller sand med lerskikt.

Tunnare lager av sand på lera. ("sandjord på lerbotten"). Issjölera är inom slättområdet ofta täckt av ett tunt lager av sand (moig mellansand). Denna åkerjordstyp är en övergångsform mellan å ena sidan lerjorden, där leran bildar alvens övre del och även i större eller mindre grand ingår i matjorden, och å andra sidan sandjorden, där leran i allmänhet ligger på omkring 1 m. djup under markytan. Kartorna visa också, att lerområdena i allmänhet begränsas av en randzon av denna åkerjordstyp.

Ifrågavarande åkerjord utgöres sålunda vanligen av högst 0,8 m. moig mellansand på lera. Sanden är dock inom dessa områden stundom av en något finare beskaffenhet, grovmo eller någon gång finmo och fläckvis går stundom issjöleran ända upp till matjorden. Dena åkerjord är sålunda av en ganska heterogen typ. I stort sett står den ganska nära sandjorden, ehuru den skiljer sig från denna först och främst därigenom, att den står sig bättre under torrår; relativtal = 8.

Matjordens mullhalt växlar i allmänhet mellan 3 och 5 %. Markreaktionen visar vanligen pH-värden mellan 6 och 7,5.

Gyttjig eller dyig sand och mo. Dessa jordarter äro av svämsandtyp och utgöra åns grövre avlagringar. De förekomma huvudsakligen såsom tämligen smala, utkilande remsor eller låga vallar längs nuvarande åfåran eller såsom långsträckta låga ryggar på andra ställen i dalgången. Marken är här alltid fast och hård i jämförelse med omgivande lergyttje- eller gyttjemarker. - Svämsanden är i allmänhet underlagrad av gyttja eller kärrtorv.

Humushalten i alven ligger alltid under 6 % och i det övre markskiktet endast någon gång obetydligt högre. Markreaktionen är sur, pH omkring 5-6. Jordarterna förekomma ju också inom de okalkade, lågt liggande ängsområdena. Relativtalet har för den finare svämsanden satts till 8 och för den grövre till 7.

Gyttjelera eller dyig lera. Gyttjeleran och den dyiga leran äro liksom lergyttjan typiska "svämlereavlagringar" och äro bildade av det slam jämte inblandat organiskt material, gyttjesubstans och dy, som transporterades och avsattes av Kävlingeån och dess tillflöden. De hava också en stor utbredning längs dessa åar.

Gyttjeleran har en alv, som till färgen är matt grå, och gyttjehalten (gyttjehumusen) uppgår vanligen till omkring 4 %. Lerhalten är i allmänhet hög, och mineralsubstansen är därför vanligen en styv lera eller mellanlera. Undantagsvis blir den en seg, mycket styv lera såsom invid bäcken sydväst om Flyinge. Här var matjorden en mullrik (9 % mull), styv gyttjelera och alven en dyig, mycket styv gyttjelera med en humushalt av 3 %. - Mullhalten uppgår vanligen till 6-15 % för det övre markskiktet.

Gräsväxten är å gyttjeleran mycket god. För sädesslagen t. ex. havre blir dock kärnskörden något sämre än på lerjorden, och liggsäd uppkommer ofta.

Den dyiga leran har i alven en mörkt grå färg eller ungefär samma färg som vanlig matjord dock oftast med en svag nyans i brunt eller blått. Den synes aldrig bli så lerig som gyttjeleran, utan är vanligen en lättare mellanlera eller lättlera samt har nästan genomgående ett tydligt inslag av sand och smärre gruskorn. Humushalten i alven växlar mellan 2 och 6 %. Matjorden är vanligen mullrik. Inom de högre liggande och längre odlade områdena är dock mullhalten lägre.

Den dyiga leran är svämlerejorden inom de något högre liggande delarna av dalgången och är därför ofta odlad, som i trakten av Gårdstånga mejeri. Den är en god åkerjord, och enligt uppgift skulle t. ex. å densamma under föregående år ha erhållits upp till 44.000 à 50.000 kg sockerbetor per har (pH = 7,4). Däremot synes den ej vara någon vetejord, och sädesslagen lämna i allmänhet en något sämre kränskörd här än på de rena lerjordarna.

Gyttjeleran och den dyiga leran, vilka äro varandra närstående jordarter, ha erhållit relativtalet 9. Markreaktionen varierar mellan pH 5-8, beroende på om och i huru hög grad jordarten tidigare kalkats.

Lergyttja. Lergyttjan skiljer sig från gyttjeleran genom en högre halt av gyttjesubstans, vilken uppgår till 6 à 40 %. Trots den höga

Förslag till

Kävlingeåns vattenavledningsföretag

inom Färs, Frosta, Torna och Harjagers härader
av Malmöhus län

upprättat vid syn enligt vattenlagen
åren 1935—1936 av

David Larsson
Lantbruksingenjör.

Observerad nuvarande h.v.y. = heldragen grön linje.
" " l.v.y. = streckad grön linje.
Beräknad blivande h.v.y. = heldragen gul linje.
" " l.v.y. = streckad gul linje.

DIARIE Nr 0795
K. LANTBRUKSSTYRELS
15 OKT. 1948

M 181*0610

Kävlinge-ån vf 1936
180 ritn. + 1 översiktskarta
Band VI
I detta band ritn. nr 171 - 180 = 10 ritn
Malmöhus län

Ritn. nr 523 och 524, [illegible] ningar + 1 översikt[illegible]
Häfte VI: 10 ritningar.

I N N E H Å L L.

ÖVERSIKTSKARTA, SKALA 1:100'000.	
PLAN- OCH NIVÅKARTA	BLAD 1 - 36
PROFILRITNING OCH PLANKARTA ÖVER AVLOPPET	BLAD 37 - 46

I N N E H Å L L.

TVÄRSEKTIONSRITNINGAR BLAD 47 - 87

I N N E H Å L L.

F Ö R S L A G T I L L U P P T A G N I N G A V B J Ö R K A Å	B L A D 91-93
F Ö R S L A G T I L L U P P T A G N I N G A V K L I N G V A L L S Å N	B L A D 94,95
F Ö R S L A G T I L L Ä G O V Ä G S B R O A R V I D 83+60, 101, 150 O C H 153, 211 O C H 216	B L A D 96-98
F Ö R S L A G T I L L F Ö R S T Ä R K N I N G A V U N D E R B Y G G N A - D E N V I D J Ä R N V Ä G S B R O A R F Ö R L U N D - H A R L Ö S A J Ä R N V Ä G O C H D A L B Y - B J Ä R S J Ö L A G Å R D J Ä R N V Ä G	B L A D 99,100
R I T N I N G A R Ö V E R B E F I N T L I G A B R O A R V I D Ö R T O F T A, Ö R T O F T A S O C K E R F A B R I K, V I D E R U P, G E T I N G E, F L Y I N G E S A M T V I D V O M B S J Ö N	B L A D 101,102
R I T N I N G A R Ö V E R B E F I N T L I G A J Ä R N V Ä G S B R O A R F Ö R L U N D - H A R L Ö S A J Ä R N V Ä G O C H D A L B Y - B J Ä R - S J Ö L A G Å R D J Ä R N V Ä G	B L A D 103
F Ö R S L A G T I L L B R O A R Ö V E R K L I N G V A L L S Å N S A M T S P O N T N E D O M J Ä R N V Ä G S T R U M M O R Å B A N - D E L E N Ö R T O F T A - S J Ö B O	B L A D 104
F Ö R S L A G T I L L L A N D S V Ä G S B R O V I D K V I N N E V A D	B L A D 105
F Ö R S L A G T I L L R E G L E R I N G S D A M M V I D V O M B S J Ö N	B L A D 106,107

Skala 1:10.

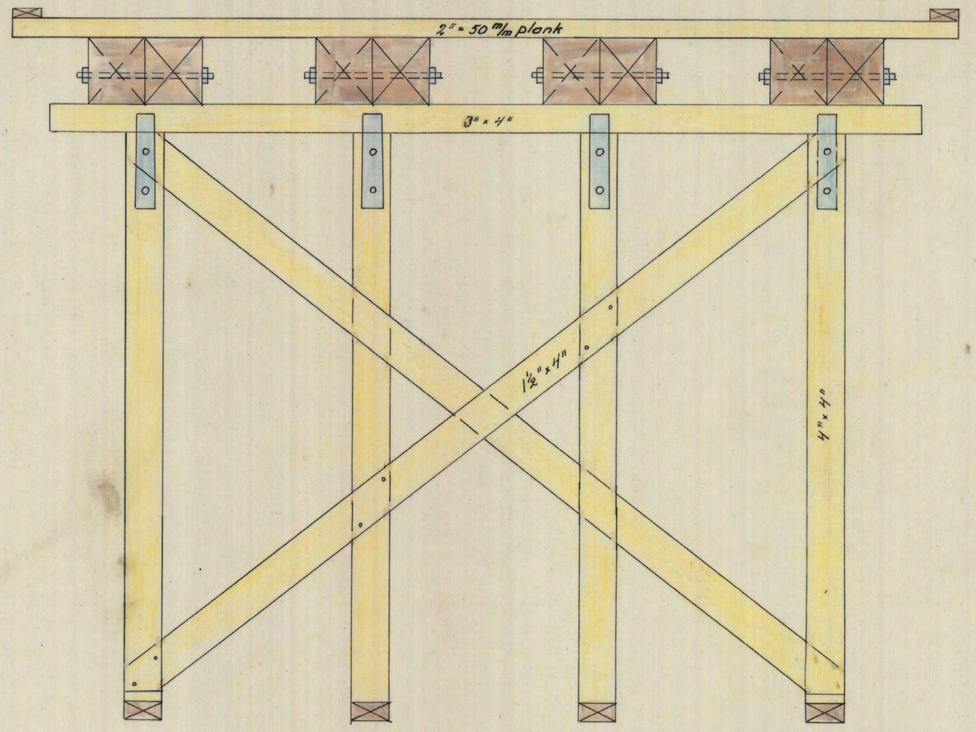

Skala 1:10.

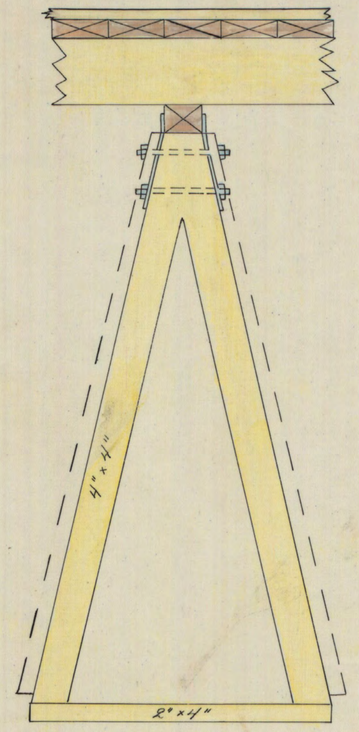

Elevation.
Skala 1:50.

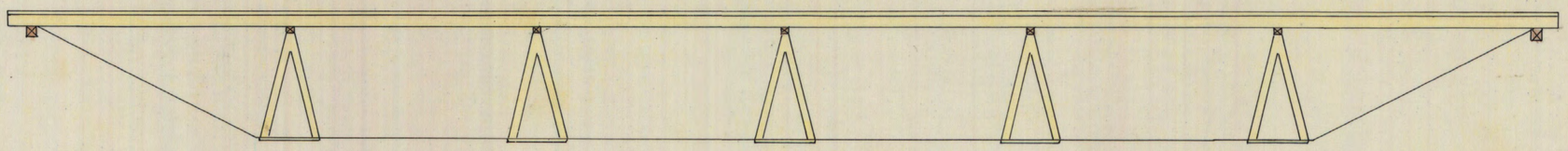

Plan.
Skala 1:50.

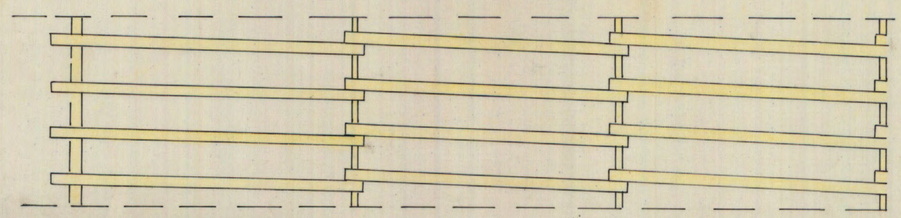

Skala 1:50

0 0,5 1 2 3 4 5 6 m.

Skala 1:10

0 0,1 0,2 0,3 0,4 0,5 1,0 m.

Förslag till ågovägsbroar vid 211 och 226.

M 181-0610

Skala 1:10

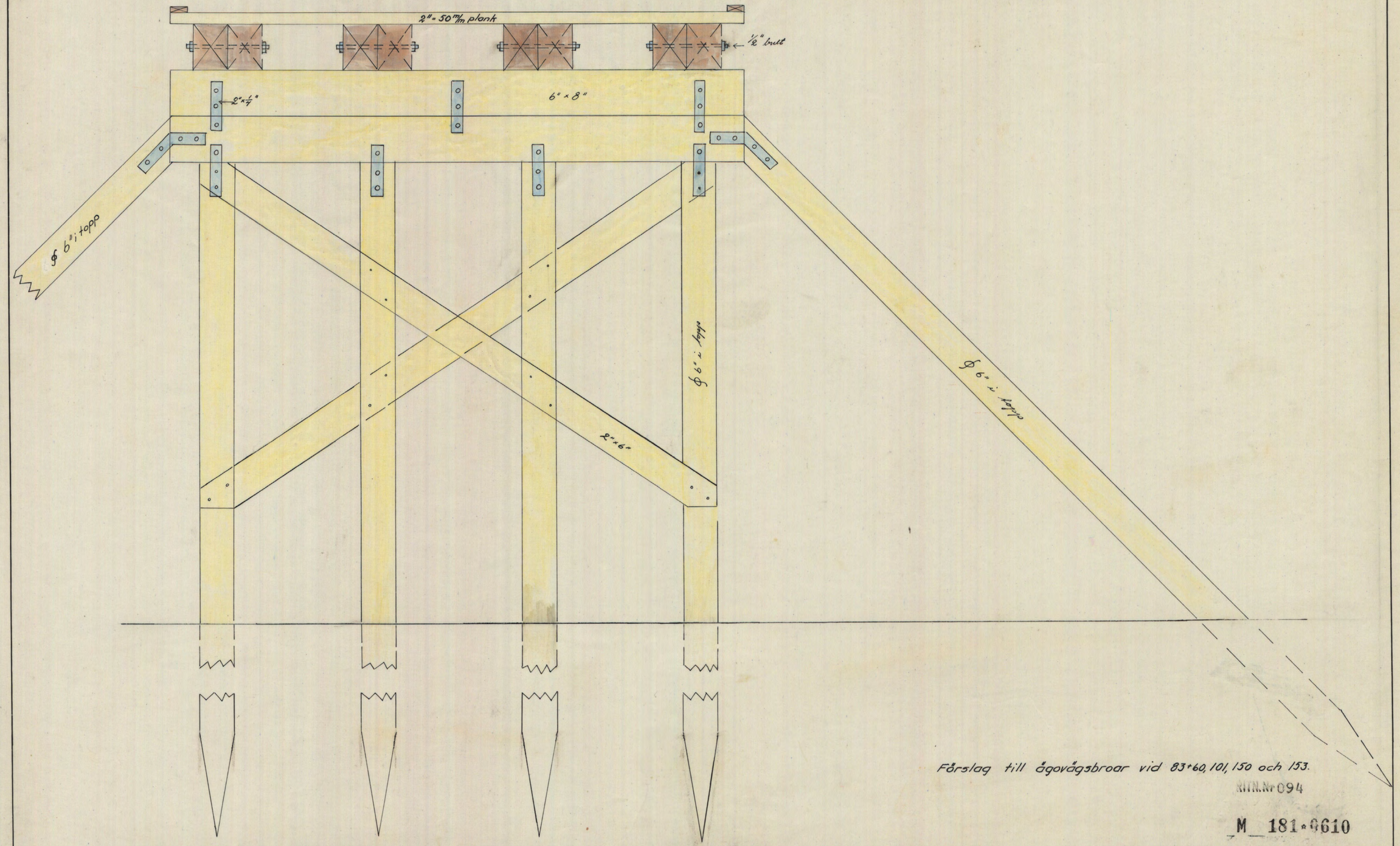

Förslag till ägovägsbroar vid 83+60, 101, 150 och 153.

KHN.Nr 094

M 181-0610

Skala 1:50.

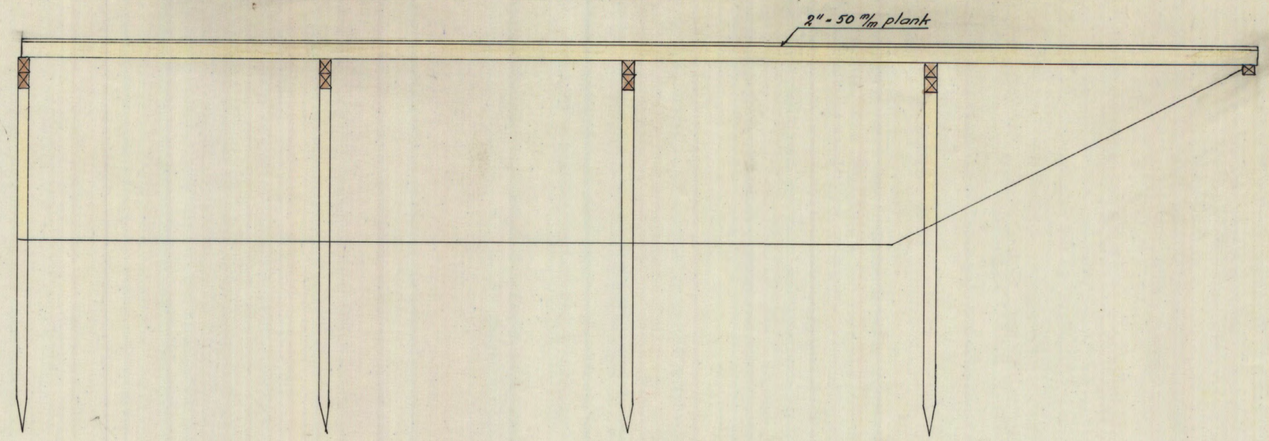

Plan.
Skala 1:50.

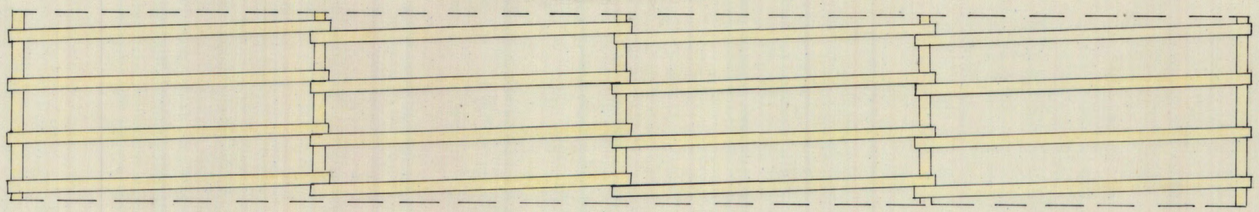

Elevation.
Skala 1:100.

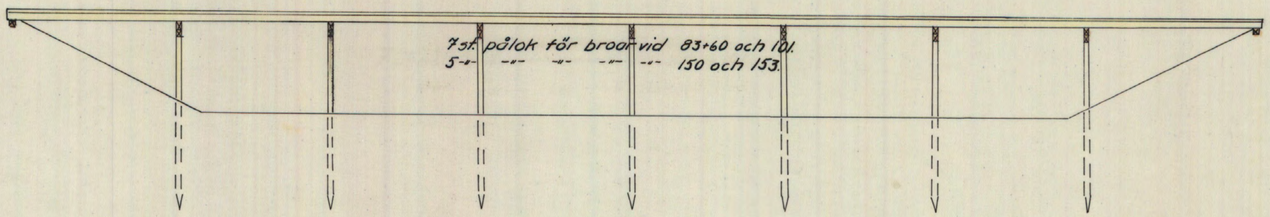

Skala 1:50
1,0 0,5 0 1 2 3 4 5 m.

Skala 1:100
1,0 0 1 2 3 4 5 6 7 8 9 10 m.

Förslag till ågovägsbroar vid 83+60, 101, 150 och 153.

KHK/1895

M 181-0610

Järnvägsbro vid Örtofta.

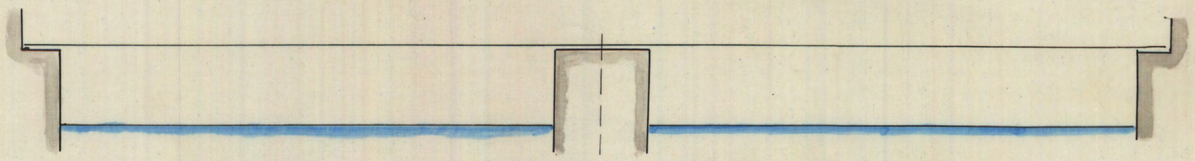

Landsvägsbro vid Örtofta.

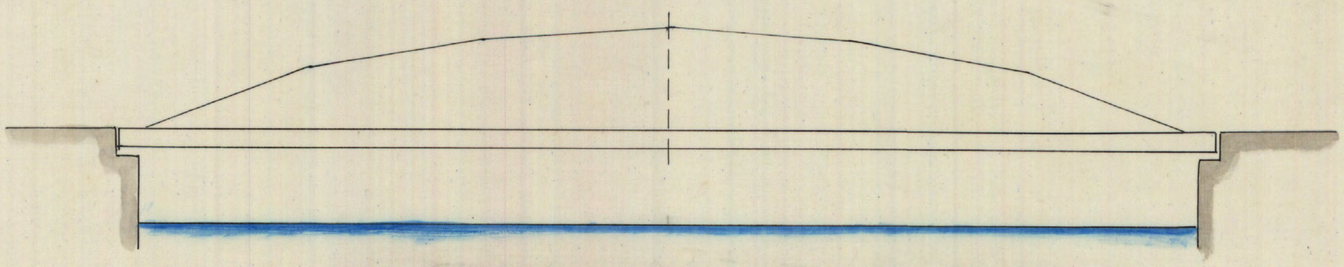

Träbro vid Örtofta sockerfabrik.

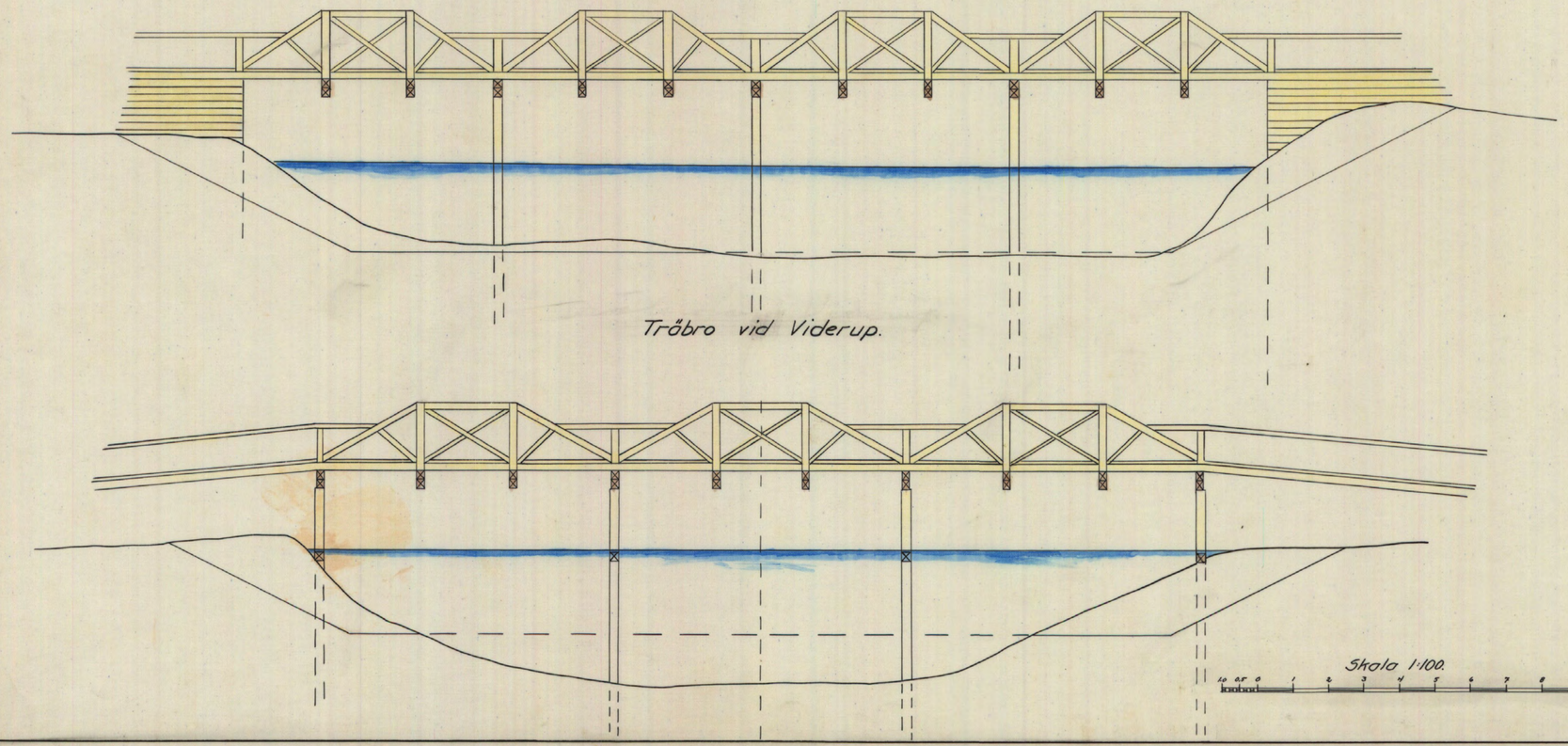

Träbro vid Viderup.

Skala 1:100.

KTH.Nr 098

M 181-0610

Landsvägsbro vid Getinge 74+10.

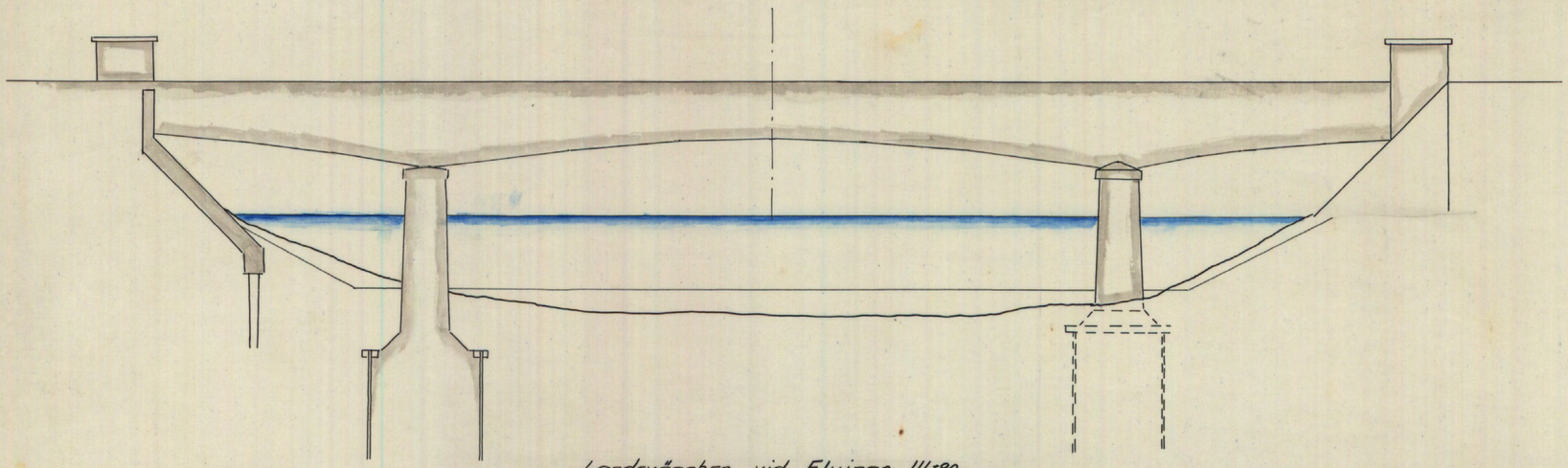

Landsvägsbro vid Flyinge 111+90.

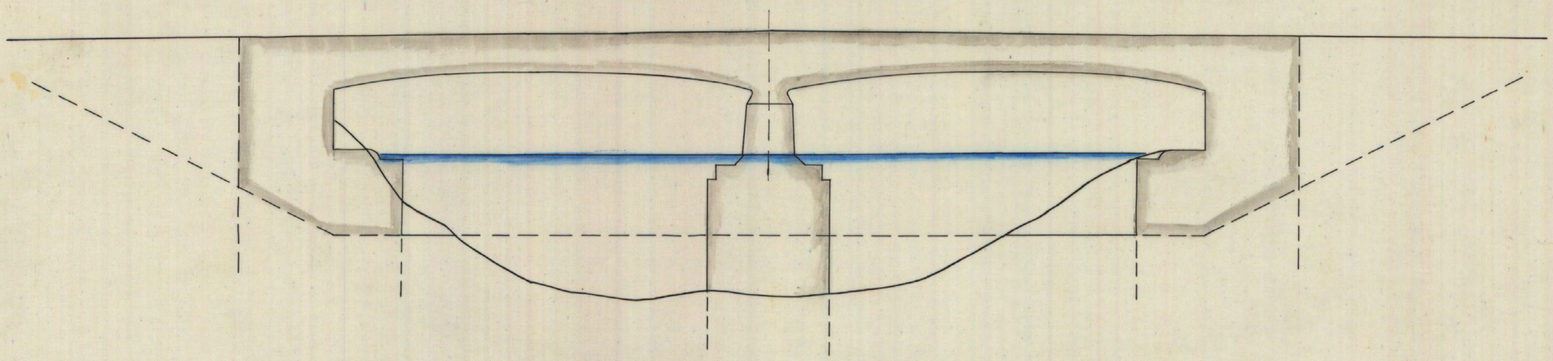

Landsvägsbro vid Vombsjön.

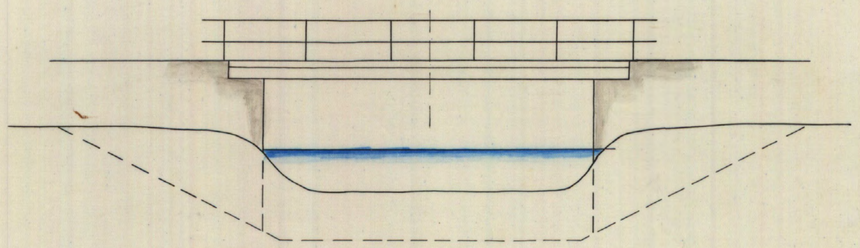

Skala 1:100.

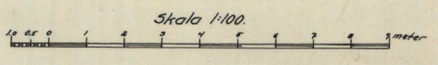

KHN.Nr 099

M 181 0610

Bro för Lund-Harlösa Järnväg 228+80.

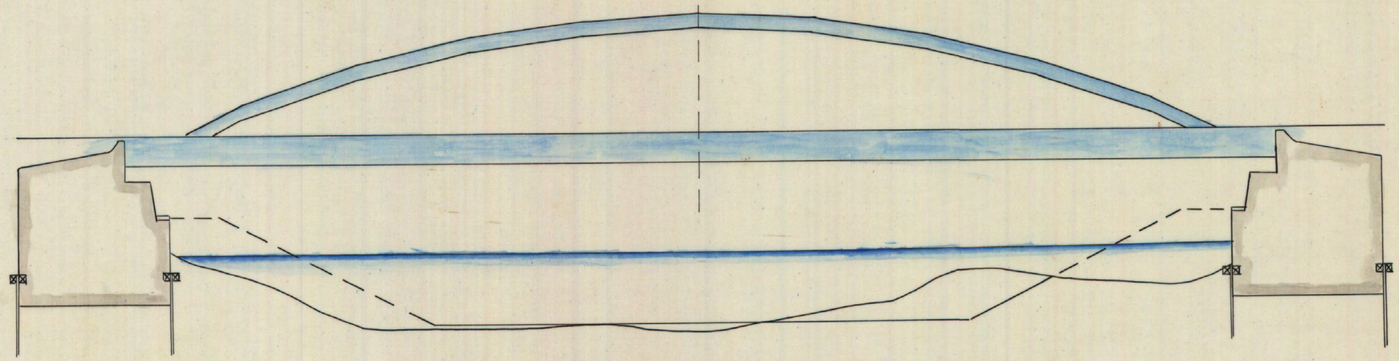

Bro för Dalby-Bjersjölagård Järnväg 238+80.

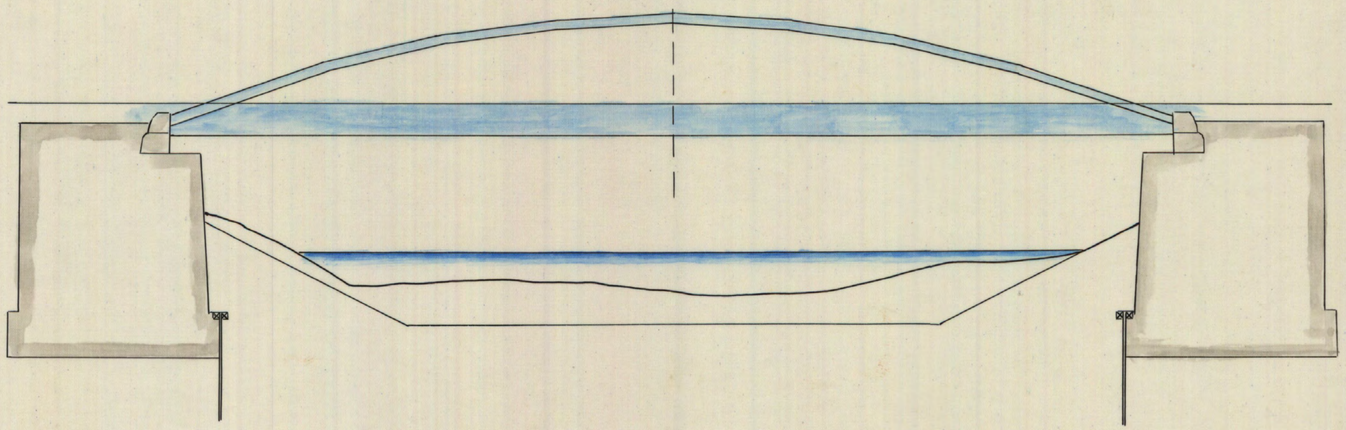

Skala 1:100.

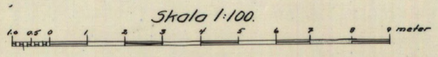

M 181*0610

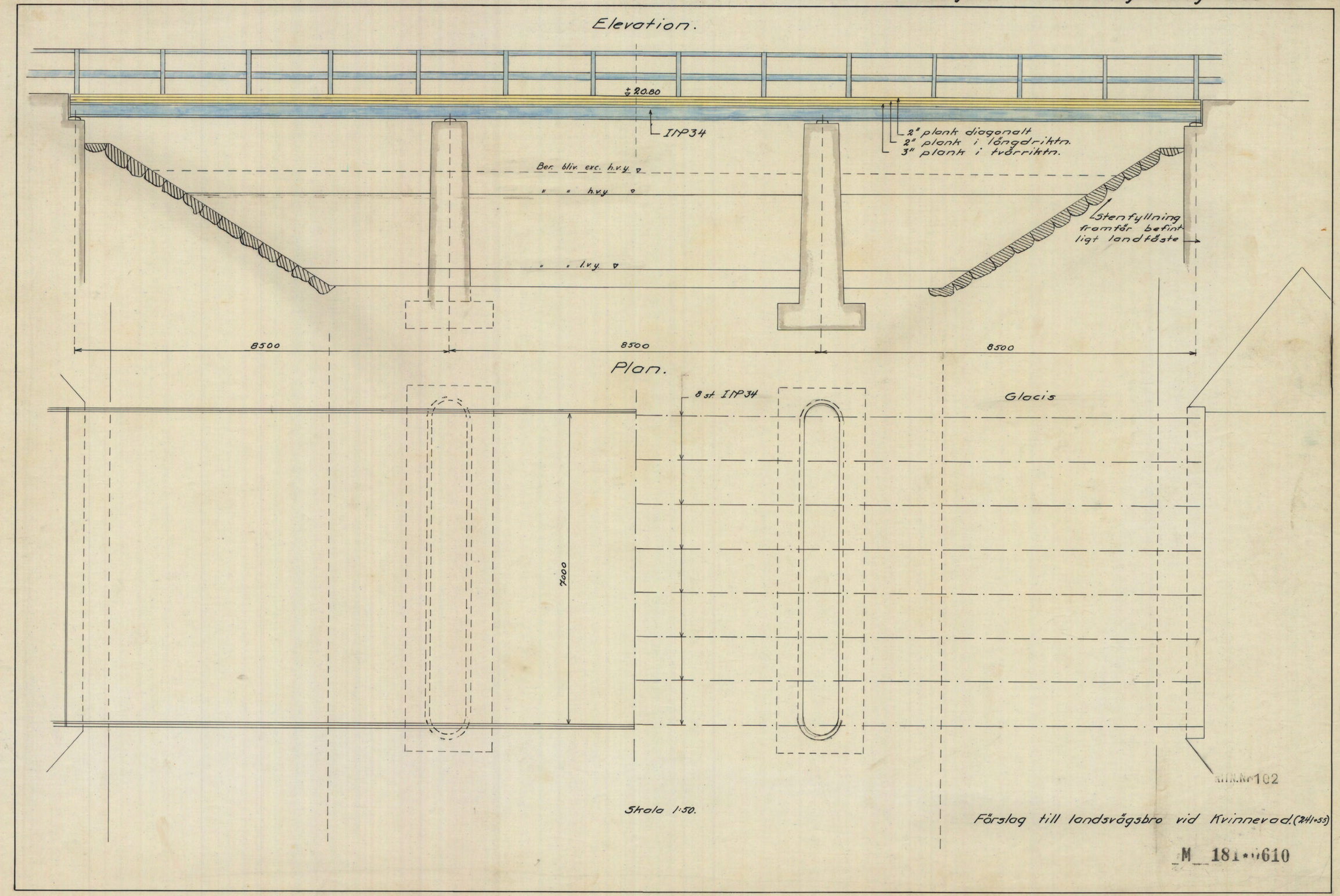

Förslag till landsvägsbro vid Kvinnevad. (241+55)

M 181 610

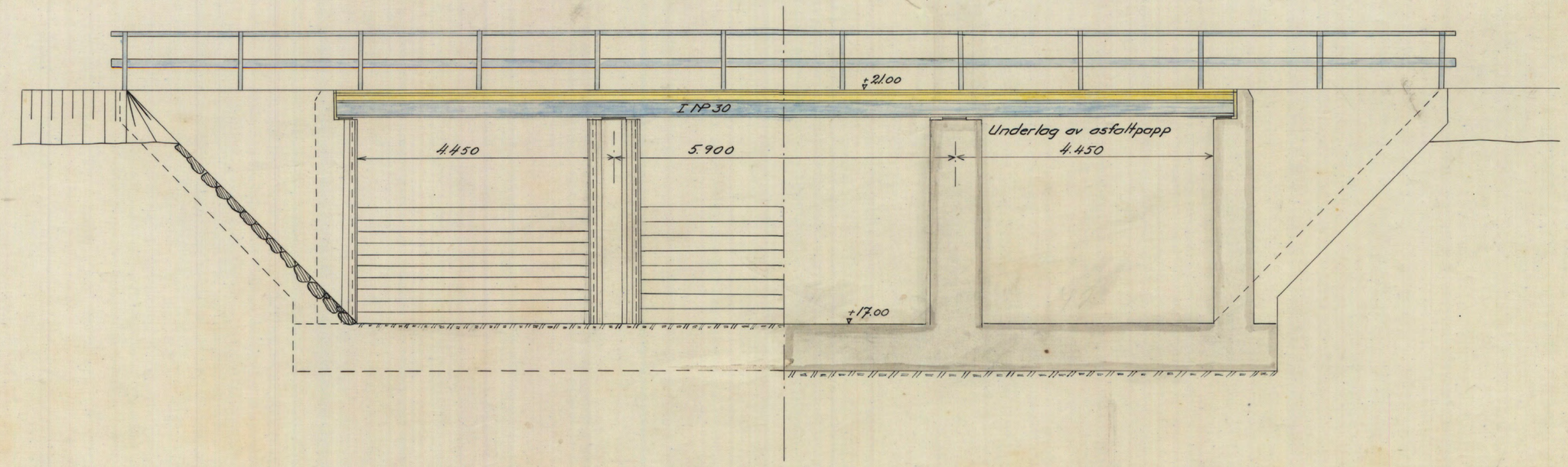

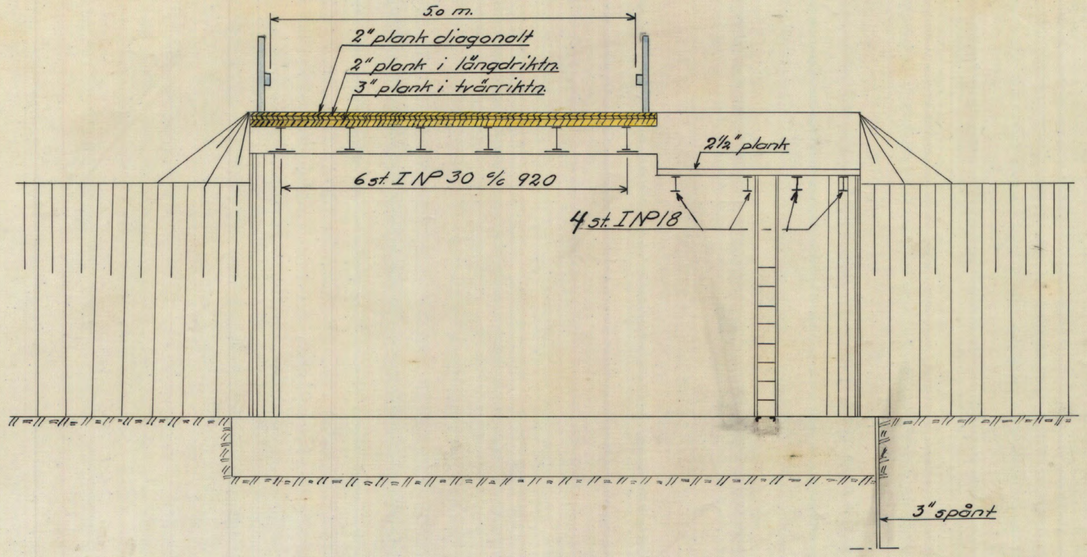

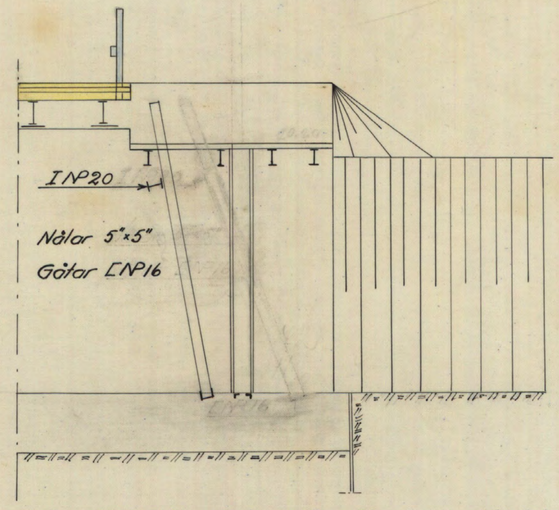

Tvärsektion (anordning för nålar i ett sidoutskov.)

Ritning 163

Förslag till regleringsdamm vid utloppet från Vombsjön.

Skala 1:50.

M 181-0610

Plan.

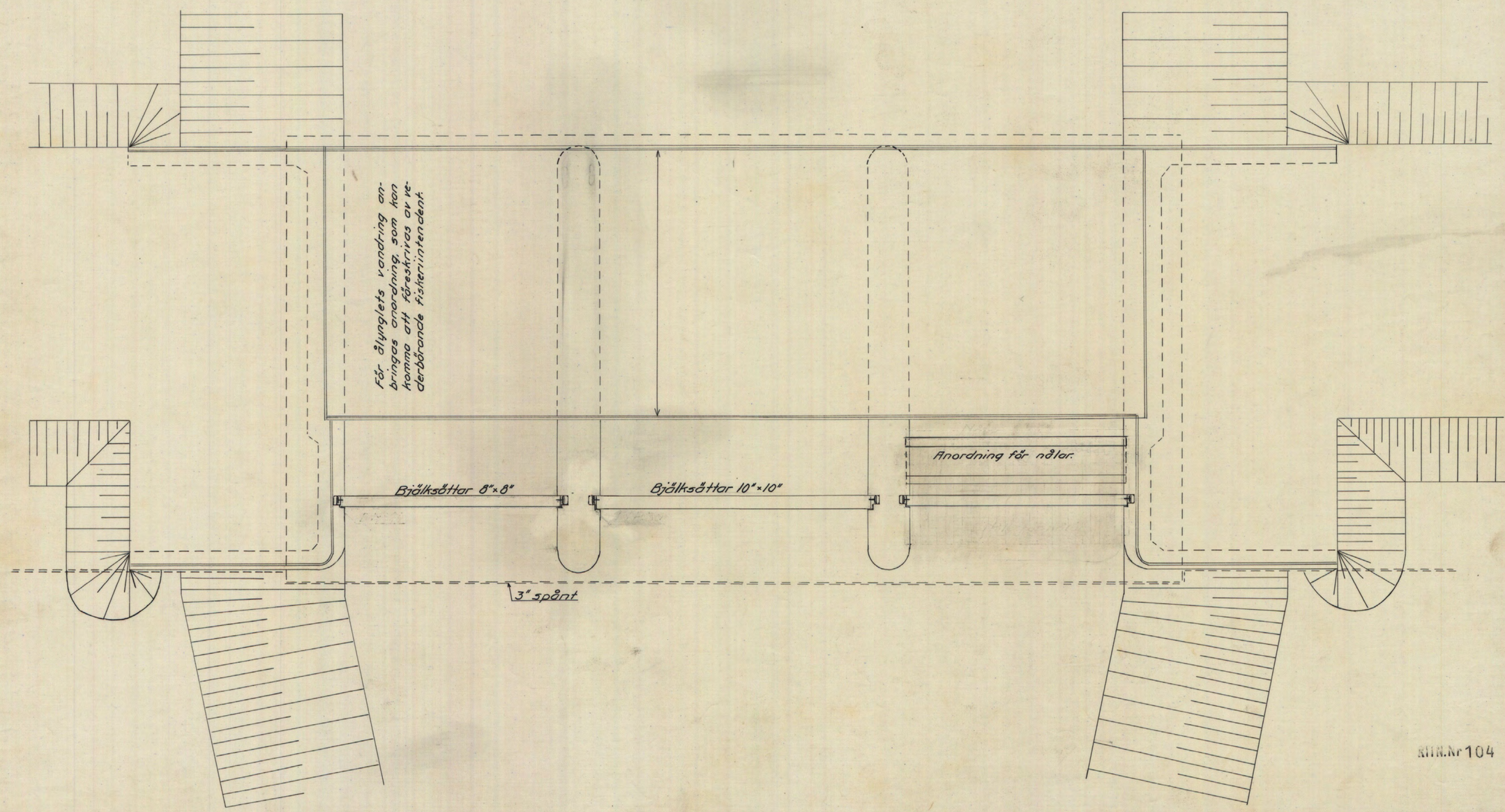

KHR.Nr 104

Förslag till regleringsdamm vid utloppet från Vombsjön.

Skala 1:50.

M 181 - 610

Vattenstånd i Kävlingeån under tiden februari 1932 - april 1935.

Kävlingeåns vattenavledningsföretag. Blad 108.

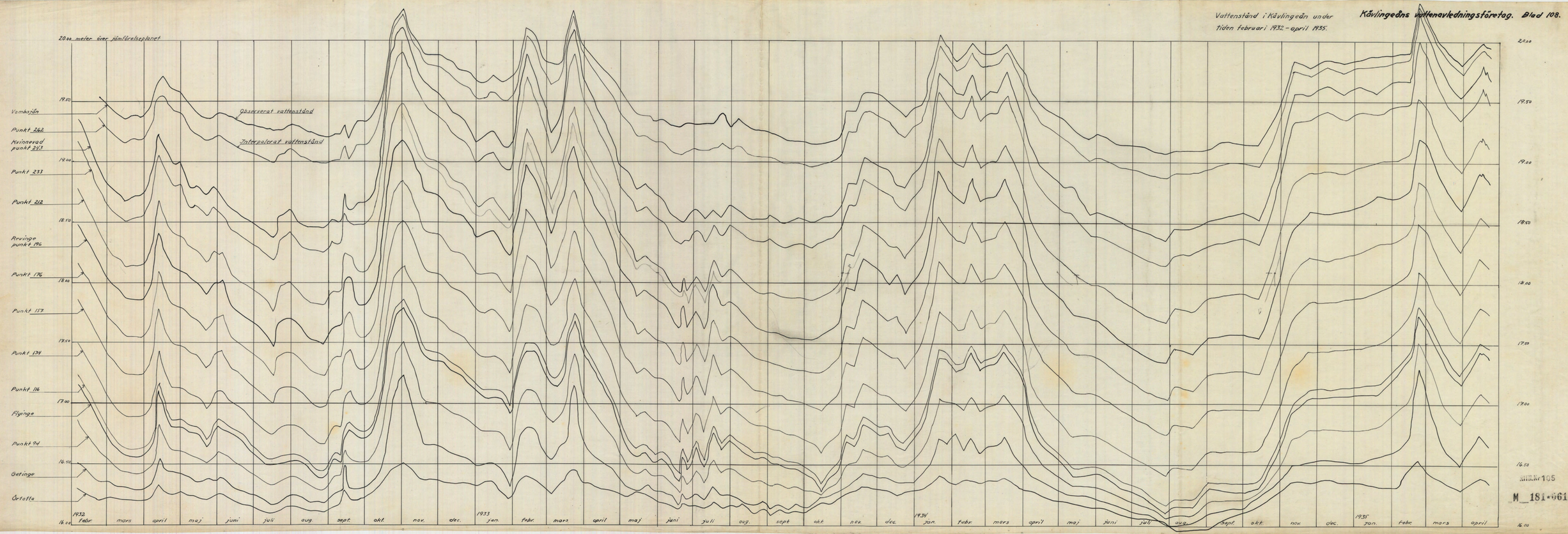

M 181·0610

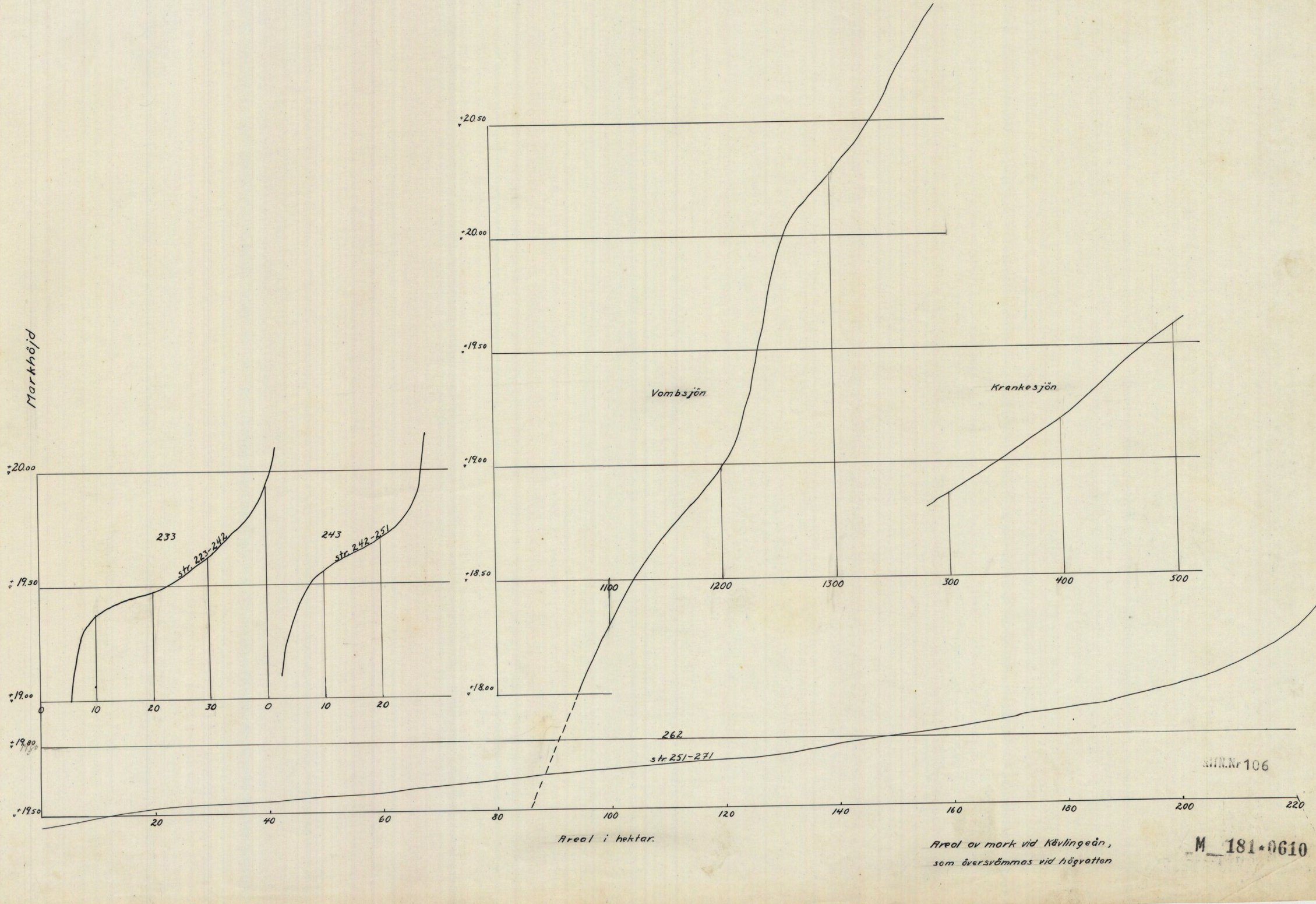

KHN.Nr 106

M_181-0610

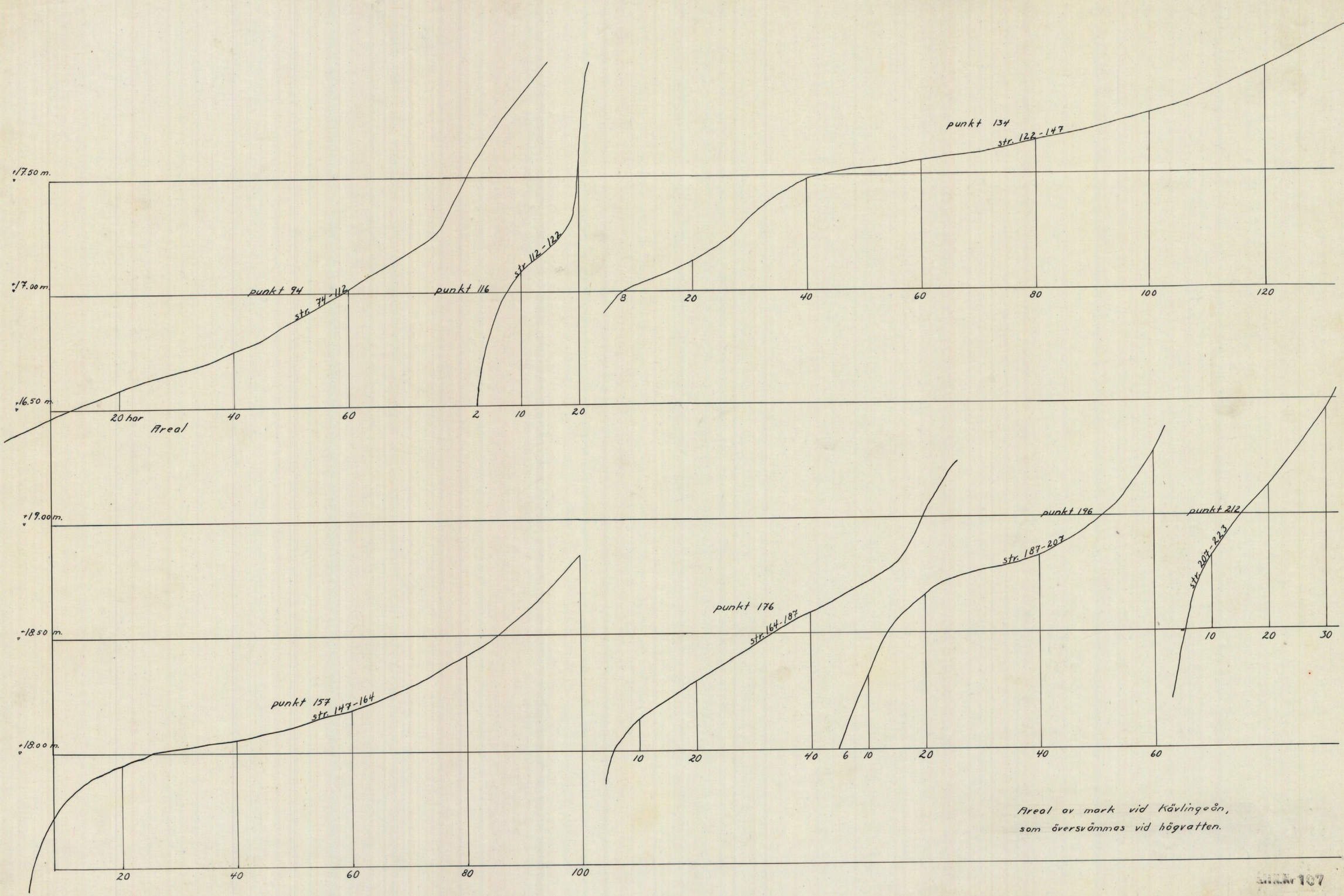

Areal av mark vid Kävlingeån, som översvämmas vid högvatten.

Mark 107

M 181-0610

Kävlingeåns vattenavledningsföretag. Blad III

Vattenstånd i Vombsjön.

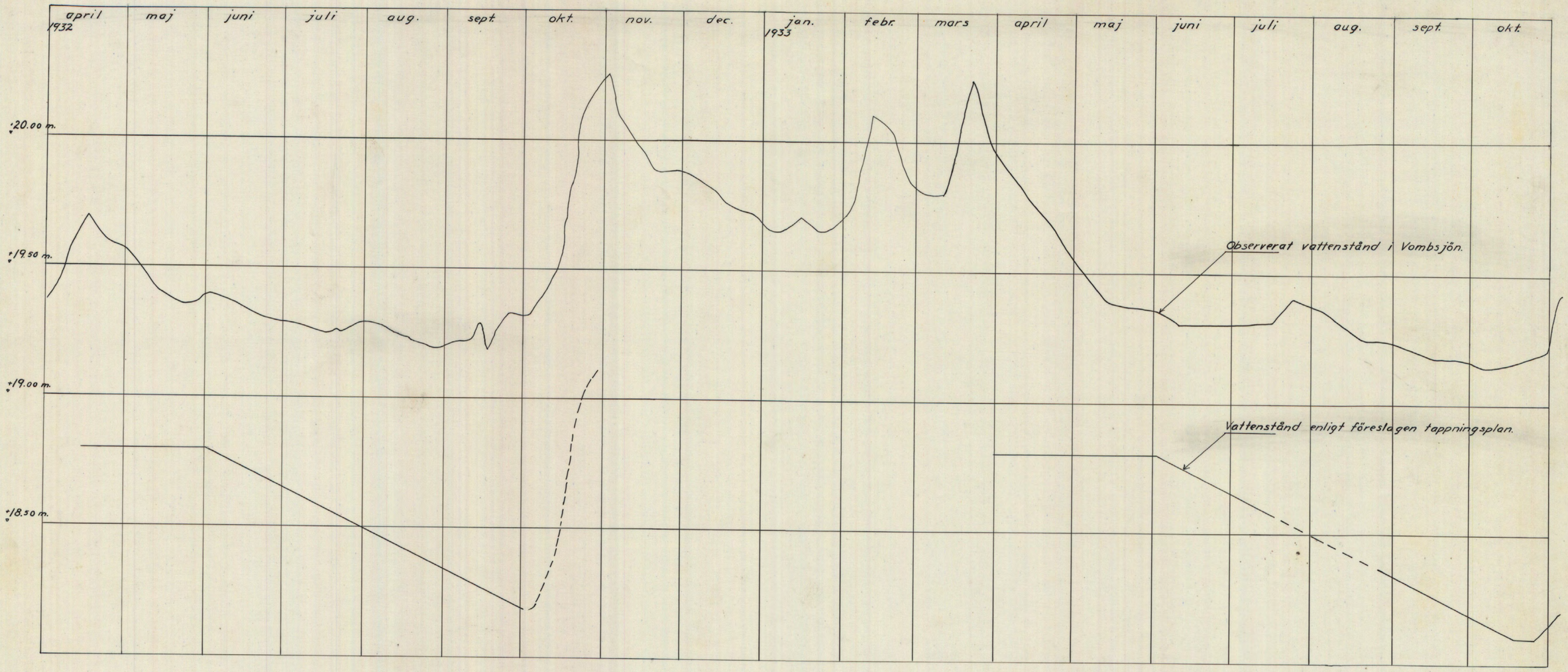

RITN.Nr 108

M 181-6610

Kävlingeåns vattenavledningsföretag Blad 112

Vattenstånd i Vombsjön.

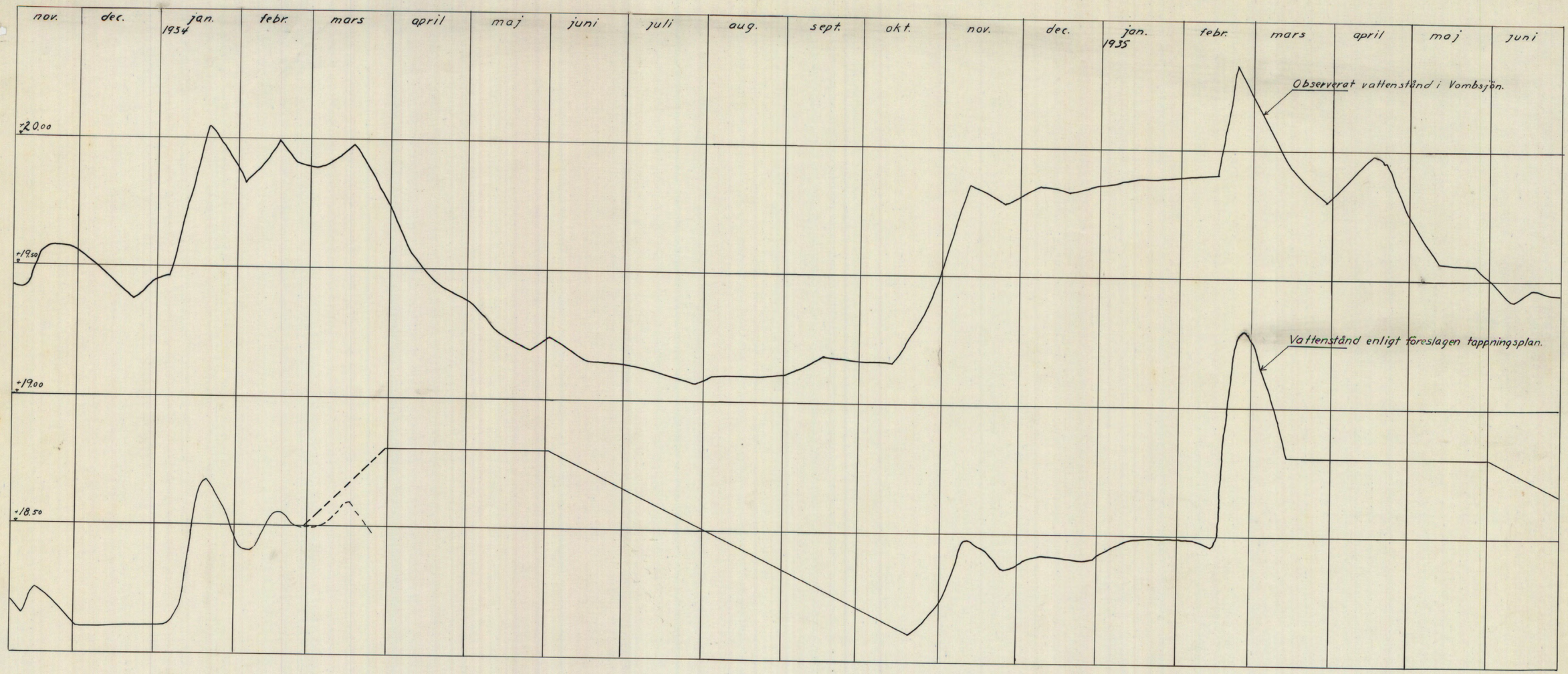

KHN.Nr 109

M 181-0610

Kävlingeåns vattenavledningsföretag Blad 113

Vattenstånd i Vombsjön.

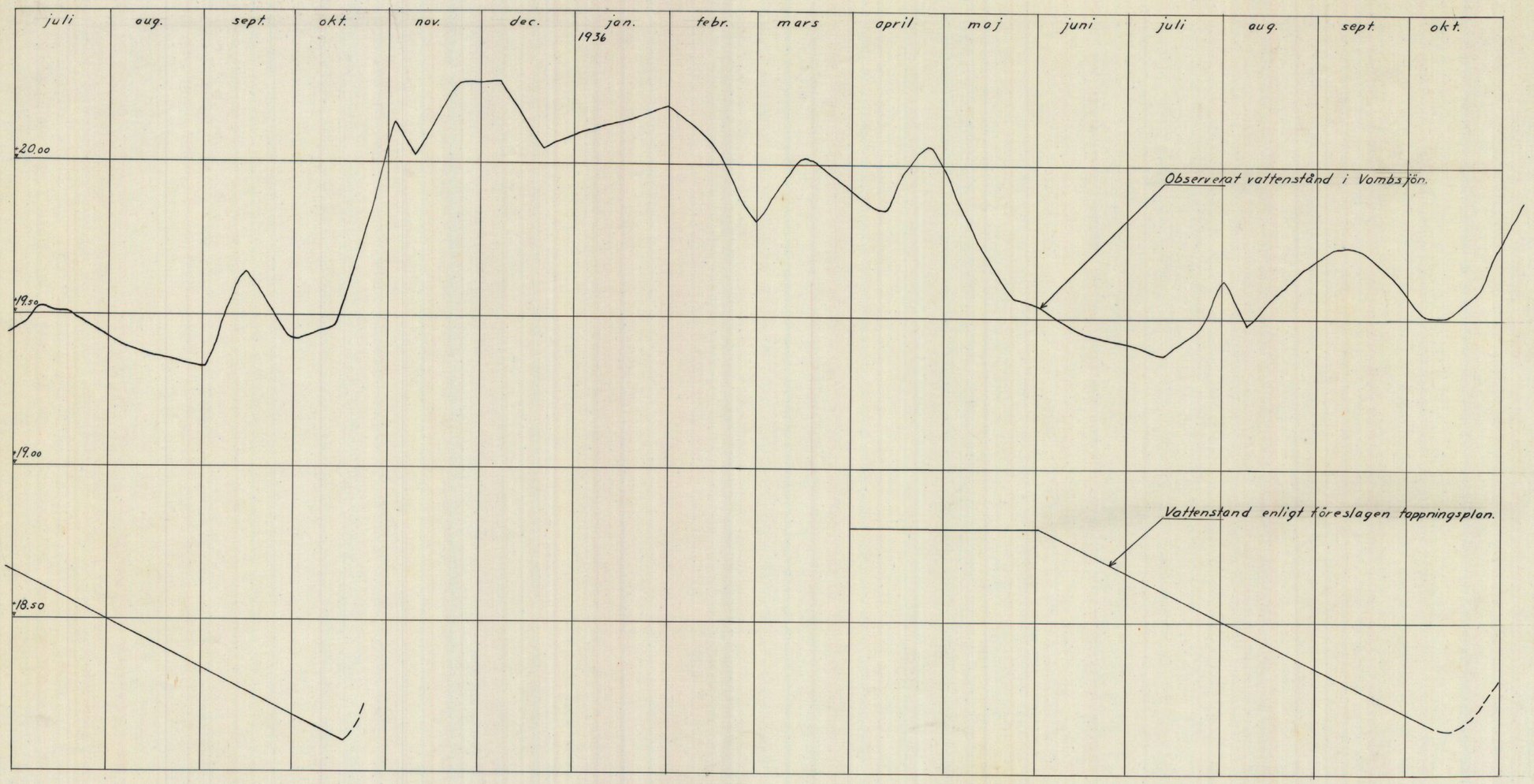

RITN.Nr 110
M 181-6610

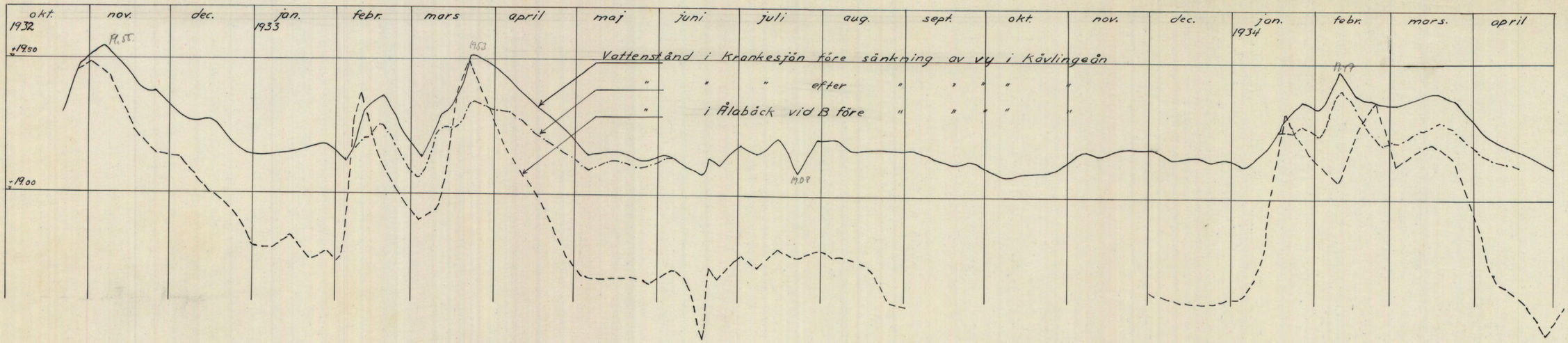

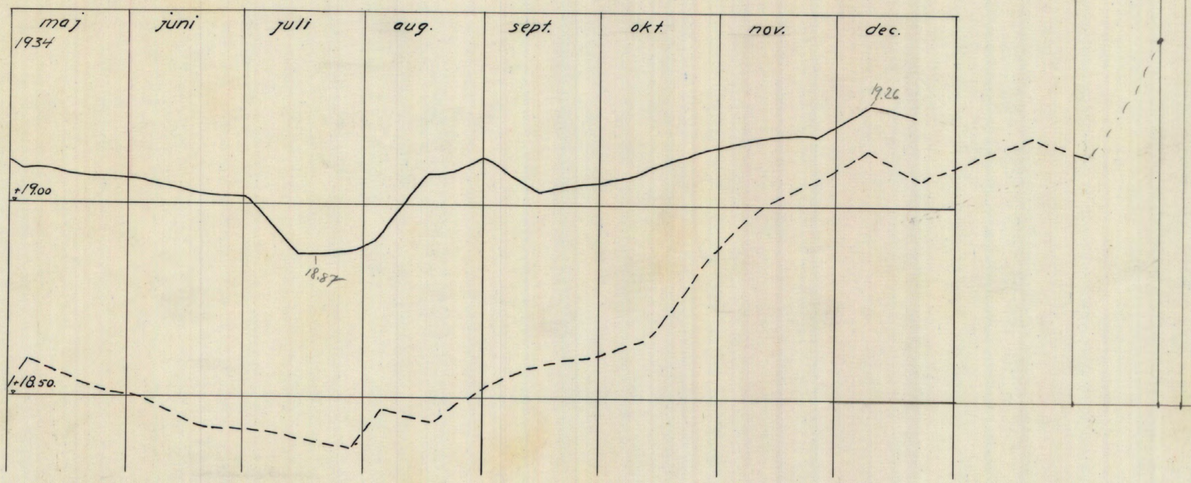

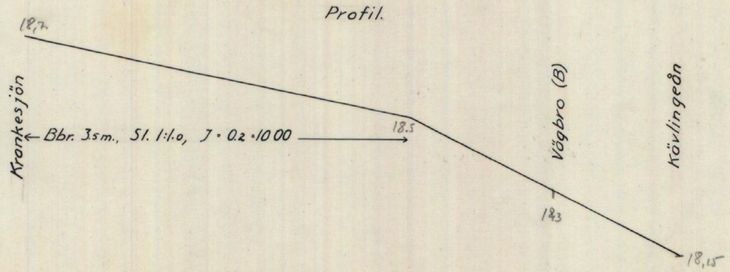

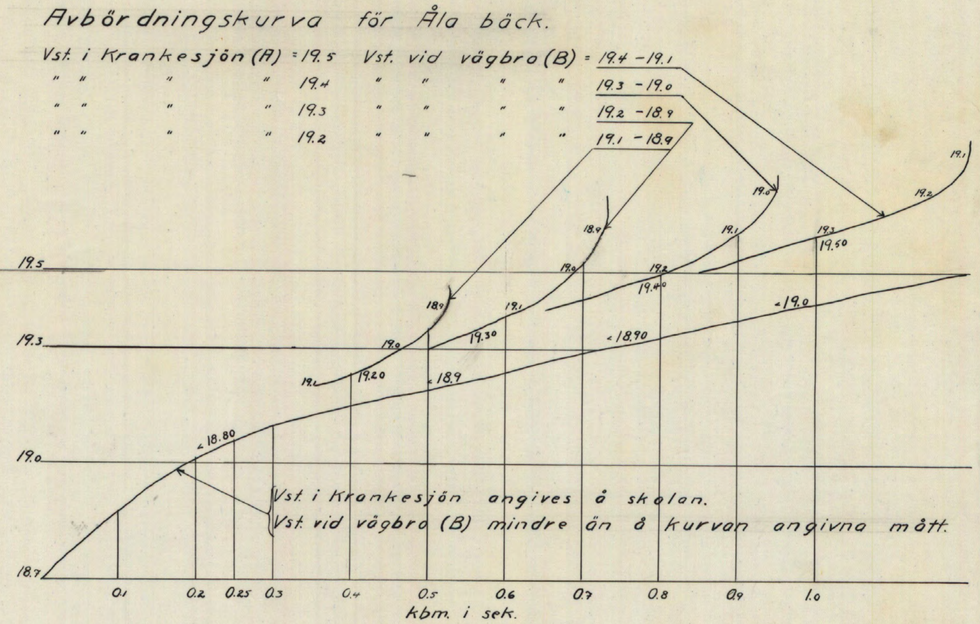

RIKSARKIVET
M 181-0610

Kävlingeåns vattenavledningsföretag. Blad 115.

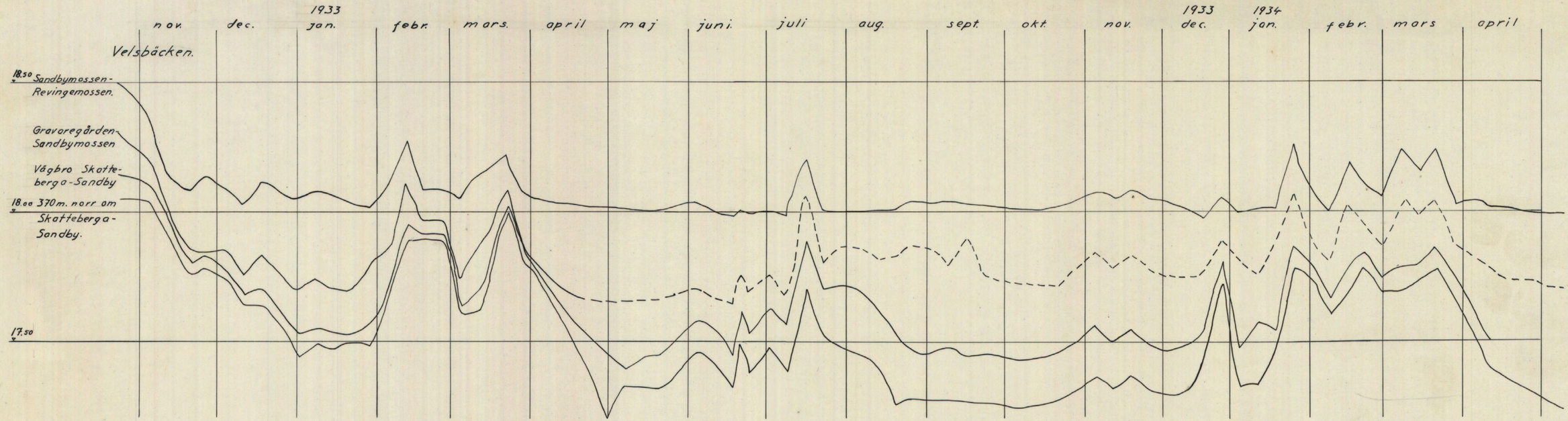

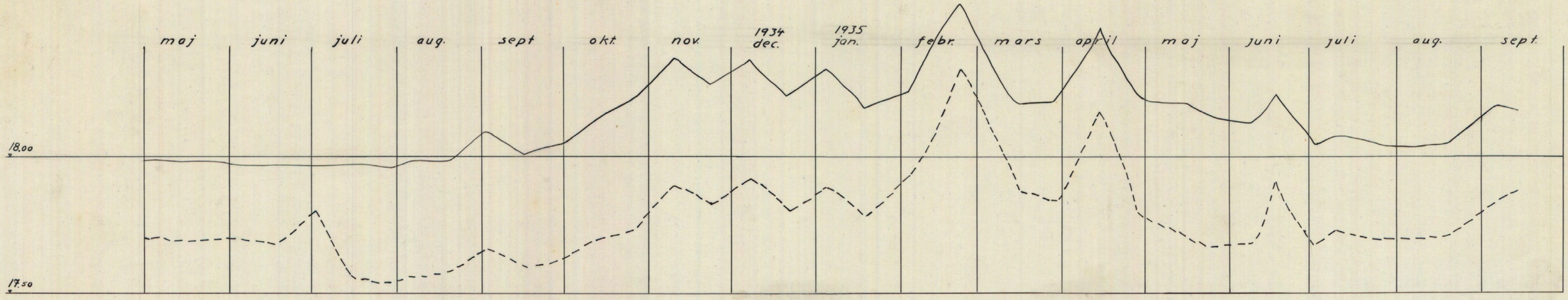

RITN.Nr 112

M 181-6610

Kävlingeåns vattenavledningsföretag. Blad 116

Vattenstånd vid Kävlinge.

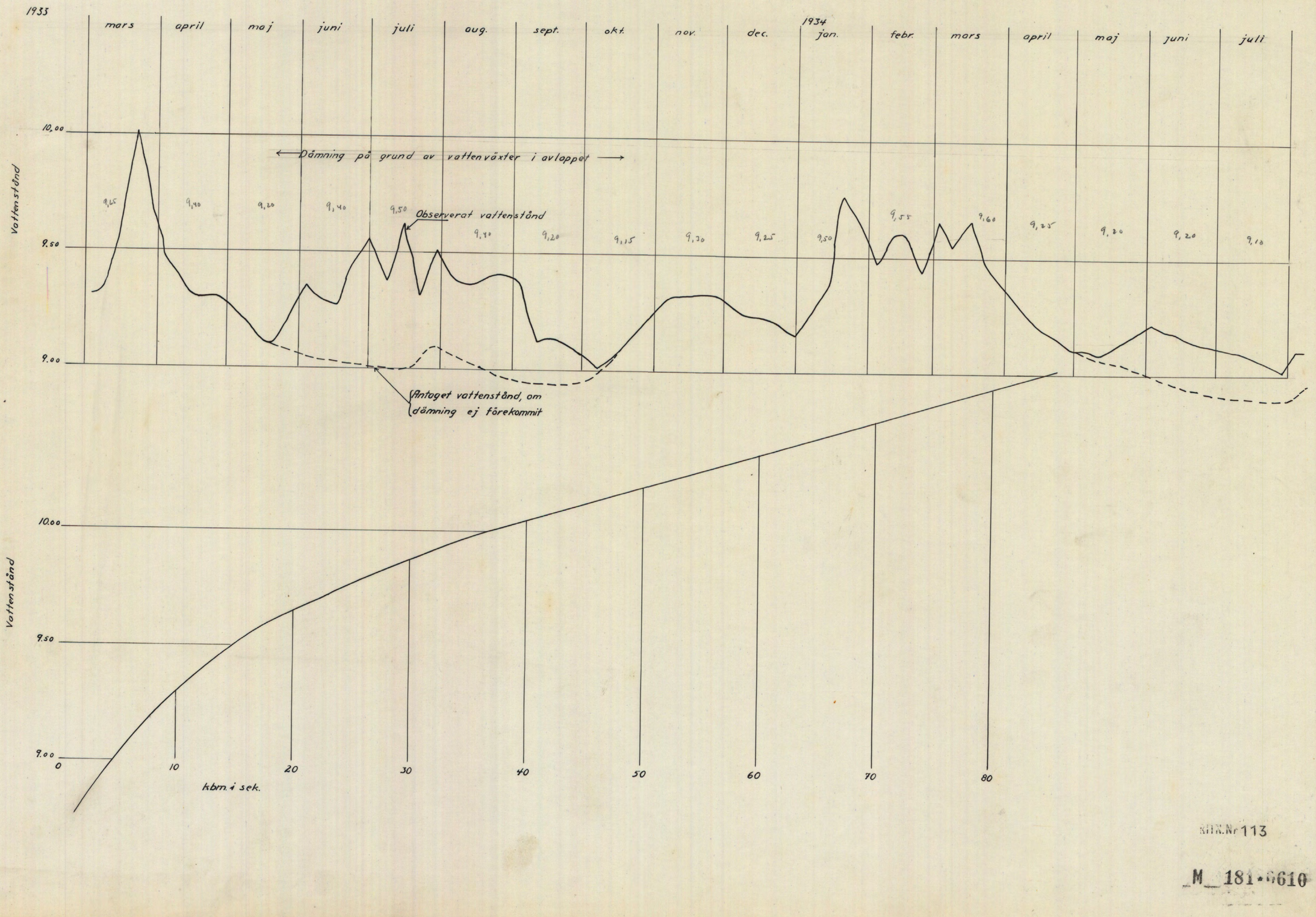

KHK.Nr 113

M 181-0610

Kävlingeåns vattenavledningsföretag. **Blad 117.**

Vattenstånd vid Kävlinge.

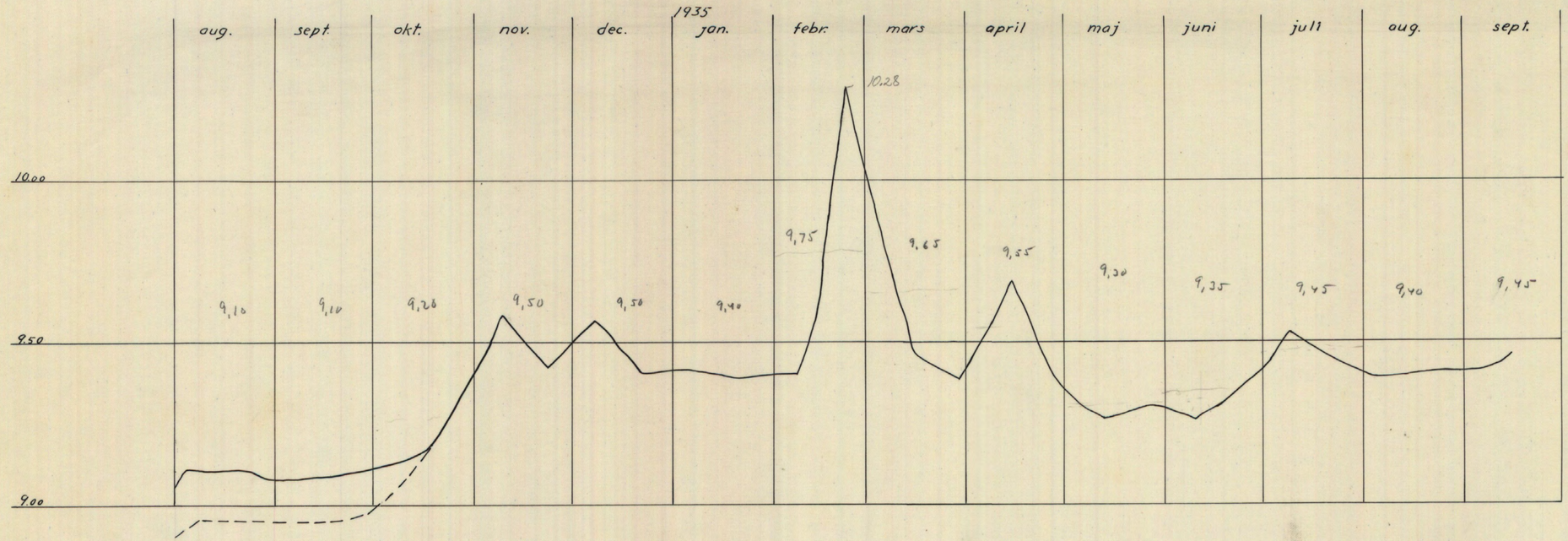

RHN.Nr 114

M 181-6610

Kävlingeåns vattenavledningsföretag. Blad 118.

Vattenstånd vid Kävlinge.

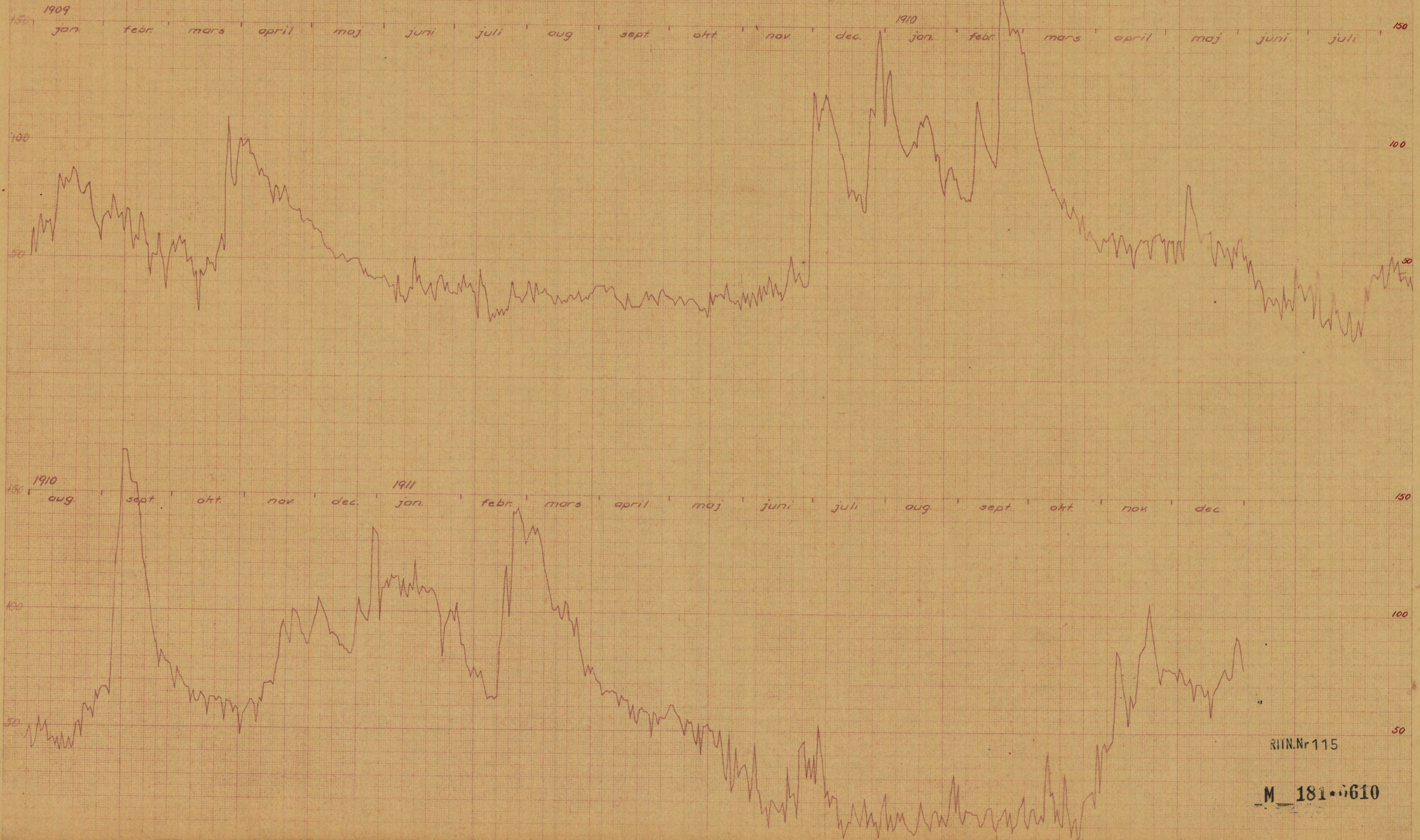

RIIN.Nr 115

M 181 5610

Kävlingeåns vattenavledningsföretag. Blad 119.

Vattenstånd vid Kävlinge.

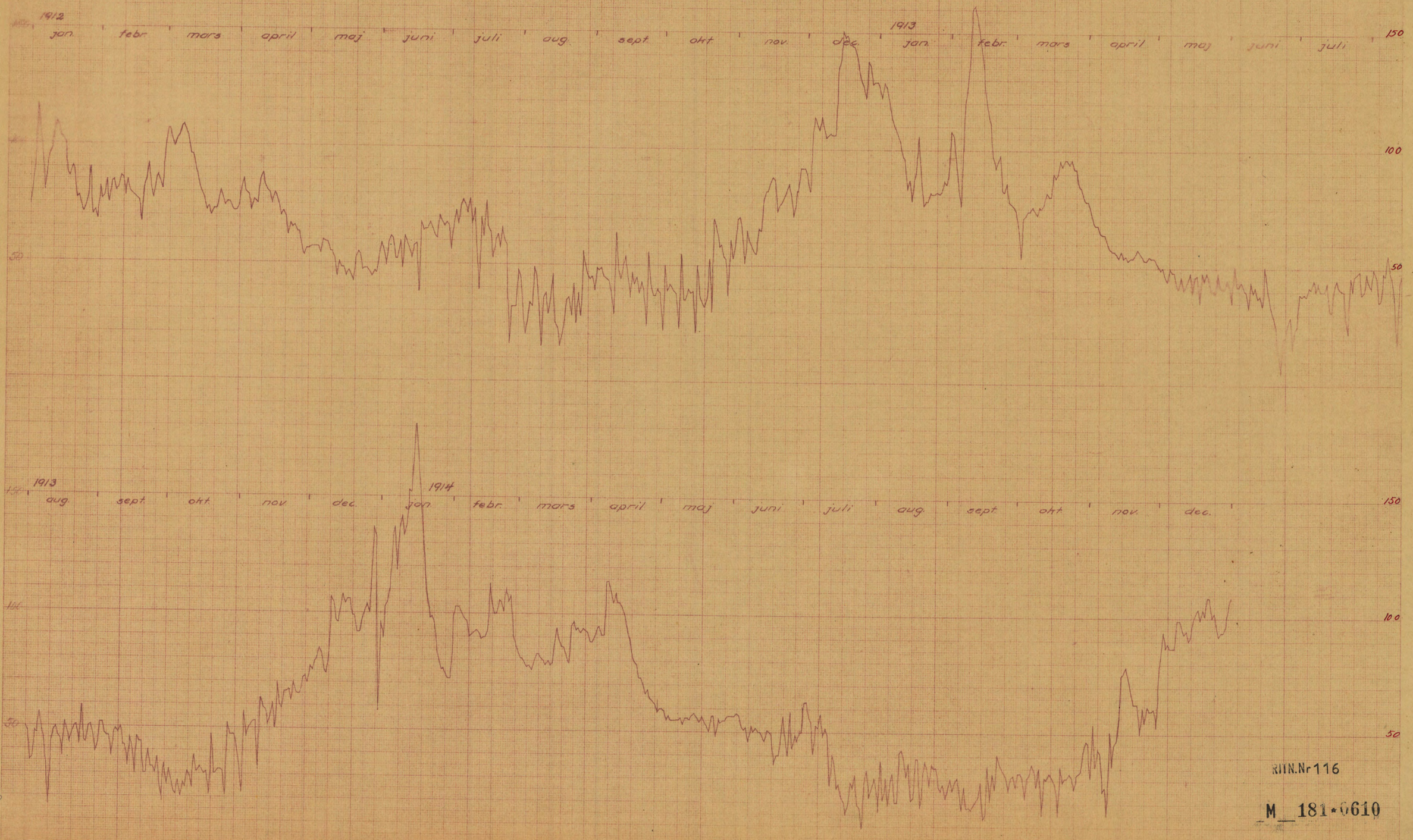

RIN.Nr 116

M 181-0610

Kävlingeåns vattenavledningsföretag. Blad 120.

Vattenstånd vid Kävlinge.

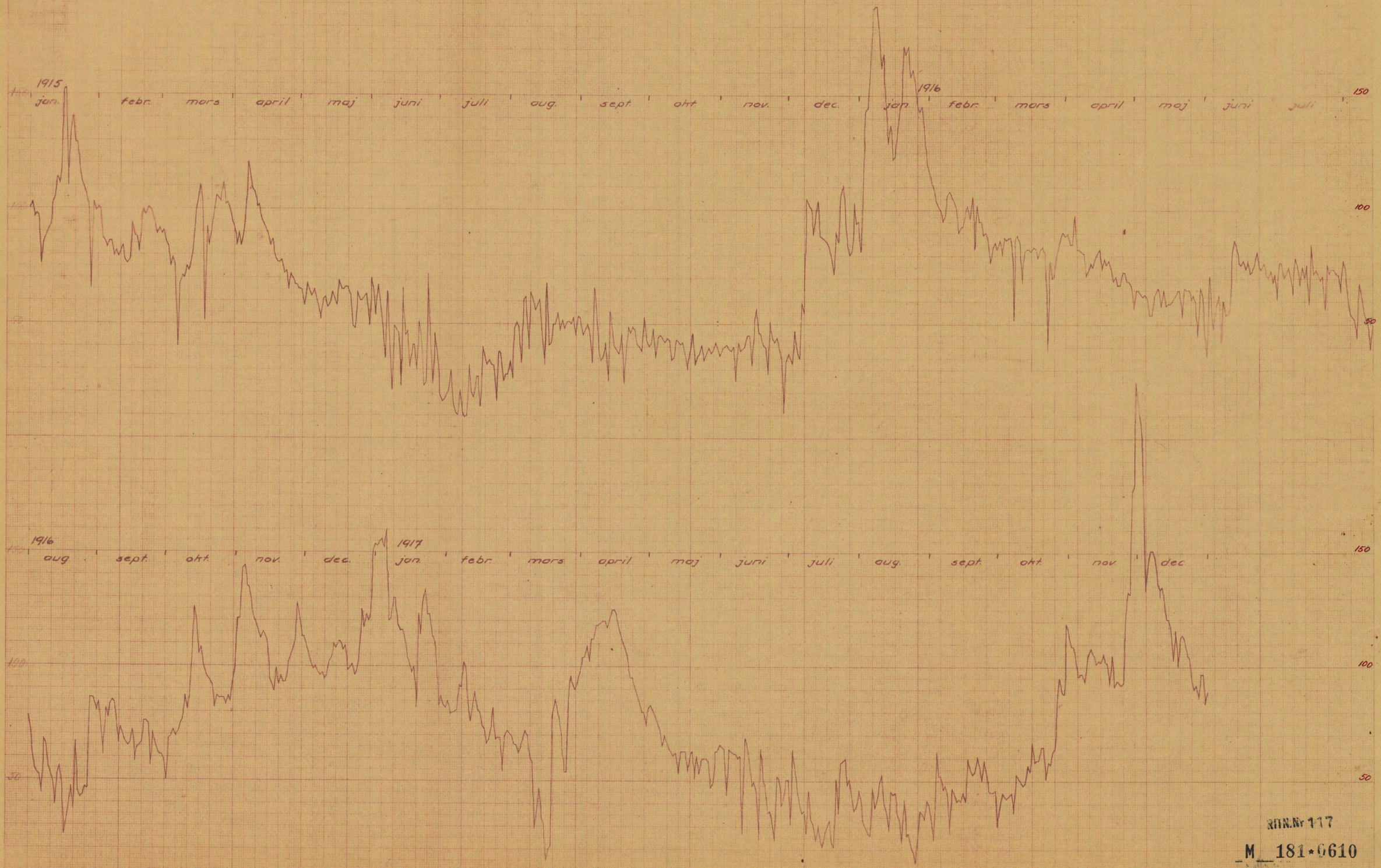

RITN.Nr 117
M 181*0610

Kävlingeåns vattenavledningsföretag. Blad 121.

Vattenstånd vid Kävlinge.

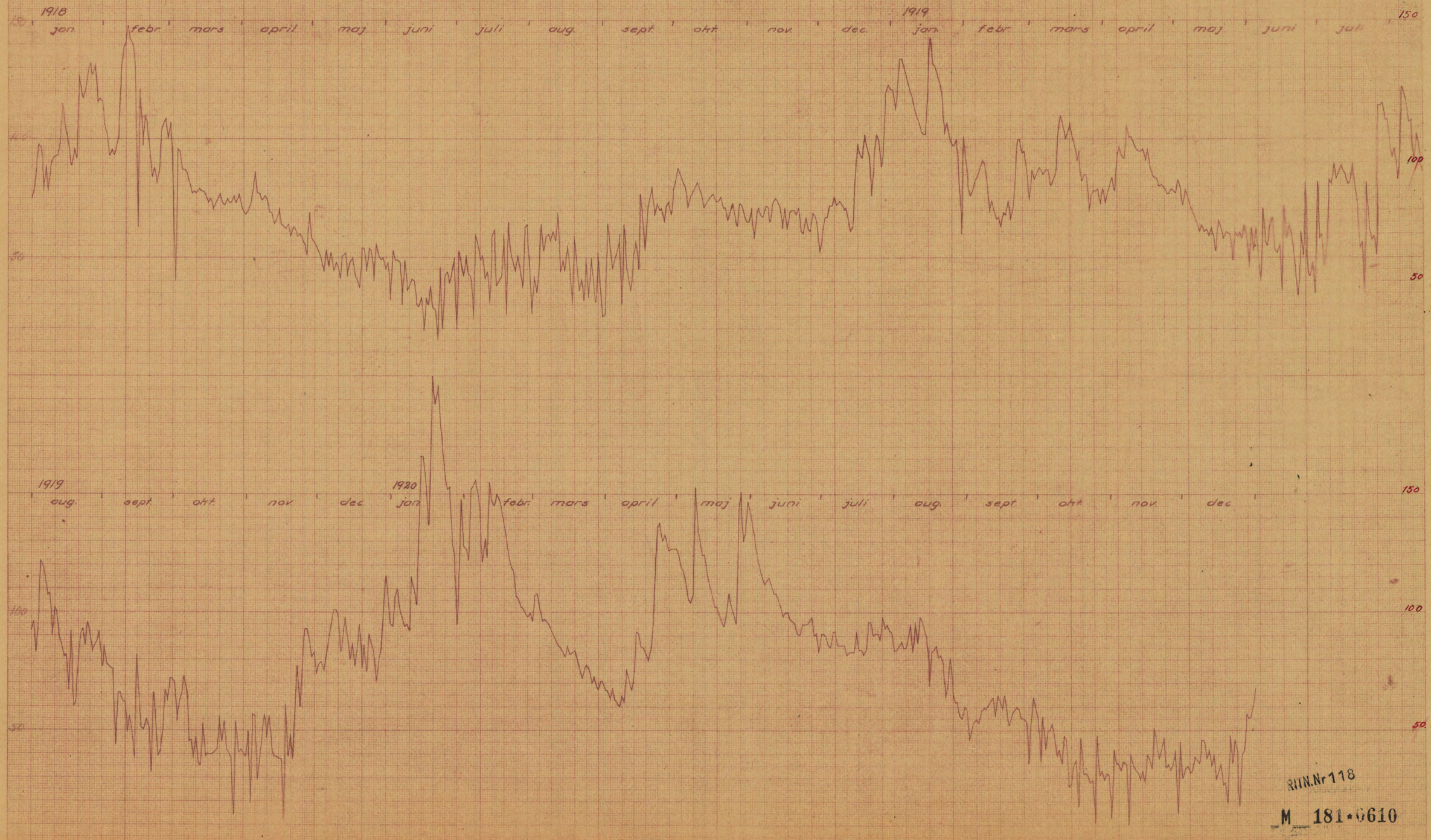

RIN.Nr 118

M 181 0610

Kävlingeåns vattenavledningsföretag. Blad 122.

Vattenstånd vid Kävlinge.

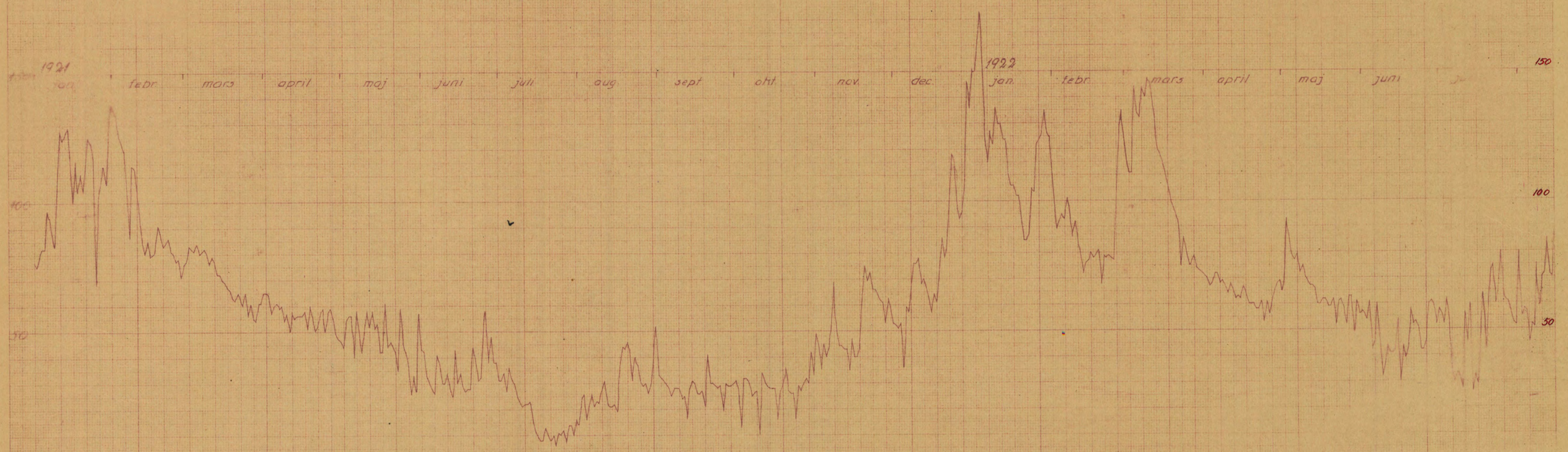

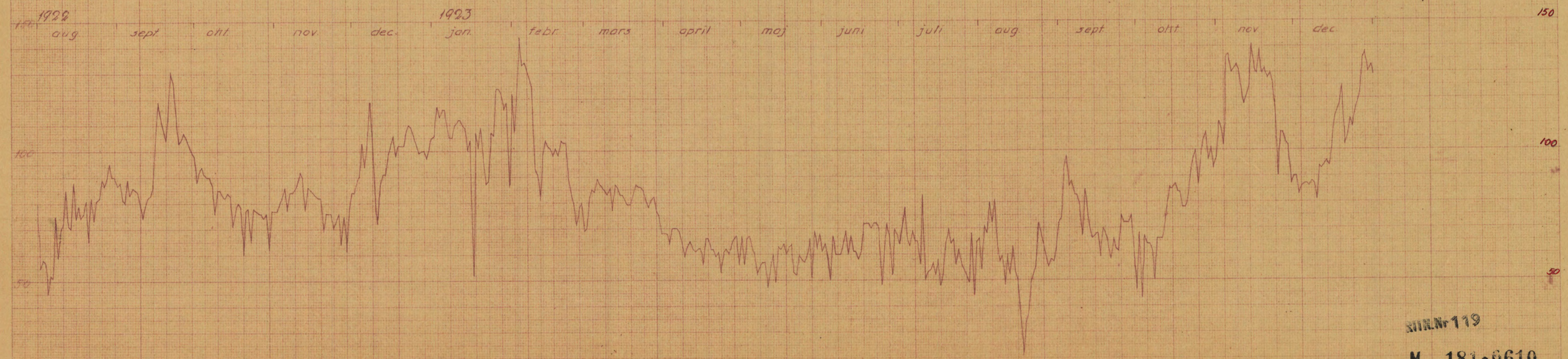

RIIN.Nr 119
M 181·0610

Kävlingeåns vattenavledningsföretag. Blad 123.

Vattenstånd vid Kävlinge.

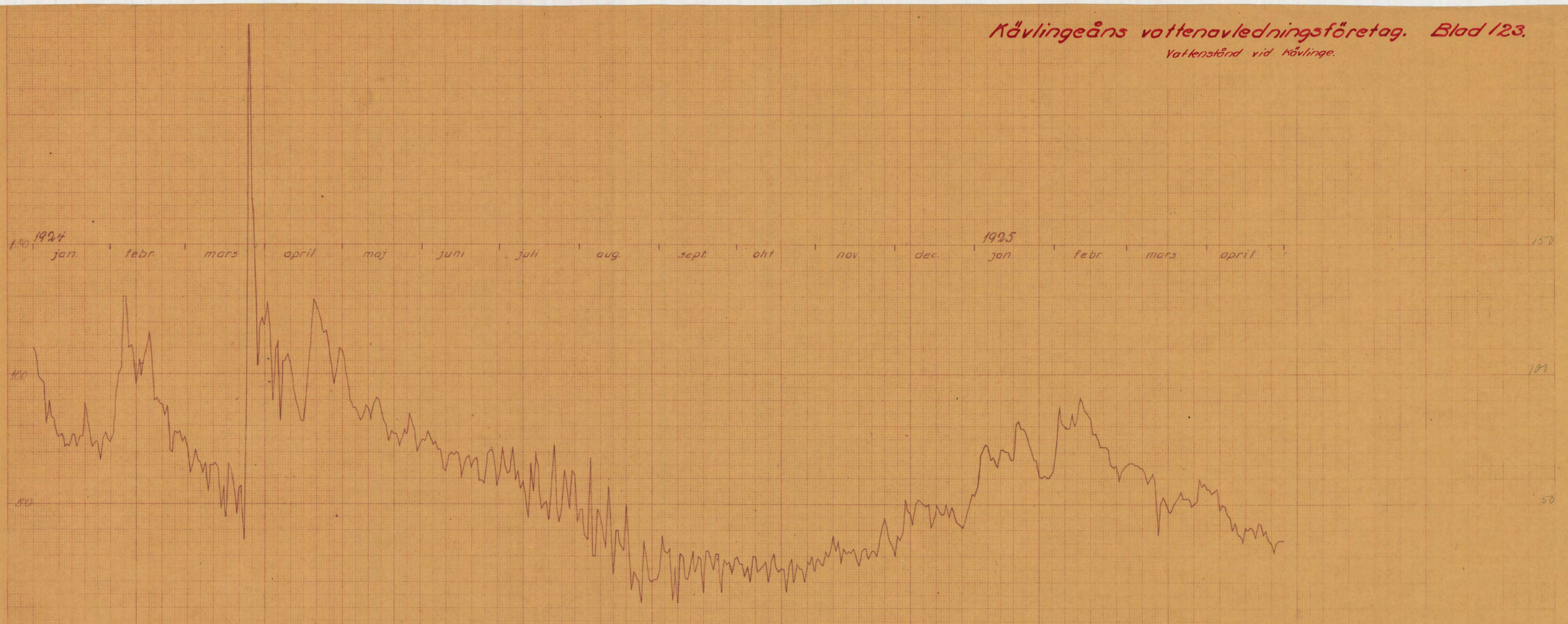

RITN.Nr 120

M 181-6610

I N N E H Å L L.

VATTENSTÅND I KÄVLINGEÅN UNDER TIDEN FEBRUARI 1932 - APRIL 1935	BLAD 108
AREALDIAGRAM FÖR ÖVERSVÄMMAD MARK VID KÄVLINGEÅN	BLAD 109,110
VATTENSTÅNDSDIAGRAM FÖR VOMBSJÖN	BLAD 111-113
VATTENSTÅNDSDIAGRAM FÖR KRANKESJÖN	BLAD 114
VATTENSTÅNDSDIAGRAM FÖR VELLSBÄCKEN	BLAD 115
VATTENSTÅNDSDIAGRAM FÖR KÄVLINGEÅN VID KÄVLINGE FEBR. 1933 - SEPT. 1935	BLAD 116,117
VATTENSTÅNDSDIAGRAM FÖR KÄVLINGEÅN VID KÄVLINGE 1909 - 1925	BLAD 118-123
PROFILRITNING ÖVER BERÄKNADE VATTENSTÅND I KÄVLINGEÅN	BLAD 124
PROFILRITNING ÖVER KÄVLINGEÅN MED DIAGRAM UTVISANDE AREALEN AV DEN MARK SOM ÖVERSVÄMMAS LÄNGS ÅN	BLAD 125
MASSPROFIL	BLAD 126 - 129
RITNINGAR TILL DAMMBYGGNAD VID VOMBSJÖN	BLAD 130 - 137
PROFIL ÖVER KÄVLINGEÅN FRÅN HÅSTAD MÖLLA TILL HAVET	BLAD 138
DIAGRAM FÖR BERÄKNAT VATTENSTÅND I VOMBSJÖN	BLAD 139

Kävlingeåns vattenavledningsföretag. Blad 124.

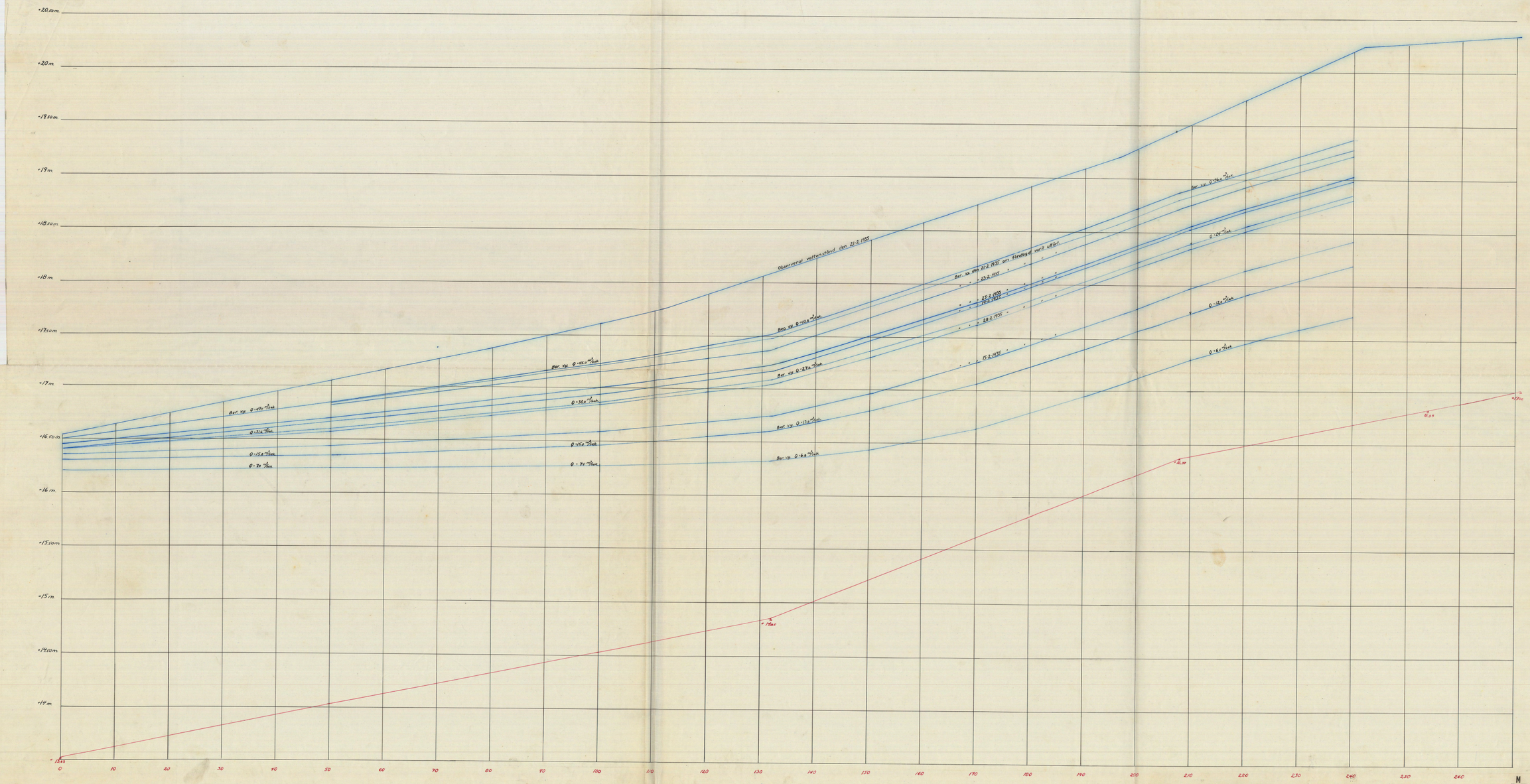

Vattenstånd i Kävlingeån

Längdskala 1:20000

Höjdskala 1:10

M_181-0610

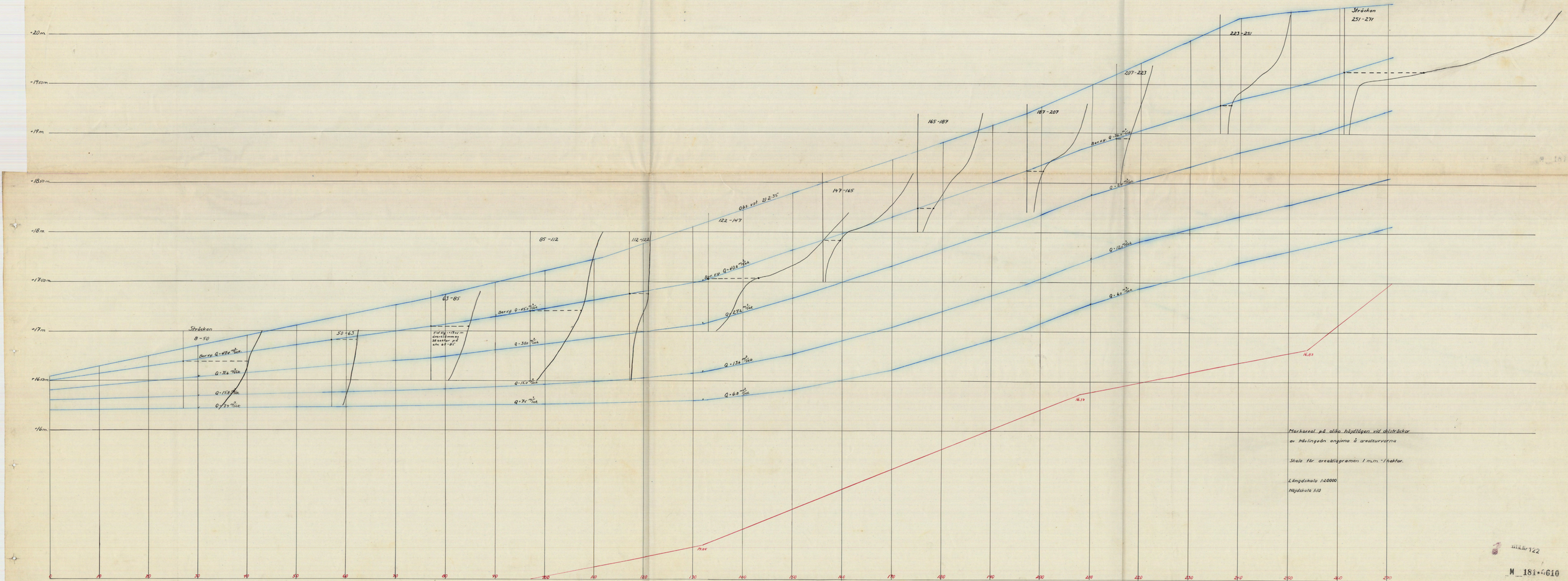
Sträckan 8-50
50-63
63-85
85-112
112-122
122-147
147-165
165-187
187-207
207-223
223-251
Sträckan 251-271
Obs. vst. 21.2.35
Markareal på olika höjdlägen vid delsträckor av Kövlingeån angivna å arealkurvorna
Skala för arealdiagramen 1 m.m. = 1 hektar.
Längdskala 1:20000
Höjdskala 1:10

M_181*6610

Blad 126.

Kävlingeåns vattenavledningsföretag.

Massprofil.

Längdskala 1:4000.

Höjdskala 16 m/m. = 10 kbm/lm.

KHN.Nr 123

M 181•6610

Blad 127.

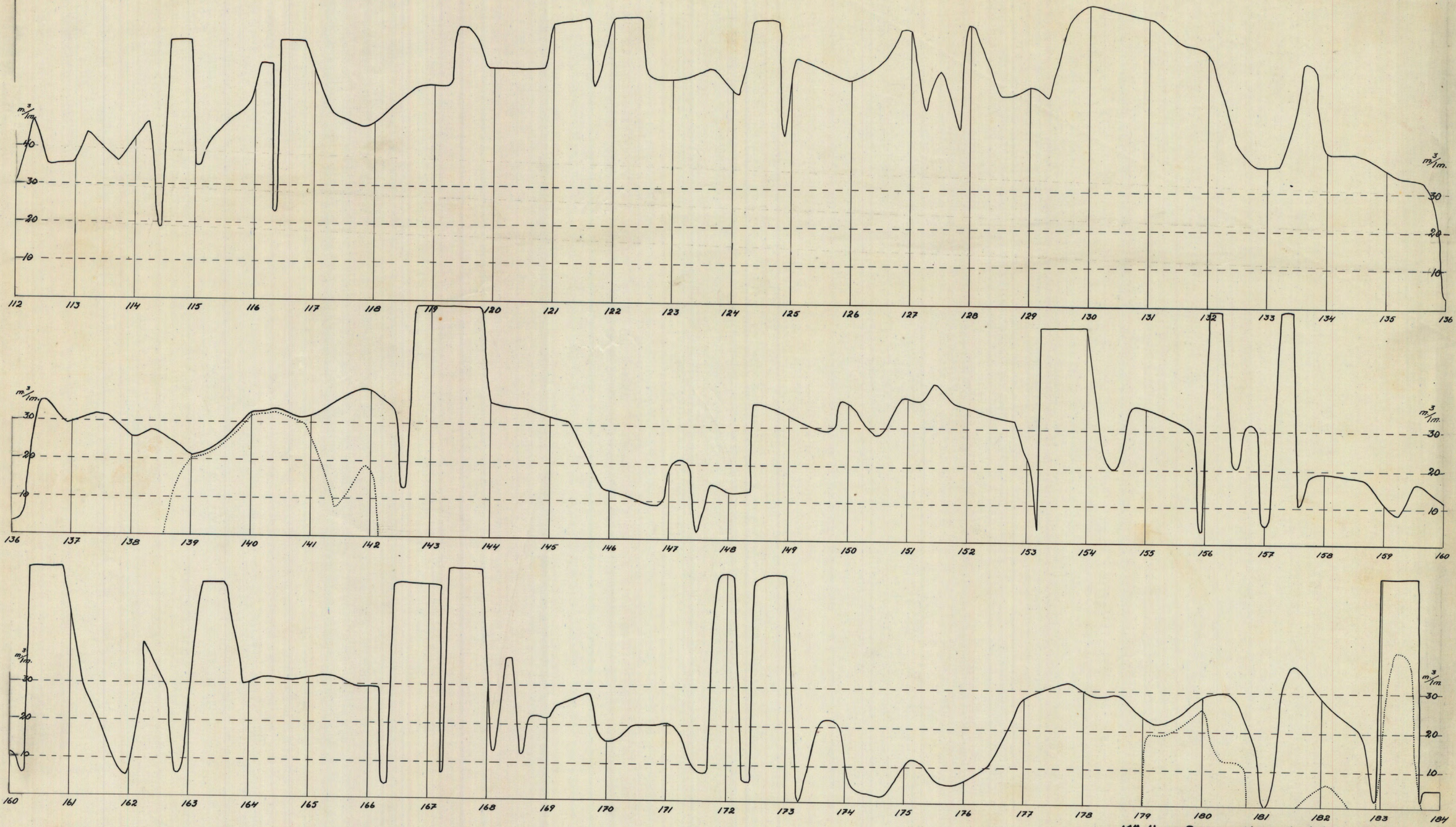

Kövlingeåns vattenavledningsföretag.

Massprofil.

Längdskala 1:4000.

Höjdskala 16 m/m. = 10 kbm/lm.

M 181·0610

Blad 128.

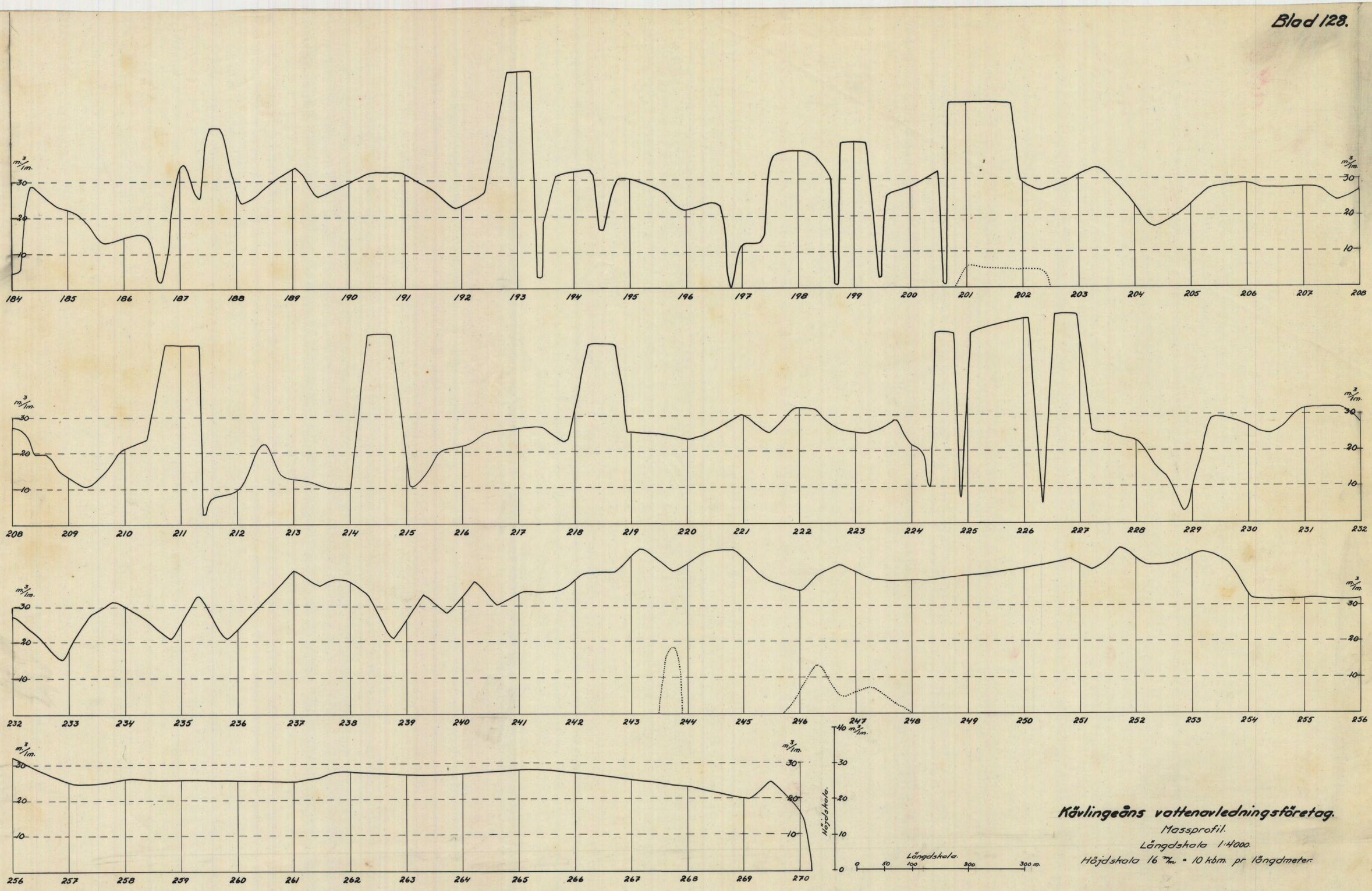

Kävlingeåns vattenavledningsföretag.

Massprofil.

Längdskala 1:4000.

Höjdskala 16 m/m = 10 kbm pr längdmeter.

RITN.Nr 125

M 181:0610

Blad 129.

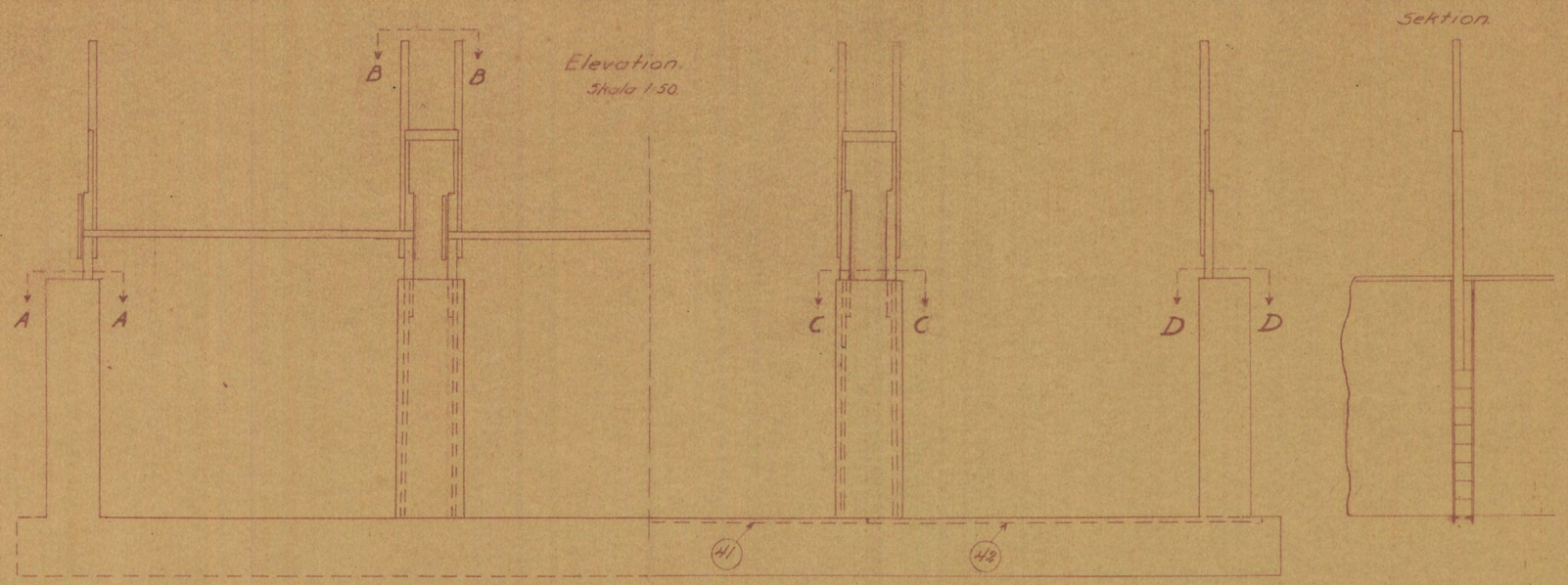

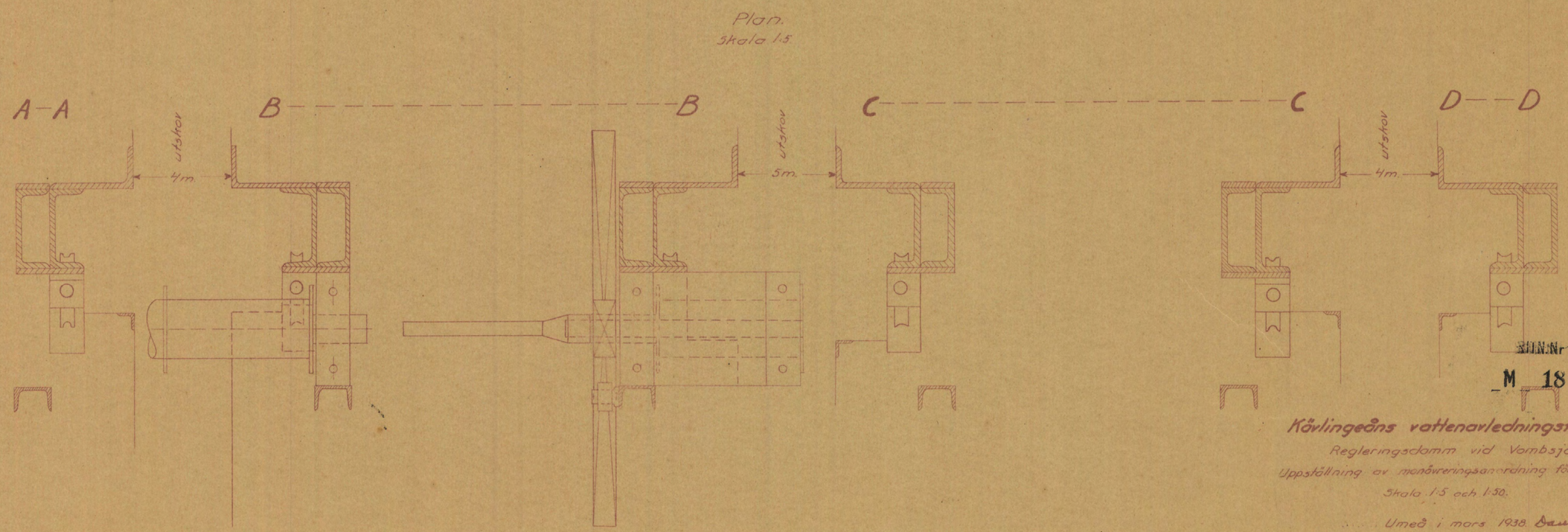

RIN.Nr 126
M 181 610

Kövlingeåns vattenavledningsföretag.

Regleringsdamm vid Vombsjön.

Uppställning av manövreringsanordning för bjälksättar.

Skala 1:5 och 1:50.

Umeå i mars 1938. David Larsson

Blad 130.

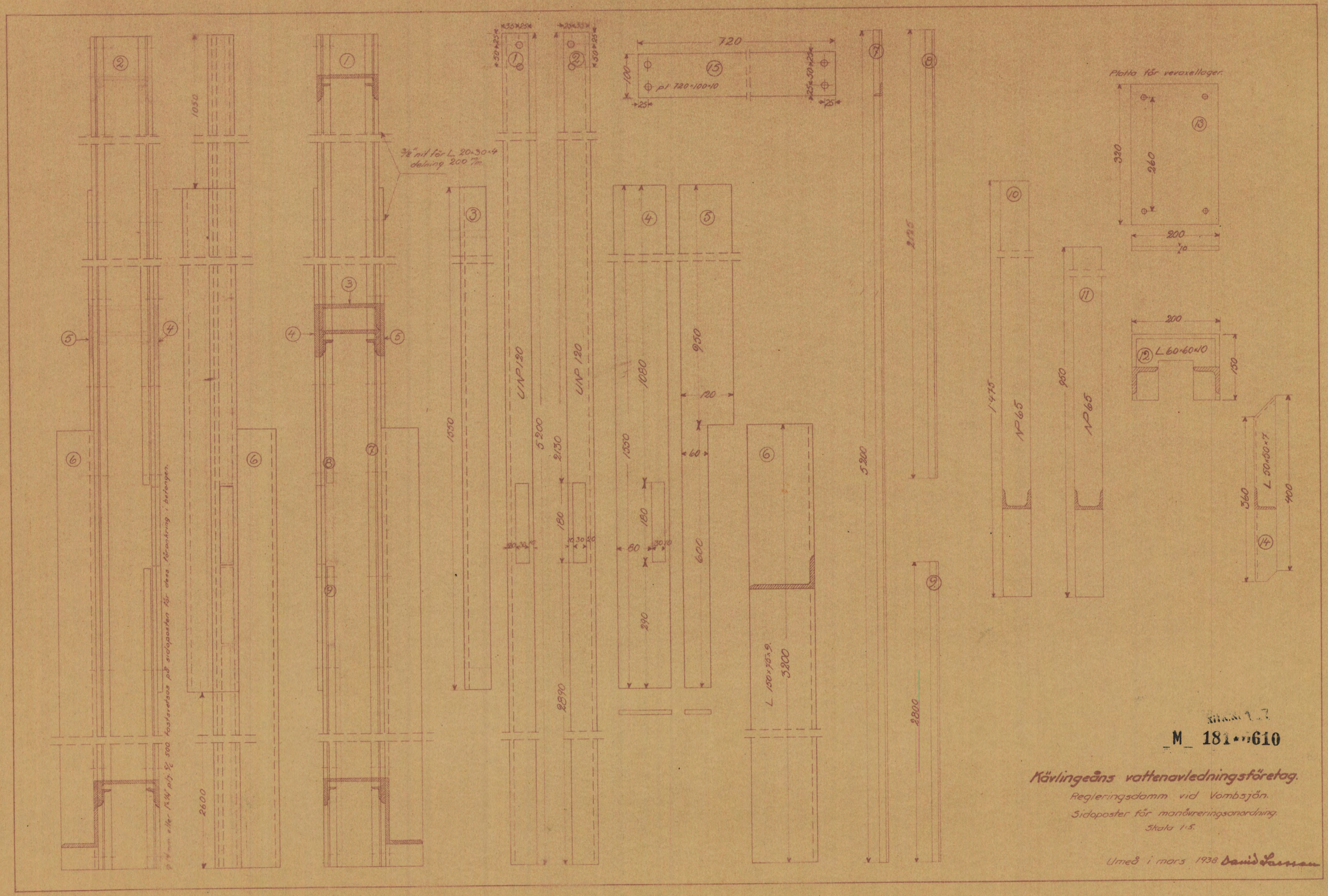

M 181 610

Kävlingeåns vattenavledningsföretag.

Regleringsdamm vid Vombsjön.

Sidoposter för manövreringsanordning.

Skala 1:5.

Umeå i mars 1938 David Larsson

Blad 131.

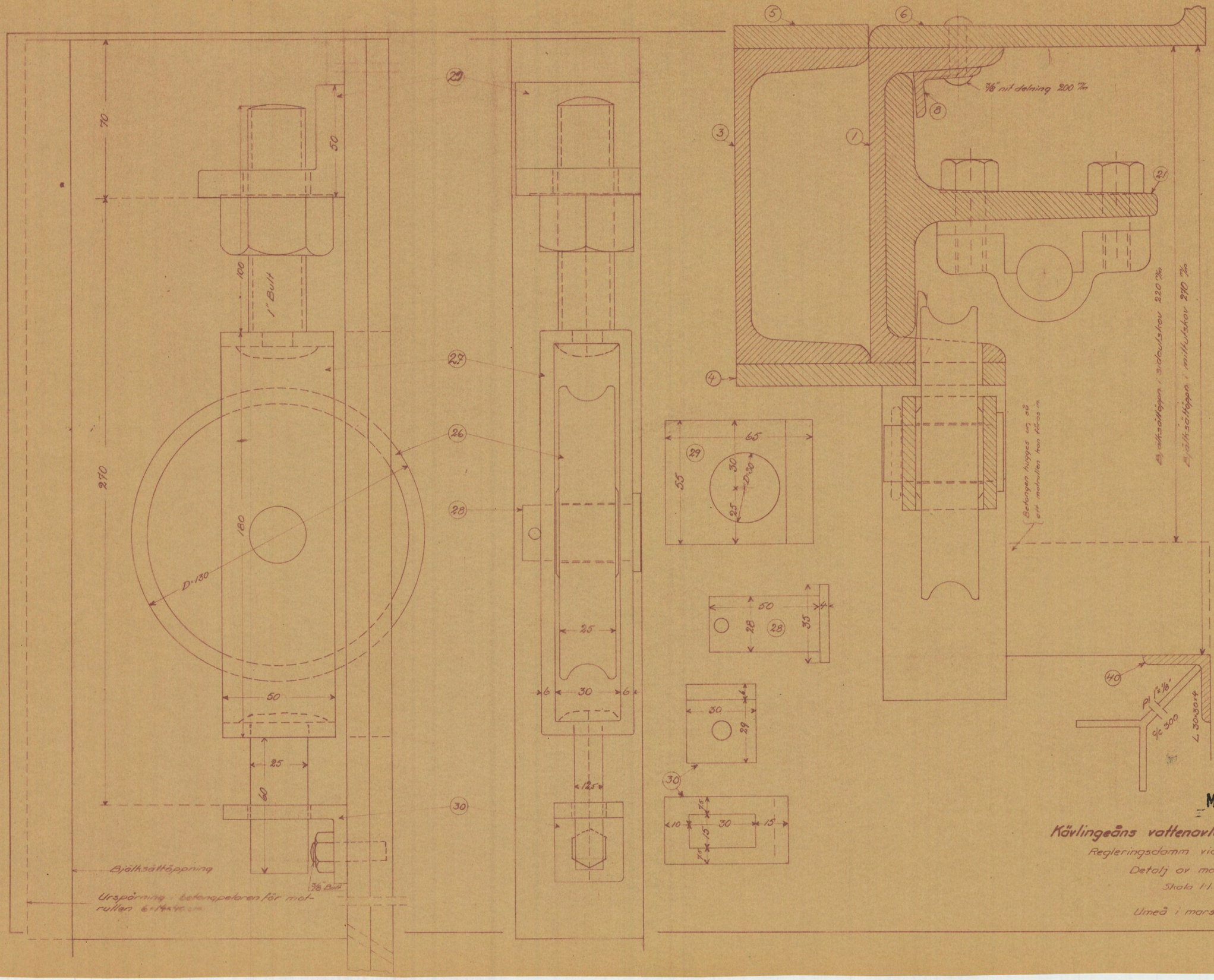

RITN.Nr 128

M 181-0610

Kövlingeåns vattenavledningsföretag.

Regleringsdamm vid Vombsjön.

Detalj av motrulle.

Skala 1:1.

Umeå i mars 1938 David Larsson

Blad 132.

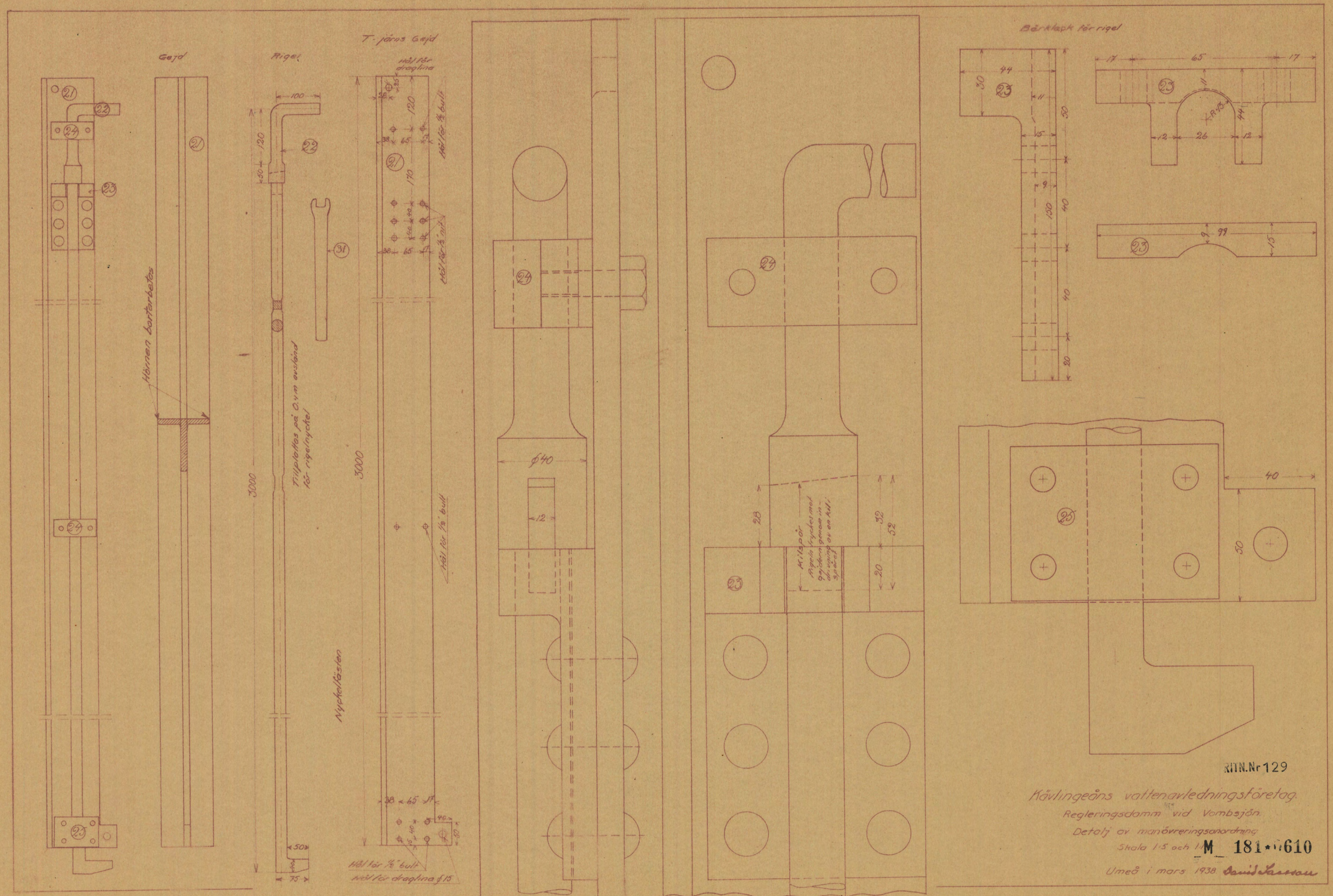

Gejd
Rigel
T-järns Gejd
Hål för draglina
Hörnen bortarbetas
Tillplattas på 0.4 m avstånd för rigelnyckel
Nyckelfästen
Hål för ½" bult
Hål för draglina ø15
Bärklack för rigel
Kilspår
Rigeln tryckes mot gejdern genom indrivning av en kil i spåret
RITN.Nr 129
Kävlingeåns vattenavledningsföretag.
Regleringsdamm vid Vombsjön.
Detalj av manövreringsanordning
Skala 1:5 och 1:1
M 181*0610
Umeå i mars 1938

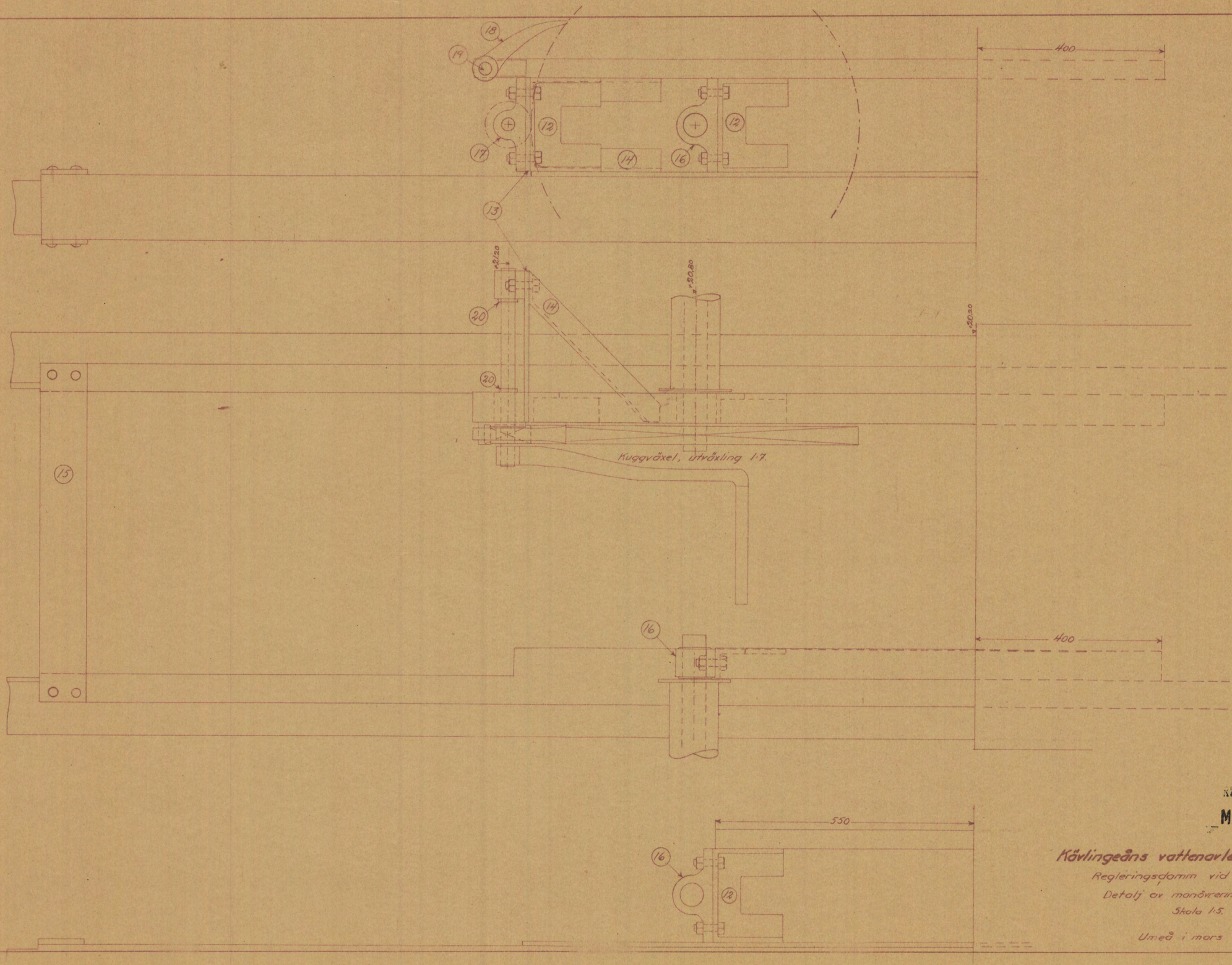

KTH.Nr 130

M 181 610

Kövlingeåns vattenavledningsföretag.

Regleringsdamm vid Vombsjön.

Detalj av manövreringsanordning.

Skala 1:5.

Umeå i mars 1938. David Larsson

Blad 134.

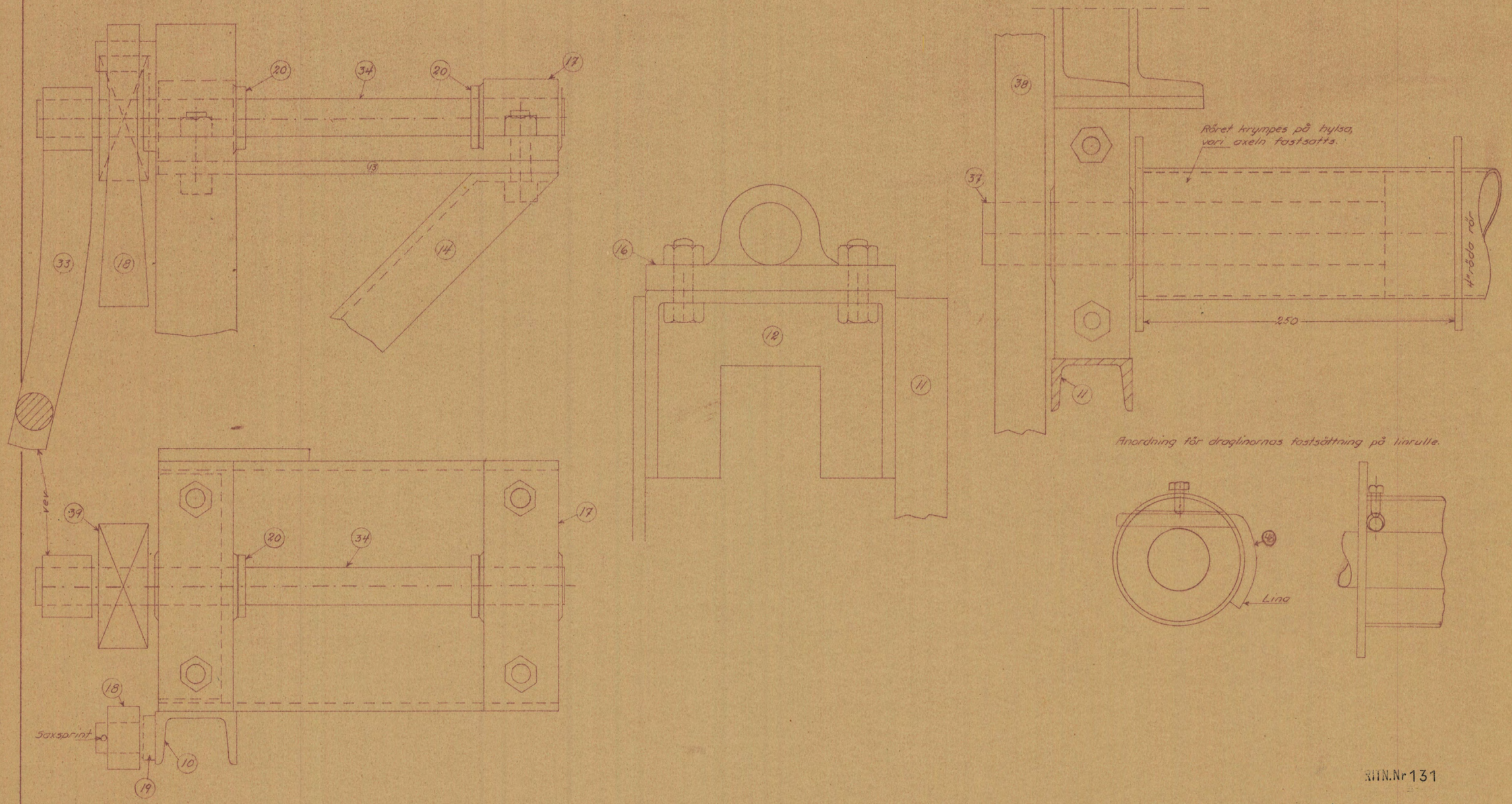

RITN.Nr 131

_M_ 181•[illegible]610

Kävlingeåns vattenavledningsföretag.

Regleringsdamm vid Vombsjön.

Detalj av manövreringsanordning.

Skala 1:2.

Umeå i mars 1938. David Larsson

Blad 135.

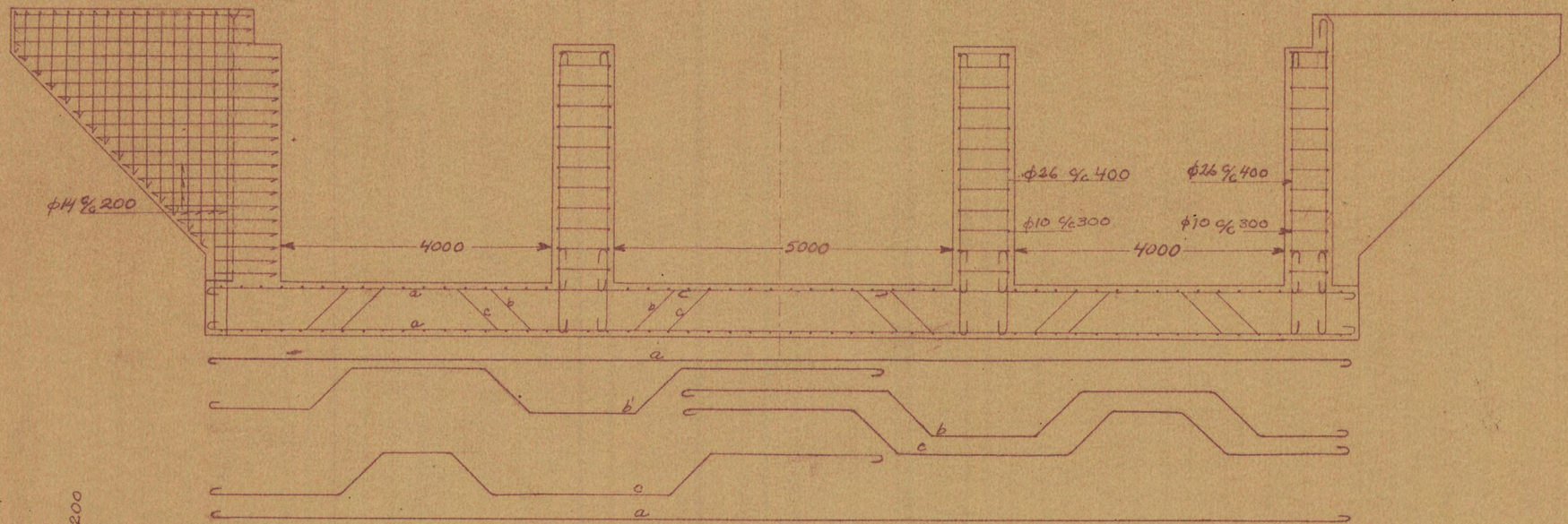



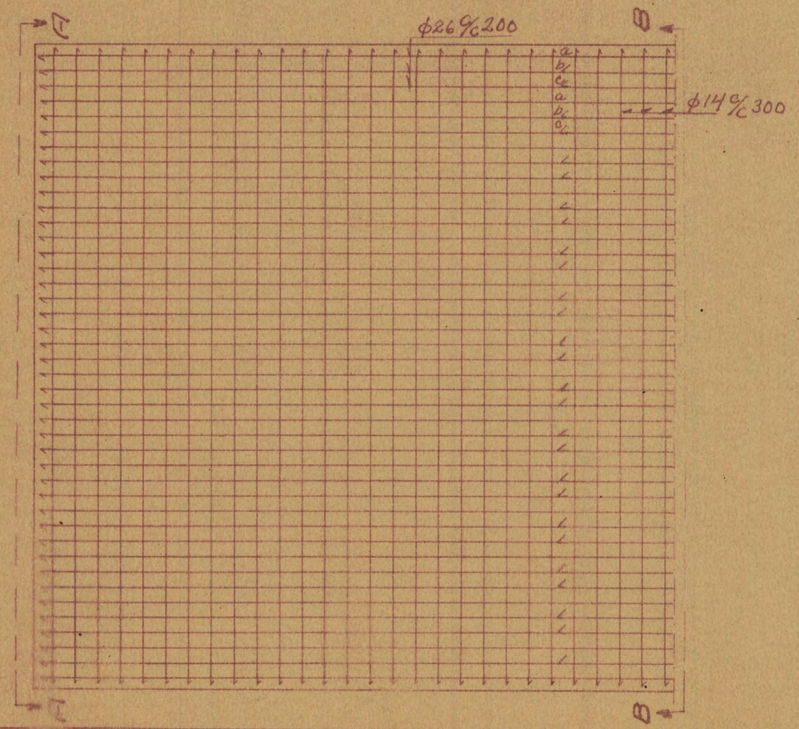

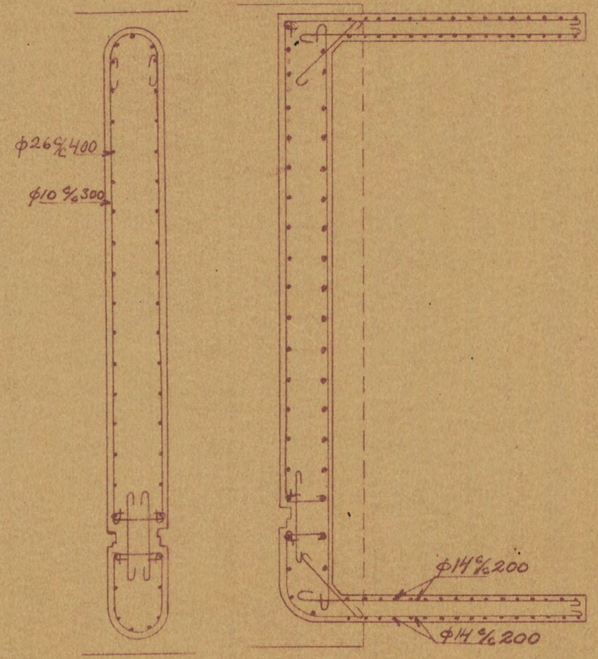

RITN. Nr 132

M 181:6610

Kärlingeåns vattenavledningsföretag.

Regleringsdamm vid Vombsjön.

Förslag till armering.

Skala 1:50.

Umeå i mars 1938. David Larsson

Blad 136.

Bjälksättar i sideöppning

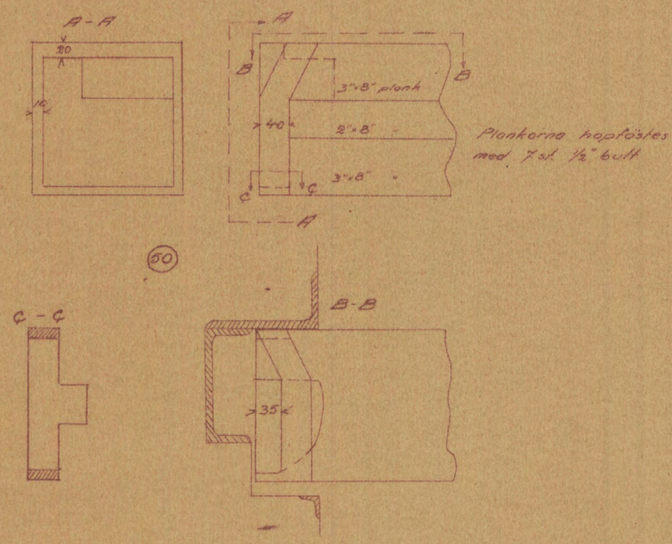

Bjälksättar i mittöppning

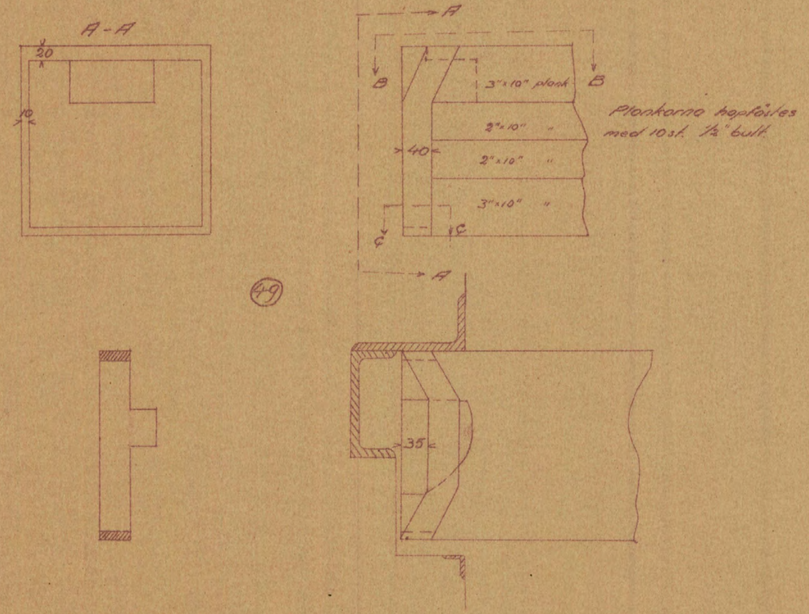

Nº	Antal	Form	Dimensioner i m/m	Benämning
1	3	[järn	140×60 l = 5200	
2	3	-"-	140×60 l = 5200	
3	6	-"-	140×60 l = 1550	
4	6	plj	120×10 l = 1550	
5	6	-"-	l = 1550	
6	6	L järn	150×75×9 l = 3200	
7	6	-"-	20×30×4 l = 5200	
8	6	-"-	20×30×4 l = 2125	
9	6	-"-	20×30×4 l = 2800	
10	4	[järn	65×42 l = 1475	
11	2	-"-	65×42 l = 950	
12	10	L -"-	60×60×10 l = 500	
13	4	plj	320×200×10	
14	8	L järn	50×50×7 l = 430	
15	4	plj	100×10 l = 720	
16	6		Axeldiam. = 50	Lager för linrulle
17	4		-"- = 30	Vevaxellager
18	4		200	Spärrhake
19	4			Axeltapp
20	8			Stoppringar för vevaxel
21	6	T järn	120×120 l = 3000	Gejd
22	6	O -"-	∅ 25 l = 3100	Rigel
23	6			Bärklock för rigel
24	12		l = 40	Lager
25	6		l = 70	-"-
26	6		D = 130 B = 25	Motrulle
27	6			Ram med spännanordning
28	6			Axeltapp för motrulle
29	6			Vinkel för spännanordning
30	6			Styrjärn
31	2			Nyckel till rigel
32	6		Passas in vid uppsättningen	Kil för rigel
33	4			Vev
34			D = 30 l = 425	Vevaxel
35	1		4" rör l = 5290	Linrulle

Nº	Antal	Form	Dimensioner i m/m	Benämning
36	2	4" rör	4" rör l = 4290	Linrullar
37	6		D = 50 l = 320	Axel för linrulle
38	4	Utväxling 1:7		Kugghjul
39	4			Kuggdrev
40	6	L järn	30×30×4 l = 3200	Hörnjärn
41	2	-"-	40×60×5 l = 5900	Bottenstöd för bjälksätt
42	4	-"-	40×60×5 l = 4900	" " "
43				Förankringsjärn för sideposter
44				Förankringsjärn för hörnjärn
45				Förankringsjärn för bottenstöd
46	8	I järn	180×82 l = 4900	Bärbalkar för gångbana
47	4	I -"-	180×82 l = 5900	-"- " -"-
48			D = 11	Bärlinor
49	8		250×250 l = 5160	Bjälksättar
50	20		200×200 l = 4160	-"-

XIII.Nr 133

Kävlingeåns vattenavledningsföretag

Regleringsdamm vid Vombsjön.

M 181-0610

Umeå i mars 1938. David Larsson

Lår
den
Lbrstn 1044. 56 7

_M__181★0610

DIARIE N:r
K. LANTBRUKSSTYRELSEN
6 APR. 1939

EX III b: 401

Portfölj: 22

DIARIE Nr 07957
K. LANTBRUKSSTYRELSEN
15 OKT. 1948

152/39

"Kävlingeåns vattenavledningsföretag"

Gradtabeller.

Band 3.

Innehållsförteckning.

Tabeller över antaget värde i procent av värde i fullt torrlagt skick för mark på olika höjdlägen sid. 1670 - 1686

Längd över varje ägofigurs uppskattade värde i procent av värde i fullt torrlagt skick före och efter företagets utförande sid. 1687 - 2029

Avskrift.

Tillhör den av Kungl. Maj:t den 3 mars 1939 för företaget fastställda arbetsplanen.

Stockholm den 9 mars 1939.

På Kungl. Lantbruksstyrelsens vägnar:

Albert Smith.

Gradtabell för mark vid Kävlingeån.

Markens höjdläge.	Värde före regleringen i procent av värde i fullt torrlagt skick.										
	0	10	20	30	40	50	60	70	80	90	100
52-56	16,30	16,40	16,50	16,60	16,70	16,80	16,95	17,10	17,25	17,40	17,55
56-61	16,30	16,40	16,55	16,65	16,75	16,85	17,00	17,15	17,30	17,45	17,60
61-66	16,30	16,45	16,60	16,70	16,80	16,95	17,10	17,25	17,40	17,55	17,70
66-70	16,30	16,50	16,65	16,75	16,90	17,05	17,20	17,35	17,50	17,65	17,80
70-74	16,35	16,55	16,70	16,85	17,00	17,15	17,30	17,45	17,60	17,75	17,90
74-79	16,35	16,65	16,80	16,95	17,10	17,25	17,40	17,55	17,70	17,85	18,00
79-86	16,50	16,70	16,85	17,00	17,15	17,30	17,45	17,60	17,75	17,90	18,05
86-91	16,55	16,75	16,90	17,05	17,20	17,35	17,50	17,65	17,80	17,95	18,10
91-96	16,60	16,80	17,00	17,15	17,30	17,45	17,60	17,75	17,90	18,05	18,20
96-101	16,65	16,80	16,95	17,15	17,35	17,55	17,70	17,85	18,00	18,15	18,30
101-106	16,70	16,85	17,05	17,25	17,45	17,65	17,80	17,95	18,10	18,25	18,40
106-111	16,75	16,95	17,15	17,35	17,55	17,75	17,90	18,05	18,20	18,35	18,50
111-116	16,90	17,05	17,25	17,45	17,65	17,85	18,00	18,15	18,30	18,45	18,60
116-122	17,00	17,15	17,35	17,55	17,75	17,95	18,10	18,25	18,40	18,55	18,70
122-127	17,05	17,20	17,40	17,60	17,80	18,00	18,15	18,30	18,45	18,60	18,75
127-132	17,10	17,30	17,50	17,70	17,90	18,10	18,25	18,40	18,55	18,70	18,85
132-137	17,15	17,40	17,60	17,80	18,00	18,20	18,35	18,50	18,65	18,80	18,95
137-142	17,20	17,45	17,65	17,85	18,05	18,25	18,40	18,55	18,70	18,85	19,00
142-147	17,25	17,50	17,70	17,90	18,10	18,30	18,45	18,60	18,75	18,90	19,05
147-152	17,35	17,60	17,80	18,00	18,20	18,40	18,55	18,70	18,85	19,00	19,15
152-157	17,45	17,70	17,90	18,10	18,30	18,50	18,65	18,80	18,95	19,10	19,25
157-162	17,50	17,75	18,00	18,20	18,40	18,60	18,75	18,90	19,05	19,20	19,35

	0	10	20	30	40	50	60	70	80	90	100
162-167	17,60	17,85	18,10	18,30	18,50	18,70	18,85	19,00	19,15	19,30	19,45
167-172	17,65	17,90	18,15	18,35	18,55	18,75	18,90	19,05	19,20	19,35	19,50
172-177	17,70	17,95	18,20	18,40	18,60	18,80	18,95	19,10	19,25	19,40	19,55
177-182	17,75	18,00	18,25	18,50	18,70	18,90	19,05	19,20	19,35	19,50	19,65
182-187	17,85	18,10	18,35	18,60	18,80	19,00	19,15	19,30	19,45	19,60	19,75
187-191	17,95	18,20	18,45	18,70	18,90	19,10	19,25	19,40	19,55	19,70	19,85
191-196	18,00	18,25	18,50	18,75	19,00	19,20	19,35	19,50	19,65	19,80	19,95
196-200	18,10	18,35	18,60	18,85	19,10	19,30	19,45	19,60	19,75	19,90	20,05
200-203	18,15	18,40	18,65	18,90	19,15	19,35	19,50	19,65	19,80	19,95	20,10
203-207	18,20	18,45	18,70	18,95	19,20	19,40	19,55	19,60	19,85	20,00	20,15
207-211	18,25	18,50	18,75	19,00	19,25	19,50	19,65	19,80	19,95	20,10	20,20
211-214	18,30	18,60	18,85	19,10	19,35	19,60	19,75	19,90	20,05	20,20	20,35
214-218	18,40	18,70	18,95	19,20	19,45	19,70	19,85	20,00	20,15	20,30	20,45
218-222	18,45	18,75	19,05	19,30	19,55	19,80	19,95	20,10	20,25	20,40	20,55
222-225	18,50	18,80	19,10	19,35	19,60	19,85	20,00	20,15	20,30	20,45	20,60
225-228	18,55	18,85	19,15	19,40	19,65	19,90	20,05	20,20	20,35	20,50	20,65
228-233	18,65	18,95	19,25	19,50	19,75	20,00	20,15	20,30	20,45	20,60	20,75
233-238	18,70	19,00	19,30	19,55	19,80	20,05	20,20	20,35	20,50	20,65	20,80
238-243	18,75	19,05	19,35	19,60	19,85	20,10	20,25	20,40	20,55	20,70	20,85
243-247	18,85	19,15	19,40	19,65	19,90	20,15	20,30	20,45	20,60	20,75	20,90
247-252	18,95	19,20	19,45	19,70	19,95	20,15	20,30	20,45	20,60	20,75	20,90
252-257	19,05	19,30	19,55	19,75	19,95	20,15	20,30	20,45	20,60	20,75	20,90
257-262	19,20	19,40	19,60	19,80	20,00	20,20	20,35	20,50	20,65	20,80	20,95
262-267	19,30	19,50	19,70	19,90	20,05	20,20	20,35	20,50	20,65	20,80	20,95
267-271	19,40	19,60	19,80	19,95	20,10	20,25	20,40	20,55	20,70	20,85	21,00

Gradtabell för mark vid Kävlingeån.

	Värde efter regleringen i procent av värde i fullt torrlagt skick.										
	0	10	20	30	40	50	60	70	80	90	100
	Markens höjdläge.										
52–56	16,15	16,30	16,40	16,50	16,60	16,70	16,85	17,00	17,15	17,30	17,45
56–61	16,15	16,30	16,40	16,50	16,60	16,70	16,85	17,00	17,15	17,30	17,45
61–66	16,15	16,30	16,40	16,50	16,65	16,75	16,90	17,05	17,20	17,35	17,50
66–70	16,15	16,30	16,40	16,50	16,65	16,75	16,90	17,05	17,20	17,35	17,50
70–74	16,15	16,30	16,40	16,55	16,70	16,80	16,95	17,10	17,25	17,40	17,55
74–79	16,15	16,30	16,40	16,55	16,70	16,85	17,00	17,15	17,30	17,45	17,60
79–86	16,15	16,30	16,45	16,60	16,75	16,90	17,05	17,20	17,35	17,50	17,65
86–91	16,15	16,30	16,45	16,60	16,75	16,90	17,05	17,20	17,35	17,50	17,65
91–96	16,15	16,30	16,50	16,65	16,80	16,95	17,10	17,25	17,40	17,55	17,70
96–101	16,20	16,35	16,50	16,65	16,80	16,95	17,10	17,25	17,40	17,55	17,70
101–106	16,20	16,35	16,55	16,70	16,85	17,00	17,15	17,30	17,45	17,60	17,75
106–111	16,25	16,40	16,55	16,70	16,85	17,00	17,15	17,30	17,45	17,60	17,75
111–116	16,25	16,40	16,60	16,75	16,90	17,05	17,20	17,35	17,50	17,65	17,80
116–122	16,30	16,45	16,60	16,75	16,90	17,05	17,20	17,35	17,50	17,65	17,80
122–127	16,35	16,50	16,65	16,80	16,95	17,10	17,25	17,40	17,55	17,70	17,85
127–132	16,40	16,55	16,65	16,80	16,95	17,10	17,25	17,40	17,55	17,70	17,85
132–137	16,45	16,60	16,70	16,85	17,00	17,15	17,30	17,45	17,60	17,75	17,90
137–142	16,50	16,65	16,75	16,90	17,05	17,20	17,35	17,50	17,65	17,80	17,95
142–147	16,50	16,65	16,80	16,95	17,10	17,25	17,40	17,55	17,70	17,85	18,00
147–152	16,55	16,70	16,90	17,05	17,20	17,35	17,50	17,65	17,80	17,95	18,10
152–157	16,60	16,75	16,95	17,10	17,25	17,40	17,55	17,70	17,85	18,00	18,15
157–162	16,65	16,80	17,00	17,15	17,30	17,45	17,60	17,75	17,90	18,05	18,20

	0	10	20	30	40	50	60	70	80	90	100
162-167	16,70	16,90	17,10	17,25	17,40	17,55	17,70	17,85	18,00	18,15	18,30
167-172	16,75	16,95	17,15	17,30	17,45	17,60	17,75	17,90	18,05	18,20	18,35
172-177	16,80	17,00	17,15	17,30	17,50	17,70	17,85	18,00	18,15	18,30	18,45
177-182	16,85	17,05	17,20	17,35	17,55	17,75	17,90	18,05	18,20	18,35	18,50
182-187	16,90	17,10	17,25	17,45	17,65	17,85	18,00	18,15	18,30	18,45	18,60
187-191	16,95	17,15	17,35	17,55	17,75	17,95	18,10	18,25	18,40	18,55	18,70
191-196	17,00	17,20	17,40	17,60	17,80	18,00	18,15	18,30	18,45	18,60	18,75
196-200	17,00	17,25	17,50	17,70	17,90	18,10	18,25	18,40	18,55	18,70	18,85
200-203	17,05	17,30	17,55	17,75	17,95	18,15	18,30	18,45	18,60	18,75	18,90
203-207	17,10	17,30	17,50	17,75	18,00	18,25	18,40	18,55	18,70	18,85	19,00
207-211	17,15	17,35	17,55	17,80	18,05	18,30	18,45	18,60	18,75	18,90	19,05
211-214	17,20	17,45	17,65	17,90	18,10	18,40	18,55	18,70	18,85	19,00	19,15
214-218	17,25	17,50	17,70	17,95	18,20	18,45	18,60	18,75	18,90	19,05	19,20
218-222	17,30	17,55	17,80	18,05	18,30	18,55	18,70	18,85	19,00	19,15	19,30
222-225	17,30	17,55	17,85	18,10	18,35	18,60	18,75	18,90	19,05	19,20	19,35
225-228	17,35	17,60	17,90	18,15	18,40	18,65	18,80	18,95	19,10	19,25	19,40
228-233	17,40	17,65	17,95	18,20	18,45	18,70	18,85	19,00	19,15	19,30	19,45
233-238	17,45	17,75	18,05	18,30	18,55	18,80	18,95	19,10	19,25	19,40	19,55
238-243	17,50	17,80	18,10	18,35	18,60	18,85	19,00	19,15	19,30	19,45	19,60
243-247	17,65	17,90	18,15	18,40	18,65	18,90	19,05	19,20	19,35	19,50	19,65
247-252	17,80	18,00	18,20	18,45	18,70	18,95	19,10	19,25	19,40	19,55	19,70
252-257	17,95	18,15	18,35	18,60	18,80	19,00	19,15	19,30	19,45	19,60	19,75
257-262	18,10	18,30	18,50	18,65	18,85	19,05	19,20	19,35	19,50	19,65	19,80
262-267	18,20	18,40	18,60	18,80	19,00	19,20	19,35	19,50	19,65	19,80	19,95
267-271	18,30	18,50	18,70	18,95	19,15	19,35	19,50	19,65	19,80	19,95	20,15

B L A D 25 och 26, delvis 24.

Gradtabell för mark vid Vellsbäcken.

Nr.	Värde före reglering i procent av värde i fullt torrlagt skick. 0	10	20	30	40	50	60	70	80	90	100
20	17,60	17,75	17,85	18,00	18,10	18,25	18,35	18,50	18,65	18,75	18,90
25	17,65	17,80	17,90	18,05	18,15	18,30	18,40	18,55	18,70	18,80	18,95
30	17,70	17,85	17,95	18,10	18,20	18,35	18,45	18,60	18,75	18,85	19,00
35	17,75	17,90	18,00	18,15	18,25	18,40	18,50	18,65	18,80	18,90	19,05
40	17,80	17,95	18,05	18,20	18,30	18,45	18,55	18,70	18,85	18,95	19,10
45	17,90	18,05	18,15	18,30	18,40	18,55	18,65	18,80	18,95	19,05	19,20
48	18,00	18,15	18,25	18,40	18,50	18,65	18,75	18,90	19,05	19,15	19,30
250+54=52	18,10	18,25	18,35	18,50	18,60	18,75	18,85	19,00	19,15	19,25	19,40
59	18,20	18,35	18,45	18,60	18,70	18,85	18,95	19,10	19,25	19,35	19,50
65	18,30	18,45	18,55	18,70	18,80	18,95	19,05	19,20	19,35	19,45	19,60
68	18,40	18,55	18,65	18,80	18,90	19,05	19,15	19,30	19,45	19,55	19,70
72	18,50	18,65	18,75	18,90	19,00	19,15	19,25	19,40	19,55	19,65	19,80
76	18,70	18,85	18,95	19,10	19,20	19,35	19,45	19,60	19,75	19,85	20,00
Blod 217 vänf. 216 H	18,55	18,70	18,80	18,95	19,05	19,20	19,30	19,45	19,60	19,70	19,85
85	18,30	18,45	18,55	18,70	18,80	18,95	19,05	19,20	19,35	19,45	19,60
Kraligen 59 = 87+60	18,50	18,65	18,75	18,90	19,00	19,15	19,25	19,40	19,55	19,65	19,80
kraligen = 278+13=93+	18,30	18,45	18,55	18,70	18,80	18,95	19,05	19,20	19,35	19,45	19,60
307 = L07	18,10	18,25	18,35	18,50	18,60	18,75	18,85	19,00	19,15	19,25	19,40
331+60=N	18,30	18,45	18,55	18,70	18,80	18,95	19,05	19,20	19,35	19,45	19,60
310+60=M	18,30	18,45	18,55	18,70	18,80	18,95	19,05	19,20	19,35	19,45	19,60
SC Hällestad 198 0	18,80	18,95	19,05	19,20	19,30	19,45	19,55	19,70	19,85	19,95	20,10

Gradtabell för mark vid Vellsbäcken.

Nr.	Värde efter reglering i procent av värdet i fullt torrlagt skick.										
	0	10	20	30	40	50	60	70	80	90	100
20	16,85	17,00	17,10	17,25	17,35	17,50	17,60	17,75	17,90	18,00	18,15
25	16,90	17,05	17,15	17,30	17,40	17,55	17,65	17,80	17,95	18,05	18,20
30	17,00	17,15	17,25	17,40	17,50	17,65	17,75	17,90	18,05	18,15	18,30
35	17,10	17,25	17,35	17,50	17,60	17,75	17,85	18,00	18,15	18,25	18,40
40	17,20	17,35	17,45	17,60	17,70	17,85	17,95	18,10	18,25	18,35	18,50
45	17,35	17,50	17,60	17,75	17,85	18,00	18,10	18,25	18,40	18,50	18,65
48	17,45	17,60	17,70	17,85	17,95	18,10	18,20	18,35	18,50	18,60	18,75
52	17,55	17,70	17,80	17,95	18,05	18,20	18,30	18,45	18,60	18,70	18,85
59	17,75	17,90	18,00	18,15	18,25	18,40	18,50	18,65	18,80	18,90	19,05
65	17,95	18,10	18,20	18,35	18,45	18,60	18,70	18,85	19,00	19,10	19,25
68	18,05	18,20	18,30	18,45	18,55	18,70	18,80	18,95	19,10	19,20	19,35
72	18,15	18,30	18,40	18,55	18,65	18,80	18,90	19,05	19,20	19,30	19,45
76	18,30	18,45	18,55	18,70	18,80	18,95	19,05	19,20	19,35	19,45	19,60
H	18,10	18,25	18,35	18,50	18,60	18,75	18,85	19,00	19,15	19,25	19,40
85	17,75	17,90	18,00	18,15	18,25	18,40	18,50	18,65	18,80	18,90	19,05
87+60	17,95	18,10	18,20	18,35	18,45	18,60	18,70	18,85	19,00	19,10	19,25
93+	17,85	18,00	18,10	18,25	18,35	18,50	18,60	18,75	18,90	19,00	19,15
107	17,80	17,95	18,05	18,20	18,30	18,45	18,55	18,70	18,85	18,95	19,10
N	17,90	18,05	18,15	18,30	18,40	18,55	18,65	18,80	18,95	19,05	19,20
M	17,90	18,05	18,15	18,30	18,40	18,55	18,65	18,80	18,95	19,05	19,20
0	18,65	18,80	18,90	19,05	19,15	19,30	19,40	19,55	19,65	19,80	19,95

Gradtabell för mark vid Björke å.

Läge	Värde före reglering i procent av värde i fullt torrlagt skick.										
	0	10	20	30	40	50	60	70	80	90	100
	Markens höjdläge.										
275–277	19,40	19,55	19,75	19,90	20,05	20,25	20,40	20,55	20,70	20,85	21,00
277–279	19,50	19,65	19,85	20,00	20,15	20,35	20,50	20,65	20,80	20,95	21,10
279–281	19,60	19,75	19,90	20,05	20,20	20,40	20,55	20,70	20,85	21,00	21,15
281–283	19,65	19,80	19,95	20,10	20,30	20,50	20,65	20,80	20,95	21,10	21,25
283–285	19,70	19,90	20,10	20,20	20,40	20,60	20,75	20,90	21,05	21,20	21,35
285–287	19,75	2o,00	20,20	20,35	20,55	20,75	20,90	21,05	21,20	21,35	21,50
287–289	19,85	20,10	20,30	20,45	20,65	20,85	21,00	21,15	21,30	21,45	21,60
289–291	19,95	20,20	20,40	20,55	20,75	20,95	21,10	21,25	21,40	21,55	21,75
291–293	20,05	20,30	20,50	20,65	20,85	21,05	21,20	21,35	21,50	21,65	21,85
293–295	20,20	20,45	20,65	20,80	21,00	21,20	21,35	21,50	21,65	21,80	21,95
295–297	20,30	20,50	20,70	20,90	21,10	21,30	21,45	21,60	21,75	21,90	22,05

Läge	Värde efter reglering i procent av värde i fullt torrlagt skick.										
	0	10	20	30	40	50	60	70	80	90	100
	Markens höjdläge.										
275-277	18,70	18,95	19,10	19,30	19,45	19,60	19,75	19,90	20,05	20,20	20,35
277-279	18,85	19,00	19,15	19,45	19,60	19,80	19,95	20,10	20,25	20,40	20,55
279-281	19,00	19,20	19,45	19,65	19,85	20,05	20,20	20,35	20,50	20,65	20,80
281-283	19,10	19,30	19,55	19,80	20,00	20,20	20,35	20,50	20,65	20,80	20,95
283-285	19,20	19,40	19,65	19,90	20,10	20,30	20,50	20,65	20,80	20,95	21,10
285-287	19,30	19,50	19,75	20,00	20,25	20,50	20,65	20,80	20,95	21,10	21,25
287-289	19,40	19,60	19,85	20,10	20,35	20,65	20,80	20,95	21,10	21,25	21,40
289-291	19,50	19,75	20,00	20,25	20,50	20,75	20,95	21,10	21,25	21,40	21,50
291-293	19,60	19,85	20,10	20,35	20,60	20,85	21,10	21,25	21,40	21,50	21,60
293-295	19,70	19,95	20,20	20,45	20,70	20,95	21,25	21,40	21,50	21,60	21,70
295-297	19,80	20,05	20,30	20,55	20,80	21,05	21,20	21,35	21,50	21,65	21,80

Gradtabell för mark vid avlopp genom och från Björka mosse.

Värde före reglering i procent av värde i fullt torrlagt skick.

Läge	0	10	20	30	40	50	60	70	80	90	100
0–2	19,50	19,60	19,75	19,85	20,00	20,10	20,25	20,45	20,60	20,80	21,00
2–4	19,60	19,70	19,85	20,00	20,15	20,25	20,40	20,60	20,75	20,90	21,10
4–6	19,70	19,80	19,95	20,10	20,25	20,40	20,55	20,75	20,90	21,10	21,20
6–8	19,85	19,95	20,10	20,25	20,40	20,55	20,70	20,90	21,05	21,20	21,30
8–10	20,00	20,15	20,30	20,40	20,55	20,70	20,85	21,00	21,15	21,30	21,40
10–12	20,15	20,30	20,45	20,55	20,70	20,85	21,00	21,15	21,25	21,40	21,55
12–14	20,30	20,45	20,55	20,70	20,85	21,00	21,15	21,25	21,40	21,55	21,70
14–16	20,50	20,65	20,80	20,90	21,05	21,20	21,35	21,50	21,60	21,75	21,90

Värde efter reglering i procent av värde i fullt torrlagt skick.

	0	10	20	30	40	50	60	70	80	90	100
0–2	18,70	18,85	19,00	19,15	19,30	19,45	19,60	19,80	19,95	20,10	20,25
2–4	18,80	18,95	19,10	19,25	19,40	19,55	19,70	19,90	20,05	20,20	20,35
4–6	18,90	19,05	19,20	19,35	19,50	19,65	19,80	20,00	20,15	20,30	20,45
6–8	19,05	19,15	19,30	19,45	19,60	19,75	19,90	20,10	20,25	20,40	20,55
8–10	19,20	19,30	19,45	19,60	19,75	19,90	20,05	20,25	20,40	20,55	20,70
10–12	19,40	19,50	19,65	19,80	19,95	20,10	20,25	20,40	20,55	20,70	20,85
12–14	19,60	19,70	19,85	20,00	20,05	20,30	20,45	20,60	20,75	20,90	21,00
14–16	19,80	19,95	20,10	20,25	20,35	20,50	20,65	20,80	20,90	21,05	21,20

Gradtabell

för mark öster om Äidodike till Klingvallsån. Blad 13.

Läge	Värde före reglering i procent av värde i fullt torrlagt skick.											
	0	10	20	30	40	50	60	70	80	90	100	
	Markens höjdläge.											
0	19,50	19,75	20,00	20,20	20,40	20,60	20,75	20,90	21,05	21,15	21,25	
5	19,70	19,95	22,20	20,40	20,60	20,80	20,95	21,10	21,20	21,30	21,40	
10	19,95	20,20	20,45	20,65	20,85	21,05	21,20	21,35	21,45	21,55	21,65	mitt för 27 på år
15	20,20	20,45	20,65	20,85	21,05	21,25	21,40	21,55	21,70	21,85	21,95	mitt för 32 på år
20	20,55	20,80	21,00	21,20	21,40	21,60	21,75	21,90	22,00	22,10	22,20	mitt för 37 på år
23+80	20,75	21,00	21,20	21,40	21,60	21,80	21,95	22,10	22,25	22 35	22,45	mitt för 40 på år
25	20,95	21,10	21,30	21,50	21,70	21,90	22,05	22,20	22,30	22,40	22,50	mitt för 42 på år

Gradtabell

för mark å ömse sidor om sidodike till Klingvallsån.

Läge	Värde i procent av värde i fullt torrlagt skick.										
	0	10	20	30	40	50	60	70	80	90	100
	Markens höjdläge.										
0	18,95	19,10	19,25	19,40	19,50	19,60	19,75	19,90	20,05	20,20	20,35
5	19,25	19,40	19,55	19,70	19,80	19,90	20,05	20,20	20,35	20,50	20,65
10	19,55	19,70	19,85	20,00	20,10	20,20	20,35	20,50	20,65	20,80	20,95
15	19,85	20,00	20,15	20,30	20,40	20,50	20,65	20,80	20,95	21,10	21,25
20	20,05	20,20	20,35	20,50	20,60	20,70	20,85	21,00	21,15	21,30	21,45
23+80	20,30	20,45	20,60	20,75	20,85	20,95	21,10	21,25	21,40	21,55	21,70
25	21,50	21,65	21,80	21,95	22,05	22,15	22,30	22,45	22,60	22,75	22,90

Gradtabell

för mark väster om sidodiket till Klingvallsån. Blad 13.

Läge	Värde före reglering i procent av värde i fullt torrlagt skick.										
	0	10	20	30	40	50	60	70	80	90	100
0	19,55	19,80	20,05	20,25	20,45	20,65	20,80	20,95	21,10	21,25	21,35
5	19,90	20,10	20,30	20,50	20,70	20,90	21,05	21,20	21,35	21,45	21,55
10	20,15	20,35	20,55	20,75	20,95	21,15	21,30	21,45	21,55	21,65	21,75
15	20,40	20,60	20,80	21,00	21,20	21,40	21,55	21,70	21,85	21,95	22,05
20	20,65	20,90	21,10	21,30	21,50	21,70	21,85	22,00	22,10	22,20	22,30
23+80	20,90	21,10	21,30	21,50	21,70	21,90	22,05	22,20	22,30	22,40	22,50
25	21,05	21,25	21,45	21,65	21,85	22,05	22,15	22,35	22,45	22,55	

Gradtabell för mark som avdikas till Klingvallsån.

Värde före regleringen i procent av värde i fullt torrlagt skick för mark å ömse sidor om ån ovanför punkt 315, samt väster om ån str. 310–315.

Läge	Markens höjdläge. 0	10	20	30	40	50	60	70	80	90	100	
310	19,30	19,55	19,80	20,05	20,25	20,45	20,60	20,75	20,90	21,05	21,20	öster om ån
310	19,60	19,80	20,00	20,15	20,30	20,45	20,60	20,75	20,90	21,05	21,20	väster om ån
315	19,80	19,85	20,10	20,35	20,55	20,75	20,90	21,05	21,20	21,35	21,45	öster om ån
315	19,90	20,10	20,30	20,45	20,60	20,75	20,90	21,05	21,20	21,35	21,45	väster om ån
320	20,15	20,35	20,55	20,75	20,90	21,05	21,15	21,25	21,40	21,55	21,70	
325	20,40	20,60	20,80	21,00	21,15	21,30	21,40	21,50	21,60	21,75	21,90	
330	20,60	20,80	21,00	21,20	21,40	21,55	21,65	21,75	21,85	21,95	22,10	
335	20,80	21,05	21,25	21,45	21,65	21,80	21,90	22,00	22,10	22,20	22,35	
340	21,10	21,30	21,50	21,70	21,90	22,05	22,15	22,25	22,35	22,45	22,55	
345	21,30	21,50	21,70	21,90	22,10	22,30	22,40	22,50	22,60	22,70	22,80	
350	21,60	21,80	22,00	22,20	22,35	22,50	22,60	22,70	22,80	22,90	23,00	

Gradtabell för mark som avdikas till Klingvallsån.

Läge	Värde efter regleringen i procent av värde i fullt torrlagt skick.										
	0	10	20	30	40	50	60	70	80	90	100
	Markens höjdläge.										
300	18,00	18,20	18,40	18,60	18,80	19,00	19,15	19,30	19,45	19,60	19,75
305	18,20	18,40	18,60	18,80	19,00	19,20	19,40	19,55	19,70	19,85	20,00
310	18,40	18,60	18,80	19,00	19,20	19,40	19,60	19,80	19,95	20,10	20,25
315	18,65	18,85	19,05	19,25	19,45	19,65	19,80	19,95	20,10	20,25	20,40
320	19,30	19,45	19,60	19,75	19,90	20,00	20,15	20,30	20,45	20,60	20,75
325	19,55	19,70	19,90	20,10	20,25	20,40	20,55	20,70	20,85	21,00	21,15
330	19,80	20,00	20,20	20,40	20,60	20,80	20,95	21,10	21,25	21,40	21,55
335	20,05	20,25	20,45	20,65	20,85	21,05	21,20	21,35	21,50	21,65	21,80
340	20,30	20,50	20,70	20,90	21,10	21,30	21,45	21,60	21,75	21,90	22,05
345	20,55	20,75	20,95	21,15	21,35	21,55	21,70	21,85	22,00	22,15	22,30
350	20,80	21,00	21,20	21,40	21,60	21,80	21,95	22,10	22,25	22,40	22,55

Gradtabell för mark vid Krankesjön och Silvåkrasjön.

Värde före reglering i procent av värde i fullt torrlagt skick.

	0	10	20	30	40	50	60	70	80	90	100
Krankesjön	19,10	19,25	19,35	19,50	19,60	19,75	19,85	20,00	20,15	20,30	20,40
" + 2000 m.	19,80	19,95	20,05	20,20	20,30	20,45	20,55	20,70	20,85	21,00	21,10
" + 2500 m.	20,10	20,25	20,35	20,50	20,60	20,75	20,85	21,00	21,15	21,30	21,40

Värde efter reglering i procent av värde i fullt torrlagt skick.

	0	10	20	30	40	50	60	70	80	90	100
Krankesjön	19,10	19,20	19,30	19,40	19,55	19,65	19,80	19,95	20,10	20,25	20,40
" + 2000 m.	19,80	19,90	20,00	20,10	20,25	20,35	20,50	20,65	20,80	20,95	21,10
" + 2500 m.	20,10	20,20	20,30	20,40	20,55	20,65	20,80	20,95	21,10	21,25	21,40

Gradtabell för mark vid avlopp från Revinge.

Värde i procent av värde i fullt torrlagt skick.										
0	10	20	30	40	50	60	70	80	90	100

Blad 21, fig. 1 - 46; 58- 79.

Värde före

19,30 19,40 19,55 19,70 19,85 20,00 20,15 20,30 20,45 20,60 20,75

Värde efter

18,40 18,55 18,70 18,85 19,00 19,15 19,30 19,45 19,60 19,75 19,90

Blad 20, fig. 448 - 491 m.fl.

Värde före

19,00 19,15 19,30 19,50 19,65 19,80 19,90 20,05 20,15 20,30 20,40

Värde efter

18,00 18,10 18,25 18,40 18,55 18,70 18,85 19,00 19,15 19,25 19,40

Gradtabell.

Blad 26, fig. 1 - 33.

Värde i procent av värde i fullt torrlagt skick.

0	10	20	30	40	50	60	70	80	90	100
				Värde före reglering utan pumpinrättning.						
18,70	18,85	19,00	19,10	19,25	19,40	19,55	19,70	19,80	19,95	20,10
				Värde före reglering med pumpinrättning.						
18,45	18,60	18,75	18,85	19,00	19,15	19,30	19,45	19,55	19,70	19,85
				Värde efter reglering.						
17,80	17,95	18,10	18,20	18,35	18,50	18,65	18,80	18,90	19,05	19,20

Blad 26. fig. 141 - 157.

Värde i procent av värde i fullt torrlagt skick.

0	10	20	30	40	50	60	70	80	90	100
				Värde före reglering utan pumpinrättning.						
18,30	18,45	18,60	18,75	18,85	19,00	19,15	19,30	19,40	19,55	19,70
				Värde före reglering med pumpinrättning.						
18,15	18,30	18,45	18,60	18,70	18,85	19,00	19,15	19,25	19,40	19,55
				Värde efter reglering.						
17,20	17,35	17,50	17,65	17,75	17,90	18,05	18,20	18,30	18,45	18,60

BLAD 1.

Ägofigurers Nr.	Höjd.	dikas till påle Nr. Björka å	Avstånd från avlopp.	Reduc. höjd.	Värde i % av värde i fullt torrlagt skick före	Värde i % av värde i fullt torrlagt skick efter företaget	Värde i fullt torrlagt skick.	
1	2	3	4	5	6	7	8	9
1	23.50	Björka å	300				1250	
2		"	300				1250	
3	27.70	"	300				1250	
4	23.90	"	300				1250	
5	23.40	"	300				1250	
6	23.70	"	300				1250	
7	23.60	"	300				1250	
8	23.40	"	300				1250	
9	23.60	"	300				1250	
10a	23.50	"	300				1250	
10b	23.50	"	300				1250	
11	22.90	"	200	22.70	95	100	1250	
12	22.60	"			95	100	1250	
13		"						imp, ån
14	22.80	"	200	22.60	95	100	1250	
15	22.40	"	200	22.2	75	80	1250	
16	23.20	"	200	23.0			1250	
17	23.20	"	300	22.90			1250	
18	23.50	"	300	23.20			1250	
19	23.30	"	300	23.00			1250	
20	23.10	"	300	22.80	95	100	1250	
21	22.40	"	200	22.20	95	100	1250	

1	2	3	4	5	6	7	8	9
22	22.90	Björka å	200	22.70	95	100	1250	
23	22.00	"			60	65	1250	
24	22.40	"			85	90	1250	
25	22.80	"			95	100	1250	
26	22.00	"			60	65	1250	
27	22.80	"	200	22.60	95	100	1250	
28	23.00	"	300	22.70	95	100	1250	
29	23.10	"	300	22.80	95	100	1250	
30	22.90	"	300	22.60	95	100	1250	
31	22.20	"	300	21.90	55	60	1250	
32	22.70	"	300	22.40	85	90	1250	
33	22.60	"	200	22.40	85	90	1250	
34	22.90	"	200	22.70	95	100	1250	
35	22.60	"	200	22.40	85	90	1250	
36	22.60	"	200	22.50	90	95	1250	
37	22.70	"	100	22.60	95	100	1250	
38	22.90	"	100	22.80	95	100	1250	
39	22.90	"			95	100	1250	
40	22.80	"			95	100	1250	
41a	22.30	299	200	22.10	90	100	1250	
41b	22.20	"	200	22.00	85	95	1250	
42	22.50	"	200	22.30	90	100	1250	
43	22.50	"	200	22.30	90	100	1250	
44	22.60	"	300	22.30	90	100	1250	
45	22.30	"			90	100	1250	

1	2	3	4	5	6	7	8	9
46	21.40	299			45	55	1250	
47	22.20	"			90	100	1250	
48	21.40	"			45	55	1250	
49		"						imp, ån
50		"						" "
51	22.30	"			90	100	1100	
52	22.00	"			85	95	1100	
53	20.90	298			25	35	1100	
54	21.80	"	100	21.70	75	85	1100	
55	22.60	"	200	22.40	90	100	1100	
56	23.10	"	300				1100	
57	23.10	"	300				1100	
58		"						imp, ån
59	22.20	"			95	100	1100	
60	22.20	"			95	100	1100	
61		"						imp, ån
62	20.90	"			25	35	1100	
63	21.10	"			30	45	1250	
64	21.90	"			85	95	1100	
65		"						imp, ån
66	22.20	"			95	100	1250	
67	22.00	"	200	21.90	85	95	1250	
68	21.90	"	300	21.75	75	85	1250	
69	22.30	"	300	21.15	40	50	1250	
70	22.00	"	300	21.85	80	90	1250	

1	2	3	4	5	6	7	8	9
71	22.40	298	300	22.25	95	100	1250	
72	22.30	"	300	22.15	95	100	1250	
73	22.30	"	300	22.15	95	100	700	
74	22.30	"	300	22.15	95	100	700	
75	21.80	"	300	21.65	70	80	1250	
76	22.10	"	300	21.95	90	100	1250	
77	21.70	"	300	21.55	60	70	1250	
78		"	300					väg
79	22.00	"	300	21.85	80	90	1250	
80	22.10	"	300	21.95	90	100	1100	
81		"	300					imp, ån
82	21.10	"	300	20.95	25	35	1250	
83		"	300					imp, ån
84	21.50	"	300	21.35	40	50	1100	
85	21.50	"	300	21.35	40	50	1100	
86		"	300					imp, ån
87	22.00	"	300	21.85	80	90	1100	
88	22.00	"	300	21.85	80	90	1250	
89	22.10	"	300	21.95	90	100	1250	
90	21.60	"	300	21.45	55	65	1250	
91	21.70	"	300	21.55	60	70	1250	
92	22.10	"	300	21.95	90	100	1250	
93	22.10	"	300	21.95	90	100	1250	
94	22.30	"	300	22.15	95	100	700	

1	2	3	4	5	6	7	8	9
95	22.30	298	300	22.15	95	100	700	
96	22.00	296	300	21.85	90	100	700	
97	22.30	"	300	22.15	95	100	700	
98	22.30	"	300	22.15	95	100	700	
99		"	300					imp. dike
100	22.50	"	300	22.35	95	100	700	
101	22.20	"	300	22.05	95	100	700	
102	22.20	"	300	22.05	95	100	1250	
103	21.50	"	300	21.35	50	65	1250	
104	22.20	"	200	22.10	95	100	1250	
105	21.80	"	200	21.70	80	95	1250	
106	21.70	"	200	21.60	70	85	1250	
107	21.80	"	200	21.70	75	90	1250	
108	21.60	"	200	21.50	65	80	1250	
109	22.10	"	200	22.00	95	100	1250	
110	22.00	"			95	100	1250	
111	22.00	"			95	100	1100	
112		"						imp., ån
113	21.70	"			75	90	1100	
114	22.00	"			95	100	1100	
115		"						väg
116	22.10	"	200	22.00	95	100	1250	
117	22.00	"	200	21.90	90	100	1250	

1	2	3	4	5	6	7	8	9
118	21.50	296	200	21.40	55	70	1250	
119	21.70	"	200	21.60	70	85	1250	
120	21.90	"			90	100	1250	
121	21.70	"			75	90	1250	
122	22.00	"			95	100	1100	
123	21.70	"			75	90	1100	
124	21.90	"			90	100	1100	
125	22.00	"			90	100	1100	
126		"						imp., ån
127	21.50	"			65	80	1100	
128		"						imp., ån
129	21.60	"			70	85	1050	
130	21.90	"			90	100	700	
131	22.00	295			95	100	1100	
132	21.90	"			90	100	1250	
133	21.60	"			70	85	1250	
134	21.90	"	200	21.80	85	100	1250	
135	21.50	"	200	21.40	65	70	1250	
136	21.50	"	200	21.40	65	70	1250	
137	22.10	"	200	22.00	95	100	1250	
138	22.20	"	300	22.05	95	100	1250	
139	22.10	"	300	21.95	95	100	1250	
140	20.60	"	300	20.45	10	25	1250	

1	2	3	4	5	6	7	8	9
141	20.70	295	300	20.55	15	30	700	
142	22.10	"	300	21.95	95	100	700	
143	22.10	"	300	21.95	95	100	1250	
144	21.90	"	300	21.75	80	95	1250	
145	21.10	"	300	20.95	30	45	1250	
146	21.10	"	300	20.95	30	45	1250	
147	21.90	"	200	21.80	85	100	1250	
148	21.20	"	200	21.10	40	55	1250	
149	21.30	"	200	21.20	45	60	1250	
150	21.40	"	200	21.30	50	65	1250	
151	21.80	"			85	100	1250	
152	21.70	"			75	90	1100	
153	21.80	"			85	100	1100	
154	21.80	"			85	100	1250	
155	21.50	"			65	80	1250	
156	21.90	"			90	100	1100	
157	21.50	"			65	80	1100	
158	21.50	"			65	80	1100	
159	20.90	"			30	45	1100	
160		"						imp., ån
161	21.20	"			45	60	1100	
162	21.20	293			50	60	1100	
163		"						imp.,dike

1	2	3	4	5	6	7	8	9
164	21.40	292			70	80	1250	
165	21.20	"			60	70	1250	
166	21.20	"			60	70	1250	
167	21.60	"			85	100	1250	
168	21.70	"			90	100	1100	
169	20.90	"			45	55	1100	
170	20.70	"			30	45	1100	
171	20.70	"			30	45	1250	
172	20.70	"			30	45	1250	
173	20.60	"			25	40	1250	
174	22.00	"			95	100	1250	
175	21.90	"			95	100	1250	
176	21.40	"	200	21.30	65	75	1250	
177	21.60	"	200	21.50	80	90	1250	
178	21.50	"	300	21.35	70	80	1250	
179	21.40	"	300	21.25	60	70	1250	
180		"	300					imp., dike
181	21.70	"	300	21.55	85	95	1250	
182	21.40	"	300	21.25	60	70	1250	
183	21.90	"	300	21.75	95	100	1250	
184		"	300					väg
185		"	300					imp., dike
186	21.90	"	300	21.75	95	100	700	

1	2	3	4	5	6	7	8	9
187		292	300					väg
188	22,00	"	300	21,85	95	100	700	
189	22.20	"	300	22,05	95	100	700	
190	22.30	"	300	22.15	95	100	700	
191	22,10	"	300	21.95	95	100	700	
192		"	300					imp.
193	21,90	"	300	21,75	90	100	700	
194	22,30	"	300	22,15	95	100	700	
195	22,30	299	300	22,00	85	95	1250	
196	22,50	"	300	22,20	95	100	1250	
197	22,20	"	300	21,90	80	90	1250	
198	22,50	"	300	22,20	95	100	1250	
199	22,50	"	300	22,20	95	100	1250	
200	22,40	"	300	22,10	90	100	1250	
201	22,80	"	300	22,60	95	100	1250	
202	23,00	"	300	22,80	95	100	1250	

B L A D 2.

Ägofigurens Nr.	Höjd.	dikas till påle Nr.	Avstånd från avlopp.	Reduc. höjd.	Värde i % av värde i fullt torrlagt skick före företagets utförande.	efter	Värde i fullt torrlagt skick.
1	2	3	4	5	6	7	8
1	21.30	Vombsjön	600	21.00	90	100	1250
2	21.70	"	700	21.35	95	100	700
3	21.40	"	800	21.00	90	100	1050
4	20.70	"	900	20.25	40	75	1050
5	20.90	"	1000	20.40	50	85	1050
6	21.90	"	1000	21.40	95	100	550
7	22.00	"	1000	21.50	95	100	550
8	21.60	"	1000	21.10	95	100	1050
9	21.60	"	1000	21.10	95	100	550
10	21.60	"	1000	21.10	95	100	550
11	21.60	"	1000	21.10	95	100	550
12	21.30	"	900	20.95	90	100	1050
13	21.70	"	800	21.30	95	100	700
14	21.20	"	600	20.90	85	100	700
15	21.20	"	700	20.85	80	100	700
16	21.30	"	800	20.90	85	100	1050
17	21.40	"	800	21.00	90	100	550
18	21.30	"	800	21.00	90	100	550
		Björka å					
19	21.30	294	400	20.90	70	80	700
20	21.50	294	400	21.10	85	100	700
21	21.70	294	400	21.30	95	100	700

1	2	3	4	5	6	7	8	9
		Björka å						
22	21.60	284	500	21.10	85	100	700	
23	22.00	284	600	21.40	95	100	700	
24	22.00	284	600	21.40	95	100	700	
25	22.10	284	600	21.50	95	100	700	
26	22.00	284	600	21.40	95	100	700	
27	21.80	284	600	21.20	90	100	700	
28	22.30	284	600	21.70	95	100	700	
29								imp., dike
30	21.50	290			85	100	1250	
31								imp., dike
32	21.40	290			80	90	1250	
33	21.20	290			65	75	1250	
34	21.50	290			90	100	550	
35	21.70	290			95	100	550	
36	21.00	290			55	65	1100	
37	21.50	290						
38	21.50	290			90	100	1100	
39	21.50	290			90	100	1100	
40	21.50	290						
41	20.70	290			40	50	1100	

B L A D 3.

Ägofigurers Nr.	Höjd.	dikas till påle Nr.	Avstånd från avlopp.	Reduc. höjd.	Värde i % av värde i fullt torrlagt skick före	Värde i % av värde i fullt torrlagt skick efter företagets utförande.	Värde i fullt torrlagt skick.	
1	2	3	4	5	6	7	8	9
		Vombsjön						
1								imp.
2	21.30	"	600	21.00	95	100	1050	
3	21.30	"	600	21.00	95	100	1050	
4	21.50	"	600	21.20	95	100	1050	
5	20.70	"	600	20.40	60	100	1250	
6	20.80	"	600	20.50	70	100	1250	
7	21.40	"	600	21.10	95	100	1250	
8	21.40	"	800	21.00	95	100	1050	
9	21.30	"	800	20.90	95	100	1250	
10	21.20	"	800	20.80	90	100	1250	
11	20.70	"	600	20.40	60	100	1250	
12								imp. diken
13	20.50	"	600	20.20	50	90	1250	
14	20.60	"	600	20.30	55	95	1250	
15	20.70	"	600	20.40	60	100	1250	
16	21.10	"	600	20.80	85	100	1250	
17	20.70	"	600	20.40	60	100	1250	
18	21.20	"	600	20.90	95	100	1250	
19	21.30	"	600	21.00	95	100	1250	
20	20.70	"	600	20.40	60	100	1250	
21	20.70	"	600	20.40	60	100	1250	

1	2	3	4	5	6	7	8	9
22	20.80	Vomb-sjön "	600	20.50	70	100	1250	
23	21.00	"	600	20.70	80	100	1250	
24	21.20	"	800	20.80	90	100	1250	
25	21.60	"	800	21.20	95	100	1250	
26	21.70	"	800	21.30	95	100	1250	
27	21.70	"	800	21.30	95	100	1250	
28	21.70	"	800	21.30	95	100	1250	
29	21.10	Dike från Vressel	600	20.80	80	100	700	
30	21.40	"	600	21.10	95	100	700	
31	21.60	"	800	21.20	95	100	700	
32	21.60	"	800	21.20	95	100	700	
33	20.60	"	800	20.20	35	70	700	

BLAD 4.

Ägofigurers Nr.	Höjd.	dikas till påle Nr.	Avstånd från avlopp.	Reduc. höjd.	Värde i % av värde i fullt torrlagt skick före företagets utförande.	efter	Värde i fullt torrlagt skick.		
1	2	3	4	5	6	7	8	9	
		Vombsjön							
1	20.80	"			85	100	1100		
2	20.70	"			80	100	1100		
3								imp.,	j.v.
4	20.60				75	100	1100		
5	20.70							imp.	
6	21.10				95	100	1100		
7	20.40							imp.	
8	21.30				95	100	1100		

B L A D nr 5.

Ägofigurers Nr.	Höjd.	dikas till påle Nr.	Avstånd från avlopp.	Reduc. höjd.	Värde i % av värde i fullt torrlagt skick före företagets utförande.	efter	Värde i fullt torrlagt skick.	
1	2	3	4	5	6	7	8	9
1	20.00	Vombsjön "			35	80	550	
2								imp.
3	20.00	"						imp.
4	20.90	"			95	100	550	
5	20.90	"			95	100	550	
6								väg
7	20.40	"			60	100	550	
8	19.90	"			30	70	550	
9	20.40	"			60	100	550	
10								imp. j.v.
11								" "
12	20.30	"						"
13	20.00	"						"
14	20.20	"	800	19.80	20	65	1000	
15	20.30	"	800	19.80	30	70	1000	
16	20.60	"	800	20.20	50	90	1050	
17	20.60	"	700	20.25	50	95	1050	
18	20.20	"	700	19.85	25	65	1000	
19	20.40	"	700	20.05	40	80	1000	
20	20.40	"	600	20.10	40	80	1050	
21								väg
22	21.10	"	600	20.80	90	100	1050	

1	2	3	4	5	6	7	8	9
23	20.70	Vomb-sjön	600	20.40	60	100	1050	
24	20.20	"	600	20.00	35	75	1000	
25	20.60	"	600	20.30	55	95	1050	
26	20.30	"	500	20.05	40	80	1000	
27	20.70	"	500	20.45	65	100	1050	
28	20.60	"	500	20.35	60	100	1050	
29	20.70	"	400	20.50	70	100	1050	
30	20.60	"	400	20.40	60	100	1050	
31	20.20	"	400	20.00	35	75	1000	
32	20.10	"	400	19.90	30	70	1000	
33	20.70	"	400	20.50	70	100	700	
34	20.50	"	400	20.30	55	95	700	
35	20.40	"	400	20.20	50	90	1050	
36			400					väg
37	20.10	"	400	19.90	30	70	700	
38	20.50	"	200	20.40	60	100	700	
39	20.00	"	100	19.95	30	70	1250	
40								imp. dike
41	20.30	"	100	20.25	50	90	1250	
42	20.20	"	100	20.15	45	85	1250	
43								väg
44	20.30	"	200	20.20	50	90	1250	
45	20.30	"	200	20.20	50	90	700	
46	20.30	"	200	20.20	50	90	1250	

1	2	3	4	5	6	7	8	9
47	20.30	Vomb-sjön	200	20.20	50	90	1250	
48								väg
49	20.20	"	200	20.10	40	80	1250	
50	20.70	"	400	20.50	70	100	1250	
51	20.70	"	400	20.50	70	100	700	
52	20.80	"	400	20.60	75	100	700	
53	20.60	"	400	20.40	60	100	1050	
54	20.40	"	400	20.20	50	90	1050	
55	20.30	"	200	20.20	50	90	1050	
56	20.20	"	200	20.10	40	80	1250	
57	20.20	"	200	20.10	40	80	1250	
58	20.20	"	200	20.10	40	80	700	
59	20.40	"	300	20.25	50	90	700	
60	20.30	"	300	20.15	45	85	1250	
61	20.30	"	300	20.15	45	85	1250	
62	20.40	"	300	20.25	50	90	1050	
63	20.50	"	400	20.30	55	95	1050	
64	20.40	"	400	20.20	50	90	1050	
65	20.40	"	400	20.20	50	90	1050	
66	20.10	"	400	19.90	30	70	1050	
67	21.30	"	500	21.05	95	100	1000	
68	21.20	"	400	21.00	95	100	1050	
69	21.20	"	400	21.00	95	100	1250	
70	20.40	"	300	20.25	50	90	1250	

1	2	3	4	5	6	7	8	9
71	20.50	Vomb-sjön	300	20.35	60	100	1050	
72	20.30	"	400	20.10	40	80	1250	
73	20.30	"	400	20.10	40	80	1250	
74	20.30	"	400	20.10	40	80	1050	
75	20.40	"	400	20.20	50	90	1250	
76	20.60	"	400	20.40	60	100	1000	
77	20.60	"	400	20.40	60	100	1050	
78	20.60	"	400	20.40	60	100	1000	
79	20.40	"	400	20.20	50	90	1250	
80	20.50	"	400	20.30	55	95	1250	
81	20.50	"	400	20.30	55	95	1000	
82								imp.
83								väg
84	21.30	"	600	21.00	95	100	1050	
85	21.30	"	600	21.00	95	100	1050	
86	21.20	"	500	20.95	95	100	1050	
87	21.10	"	400	20.90	95	100	1050	
88	21.10	"	500	20.85	90	100	1250	
89	20.60	"	600	20.30	55	95	1050	
90	20.40	"	500	20.15	45	85	1250	
91	21.00	"	500	20.75	85	100	1050	
92	20.60	"	500	20.35	60	100	1050	
93	20.90	"	500	20.65	75	100	1250	
94	20.80	"	500	20.55	70	100	1250	

1	2	3	4	5	6	7	8	9
95	20.50	Vomb-sjön	500	20.25	50	90	1250	
96								imp. dike
97	20.50	"	500	20.25	50	90	1250	
98	20.60	"	500	20.35	60	100	1250	
99	20.50	"	500	20.25	50	90	1250	
100	20.60	"	500	20.35	60	100	1250	
101	20.80	"	500	20.55	70	100	1050	
102	21.20	"	500	20.95	95	100	1050	
103	20.70	"	500	20.45	65	100	1050	
104	20.70	"	500	20.45	65	100	1250	
105	21.20	"	500	20.95	95	100	1250	
106	21.10	"			95	100	700	
107	21.30	"			95	100	700	
108	21.10	"			95	100	700	
109	20.50	"			70	100	700	
110	20.70	"			80	100	700	
111	20.80	"			90	100	700	
112	20.40	"			60	100	700	
113	20.60	"			75	100	1000	
114	20.10	"			50	90	1000	
115	20.60	"			75	100	1000	
116	20.30	"			60	100	1000	
117	20.40	"			60	100	700	
118	20.70	"			80	100	700	

1	2	3	4	5	6	7	8	9
119	20.50	Vomb-sjön			70	100	1000	
120	20.40	"			60	100		imp.
121	21.00	"			95	100	1000	
122	20.50	"			70	100	1000	
123	20.60	"			75	100	700	
124	20.30	"			55	95		imp.
125	21.20	"					700	
126	20.40	"	100		50	85	700	
127	20.40	"	"		50	85	700	
128	20.20	"	"		35	70	1250	
129	20.40	"	"		50	85	1000	
130	20.20	"	"		35	70	1250	
131	20.20	"	"		35	70	1250	
132	20.40	"	"		50	85	700	
133								väg
134	21.00	"	200		95	100	700	
135	20.40	"	"		50	85	1250	
136	20.80	"	"		80	100	1250	
137								väg
138	20.20							imp.
139	20.50	"	200		55	90	1250	
140	20.00	"	"		20	55	1250	
141	20.50	"	"		55	90	700	
142	20.10	"	"		30	65	700	

1	2	3	4	5	6	7	8	9
143	20.50	Vombsjön	200		55	90	1250	
144	20.10	"	"		30	65	1250	
145	20.20	"	"		35	70	1250	
146	20.50	"	"		55	90	700	
147	21.00	"	"		95	100	700	
148	20.20	"	"		35	70	1250	
149	21.20	"	"		95	100	1250	
150	21.20	"	"		95	100	700	
151	21.30	[illegible]	300	21.10	95	100	700	
152	20.70	"	"	20.60	65	100	1250	
153	20.70	4+00	400	20.50	55	90	1250	
154	21.40	"	"	21.20	95	100	1250	
155	20.50	"	300	20.35	45	80	1250	
156	21.30	"	"	21.15	95	100	700	
157	21.40	"	"	21.25	95	100	700	
158	20.60	"	"	20.45	50	85	1250	
159	20.60	"	"	20.45	50	85	1250	
160	20.70	4+00	400	20.50	55	90	700	
161	20.80	"	"	20.60	65	100	1250	
162	20.90	"	"	20.70	70	100	1250	

B L A D nr 6.

Ägofigurers Nr.	Höjd.	dikas till påle Nr.	Avstånd från avlopp.	Reduc. höjd.	Värde i % av värde i fullt torrlagt skick före företagets utförande.	efter	Värde i fullt torrlagt skick.	
1	2	3	4	5	6	7	8	9
1	21.1	Vomb-sjön	400	20.90	85	100	1050	
2	21.1	"	400	20.90	85	100	700	
3	21.6	"	400	21.40	95	100	700	
4	21.4	"	300	21.25	25	100	700	
5	21.4	"	300	21.25	95	100	700	
6	21.4	"	300	21.25	95	100	700	
7	21.4	"	300	21.25	95	100	700	
8	20.8	"			80	100	700	
9	20.2	"			35	70	700	
10	20.5	"			55	90	700	
11	20.3	Vomb-sjön						imp.
12	19.8	"						"
13	21.4	"						"
14	20.8	Björka å 277			85	100	700	
15	20.7	"			80	100	700	
16	21.2	"			95	100	700	
17	20.1	"			95	100	1250	
18	20.6	Björka å 278			70	100	700	
19	20.8	"			80	100	700	
20	20.2	"			45	75	1250	
21	19.7	"			15	45	1250	
22	19.5	Björka å 279			0	30	1250	

1	2	3	4	5	6	7	8	9
		Björka å						
23	20.5	279			60	90	1250	
24	20.7	"			75	100	700	
25	21.0	"			95	100	700	
26	20.6	280			65	85	700	
27								väg
28	20.7	281			70	95	700	
29	19.9	"			20	45	1250	
30	19.9	"			20	45	1250	
31	20.3	"			45	60	1250	
32	20.3	"			45	60	700	
33	21.1	282			90	100	700	
34	21.0	"			80	100	1250	
35	20.3	"			40	55	1250	
36	20.3	"			40	55	700	
37	20.9	"			70	95	700	
38	21.0	284			80	95	700	
39	20.5	283			50	65	700	
40	20.4	"			40	55	1250	
41	20.4	"			40	55	1100	
42	19.6	"			0	20	1100	
43	20.0	"			25	40	1100	
44	21.1	"			90	100	700	
45	21.0	284			80	95	1100	
46	20.5	"			45	60	1100	

1	2	3	4	5	6	7	8	9
47	21.1	284			85	100	700	
48	21.8	"			95	100	700	
49	20.5	"			45	60	700	
50	21.2	286			80	95	700	
51	21.8	"			95	100	700	
52	21.6	"			95	100	1100	
53	21.0	"			70	85	700	
54	21.4	284	200	21.30	95	100	700	
55	20.4	"	200	20.30	35	50	700	
56	21.4	"	200	21.30	95	100	700	
57	21.3	"	300	21.15	85	100	700	
58	21.4	286			95	100	550	
59	21.5	"			95	100	700	
60	21.0	290			55	65	1100	
61	21.0	"			55	65	1100	
62	21.5	288			90	100	1100	
63	21.0	"			60	75	1100	
64	21.3	-			80	100	1100	
65	21.0	287			60	75	1100	
66	21.0	"			60	75	1100	
67	20.7	"			50	65	1100	
68	21.0	285			80	95	1250	
69	20.0	"			15	35	1100	
70	21.0	"			80	95	1100	

1	2	3	4	5	6	7	8	9
71	20.8	1285			60	80	1100	
72	20.2	"			30	45	1100	
73	20.0	"			15	35	1100	
74	20.7	"			60	75	1100	
75	21.1	"			75	90	1250	
76	21.0	"			80	95	1250	
77	21.1	"			70	95	1250	
78	21.2	1287			80	95	1250	
79	20.7	"			50	65	1250	
80	20.7	"			50	65	1250	
81	20.9	"			60	75	1250	
82	20.8	"			50	65	1250	
83	20.7	"			45	65	1250	
84	20.8	284			50	70	1250	
85	20.8	"			50	70	1250	
86	20.3	"			35	45	1250	
87	20.4	"			40	50	1250	
88	21.0	"			80	95	700	
89	21.3	282			95	100	700	
90	21.0	"			80	95	1250	
91	20.7	283			60	75	1250	
92	20.7	"			60	75	1250	
93	20.5	"			50	60	1100	
94	20.6	"			50	65	1100	

1	2	3	4	5	6	7	8	9
		Björka å						
95	20.9	282			80	95	1100	
96	20.6	"			60	80	1100	
97	20.1	"			30	45	1100	
98	21.3	280			95	100	700	
99	21.2	"			95	100	700	
100	20.7	"			70	95	1100	
101	20.5	"			55	80	1100	
102	20.6	279			70	85	1100	
103	20.6	"			70	85	1250	
104	20.6	"			70	85	700	
105	21.1	"			95	100	700	
106	21.2	"			95	100	700	
107	21.2	"			95	100	700	
108	21.4	"			95	100	700	
109	21.3	"			95	100	1250	
110	20.6	"			70	100	1250	
111	21.1	"			95	100	1250	
112	20.4	"			50	75	1250	
113	20.2	278			45	75	1250	
114	20.7	"			75	100	1250	
115	20.7	"			75	100	1100	
116	19.8	"			20	50	1100	
117	20.1	"			40	70	1100	
118	20.6	"			70	100	1250	

1	2	3	4	5	6	7	8	9
119	20.1	Björka å 277			40	70	700	
120	20.6	"			70	100	700	
121	21.0	"			95	100	700	
122	20.1	Vomb-sjön						imp.
123	20.3	"						"
124	21.0	"						"
125	21.0	Björka å 277			95	100	700	
126	20.7	"			80	100	700	
127	20.4	"			60	100	700	
128	20.5	"			60	95	700	
129	20.1	"			45	80	1250	
130	20.3	"	200	20.20	50	90	1250	
131	20.4	"	200	20.30	55	95	700	
132	20.6	"	200	20.50	65	100	700	
133	20.6	"	200	20.50	65	100	1250	
134	20.2	"			45	90	1250	
135	20.5	"			70	100	1250	
136	19.9	"	200	19.80	20	50	1250	
137	20.1	"	200	20.00	30	65	1250	
138	20.2	"	200	20.10	40	80	1250	
139	20.1	"	200	20.00	30	65	1250	
140	20.6	"	200	20.50	70	100	1250	
141	20.3	"	300	20.15	40	80	700	
142	20.2	"	300	20.05	35	70	700	

1	2	3	4	5	6	7	8	9
		Björka å						
143	20.2	277	300	20.05	35	70	1250	
144	20.6	"	300	20.45	60	90	1250	
145	20.2	"	300	20.05	35	70	1250	
146	20.5	"	300	20.35	55	95	700	
147	20.8	"	300	20.65	70	100	700	
148	20.8	"	300	20.65	70	100	700	
149	20.3	"	400	20.10	40	75	1250	
150	20.5	"	400	20.30	50	85	1250	
151	20.3	"	400	20.10	40	75	1250	
152	20.4	"	400	20.20	40	85	1250	
153	20.2	"	400	20.00	30	65	1250	
154	20.4	"	400	20.20	40	85	1250	
155	20.5	"	400	20.30	50	85	1000	
156	20.6	"	400	20.40	50	90	1250	
157	20.2	"	400	20.00	35	70	1250	
158	20.5	"	400	20.30	50	85	1250	
158a	20.5	"	400	20.30	50	85	1250	
159	20.2	"	400	20.00	30	65	1250	
160	20.4	"	400	20.20	40	85	1250	
161	20.2	"	400	20.00	30	65	1250	
162	20.4	"	400	20.20	40	85	1250	
163a	20.4	"	400	20.20	40	85	1000	
163b				20.20	40		1250	
164	20.3	"	400	20.10	40	75	1250	

1	2	3	4	5	6	7	8	9
165	20.4	Björka å 277	400	20.30	50	90	1250	
166	20.3	"	400	20.10	40	75	1250	
167	20.4	"	400	20.20	40	85	1000	
168	20.6	"	400	20.40	50	90	1250	
169	20.6	"	400	20.40	50	90	1250	
170	20.4	"	400	20.20	40	85	1000	
171	20.3	"	400	20.10	40	75	1000	
172	20.4	"	400	20.20	40	85	1250	
173	20.5	Avlopp fr. Björka mosse 5+00	-		25	75	1250	
174	20.7	Björka å 277	400	20.50	60	100	1250	
175	20.6	"	400	20.40	50	90	1250	
176	20.7	"	400	20.50	60	100	1250	
177	20.7	"	200	20.60	70	100	1250	
178	21.2	"	300	21.05	95	100	700	
179	20.9	"	300	20.75	80	100	1250	
180	20.4	"	300	20.25	45	80	1250	
181	20.5	"	300	20.35	50	90	1250	
182	20.7	"	300	20.55	65	100	1250	
183	20.8	"	300	20.65	70	100	1250	
184	20.6	Avlopp fr. Björka mosse. 7+00			55	95	1250	
185								imp.
186								"
187	20.6	"			55	95	1250	

1	2	3	4	5	6	7	8	9
188	20.5	7+00			50	90	1250	
189	20.6	"			55	95	1250	
190	21.0	"			80	100	1050	
191								väg
192		"						tomt
193		"						"
194	20.6	"			55	95	1050	
195	20.6	"			55	95	1250	
196	21.1	"			85	100	1050	
197	20.6	"			55	95	1050	
198	20.9	"			70	100	1050	
199	20.9	"			70	100	1250	
200	20.6	"			55	95	1000	
201	21.1	8+00			85	100	1050	
202	20.7	"			60	100	1250	
203	20.9	"			70	100	1250	
204	21.2	"			90	100	1250	
205	20.7	"			60	100	1250	
206	21.3	"			95	100	1050	
207	21.2	10+00			75	100	700	
208	21.6	Björka å 288			95	100	700	
209	21.1	"			70	80	1250	
210	21.3	"			80	95	1250	
211	20.9	"			55	65	1250	

1	2	3	4	5	6	7	8	9
212	20.8	Björka å 288			50	60	1250	
213	21.5	"			95	100	700	
214	21.1	"			70	80	1250	
215	20.8	"			50	60	1100	
216	21.2	"			75	85	1100	
217	21.1	"			70	80	1100	
218	21.2	"			75	85	1100	
219	20.9	"			55	65	1100	
220	21.1	"			70	80	1250	
221	20.9	"			55	65	1250	
222	20.9	"			55	65	1250	
223	21.1	"			70	80	1100	
224	20.9	289			55	65	1100	
225	21.0	"			60	75	1100	
226	21.3	"			80	95	1100	
227	20.1	"			10	30	1100	
228	21.0	"			60	75	1100	
229	20.5	"			30	40	1100	
230	20.5	Avlopp fr.Björka mosse 6+00			50	95	1000	
231	20.5	"			50	95	1250	
232	20.4	"			50	95	1250	
233	20.6	"			55	100	1250	
234	20.2	5+00			40	80	1000	
235	20.3	"			45	90	1250	

1	2	3	4	5	6	7	8	9
236	20.4	5+00			50	95	1250	
237	20.4	"			50	95	1250	
238	20.3	"			45	90	1250	
239	20.2	"			40	80	1000	
240	20.3	4+00			55	95	1000	
241	20.3	2+00			55	100	1250	
242	20.2	"	200	20.10	50	90	1250	
243	20.1	"			50	90	1250	
244	20.3	Vomb-sjön			55	100	700	
245	20.9	"	200	20.80	85	100	700	
246	20.8	"			85	100	700	
247	20.7	"			80	100	700	
248a	20.1	"			40	80	700	
248b	20.2	"						imp.
249	20.7	"			80	100	700	
250	19.4	"			0	40	700	
251	20.6	"			70	100	700	
252	20.2	Avlopp fr.Björ-ka mosse 2+00	200	20.10	60	95	700	
253	20.0	"			40	80	700	
254	21.0	"			95	100	700	
255	20.1	"			50	90	700	
256	21.0				95	100	700	
257								imp.

1	2	3	4	5	6	7	8	9
258	20.5				75	100	700	
259	20.1	1+00			50	90	1000	
260	20.1	2+00			50	90	1000	
261	20.1	"			50	90	1250	
262	20.0	"			40	80	1250	
263	20.0	"			40	80	1000	
264								dike
265	20.1	"			50	90	1000	
266	20.1	"			50	90	1000	
267	20.1	"			50	90	1000	
268	20.1	"	200	20.00	40	80	1000	
269	21.4	"	200	21.30				imp.
270	21.5	"	200					"
271	20.2	Vomb-sjön						"
272	20.2	"						"
273	20.3	"						"
274	21.0	"						"
275	21.7	"						"
276	21.7	"						"
277	20.4	Avlopp fr.Björka mosse 2+00	300	20.25	60	100	1000	
278	20.6	"	300	20.45	70	100	1000	
279								dike
280	20.6	"	300	20.45	70	100	1000	
281	20.7	"	200	20.60	80	100	1000	

1	2	3	4	5	6	7	8	9
282	20.1	2+00			50	90	1000	
283	20.1	"			50	90	1000	
284	20.1	"			50	90	1000	
285	20.1	"			50	90	1000	
286	20.2	"			55	95	1000	
287	20.2	3+00			45	90	1000	
288	20.2	"			45	90	1000	
289	20.2	"			45	90	1000	
290	20.2	"			45	90	1000	
291	19.7	400			10	60	1000	
292	20.1	300			40	85	1000	
293	20.3	500			45	90	1000	

B L A D nr 7.

Ägofigurers Nr.	Höjd.	dikas till påle Nr.	Avstånd från avlopp.	Reduc. höjd.	Värde i % av värde i fullt torrlagt skick före företagets utförande.	efter	Värde i fullt torrlagt skick.
1	2	3	4	5	6	7	8	9
		Björka å						
1	21.50	1292			80	90	1100	
2	20.40	"			15	35	1100	
3	20.70	"			35	45	1100	
4	20.40	"			15	35	1100	
5	20.90	"			45	55	1100	
6	21.60	"			85	100	1250	
7	20.90	"			45	55	1250	
8	21.50	"			80	90	1250	
9	21.20	"			60	70	1250	
10	21.20	"			60	70	1250	
11	21.60	"			90	100	1250	
		Avlopp från Björka mosse						
12	21.40	15+00			65	100	1250	
13	21.00	"			35	85	1250	
14	21.70	"			85	100	1250	
15	21.10	"			45	95	1250	
16	21.00	"			35	85	1000	
17	21.20	"			50	100	1000	
18	21.20	"			50	100	1000	
19	21.10	"			45	95	1000	
20	21.70	"			85	100	1050	
21	21.20	"			50	100	1050	
22								väg

1	2	3	4	5	6	7	8	9
23								imp., ån
		Björka å						
24	20.10	1291			5	20	1050	
25	21.60	"			85	100	1050	
26	21.50	"			80	90	1250	
		Avlopp från Björka mosse						
27	21.30	15+00			55	100	1250	
28	21.20	"			50	100	1000	
29	21.20	"			50	100	1000	
30	21.70	"			85	100	1000	
31	21.30	"			55	100	1000	
32	21.30	"			55	100	1000	
33	21.30	"			55	100	1000	
34	21.30	"			55	100	1250	
35	21.40	"			65	100	1250	
36	20.90	"			30	80	1250	
37	21.40	"			65	100	1250	
38	21.40	"			65	100	700	
		Björka å						
39	21.20	1291			60	70	1250	
40	21.30	"			65	75	1250	
41		"						väg
42	21.00	"			50	60	1250	
		Avlopp från Björka						
43	21.30	mosse 15+00			55	100	700	
44	21.10	"			45	90	1250	
45	21.10	"			45	90	1000	
46	21.30	"			55	100	1000	

1	2	3	4	5	6	7	8	9
		Avlopp från Björka mosse						
47	20.90	15+00			30	80	1000	
48	21.60	"			80	100	1000	
49								väg
		Björka å						
50	21.10	289			60	70	1050	
51	20.90	"			50	60	1050	
52	21.00	"			55	65	700	
53	20.90	"			50	60	1250	
54	20.90	"			50	60	1250	
55	21.00	"			55	65	1250	
56	21.00	"			55	65	1250	
57	21.90	"			95	100	700	
		Avlopp från Björka mosse						
58	21.40	11+00			90	100	700	
59	21.30	"			85	100	700	
60	21.80	13+00			95	100	700	
61	21.80	"			95	100	700	
		Björka å						
62	21.60	289			95	100	700	
63		"						väg
64		"						"
		Avlopp från Björka mosse						
65	21.60	15+00			80	100	700	
66	21.20	"			50	100	1250	
67	21.50	"			70	100	1250	
68	21.10	"			45	90	1250	
69	21.00	"			35	80	1250	
70	21.00	"			35	80	1000	

1	2	3	4	5	6	7	8	9
		Avlopp från Björka mosse						
71	21.10	15+00			45	90	1000	
72	21.20	"			50	100	1000	
73	21.20	"			50	100	1000	
74	21.60	13+00			95	100	700	
75	21.60	"			95	100	1250	
76	21.10	"			55	100	1250	
77	21.00	"			50	100	1000	
78	21.30	"			70	100	1000	
79	21.00	"			50	100	700	
80	21.00	"			50	100	700	
81	20.60	"			25	70	700	
82	21.20	"			65	100	700	
83	20.90	"			45	90	700	
84	21.00	"			50	100	700	
85	21.50	"			85	100	700	
86	20.90	"			45	90	700	
87	21.00	"			50	100	700	
88	21.20	"			65	100	1000	
89	21.60	"			95	100	1050	
90	21.70	"			95	100	1050	
91	21.20	"			65	100	1000	
92	21.00	"			50	100	700	
93	21.50	"			85	100	700	
94	20.70	"			30	75	700	

1	2	3	4	5	6	7	8	9
		Avlopp från Björka mosse						
95	21.10	13+00			55	100	700	
96	20.60	"			25	70	700	
97	20.30	"			0	50	700	
98	20.40	"			5	55	700	
99	20.30	"			0	50	700	
100	21.40	"			80	100	700	
101	20.20	"			65	100	700	
102	20.90	"			45	90	700	
103	21.30	"			75	100	700	
104	21.50	"			85	100	700	
105	21.70	"			95	100	700	
106	21.70	"			95	100	1250	
107	20.90	"			45	90	1250	
108	21.00	"			50	100	1000	
109	20.90	"			45	90	1250	
110	21.00	"			50	100	1000	
111	21.20	11+00			75	100	1250	
112	21.00	"			60	100	1250	
113	21.00	"			60	100	1000	
114	21.20	"			75	100	1050	
115	20.80	"			45	95	1050	
116	21.10	9+00			75	100	1050	
117	20.80	"			60	100	1050	
118	21.50	13+00			85	100	1050	

1	2	3	4	5	6	7	8	9
119	21.30	11+00			85	100	1050	
120	21.20	"			75	100	1000	
121	21.70	"	200	21.60	95	100	1050	
122	21.60	"	200	21.50	95	100	1000	
123	21.80	"	200	21.70	95	100	1050	
124	21.70	"	200	21.60	95	100	1000	
125	20.80	"			45	95	700	
126	20.80	"			45	95	700	
127	20.10	"			0	50	700	
128	20.80	"			45	95	700	
129	20.10	"			0	50	700	
130	20.10	"			0	50	700	
131	20.80	"			45	95	700	
132	21.10	"			70	100	700	
133	20.70	"			40	90	700	
134		"						väg
135	20.70	"			40	90	700	
136	20.80	"			50	95	700	
137	21.00	"			60	100	1000	
138	20.90	"			55	100	1250	
139	20.50	"			25	75	700	
140	21.00	"			60	100	1000	
141	20.90	"			55	100	1250	
142	20.90	"			55	100	700	

1	2	3	4	5	6	7	8	9
143	21.10	11+00			70	100	700	
144	21.20	"			80	100	700	
145	20.80	"			50	95	700	
146	21.40	"			90	100	1000	
147	21.50	"			95	100	1050	
148	21.50	"			95	100	1000	
149	21.70	"	200	21.60	95	100	700	
150	21.00	"	200	20.90	55	100	700	
151	21.20	"	200	21.10	75	100	700	
152	20.80	"			50	95	700	
153	20.90	"			55	100	1000	
154	20.80	"			50	95	1000	
155	20.80	"			50	95	1250	
156	20.90	"			55	100	1000	
157	20.90	"			55	100	1250	
158	20.80	"			50	95	700	
159	20.40	"			25	70	700	
160	20.80	"	200	20.70	40	90	700	
161	20.80	"	200	20.70	40	90	700	
162	21.30	"	200	21.20	80	100	700	
163	20.90	"	200	20.80	50	95	700	
164	21.50	"	200	21.40	90	100	700	
165	21.30	9+00	200	21.20	85	100	700	
166	20.20	"			45	75	700	

1	2	3	4	5	6	7	8	9
167	20.80	9+00			60	100	700	
168	21.00	"			70	100	1000	
169	21.00	"			70	100	1000	
170	21.10	"			70	100	1250	
171	21.10	"			70	100	1250	
172	21.60	"			95	100	700	
173	20.10	"			5	70	700	
174	20.40	"			30	90	700	
175	21.20	"	200	21.10	75	100	700	
176	20.30	"			20	80	700	
177	20.40	"			30	90	700	
178	21.60	"			95	100	700	
179	21.10	"			70	100	1000	
180	21.10	"			70	100	1250	
181	21.10	"			70	100	1050	
182	21.00	"			70	100	1250	
183	21.00	"			70	100	1000	
184	20.60	"			45	100	700	
185	20.20	"			15	75	700	
186	20.20	"			15	75	700	
187	20.20	"			15	75	700	
188	20.70	"			50	100	700	
189	20.80	"			60	100	1250	
190	20.80	"			60	100	1250	

1	2	3	4	5	6	7	8	9
191	20.70	9+00			50	100	700	
192	20.10	"			5	70	700	
193	20.90	"			65	100	700	
194	19.90	"			0	50	700	
195	20.50	"			40	95	700	
196	20.80	"			60	100	1000	
197	20.80	"			60	100	1250	
198	20.70	"			50	100	1250	
199	20.70	"			50	100	700	
200	19,90	"			0	50	700	
201	20.10	"			5	60	700	
202	20.90	"	200	20.80	55	100	700	
203		"						imp., väg
204	21.30	"	200	21.20	85	100	1000	
205	21.60	"	200	21.50	95	100	1000	
206	21.20	"	200	21.10	75	100	1000	
207	20.00	"	200	19.90	65	100	1000	
208	20.80	"			55	100	1000	
209	19.80	"			0	45	700	
210	20.60	"			45	95	700	
211	20.70	"			50	100	700	
212	20.70	"			50	100	1250	
213	20.60	7+00			55	100	1000	
214	21.20	"			90	100	1000	

1	2	3	4	5	6	7	8	9
215	21.00	7+00	200	20.90	70	100	1000	
216	19.50	"	200	19.40	0	30	1000	
217	21.80	"	200	21.70	95	100	1000	
218	21.10	9+00			75	100	1050	
219								imp., väg
220	21.00	7+00	200	20.90	70	100	1000	
221	21.30	"	200	21.20	90	100	1000	
222	21.20	"	200	21.10	85	100	1050	
223	21.00	"			75	100	1000	
224	19.70	"			0	45	1000	
225	20.40	5+00			50	95	1000	
226	20.00	"			25	70	1000	
227	20.60	"			65	100	1000	
228	20.80	"			75	100	1000	
229	20.90	"			80	100	1050	
230	21.20	"			95	100	1050	
231	20.80	"			75	100	1000	
232	20.80	"			75	100	1000	
233	20.80	"			75	100	1050	
234	19.70	"						
235	20.30	"			45	90	1000	
236	20.30	"			45	90	1000	
237	20.30	"			45	90	1000	
238	20.20	3+00			45	90	1000	

1	2	3	4	5	6	7	8	9
239	20.10	3+00			40	85	1000	
240	20.80	"			85	100	1000	
241	21.00	"			95	100	1050	
242	20.10	"			40	85	1000	
243	20.30	"			55	95	1000	
244	20.60	Vomb-sjön			80	100	1000	
245	20.40	"			70	100	1000	
246	20.50	"			75	100	700	
247	20.50	"			75	100	700	

B L A D nr 10.

Ägofigurers Nr.	Höjd.	dikas till påle Nr.	Avstånd från avlopp.	Reduc. höjd.	Värde i % av värde i fullt torrlagt skick före företagets utförande	efter	Värde i fullt torrlagt skick.	
1	2	3	4	5	6	7	8	9
1	20.6	Vombsjön	300	20.45	65	100	1400	
2	20.6	"	300	20.45	65	100	1400	
3	20.5	"	300	20.35	60	100	1400	
4	20.4	"	200	20.30	55	95	1400	
5	20.5	"	200	20.40	60	100	1400	
6	20.6	"	200	20.50	65	100	1400	
7	19.9	"	200	19.80	20	65	1100	
8	19.9	"			30	70	1100	
9	19.9	"			30	70	1100	
10	19.7	"			15	60	1100	
11	19.9	"			30	70	1100	
12	19.7	"			15	60	1100	
13	19.8	"			20	65	1100	
14		"						väg
15a	19.7	"						imp.
15b		"						"
16	19.7							"
17								väg
18	20.5							imp.
19	20.2							"
20	20.3				55	95	700	
21	20.1				40	85	1100	

1	2	3	4	5	6	7	8	9
22	20.4	Vomb-sjön			60	100	1100	
23	20.1	"			40	85	1100	
24	20.4	"			60	100	1100	
25	21.0	"	200	20.90	95	100	1400	
26	21.0	"			95	100	1400	
27	21.0	"			95	100	1400	
28	20.7	"			80	100	1100	
29	20.2	"			50	90	1100	
30	21.1	"			95	100	1100	
31	20.2	"			50	90	1100	
32	20.1	"			40	85	1100	
33		"						järnväg
34	20.9	"			95	100	1100	
35	20.4	"			60	100	1100	
36	21.2	"			95	100	1100	
37	21.1	"			95	100	1100	
38	21.0	"			95	100	1100	
39		"						väg
40	20.2	"			50	90	1100	
41	20.5	"						imp.
42a	20.6	"			75	100	1100	
42b								imp.
43a	20.6				75	100		"
43b								"

1	2	3	4	5	6	7	8	9
44	20.8	Vomb-sjön			90	100	1100	
45	20.6	"			75	100	1100	
46	21.0	"			95	100	1100	
47	21.1	"			95	100	1100	
48	20.8	"			90	100	1100	
49	20.6	"			75	100	1100	
50	20.7	"			80	100		imp.
51	20.5	"			70	100		"
52	20.4	"			60	100		"
53	20.7	"			80	100	1100	
54	20.9	"			95	100	1100	
55	20.6	"			75	100	1000	
56	20.7	"			80	100	1000	
57	21.2	"			95	100	1100	
58	21.0	"			95	100	1100	
59	21.3	"			95	100	1100	
60	21.0	"			95	100	1100	
61	20.3	"			55	95	1100	
62	21.0	"			95	100	1100	
63	20.1	"			40	80	1100	
64	20.8	"						imp.
65	20.0	"			35	75	1100	
66	20.5	"						imp.
67		"						" dike

1	2	3	4	5	6	7	8	9
68		Vomb-sjön						imp., järnväg
69	20.2	"			45	90	1100	
70	20.9	"			95	100	1100	
71	20.7	"			80	100	1100	
72	20.7	"			80	100		imp.
73								" dike
74								" "

B L A D nr 11.

Ägofigurers Nr.	Höjd.	dikas till påle Nr.	Avstånd från avlopp.	Reduc. höjd.	Värde i % av värde i fullt torrlagt skick före företagets utförande.	efter	Värde i fullt torrlagt skick.	
1	2	3	4	5	6	7	8	9
1	20.60	264	800	20.20	50	100	1400	
2	20.70	"	800	20.30	60	100	1400	
3	20.50	263	800	20.10	40	100	700	
4	20.80	"	900	20.35	60	100	1400	
5								imp. väg
6	20.00	"	900	19.55	10	75	1400	
7	20.70	"	900	20.25	50	100	1400	
8	20.70	"	800	20.30	60	100	700	
9	20.00	"	900	19.55	10	75	700	
10	20.00	"	900	19.55	10	75	1400	
11	21.00	"	900	20.55	75	100	1400	
12	20.30	"	800	19.90	30	100	700	
13	20.20	"	800	19.80	25	95	700	
14	20.70	"	800	20.30	60	100	1000	
15	20.20	"	800	19.80	25	95	1000	
16	19.70	"	800	19.30	00	60	1000	
17	19.60	258	500	19.35	10	70	1000	
18	19.60	"	500	19.35	10	70	1000	
19	19.70	"	600	19.40	10	70	1000	
20	20.10	"	600	19.80	30	100	1000	
21	19.80	"	600	19.50	15	80	1000	
22	19.90	"	600	19.60	20	80	1000	

1	2	3	4	5	6	7	8	9
23	19.90	358	600	19.60	20	80	1000	
24	19.80	"	600	19.50	15	80	1000	
25	20.70	"	600	20.40	60	100	1000	
26	20.70	"	600	20.40	60	100	1000	
27	20.70	"	700	20.35	60	100	700	
28	20.70	"	700	20.35	60	100	700	
29	21.00	"	800	20.60	80	100	1400	
30	21.10	"	700	20.75	90	100	1400	
32	19.70	"	500	19.45	10	70	1000	
33	18.50							imp.
34	20.20	"	500	19.95	40	100	1000	
35								
36	20.10	"	500	19.85	30	100	1000	
37	19.70	"	500	19.45	10	70	1000	
38	19.70	"	500	19.45	10	70	1000	
41	20.30	256	400	20.10	50	100	1000	
42	20.40	255	300	20.25	60	100	1000	
43	20.50	254	300	20.35	60	100	1000	
44	19.90	"	200	19.80	35	100	1000	
45	18.80	"						imp.
46	19.50	"	200	19.40	10	70	1000	

1	2	3	4	5	6	7	8	9
47	20.00	254	200	19.90	40	100	1000	
48	20.60	"	200	20.50	70	100	1000	
49								imp.,väg
50	20.20	258	600	19.90	35	100	1000	
51	20.80	"	600	20.50	70	100	1000	
52	20.80	"	600	20.50	70	100	1000	
53								imp.,väg
54	20.60	"	600	20.30	60	100	1400	
55	20.60	"	600	20.30	60	100	1400	
56	20.70	"	700	20.35	60	100	1400	
57	19.80	"	700	19.45	10	70		imp.
58	20.60	"	800	20.20	50	100	1400	
59	20.50	248	800	20.10	50	100	1400	
60	20.70	"	600	20.40	70	100	1400	
61								imp.,dike
62	20.40	"	500	20.15	50	100	1400	
63	20.40	"	400	20.20	50	100	1400	
64	20.70	"	400	20.50	70	100	1400	
65								imp.
66	20.20	"	400	20.00	40	100	1400	
67	20.40	"	400	20.20	50	100	1400	
68	20.40	248	300	20.25	60	100	1400	
69	20.50	"	300	20.35	60	100	1400	
70	20.40	"	400	20.20	50	100	1400	

1	2	3	4	5	6	7	8	9
71	20.60	248	400	20.40	70	100	1400	
72	20.40	"	300	20.25	60	100	1400	
73								imp., dike
74	20.60	"	200	20.50	70	100	1000	
75	19.90	249	200	19.80	30	100	1000	
76	19.50	"	200	19.40	20	80	1050	
77	19.80	250	200	19.70	30	100	1050	
78	19.80	251	200	19.70	30	100	1000	
79	20.20	253	200	20.10	50	100	1000	
80	20.20	"			50	100	1100	
81	19.60	"			30	100	1100	
82	19.70	251			30	100	1050	
83	18.30	249			00	25	1050	
84	19.60	"			30	90	1050	
85	19.50	250			20	90	1100	
86	18.90	"			00	50	1100	
87	19.50	"			20	90	-	
88	19.40	249			20	80	1100	
89	19.30	"			10	70	1100	
90	18.90	"			00	50	1100	
91	19.00	"			00	50	1100	
92	19.60	"			30	90	1050	
93	19.80	"			30	100	1050	
94	20.60	"			80	100	1050	

1	2	3	4	5	6	7	8	9
95	20.20	248			50	100	1050	
96	20.50	"	200	20.40	70	100	1050	
97	20.50	"	200	20.40	70	100	1000	
98	20.70	"			90	100	1000	
99	20.60	"			80	100	1050	
100	20.10	"			50	100	1050	
101	19.70	"			30	100	1050	
102	18.70	"			00	40	1050	
103	19.60	"			30	90	1050	
104	19.50	"			20	90	1100	
105	19.50	"			25	90	1100	
106	19.70	"			30	100	1100	
107	19.60	"			30	90	1100	
108	19.40	246			20	80	1100	
109	20.00	"			40	100	1100	
110	19.90	"			40	100	1100	
111	20.30	"			60	100	1100	
112	20.40	"			70	100	1000	
113	19.40	"			20	80	1100	
114	18.80	"			00	50	-	
115	19.80	245			40	100	1100	
116	20.00	"			40	100	1000	
117	19.40	"			20	80	1000	
118	19.40	"			20	80	1100	

1	2	3	4	5	6	7	8	9
119	20.20	245			50	100	1100	
120	20.30	244			60	100	1100	
121	20.30	"			60	100	1000	
122	19.90	"			40	100	1100	
123a	20.00	"			40	100	1100	
123b								avlopp
124	19.40	"			20	80	1100	
125	20.50	"			70	100	1000	
126	19.80	"			40	100	1100	
127	20.30	"			60	100	1000	
128	20.50	242			80	100	1100	
129	20.50	"			80	100	1000	
130								imp.,väg
131	20.30	"			60	100	1000	
132	20.40	"			70	100	1000	
133	18.40	"			00	30		imp.
134	20.60	"			80	100	1000	
135	20.80	"			95	100	1000	
136	20.60	"			80	100	1100	
137	20.00	"			50	100	1100	
138	19.10	"			10	70	1100	
139	20.30	"			60	100	1100	
140								imp.
141	19.30	"			15	70	1100	

1	2	3	4	5	6	7	8	9
142	19.30	242			15	70	1100	
143	19.70	"			30	100	1100	
144	19.80	"			40	100	1100	
145	18.80	"			00	50	1100	
146								imp.
147	19.60	"			30	100	1100	
148	19.80	"			40	100	1100	
149	19.60	"			30	100	1100	
150	19.20	"			15	70	1100	"
151	19.40	"			20	90	1100	"
152	19.80	244			40	100	1100	"
153	19.50	"			20	90	1100	"
154	19.50	"			20	90		avlopp
155	19.90	242			40	100	1100	
156	19.70	"			30	100	1100	"
157	18.80	"			00	50	1100	"
158								imp.,å
159	19.80	"			40	100		avlopp
160	19.70	244			30	100	1250	
161	19.20	"			10	70	-	
162	19.50	242			30	90	1250	
163	19.60	244			30	90	1250	
164	19.50	"			20	90	1050	
165	19.60	"			30	90	1000	

1	2	3	4	5	6	7	8	9
166	20.50	242			80	100	1000	
167	20.40	244			70	100	1000	
168	20.20	"	300	19.90	40	100	1000	
169	20.20	"	300	19.90	40	100	1000	
170	19.60	"			30	100	1000	
171	20.40	"			70	100	1000	
172								imp.,väg.
173	20.40	245	300	20.25	60	100	1000	
174	19.70	"	300	19.55	30	90	1000	
175	20.10	"	300	19.95	40	100	1000	
176	20.20	"	200	20.10	50	100	1000	
177	19.60	"			30	100	1000	
178	19.60	"			30	100	1050	
179	19.60	"			30	100	1250	
180	19.20	"			10	70	1250	
181	19.60	"			30	100	1050	
182	19.80	"			40	100	1000	
183	20.30	"	200	20.20	50	100	1000	
184	19.70	"	300	19.55	30	90	1000	
185	19.60	"	300	19.45	20	90	1000	
186	20.00	"	300	19.85	40	100	1000	
187	19.90	246	300	19.75	30	100	1000	
188	20.10	"	200	20.00	40	100	1000	
189	19.80	"	200	19.70	30	100	1000	

1	2	3	4	5	6	7	8	9
190	19.70	246	200	19.60	30	100	1000	
191	19.70	"			30	100	1000	
192	19.70	"			30	100	1050	
193	19.70	"			30	100	1100	
194	19.60	248			25	95	1050	
195	19.60	"			25	95	1000	
196	19.80	"	200	19.70	30	100	1000	
197	20.20	"	200	20.10	40	100	1000	
198	19.80	"	200	19.70	30	100	1000	
199	19.80	"	200	19.70	30	100	1000	
200	19.50	"			20	90	1000	
201	19.50	"			20	90	1050	
202	19.40	"			20	80	1050	
203	19.50	"			20	90	1000	
204	19.40	249			20	80	1050	
205	19.60	"			30	90	1000	
206	18.00	"			00	10	1050	
207	19.30	250			10	70	1050	
208	19.30	"			10	70	1250	

1745

B l a d nr 12.

Ägofigurens Nr.	Höjd	dikas till	Avstånd från avlopp	Reduc. höjd	Värde i % av värde i fullt torrlagt skick före	Värde i % av värde i fullt torrlagt skick efter företagets utförande.	Värde i fullt torrlagt skick	
1	2	3	4	5	6	7	8	9
1	20,30	Vombsjön			55	95	1100	
2	20,30	"			55	95	1100	
3	19,60							imp.
4	19,90	"			30	70	500	
5	20,40	"			60	100	500	
6	19,90	"			25	70	1100	
7	20,30	"			55	95	1100	
8	20,00	270			35	75	1200	
9	19,50							imp.
10	19,10							"
11	20,00	270			35	75	1100	
12	19,00	269			-	15	800	
13	19,90	"			30	70	1100	
13a	19,30	"			-	35	1250	
14	19,00	270			-	15	500	
15	20,40	".			60	100	500	
16	19,70							imp.
17	20,50	270			65	100	500	
18	2o,20	"			50	90	500	
18a								väg
19	20,50	270			65	100	700	
19a	19,80	268			20	65	1250	

1	2	3	4	5	6	7	8	9
20	19,80	268			20	65	700	
21	19,80	"			15	55	1100	
22	19,90	270			30	70	1100	
23	19,70	268			15	55	1100	
24	19,80	"			20	65	1100	
25	20,10	"			40	85	1100	
26	19,80	"			20	65	1100	
27	20,20	"			50	90	700	
28	19,90	"			30	70	700	
29	19,80	"	200	19,70	15	55	1100	
30	19,70	"	300	19,55	10	45	700	
31	20,50	"	300	20,35	60	100	700	
32	20,00	"	300	20,85	90	100	700	
33	20,30	"	300	20,15	45	85	700	
34	20,50	264	800	20,10	45	85	1400	
34a	20,50	"	800	20,10	45	85	700	
35	20,80	"	600	20,50	70	100	700	
36	21,20	"	700	20,85	95	100	700	
37	20,30	"	600	20,00	40	80	700	
38	20,80	"	600	20,50	70	100	700	
39	20,70	"	600	20,00	40	80	700	
40	20,30	"	600	20,00	40	80	700	
41	20,30	"	600	20,00	40	80	700	
42	20,30	"	600	20,00	40	80	700	

1	2	3	4	5	6	7	8	9
43	20,30	264	600	20,00	40	80	700	
44								imp.
45								"
46								"
47								"
48	20,40	267	300	20,25	55	95	700	
49								imp.
50	19,70	267	200	19,60	15	50	1250	
51	19,80	"	200	19,70	20	55	1100	
52	19,90	266	400	19,70	20	60	700	
53	19,80	265	400	19,60	15	55	1100	
54	20,40	"	500	20,15	50	90	1100	
55	20,00	"	400	19,80	25	65	1100	
56	20,00	264	400	19,80	25	65	1100	
57	19,70	"	300	19,55	15	50	1100	
58	19,70	265			20	60	1100	
59	19,70	267			20	60	1250	
60	19,00	"			-	25	1250	
61a	19,00	266			-	25	1250	
61	19,80	266			25	65	1250	
62	20,40	Vomb-sjön	400	20,20	45	90	700	
63	19,90	"	300	19,75	20	60	700	
64	19,90	"	300	19,75	20	60	1100	

1	2	3	4	5	6	7	8	9
65	20,40	Vomb-sjön	400	20,20	50	90	700	
66	20,00	"	400	19,80	20	65	700	
67	20,00	"	400	19,80	20	65	1100	
68	20,40	"	400	20,20	50	90	700	
69	20,40	"	400	20,20	50	90	1400	
70	20,40	"	400	20,20	50	90	1100	
71	20,00	"	300	19,85	25	65	1100	
72	21,00	"	400	20,80	90	100	1400	
73	21,00	"	400	20,80	90	100	1400	
74	20,90	"	400	20,70	80	100	1400	
75	20,70	"	400	20,50	70	100	1400	
76	20,70	"	400	20,50	70	100	1400	
77	20,70	"	500	20,45	65	100	1400	
78	20,80	"	500	20,55	70	100	1400	
79	20,50	263	800	20,10	45	85	700	
80	20,90	"	800	20,50	70	100	700	
81	19,40	"	800	19,00	-	25	700	
82	20,60	"	800	20,20	50	95	700	
83	21,00	"	600	20,70	85	100	700	
84								imp.
85	20,90	263	700	20,55	75	100	700	
86	20,40	"	700	20,05	45	85	700	
87	19,60	"	700	19,25	5	35	1000	

1	2	3	4	5	6	7	8	9
88	19,70	263	700	19,35	10	40	1100	
89	20,75	"	700	20,40	65	100	1100	
90	20,75	"	700	20,40	65	100	700	
91	19,70	"	500	19,45	15	45	1100	
92	19,60	"	400	19,40	10	45	1100	
93	19,50	"	200	19,40	10	45	1100	
94	19,40	"			10	45	1250	
95	19,50	"			15	45	1250	
96	19,60	260			20	65	1250	
97	19,40	262			10	50	1250	
98	19,50	260			15	55	1250	
99	19,50	"			15	55	1100	
100	19,10	"			-	35	1100	
101	18,50	"			-	05	1100	
102	19,10	"			-	35	1100	
103	19,60	"			20	65	1100	
104	19,50	"			15	55	1100	
105	19,60	259			20	65	1250	
106	19,50	260	400	19,30	05	45	1100	
107	19,50	259	500	19,25	05	40	1000	
108	19,30	258	400	19,10	-	35	1000	
109	19,60	"	300	19,45	10	55	1000	
110								väg

1	2	3	4	5	6	7	8	9
111	19,60	258	200	19,50	15	55	1000	
112	19,60	"	200	19,50	15	55	1100	
113	19,50	"			15	55	1100	
114	19,50	"			15	55	1250	
115	19,40	"			10	50	1250	
116	19,80	"			30	75	1250	
117	18,60	"			-	5	1250	
118	19,60	257			20	70	1250	
118a	19,70	258			25	70	1250	
118b	18,70	"			-	15	1250	
119	19,70	"			25	70	1100	
120								imp.
121	19,70	256			30	80	1050	
122	20,60	"			80	100	1050	
123	20,60	258			80	100	1050	
124	19,20	258			-	35	1000	
125								väg
126	20,60	258	200	20,50	70	100	1000	
127	20,60	"	300	20,45	80	100	1000	
128	19,50	"	400	20,30	-	30	1000	
129	18,70	"	300	18,55	-	05	1000	
130	19,80	"	400	19,60	20	65	1000	
131	18,60	"	400	18,40	-	-		imp.

1	2	3	4	5	6	7	8	9
133	19,90	258	400	19,70	25	70	1000	
134	19,90	"	400	19,70	25	70	1000	
135	19,70	"	500	19,45	15	55	1000	
137	20,20	"	600	19,90	35	85	1000	
138	20,60	"	600	20,30	55	100	1000	
139	20,90	"	600	20,60	90	100	1000	
140	20,40	254			80	100	1000	
141	20,40	"			80	100	1000	
142	19,80	"			35	80	1000	
143	18,50	"			00	10	1250	
144	19,80	255			35	80	1250	
145	19,70	254			30	80	1250	
146	20,20	"			55	100	1000	
147	19,90	"			40	90	1100	
148	19,80	253			35	80	1100	
149	19,80	"			35	80	1050	
150	19,60	252			25	70	1100	
151	19,60	253			25	70	1250	
152	19,60	254			25	70	1000	
153	19,60	"			25	70	1250	
154	18,40	"			00	10	1250	
155	19,60	"			25	70	1250	
156								imp.

1	2	3	4	5	6	7	8	9
157	19,50	253			20	60	1250	
158	18,90	252			00	30	1250	
159	19,90	253			40	90	1250	
160	19,50	252			20	60	1100	
161	18,90	"			00	30	1100	
162	19,40	251			15	60	1100	
163								ån, imp.
164								" "
165	20,20	Vomb-sjön			50	90	700	
166	20,20	"			50	90	700	
167	20,20	"			50	90	1250	
168	19,90	268			30	70.	1250	
169								imp.
170	19,90	265	200	19,85	30	70	1250	
171	20,20	"	500	20,10	45	85	1250	
172	19,80	"			25	65	1250	
173	19,10	"			-	25	1250	
174	19,90	"	500	19,80	25	65	1250	
175	19,90	"	500	19,80	25	65	1100	
176								imp.
177	20,20	Vomb-sjön			50	90	1250	
178	20,20	"			50	90	1250	
179	20,40	"			60	100	700	

1	2	3	4	5	6	7	8	9
180	19,70	Vomb-sjön						imp.
181	20,80	"			90	100	700	
182	20,40	"			60	100	700	
183	19,80	"						imp.
184	20,40	"			60	100	700	
185	19,80	261	1600	19,50	15	55	700	
186	20,10	"	1600	19,80	30	75	700	
187	20,20	"	1600	19,90	35	85	700	
188	20,10	"	1600	19,80	30	75	1100	
189	20,50	"	1600	20,20	50	100	700	
190	20,20	"	1600	19,90	35	85	700	
191	19,80	265	400	19,70	25	70	1100	
192	19,75	261	1000	19,45	15	55	1100	
193	19,70	"	1200	19,45	15	55	1100	
194	20,00	"	1000	19,80	30	75	1050	
195	19,20	"	1000	19,00	-	25	1050	
196	19,80	"	1000	19,60	20	65	1000	
197	19,20	"	1000	19,00	-	25	1000	
198	19,70	"	1000	19,50	15	55	1000	
199	19,70	"	1000	19,50	15	55	1000	
200	19,60	264	400	19,50	10	45	1000	
201	19,60	"	400	19,50	10	45	1000	
202	19,60	"	200	19,55	10	45	1100	

1	2	3	4	5	6	7	8	9
203	19,60	264			15	55	1250	
204	19,60	263			15	55	1250	
205	19,10	261			-	35	1250	
206	19,70	"			25	70	1250	
207	19,60	"			20	65	1250	
208	19,10	263			-	25	1250	
209	19,10	264			-	25	1250	
210	19,60	"			15	55	1250	
211	19,10	"			-	25	1100	
212	19,90	263			30	75	1100	
213	19,10	261			-	35	1100	
214	19,60	"			20	65	1100	
215	19,70	"	400	19,60	20	65	1100	
216	19,70	"			20	70	1000	
217	19,40	"			5	50	1000	
218	19,90	"			25	85	1000	
219	20,70	"			70	100	1000	
220	20,60	261			65	100	1000	
221	20,60	"			65	100	1050	
222	20,50	"			60	100	1050	
223	20,40	"			50	100	1050	
224	20,30	"			45	100	1050	
225	20,20	"			40	100	1050	

1	2	3	4	5	6	7	8	9
226	20,80	261			90	100	1000	
227								väg
228								"
229								"
230	19,70	254	400	19,60	25	70	1000	
231	19,60	"	200	19,55	20	70	1100	
232	19,60	258			20	80	1250	
233	19,40	"			10	70	1250	
234	19,60	259			20	80	1250	
235	19,70	256			30	90	1250	
236	19,20	"			10	40	1250	
237	19,70	"			30	80	1250	
238	19,70	255			30	80	1250	
239								imp.,dike
240	20,00	255			40	90	1100	
241	19,90	309			25	80	1100	
242	20,20	310			40	100	1100	
243	20,00	309			30	80	1100	
244	20,00	310			30	80	1100	
245	20,00	310			30	80	1100	
246	20,10	310			30	90	1000	
247	20,00	311			30	80	1050	
248	20,00	"			30	80	1050	

1	2	3	4	5	6	7	8	9
249	20,60	311			60	100	1050	
250	20,00	"			30	80	1050	
251	20,00	"			30	80	1100	
252	20,50	261	1000	20,30	60	100	1050	
253	20,30	"	900	20,10	45	95	1000	
254	20,20	"	900	20,00	40	90	1050	
255	20,10	"	900	19,90	35	85	1050	
256	20,10	"	900	19,90	35	85	1050	
257	20,10	"	1000	19,90	35	85	1050	
258	20,20	"	1000	20,00	40	90	1050	
259	20,40	"	1100	20,20	50	100	1050	
260	20,40	"	1100	20,20	50	100	1050	
261	20,40	"	1200	20,15	50	100	1050	
262	20,40	"	1200	20,15	50	100	1050	
263	20,40	"	1200	20,15	50	100	1050	
264	20,40	"	1300	20,15	50	100	1050	
265	20,60	"	1200	20,35	60	100	1150	
266	20,40	"	1300	20,15	50	100	1050	
267	20,60	"	1300	20,35	60	100	1050	
268	20,40	"	1300	20,15	50	100	1050	
269	20,50	"	1300	20,25	55	100	1050	
270	20,40	"	1400	20,15	50	100	1050	
271	20,60	"	1400	20,35	60	100	1050	

1	2	3	4	5	6	7	8	9
272	20,60	254	1300	20,35	60	100	1050	
273	20,00	312			30	80	1100	
274	20,00	312			30	80	1100	
275	20,20	316			25	90	700	
276	20,10	"			20	80	1100	
277	20,20	"			25	90	1100	
278	20,10	"			20	80	1100	
279	20,30	"			30	90	1100	
280								imp.
281	20,40	316			30	100	1100	
282								imp.
283	20,10	311			20	90	1100	
284								väg
285	19,80	254	400	19,60	25	70	1100	
286	19,60	"			25	70	1100	
287								imp.
288								"
289	19,80	249			35	90	1000	
290	20,30	249			60	100	1000	
291	19,60	"			25	80	1000	
292	19,60	"			25	80	1000	
293	20,30	"			60	100	1000	
294	20,00	"			40	100	1000	

1	2	3	4	5	6	7	8	9
295	20,10	249			50	100	1000	
296	20,30	"			60	100	1000	
297	19,50	250			25	70	1050	
298	18,00				00	00		imp.
299	19,40	251			20	60	1050	
300	19,00	"			5	40	1250	
301	19,10	"			5	45	1250	
302	19,40	"			20	60	1250	
303	19,40	"			20	60	1050	
304	19,50	"			20	70	1000	
305	20,00	"			40	100	1000	
306	20,40	"			70	100	1000	
307	20,40	"			70	100	1000	
308	19,00	"			5	40	1100	
309	19,40	"			20	60	1050	
310	19,60	"			25	80	1000	
311	20,00	"			40	100	1000	
312	20,00	"			40	100	1000	
313	20,40	252			70	100	1000	
314	19,60	"			25	80	1000	
315	19,60	"			25	80	1000	
316	19,50	"			20	70	1050	
317	19,00	253			00	40	1050	

1	2	3	4	5	6	7	8	9
318	19,00	253			00	40	1100	
319	19,50	"			20	70	1100	
320	19,50	"			20	70	1100	
321	19,50	"			20	70	1050	
321a	19,50	"			20	70	1050	
321b	19,60	"			20	70	1000	
321c	20,10	"			50	100	1000	
322	19,50	"			20	60	1250	
323	19,50	"			20	60	1100	
324	19,50	"			20	60	1050	
325	19,70	"			30	80	1000	
326	20,50	"			75	100	1000	
327	19,50	254			20	60	1250	
328	19,50	"			20	60	1100	
329	19,50	"			20	60	1050	
330	19,90	"			40	90	1000	
331	20,50	"			75	100	1000	
331a	20,00	"			45	100	1000	
332	20,20	"	400	20,00	45	100	1000	
332a	20,00	"	400	19,80	35	80	1000	
333	19,80	"	300	19,65	25	70	1000	
333a	19,70	"	300	19,55	20	60	1050	
333b	19,50	"	200	19,40	15	60	1100	

1	2	3	4	5	6	7	8	9
334	19,70	354	300	19,55	20	60	1100	
335	19,80	"	300	19,65	25	70	1050	
336	19,90	"	400	19,70	30	80	1000	
336a	20,90	"	400	20,70	90	100	1000	
336b	20,60	"	400	20,10	70	100	1000	
337	19,80	"	400	19,60	25	70	1100	
338	19,90	"	400	19,70	30	80	1050	
339	19,90	"	500	19,65	25	70	1000	
340	20,60	"	500	20,35	65	100	1000	
341	20,90	"	500	20,65	85	100	1000	
342	20,20	249	200	20,10	50	100	1000	
343	20,30	251	200	20,20	55	100	1000	
344								imp.
345	20,70	254	300	20,55	80	100	1000	
346	21,40	"	400	21,20	95	100	1000	
347	21,40	"	500	21,15	95	100	1000	
348	20,50	Kranke-sjön	2200	19,85	60	65	1000	
349	20,00	"	2200	19,35	20	25	1000	
350	19,80	"	2200	19,15	0	5	1000	
351	19,60	"	2200	19,00	0	0	1000	
352	19,00	"	2200	18,35	0	0	1000	
353	19,70	"	2200	19,05	0	0	1000	
354	20,30	"	2200	19,65	40	50	1000	

1	2	3	4	5	6	7	8	9
355	19,30	Kranke-sjön	2200	18,65	0	0	1000	
356	20,30	"	2200	19,75	50	55	1000	
357	20,00	"	2200	19,35	20	25	1000	
358	20,10	"	2200	19,45	25	30	1050	
359	20,10	"	2200	19,45	25	30	1050	
360							-	imp.
361							-	"
362	19,20	"	2200	18,55	-	-	1050	
363a	19,50	"	2200	18,85	-	-	1000	
363b	18,50	"	2200		-	-	1000	
363c	19,60	"	2200		-	-	1000	
363d	19,40	"	2200		-	-	1000	
363e	19,00	"	2200		-	-	1000	
364	20,10	"	2200	19,45	30	35	1050	
365	20,60	"	2200	19,95	65	70	1050	
366	20,60	"	1800	20,10	75	80	1050	
367	20,70	"	1800	20,20	85	90	1050	
368	20,40	"	1800	19,90	60	65	1050	
369	20,60	"	1800	20,10	75	80	1050	
370	20,50	"	1800	20,00	70	75	1050	
371	20,70	"	2000	20,10	75	80	1050	
372	20,50	"	2000	19,90	60	65	1050	
373	20,50	"	2000	19,90	60	65	1050	

1	2	3	4	5	6	7	8	9
374	19,50	Kranke-sjön	2200	18,85	-	-	1000	
374a	19,20	"	2200	18,55	-	-	1000	
374b	19,60	"	2200	18,55	-	-	1000	
375	19,40	"	2200	18,75	-	-	1000	
375a								imp.,väg
376	20,30	"	2200	19,65	45	50	1000	
376a	20,20	"	2200	19,55	35	40	1050	
377	20,60	"	2200	19,95	65	70	1000	
377a	20,00	"	2200	19,35	20	25	1000	
377b	20,00	"	2200	19,35	20	25	1050	
378	19,50	"	2200	18,85	-	-	1050	
379	20,50	"	2200	18,85	60	65	1050	
380	20,50	"	2200	19,85	60	65	1050	
381	20,60	"	2200	19,95	65	70	1050	
382	21,40	254	500	21,15	95	100	1000	
383	21,00	"	500	20,75	90	100	1000	
384								imp.väg
385	20,60	"	600	20,30	60	100	1000	
386	20,00	"	600	19,60	20	70	1000	
387	20,00	"	600	19,60	20	70	1050	
388								imp.dike
389								" "
390	20,10	309			40	90	1050	

1	2	3	4	5	6	7	8	9
391	20,00	309			30	85	1250	
392	20,10	310			40	90	1250	
393	20,80	"			80	100	1050	
394	20,00	"			30	85	1050	
395	20,90	311			80	100	1050	
396								imp.
397	20,00	311			30	85	1000	
398	20,00	"			30	85	1000	
399	21,20	310			95	100	1050	
400	20,50	Kranke-sjön	2000	19,90	60	65	1050	
401	20,00	"	2000	19,40	25	30	1050	
402	19,50	"	2000	18,90	-	-	1050	
403	20,70	"	1700	20,20	85	90	1050	
404	20,20	"	1600	19,70	45	50	1050	
405	20,70	"	1600	20,20	85	90	1050	
406	19,50	"	1600	19,00			1050	
407	19,50	"	1600	19,00			1050	
408	20,70	"	1600	20,10	75	80	1050	
409	20,70	"	1600	20,10	75	80	1050	
410	19,90	"	1600	19,40	25	30	1050	
411	20,30	"	1500	19,85	60	65	1050	
412	20,30	"	1500	19,85	60	65	1050	
413	19,50	"	1500	19,10	-	-	1050	

1	2	3	4	5	6	7	8	9
414	20,70	Kranke-sjön	1500	20,25	90	95	1050	
415	20,20	"	1500	19,75	50	55	1050	
416	19,70	"	1500	19,25	10	15	1050	
417	19,70	"	1600	19,20	10	15	1050	
418	19,70	"	1500	19,25	10	15	1050	
419	20,00	"	1500	19,55	35	40	1050	
420	20,20	"	1500	19,75	50	55	1050	
421	19,80	"	1600	19,30	15	20	1050	
422	19,90	"	1600	19,40	25	30	1050	
423	19,90	"	1600	19,40	25	30	1050	
424	20,40	"	1600	19,90	60	65	1050	
425	20,50	"	1600	20,00	70	75	1050	
426	19,60	"	1600	19,10	-	-	1050	
427	19,60	"	1600	19,10	-	-	1050	
428	19,60	"	1600	19,10	-	-	1050	
429	20,50	"	1600	20,00	70	75	1050	
430								väg
431	21,10	313			75	100	1050	
432	20,90	311			80	100	1050	
433	21,20	310			95	100	1050	
434	19,40	311			0	50	1050	
435	20,00	312			20	85	1250	
436	19,30	"			0	45	1000	

1	2	3	4	5	6	7	8	9
437	20,00	312			20	85	1000	
438	20,00	"			20	85	1000	
439	20,00	313			05	75	1000	
440	20,10	"			10	80	1000	
441	20,10	"			10	80	1000	
442	20,70	"			50	100	1000	
443	20,70	314			50	100	1050	
444	20,10	"			10	80	1000	
445	20,10	"			10	80	1000	
446	20,10	315			10	80	1000	
447	20,10	"			10	80	1000	
448	20,20	"			15	90	1050	
449	20,20	"			15	90	1000	
450	20,20	"			15	90	1050	
451	20,60	"			40	100	1050	
452	20,60	"			40	100	1050	
453	20,20	"			15	90	1000	
454	20,30	"			20	90	1000	
455	20,30	"			20	90	1000	
456	20,30	316			20	90	1000	
457	20,30	"			20	90	1000	
458	20,20	"			15	90	1000	
459	20,60	"			40	100	1050	

1	2	3	4	5	6	7	8	9
460	20,50	316			30	100	1050	
461	20,20	"			15	90	1000	
462	20,30	"			20	90	1000	
463	20,30	"			20	90	1000	
464	20,40	317			30	100	1000	
465	20,30	"			20	90	1000	
466	20,20	"			15	90	1000	
467	20,50	"			30	100	1050	
468	20,60	"			40	100	1050	
469	20,20	"			15	90	1000	
470	20,40	"			30	100	1000	
471	20,30	"			20	90	1000	
472	20,90	"			60	100	1050	
473	20,60	Kranke-sjön	1500	20,15	80	85	1o50	
474	20,50	"	1500	20,05	75	80	1050	
475	20,50	"	1500	20,05	75	80	1050	
476	19,70	"	1500	19,25	10	15	1050	
477	20,00	"	1600	19,50	30	40	1050	
478	21,10	"	1600	20,60	95	100	1050	
479	20,00	"	1600	19,50	30	40	1050	
480	20,50	"	1600	20,00	70	75	1050	
481	20,70	"	1600	20,20	85	90	1050	
482		319					-	imp.

1	2	3	4	5	6	7	8	9
483		319					-	imp.
484	21,40	"			80	100	1000	
485	21,10	"			55	100	1050	
486	21,10	"			55	100	1050	
487	20,50	"			20	85	1000	
488	20,10	318			0	55	1000	
489	20,30	"			10	70	1000	
490	20,40	319			10	75	1000	
491	20,40	"			10	75	1000	
492	20,80	"			35	100	1000	
493	21,20	"			65	100	1000	
494	20,80	"			35	100	1000	

B L A D 13.

Ägofigurers Nr.	Höjd.	dikas till påle Nr.	Avstånd från avlopp.	Reduc. höjd.	Värde i % av värde i fullt torrlagt skick före	Värde i % av värde i fullt torrlagt skick efter företagets utförande.	Värde i fullt torrlagt skick.	
1	2	3	4	5	6	7	8	9
1	19.70	Vombsjön.						imp.
2	21.00	"			95	100	700	
3	20.60	"			75	100	700	
4	20.50	"			70	100	1050	
5	20.50	"			70	100	1050	
6	20.60	261	2200	20.15	50	100	1000	
7	20.30	"	2200	19.85	35	80	1050	
8	20.50	"	2200	20.05	40	95	1050	
9	20.70	"	2000	20.30	60	100	1000	
10	21.00	"	2000	20.60	80	100	1000	
11	20.10	"	2000	19.70	25	70	1000	
12	19.90	"	2000	19.50	15	60	1050	
13	20.20	"	2000	19.80	30	80	1050	
14	19.80	"	2000	19.40	10	50	1050	
15	19.90	"	2000	19.50	15	60	1050	
16								väg
17	19.00	"						imp.
18	20.10	"	2000	19.70	70	90	700	
19	20.70	"	2000	20.30	60	100	700	
20	19.90	"	2000	19.50	15	60	700	
21	20.00	"	2000	19.60	20	65	1050	
22	20.50	"	2000	20.10	45	95	1050	

1	2	3	4	5	6	7	8	9
23	21.00	261	2000	20.60	80	100	1000	
24	21.00	"	1800	20.60	80	100	1000	
25	20.10	"	1800	19.70	25	70	1050	
26	20.70	"	1800	20.30	60	100	1050	
27	20.60	"	1800	20.20	50	100	1000	
28	20.40	"	1800	20.00	40	90	1000	
29	20.40	"	1800	20.00	40	90	1050	
30	20.90	"	1800	20.50	70	100	1000	
31								väg
32	20.80	"	2000	20.40	65	100	700	
33	20.80	"	2000	20.40	65	100	1100	
34	20.80	"	2000	20.40	65	100	1100	
35	20.00	"	2000	19.60	15	65	1100	
36	20.00	"	2000	19.60	15	65	700	
37	20.00	"	2000	19.60	15	65	700	
38	20.00	"	1800	19.65	20	65	1100	
39	20.00	"	1800	19.65	20	65	1100	
40	19.90	"	1800	19.55	10	60	1050	
41	19.90	"	1800	19.55	10	60	1050	
42	19.90	"	1800	19.55	10	60	1100	
43	20.00	"	1800	19.65	20	65	700	
44	20.40	"	1800	20.05	40	95	700	
45	19.80	"	1800	19.45	10	55	1100	
46	19.90	"	1600	19.60	20	65	1100	

1	2	3	4	5	6	7	8	9
47	19.90	261	1600	19.60	20	65	1050	
48	19.90	"	1500	19.60	20	65	1050	
49	19.90	"	1500	19.60	20	65	1100	
50	19.80	"	1600	19.50	15	55	1100	
51	20.30	"	1600	20.00	40	90	700	
52	20.10	"	1600	19.80	25	75	700	
53	19.50	"	1600	19.20	-	35	700	
54	19.70	"	1600	19.40	10	50	700	
55	19.00							imp.
56	19.80	"	1600	19.50	15	55	700	
57	20.60	"	1600	20.30	60	100	700	
58	20.10	"	1600	19.80	30	75	700	
59	20.20	"	1600	19.90	35	85	1100	
60	19.90	"	1400	19.60	20	65	1100	
61	19.80	"	1200	19.55	20	60	1000	
62	19.70	"	1200	19.45	10	55	1050	
63	19.50	"	1200	19.25	5	40	1050	
64	19.50	"	1700	19.15	-	35	1050	
65	19.50	"	1700	19.15	-	35	1050	
66	21.40	"	1700	21.05	95	100	1000	
67	20.40	"	1800	20.05	40	95	1050	
68	18.80	"	1700	18.45	-	15	1050	
69	20.20	"	1700	20.85	90	100	1050	
70	21.10	"	1700	20.75	90	100	1050	

1	2	3	4	5	6	7	8	9
71	20.10	261	1700	20.75	90	100	1050	
72	20.00	"	1700	20.65	80	100	1050	
73	20.30	"	1700	19.95	40	85	750	
74	20.40	"	1700	20.05	40	95	750	
75			1700					imp.
76	20.40	"	1700	20.05	40	95	750	
77	21.00	"	1700	20.65	80	100	750	
78	20.90	"	1700	20.55	75	100	700	
79	21.00	"	1700	20.65	80	100	1000	
80	20.70	"	1700	20.35	60	100	1000	
81	20.50	"	1700	20.05	40	95	1050	
82	20.50	"	1700	20.05	40	95	1050	
83	20.50	"	1700	20.05	40	95	1050	
84	20.60	"	1700	20.25	55	100	1050	
85	20.70	"	1700	20.35	60	100	1000	
86	20.60	"	1700	20.25	55	100	1050	
87	21.30	"	1400	21.00	95	100	1000	
88								imp.
89								"
90	20.20	"	1400	19.90	35	85	1050	
91	20.20	"	1400	19.90	35	85	1050	
92	20.00	"	1200	19.75	30	75	1050	
93	20.20	"	1200	19.95	40	85	1050	
94	20.20	"	1200	19.95	40	85	1050	

1	2	3	4	5	6	7	8	9
95	20.20	261	1200	19.95	40	85	1050	
96	20.20	"	1200	19.95	40	85	1050	
97	20.20	"	1200	19.95	40	85	1050	
98	20.20	"	1200	19.95	40	85	1050	
99	20.20	"	1200	19.95	40	85	1050	
100	20.20	"	1200	19.05	40	85	1050	
101	20.20	"	1200	19.95	40	85	1050	
102	20.20	"	1200	19.95	40	85	1050	
103	20.80	"	1000	20.60	80	100	1000	
104	21.00	"	1000	20.80	90	100	1000	
105								
106								imp., väg
107	20.70	"	1000	20.50	70	100	1050	
108	20.30	"	1000	20.10	45	100	1050	
109	20.40	"	1000	20.20	50	100	1050	
110	20.50	"	1000	20.30	60	100	1050	
111	20.30	"	1000	20.10	45	100	1050	
112	20.30	"	1000	20.10	45	100	1050	
113	21.20	"	1200	20.95	95	100	1000	
114	21.20	"	1200	20.95	95	100	1050	
115	20.70	"	1200	20.45	70	100	1050	
116	20.70	"	1200	20.45	70	100	1050	
117	21.00	"	1300	20.75	90	100	1050	
118	21.30	"	1300	21.05	95	100	1050	

1	2	3	4	5	6	7	8	9
119	21.30	261	1300	21.05	95	100	1000	
120	21.30	"	1300	21.05	95	100	1000	
121	21.30	"	1300	21.05	95	100	1050	
122	20.90	"	1200	20.65	80	100	1050	
123	20.90	"	1200	20.65	80	100	1050	
124	21.10	"	1400	20.80	90	100	1050	
125	21.00	"	1400	20.70	85	100	1050	
126	20.80	"	1200	20.55	75	100	1050	
127	20.70	"	1200	20.45	70	100	1050	
128	20.90	"	1400	20.60	80	100	1050	
129	20.90	"	1400	20.60	80	100	1050	
130	20.70	"	1200	20.45	70	100	1050	
131	20.70	"	1200	20.45	70	100	1050	
132	20.90	"	1400	20.60	80	100	1050	
133	20.80	"	1400	20.50	70	100	1050	
134	20.80	"	1200	20.55	75	100	1050	
135	20.80	"	1200	20.55	75	100	1050	
136	20.80	"	1200	20.55	75	100	1050	
137	20.80	"	1200	20.55	75	100	1050	
138	20.80	"	1300	20.55	75	100	1050	
139	20.80	"	1300	20.55	75	100	1050	
140	20.90	"	1300	20.65	80	100	1050	
141	20.90	"	1300	20.65	80	100	1050	
142	20.70	"	1300	20.45	70	100	1050	

1	2	3	4	5	6	7	8	9
143	20.60	261	1300	20.35	60	100	1050	
144	20.60	"	1300	20.35	60	100	1050	
145	20.60	"	1300	20.35	60	100	1050	
146	20.60	"	1300	20.35	60	100	1050	
147	20.60	"	1300	20.35	60	100	1050	
148	20.50	"	1400	20.20	50	100	1050	
149	20.90	"	1400	20.60	80	100	700	
150	20.60	"	1400	20.30	60	100	1050	
151	20.80	"	1400	20.50	70	100	700	
152	20.90	"	1400	20.60	80	100	1050	
153								imp.,väg
154	20.60	"	1400	20.30	60	100	1050	
		Sidodike till Klingvallsån						
155	20.50	4			35	100	1050	
156	20.70	3			45	100	1050	
157	20.80	2			60	100	700	
158	21.30							
159	20.20	1			30	90	1100	
160	20.20	2			30	90	1100	
161	20.50	318			30	80	1100	
162	20.50	318			30	80	1100	
163	20.50	320			20	80	1100	
164	20.60	320			25	90	1100	
165	21.10	321			55	100	1100	
166	21.00	321			50	100	700	

1	2	3	4	5	6	7	8	9
167	20.60	321			20	90	700	
168	20.20	321			0	65	1100	
169	21.10	321			55	100	1100	
170	22.10	320						
171	20.50	321			20	80	700	
		Sidodike						
172	20.40	4			25	80	1100	
173	20.40	5			25	80	1100	
174	20.80	5			45	100	1000	
175	20.70	5			40	100	1000	
176	20.70	4			45	100	1050	
177	21.60	5			100	100		
178	21.30	5			75	100	1000	
179	21.00	5			60	100	1000	
180	21.10	5			70	100	1000	
181	21.20	6			80	100	1000	
182	21.30	6			90	100	1000	
183	21.50	6						
184	21.40	7			90	100	1000	
185	21.40	7			90	100	1000	
186	21.10	9			55	100	1100	
187	21.00	8			50	100	1000	
188	21.00	9			40	100	1100	
189	21.10	8			45	100	1000	
190	21.40	7			80	100	1000	

1	2	3	4	5	6	7	8	9
191	21.20	7			70	100	1000	
192	21.60	7						
193	21.50	8			75	100	1000	
194	20.80	9			35	90	1100	
195	20.80	8			35	90	1000	
196	20.60	8			25	90	1000	
197								imp.,väg
198	20.60	7			35	90	1000	
199	20.60	8			25	80	1100	
200	20.60	322			20	90	1100	
201	20.60	322			20	90	700	
202	21.30	322			70	100	700	
203	21.20	322			65	100	1100	
204	21.20	322			65	100	700	
205	21.30	322			70	100	700	
206	20.70	323			15	70	700	
207	20.70	323			15	70	1100	
208	20.50	323			20	55	1100	
209	20.60	323			10	60	1100	
210	20.70	325			15	70	1100	
211	20.70	326			15	70	1100	
212	20.70	326			15	70	1100	
213	20.70	326			15	70	1100	
		Sidodike						
214	20.70	9			30	80	1000	

1	2	3	4	5	6	7	8	9
215	20.70	11			25	80	1100	
216	20.80	327			15	80	1100	
217	20.80	328			15	50	1100	
218	20.90	329 Sidodike			15	60	1100	
219	20.90	12			40	100	1100	
220	21.00	15			30	90	1100	
221	21.20	17			40	100	1100	
221a	21.30	17			45	100	1050	
222	21.30	18			30	90	1100	
223	21.40	18			40	100	1050	
224	21.20	17			40	100	1050	
225	21.20	17			40	100	1100	
226	21.00	16			30	80	1100	
227	21.20	16			40	100	1100	
228	21.20	16			40	100	1050	
229	21.30	16			45	100	1050	
230								väg
231	21.10	14			35	90	1050	
232	21.00	15			30	80	1050	
233	21.00	15			30	80	1050	
234	21.00	15			30	80	1000	
235	21.00	15			30	80	1100	
236	20.80	14			20	70	1100	
237	20.80	14			20	70	1000	

1	2	3	4	5	6	7	8	9
238	20.80	13			20	70	1000	
239	21.00	13			30	80	1050	
240	20.90	13			25	80	1050	
241	20.80	12			35	90	1050	
242	20.80	12			35	90	1000	
243	20.90	12			35	100	1000	
244	20.90	12			35	100	1100	
245	20.70	11			25	80	1000	
246	20.70	11			25	80	1000	
247	20.80	10			35	90	1000	
248	20.80	11			35	90	1000	
249								väg
250	21.10	11			55	100	1050	
251	20.80	11			40	90	1100	
252	20.70	11			35	80	1000	
253	20.60	11			30	80	1000	
254	20.60	11			30	80	1050	
255	20.80	11			40	90	1100	
256	20.70	11			35	80	1100	
257	20.70	11			35	80	1000	
258	20.80	11			40	90	1000	
259	21.00	9			50	100	1000	
260	20.60	9			40	80	1100	
261	20.90	11			40	100	1050	

1	2	3	4	5	6	7	8	9
262	21.10	9			55	100	1050	
263	20.10	9			5	40	1100	
264	21.00	9			50	100	1000	
265	21.00	9			50	100	1100	
266	21.30	9			70	100	1100	
267	21.40	9			70	100	1050	
268	21.50	11	500	21.25	60	100	1050	
269	21.20	11	500	20.95	45	100	1050	
270	21.20	11	400	21.00	50	100	1100	
270a	21.20	11			50	100	1050	
271	21.50	12	500	21.25	60	100	1100	
272	21.20	12	500	20.95	45	100	1100	
273	21.70	12	500	21.45	80			
274	21.20	12	600	20.90	45	100	1100	
275								väg
276	21.50	12	600	21.20	60	100	1100	
277	21.50	13	700	21.15	45	100	1100	
278								imp.
279	21.60	13	700	21.25	50	100	1100	
280	21.60	13	700	21.25	50	100	1050	
281	21.60	13	600	21.30	50	100	1050	
282	21.30	13	600	21.00	40	100	1050	
283	21.40	13			60	100	1050	
284	21.60	16			75	100	1050	

1	2	3	4	5	6	7	8	9
285	21.30	17			55	100	1100	
286	21.60	17			70	100	1050	
287	21.30	18			40	90	1100	
288	20.70	22			40	95	1000	
289	20.60	22			35	90	1000	
290	20.60	21			35	90	1000	
291	20.70	21			40	95	1000	
292	21.30	21			75	100	1000	
293	21.30	21			75	100	1000	
294	20.60	21			35	90	1000	
295	20.90	21			55	100	1000	
296								väg
297	20.90	20			50	100	1000	
298	20.60	20			35	90	1000	
299	20.60	20			35	90	1000	
300	22.00	20						
301	21.10	19			65	100	1000	
302	21.50	19			85	100	1000	
303	20.80	19			50	100	1000	
304	21.00	19			60	100	1000	
305	21.20	19			70	100	1000	
306	20.40	18			20	80	1000	
307	20.40	18			20	80	1000	
308	20.40	18			20	80	1000	

1	2	3	4	5	6	7	8	9
309	20.40	18			20	80	1000	
310	20.40	18			20	80	1000	
311	20.40	17			35	100	1000	
312	20.40	17			35	100	1000	

B L A D nr 14.

Ägofigurers Nr.	Höjd	dikas till	Avstånd från avlopp	Reduc. höjd.	Värde i % av värde i fullt torrlagt skick före	Värde i % av värde i fullt torrlagt skick efter företagets utförande.	Värde i fullt torrlagt skick
1	2	3	4	5	6	7	8	9
		Sidodike till Klingvallsån						
1	21,40	18			40	95	1100	
2	21,50	18			45	100	1050	
3	21,50	18			45	100	1050	
4	21,20	17			50	95	1100	
5	21,20	17			50	95	1050	
6	21,00	17			40	80	1050	
7	21,90	17	400	21,70	80	100	1050	
8	21,60	17	400	21,30	50	100	1100	
9	21,70	17	500	21,45	60	100	1100	
10	21,50	17	500	21,15	45	100	1100	
11	21,80	17	400	21,60	70	100	1100	
12	21,50	17	400	21,30	50	100	1100	
13	21,20	17			50	95	1100	
14	21,90	20			70	100	1100	
15	21,70	19			60	100	1050	
16	21,60	21			50	100	1050	
17	21,40	21			40	95	1100	
18	21,60	19			50	100	1050	
19	21,40	19			40	95	1050	
20	21,50	20			45	100	1100	
21	21,40	20			40	95	1100	
22	21,40	20			40	95	1100	

1	2	3	4	5	6	7	8	9
23	21,50	21			45	100	1100	
24								väg.
25	21,60	21			50	100	1100	
26	21,60	21			50	100	1100	
27	21,60	22			50	100	1100	
28	21,70	22			55	100	1100	
29	21,70	22			55	100	1100	
30	21,60	22			50	100	1100	
31	21,60	23			40	95	1100	
32	21,60	23			40	95	1100	
33	21,60	23			40	95	1100	
34	21,50	23			35	70	1100	
35	21,50	22			45	95	1100	
36								väg.
37	21,70	22			60	100	1100	
38	21,90	23			60	100	1100	
39	21,50	23			35	100	1100	
40	21,80	23	300	21,65	40	95	1100	
41	21,70	23+80	300	21,55	40	90	1100	
42	21,80	23+80	300	21,65	40	95	1100	
43	21,70	23+80	200	21,60	40	90	1100	
44	22,10	23+80	400	21,90	60	100	1100	
45								imp.

1	2	3	4	5	6	7	8	9
46	22,20	23+80	500	21,85	55	100	1100	
47	22,60	23+80	600	22,30	80	100	1100	
48	22,70	23+80	800	22,30	80	100	1100	
49								imp.
50	22,40	23+80	500	22,15	70	100	1100	
51	22,30	23+80	500	22,05	65	100	1100	
52	22,40	23+80	500	22,15	65	100	1100	
53	22,40	23+80	500	22,15	65	100	1100	
54	22,30	23+80	500	22,05	60	100	1100	
55	22,10	23+80	300	21,95	50	100	1100	
56	22,20	23+80	300	22,05	60	100	1100	
57	22,20	23+80	400	22,00	60	100	1100	
58	22,20	23+80	400	22,00	60	100	1100	
59	22,20	23+80	400	22,00	60	100	1100	
60	22,00	23+80	300	21,85	45	100	1100	
61	22,00	23+80	300	21,85	45	100	1100	
62	22,00	23+80	300	21,85	45	100	1100	
63	22,00	23+80	200	21,90	50	100	1100	
64	22,00	23+80	200	21,90	50	100	1100	
65	21,90	23+80			50	100	1100	
66	22,00	23+80			65	100	1100	
67	22,00	23+80	200	21,90	50	100	1100	
68	22,00	23+80			60	100	1100	
69	22,00				60	100	1100	

1	2	3	4	5	6	7	8	9
70	22,00	23+80	200	21,90	50	100	1100	
71	22,00	23+80	200	21,90	50	100	1100	
72	21,80	23+80			45	100	1100	
73	21,70	23+80			40	100	1100	
74	21,70	23+80			40	100	1100	
75	21,60	23+80			35	95	1100	
76	21,60	23+80			35	95	1100	
77	21,60	23+80			35	95	1100	
78	21,70	23+80			40	100	1100	
79	21,70	23+80			40	100	1100	
80	21,70	23+80			40	100	1100	
81	21,70	23+80			40	100	1100	

B L A D nr 15.

Ägofigurers Nr.	Höjd	dikas till	Avstånd från avlopp.	Reduc. höjd.	Värde i % av värde i fullt torrlagt skick före företagets utförande	efter företagets utförande	Värde i fullt torrlagt skick.
1	2	3	4	5	6	7	8	9
		Klingvallsån.						
1	22,20	349			30	80	1100	
2	22,30	348			40	80	1100	
3	22,30	349			40	80	1100	
4	22,20	349			30	80	1100	
5	22,30	350			40	80	1100	
		Sidodike						
6	22,60	23+80	500	22,35	85	100	1100	
7	22,30	23+80	500	22,05	60	100	1100	
8	22,20	23+80	400	22,00	60	100	1100	
9	22,20	23+80	400	22,00	60	100	1100	
		Klingvallsån						
10	22,20	350			30	80	1100	
11	22,10	348			25	70	1100	
12	22,20	347			45	95	1100	
13	22,20	346			45	95	1100	
14	22,00	346			35	80	1100	
15	22,00	346			35	80	1100	
16	22,00	346			35	80	1100	
		Sidodike						
17	22,00	23+80	400	21,80	45	100	1100	
18	22,00	23+80	400	21,80	45	100	1100	
19	22,00	23+80	300	21,85	45	100	1100	
20	22,00	23+80	300	21,85	45	100	1100	
21	22,00	23+80	300	21,85	45	100	1100	

1	2	3	4	5	6	7	8	9
22	22,00	23+80	300	21,85	45	100	1100	
		Kling-vallsån						
23	22,00	345			35	80	1100	
24	21,60	345			15	55	1100	
25	21,90	345			30	70	1100	
26	21,90	345			30	70	1100	
27	21,90	345			30	70	1100	
28	21,90	345			30	70	1100	
29	22,00	345			35	80	1100	
30	22,00	344			35	80	1100	
31	21,90	344			30	70	1100	
32	21,80	344			25	70	1100	
33	21,80	344			25	70	1100	
34	21,20	344			0	35	1100	
		Sidodike						
35	21,80	23+80	300	21,65	40	95	1100	
36	21,80	23+80	300	21,65	40	95	1100	
37	21,70	23+80	300	21,55	35	95	1100	
		Kling-vallsån.						
38	21,80	343			25	65	1100	
39	21,80	343			25	65	1100	
40	21,80	343			25	65	1100	
41	21,70	343			20	60	1100	
42	21,90	343			30	75	1100	
43	22,10	343			40	90	1100	
44	22,00	342			50	100	1100	

1	2	3	4	5	6	7	8	9
45	21,80	342			35	80	1100	
46	21,70	342			30	80	1100	
47	21,70	342			30	80	1100	
48	21,80	341			35	80	1100	
49	21,60	339			25	70	1100	
			Sidodike					
50	21,60	23			30	95	1100	
51	21,60	22			45	95	1100	
52	21,70	21			50	100	1100	
53	21,40	21			35	95	1100	
			Kling-vallsån					
54	21,50	337			30	80	1100	
55	21,50	338			20	65	1100	
56	21,50	338			20	65	1000	
57	21,50	338			20	65	1000	
58	21,60	340			25	70	1000	
59	21,60	340			25	70	1000	
60	21,60	340			25	70	1000	
61	21,80	340			35	80	1000	
62	21,50	338			20	65	1000	
63	21,50	338			20	65	1000	
64	21,50	338			20	65	1000	
65	21,50	338			20	65	1100	
66								väg.
			Sidodike					
67	21,40	20			35	95	1100	

1	2	3	4	5	6	7	8	9
		Kling-vallsån						
68	21,40	337			30	75	1100	
69	21,40	337			30	75	1100	
70	21,30	337			25	80	1100	
71	21,40	337			30	75	1100	
72	21,40	337			30	75	1000	
73	21,50	337			35	80	1000	
74								imp.,dike
75a	21,50	337			35	80	1000	
75b	21,80	337			50	100	1000	
76	22,30	338			70	100	1050	
77	21,50	338			20	60	1000	
78	21,50	340			20	60	1000	
79	21,60	341			25	70	1000	
80								imp.,dike
81								" "
		Kranke-sjöns tillopp fr.Silvåkra.						
82	21,50	2500	700	21,15	80	85	1000	
83	21,60	2500	900	21,15	80	85	1000	
84	21,60	2500	900	21,15	80	85	1000	
85	21,60	2500	900	21,15	80	85	1000	
86	21,60	2500	900	21,15	80	85	1000	
87	21,60	2500	1000	21,10	80	85	1000	
88	21,60	2500	1000	21,10	80	85	1000	
89	21,70	2500	1000	21,20	85	90	1050	

1	2	3	4	5	6	7	8	9
90								väg.
91	21,70	2500	1000	21,20	85	90	1000	
92	21,70	2500	1000	21,20	85	90	1050	
93	21,40	2000	1500	21,15	95	100	1000	
94	21,40	2000	500	21,15	95	100	1000	
95	21,40	2000	500	21,15	95	100	1050	
96	21,40	2000	500	21,15	95	100	1000	
97	21,40	2000	500	21,15	95	100	1000	
98a	21,40	2000	500	21,15	95	100	1000	
98b					95	100	1050	
99								väg.
100	21,40	2000	400	21,20	95	100	1050	
101a	21,30	2000	200	21,10	95	100	1000	
101b	21,40	2000	400	21,20	95	100	1050	
102	21,10			21,10	95	100	1000	
103	21,20	2000	200	21,10	95	100	1000	
104	21,40	2000	200	21,30	98	100	1000	
105	21,40	2000	200	21,30	98	100	1050	
106	21,40	2000	200	21,30	98	100	1050	
107	21,70	2500	100	21,65	98	100	1000	
108	21,80	2500	100	21,75	98	100	1050	
109								väg.
110	21,60	2500	100	21,55	98	100	1050	

1	2	3	4	5	6	7	8	9
111	21,60	2500	100	21,55	98	100	1000	
112								väg.
113	21,50	2500	400	21,30	95	100	1050	
114	21,50	2500	400	21,30	95	100	1000	
115								väg.
116	21,40	2500	500	21,15	80	85	1000	
117	21,60	2500	600	21,30	90	95	1050	
118								väg.
119	22,20	2500						imp.
120	21,50	2500	800	21,10	80	85	1050	
121	21,50	2500	600	21,20	85	90	1000	
122	21,60	2500	1000	21,10	80	85	1050	
123	21,40	2500	700	21,05	75	80	1000	
124	21,60	2500	900	21,15	80	85	1000	
125	21,10	2500	800	20,70	50	55	1000	
126	21,40	2500	800	21,00	70	75	1000	
127	21,10	2500	800	21,70	50	55	1000	
		Kling-vallsån						
128	21,70	341			35	70	1000	
129	21,70	341			35	70	1000	
		Kranke-sjön						
130	21,30	2500	900	20,85	60	65	1000	
131	21,70	2500	900	21,25	90	95	1000	
132	20,90	2500	300	20,75	50	55	1000	
133a	21,40	2500	200	21,30	95	100	1000	

1	2	3	4	5	6	7	8	9
133b	20,40	2500	200	20,30	95	100	1000	
134	21,30	2500	400	21,10	75	80	1000	
135	21,90	2500	400	21,70	98	100	1000	
136	22,30	2500	400	22,10			1000	imp.
137	21,50	2500	400	21,30	90	95	1000	
138	22,40	2500						imp.
139								väg.
		Kling-vallsån.						
140	21,80	344			25	70	1000	
141	21,80	343			25	70	1000	
142	21,80	343			25	70	1100	
143	22,00	345			35	80	1100	
144	21,90	345			30	75	1100	
145	21,90	345			30	75	1000	
146	21,00	345			0	20	1000	
147	21,40	345			05	40	1000	
148	22,20	346			45	95	1000	
149	21,40	346			5	40	1000	
150								väg.
151	22,00	346			35	80	1000	
152	21,50	346			10	50	1000	
153	22,20	346			45	95	1000	
154	22,10	346			40	85	1100	
155	22,10	346			40	85	1100	

1	2	3	4	5	6	7	8	9
156	22,20	347			45	95	1100	
157	22,20	347			45	95	1100	
158	22,30	347			50	100	1100	
159	21,80	347			25	70	1100	
160	21,70	347			20	60	1100	
161	22,40	347			60	100	1100	
162	22,40	347			60	100	1100	
163	22,30	347			50	100	1000	
164	22,40	347			60	100	1100	
165	22,40	348			45	100	1100	
166								väg.
		Kranke-sjön						
167	21,60	2500	600	21,30	90	95	1000	
168	22,20	2500		21,90				imp.
169	21,40	2500	600	21,10	75	80	1000	
170	22,20	2500		21,95				imp.
171	21,30	2500	500	21,05	75	80	1000	
172	21,30	2500	500	21,05	75	80	1000	
173	22,20	2500		21,95				imp.
174								väg.
175	21,90	2500		21,65				imp.
176	21,90	2500		21,65				imp.
177	21,60	2500	500	21,35	95	98	1000	
178	21,50	2500	400	21,30	90	95	1000	
179	21,50	2500	400	21,30	90	95	1000	

1	2	3	4	5	6	7	8	9
180	21,20	2500	300	21,05	70	75	700	
181	21,40	2500			98	100	1000	
182	21,40	2500			98	100	1000	
183	21,50	2500	200	21,40	98	100	1000	
184	20,90	2500	200	20,80	55	65	700	
185	21,40	2500	300	21,25	90	95	700	
186	21,30	2500	200	21,20	85	90	1000	
187	21,50	2500	200	21,40	98	100	1000	
188	21,50	2500	300	21,35	95	98	700	
189	21,60	2500	400	21,40	98	100	700	
190	21,60	2500	400	21,40	98	100	700	
191	21,70	2500	400	21,50	98	100	700	
192								väg.
193	21,70	2500	400	21,50	98	100	1000	
194	21,80	2500	400	21,60	98	100	700	
195	21,80	2500	400	21,60	98	100	700	
196	21,80	2500						imp.
197	21,40	2500			98	100	800	
198		2500						imp.
199		2500						väg.
200	21,30	2500	100	21,25	90	95	1000	
201	21,50	2500	300	21,35	95	98	1000	
202	21,40	2500	300	21,25	90	95	1000	
203	21,10	2500	100	21,05	75	80	1000	

1	2	3	4	5	6	7	8	9
204	21,00	2500	100	20,95	70	75	1000	
205	21,00	2500	100	20,95	70	75	1000	
206	21,10	2500	100	20,95	70	75	1000	
207								väg.
208	21,20	2500			85	90	1000	
209	21,20	2500			85	90	1000	
210	21,20	2500			85	90	1000	
211	21,70	2500						imp.
212	21,40	2500						"
213	21,70	2500						"
214	21,10	2500			80	85	1000	
215	21,10	2500			80	85	1050	
216	20,90	2500			65	70	1050	
217	20,80	2500			55	60	1000	
218	21,70	2500						imp.
219	21,20	2500	100	21,15	80	85	1000	
220	20,90	2500	100	20,85	65	70	1000	
221	20,40	2500	200	20,30	25	30	1000	
222	21,20	2500	200	21,10	80	85	1000	
223	21,50	2500	300	21,35	98	100	1000	
224	21,20	2500	200	21,10	80	85	1000	
225	21,20	2000	500	20,95	90	95	1000	
226	20,60	2000	400	20,40	50	55	1000	
227	20,60	2000	400	20,40	50	55	1000	

1	2	3	4	5	6	7	8	9
228	21,10	2000	500	20,85	80	85	1000	
229	21,10	2000	500	20,85	80	85	1000	
230	20,90	2000	400	20,20	30	35	1000	
231	20,00	2000	400	19,80	0	0	1000	
232	21,20	2000	500	20,95	90	95	1000	
233								väg.
234	19,80	2000	200	19,70	0	0	1000	
235	20,00	2000			15	20	1000	
236	19,70	2000			0	0	1000	
237	20,60	2000			65	70	1000	
238	19,50	2000			0	0	1050	
239	20,40	2000	200	20,30	40	45	1000	
240	20,40	2000	200	20,30	40	45	1050	
241	20,50	2000			55	60	1000	
242	20,80	2000	400	20,60	65	70	1000	
243	20,40	2000	400	20,30	40	45	1000	
244	21,40	2000	500	21,15	95	100	1000	
245	20,00	2000	400	19,80	o	0	1000	
246	19,80	2000	200	19,70	0	0	1000	
247	20,00	2000			15	20	1000	
248	19,60	2000			0	0	1000	
249	19,50	2000			0	0	1000	
250								imp.
251	20,00	2000			15	20	1000	

1	2	3	4	5	6	7	8	9
252	20,00	2000	200	19,90	5	10	1000	
253	20,40	2000	400	20,20	30	35	1000	
254	21,40	2000	500	21,15	95	100	1000	
255	21,30	2000	600	21,00	95	100	1000	
256	20,80	2000	500	20,50	55	60	1000	
257	20,60	2000	400	20,40	50	55	1000	
258	20,10	2000	400	19,90	5	10	1000	
259								väg.
260	19,70	2000	200	19,60	0	0	1000	
261								imp.
262	20,40	2000	200	20,20	30	35	1000	
263	20,00	2000		19,90	5	10	1000	
264								imp.
265								imp.
266	20,20	2000			30	35	1000	
267								imp.
268								imp.
269								imp.
270	20,40	2000	200	20,30	40	45	1000	
271	20,40	2000	200	20,30	40	45	1000	
272	20,80	2000	300	20,65	65	70	1000	
273	20,70	2000	300	20,55	60	65	1000	
274	20,70	2000	300	20,55	60	65	1000	

1	2	3	4	5	6	7	8	9
275	20,40	2000	300	20,25	35	40	1000	
276	20,70	2000	300	20,55	60	65	1000	
277	20,40	2000	200	20,30	40	45	1000	
278	20,00	2000	200	19,90	5	10	1000	
279	20,00	2000	200	19,90	5	10	1000	
280								imp.
281								imp.
282	20,00	2000	200	19,90	5	10	1000	
283								imp.
284	19,90	2000	200	19,85	5	10	1000	
285	19,90	2000	200	19,85	5	10	1000	
286	20,00	2000	300	19,85	5	10	1000	
287	20,40	2000	300	20,25	35	40	1000	
288	21,20	2000	400	21,00	95	100	1000	
289	21,10	2000	400	20,90	85	90	1000	
290	21,00	2000	400	20,80	75	80	1000	
291								väg.
292	21,50	2000	500	21,25	35	40	1000	
293	20,90	2000	500	20,65	65	70	1000	
294	21,00	2000	400	20,80	75	80	1000	
295	20,40	2000	400	20,20	30	35	1000	
296								imp.
297	20,20	2000	200	20,10	25	30	1000	

1	2	3	4	5	6	7	8	9
298	20,40	2000	200	20,30	40	45	1000	
299	20,30	2000	200	20,20	30	35	1000	
300	20,70	2000	200	20,60	60	65	1000	
301	20,70	2000	300	20,60	60	65	1000	
302	21,00	2000	300	20,85	80	85	1000	
303	21,00	2000	400	20,80	75	80	1000	
304	20,80	2000	400	20,60	60	65	1000	
305	20,60	2000	300	20,45	50	55	1000	
306	20,80	2000	300	20,65	65	70	1000	
307	20,80	2000	400	20,60	60	65	1000	
308	21,20	2000	400	21,00	90	95	1000	

B L A D nr 16.

Ägofigurers Nr.	Höjd	dikas till	Avstånd från avlopp	Reduc. höjd.	Värde i % av värde i fullt torrlagt skick före	Värde i % av värde i fullt torrlagt skick efter företagets utförande.	Värde i fullt torrlagt skick
1	2	3	4	5	6	7	8
		Sido-dike.					
1	21,30	18			30	90	1100
		Kling-vallsån					
2	21,30	335			20	70	1100
3	21,30	335			20	70	1100
4	21,30	335			20	70	1000
5	21,30	335			20	70	1100
6	21,20	335			20	70	1000
7	21,20	335			20	70	1000
8	21,70	336			45	95	1000
9	21,50	335			30	80	1000
10	21,40	331			40	90	1000
11	21,30	333			20	75	1000
12	21,20	333			20	60	1000
13	21,30	333			20	70	1000
14	21,20	333			20	60	1000
15	21,20	333			20	60	1100
16	21,20	333			20	60	1100
17	21,20	333			20	60	1100
		Sido-dike					
18	21,20	17			40	80	1100
19	21,10	17			30	75	1100
20	21,00	17			20	70	1100
		Kling-vallsån					
21	21,00	331			20	60	1100

1	2	3	4	5	6	7	8	9
22	21,00	329			20	60	1100	
23	21,20	331			30	80	1000	
24	21,10	331			25	70	1000	
25	20,90	328			15	60	1100	
26								väg.
27	20,80	326			20	75	1100	
28	20,10	326			20	75	1100	
29	20,80	326			20	75	1100	
30	20,70	325			15	70	1100	
31	20,70	325			15	70	1100	
32	20,70	321			30	100	1000	
33	20,80	321			20	90	1000	
34	20,80	321			35	100	1000	
35	21,60	321			90	100	1000	
36								imp.
37	21,90	321			100	100	1000	
38	21,80	321			100	100	1000	
39	21,90	320			100	100	1000	
40	21,90	320			100	100	1000	
41								väg.
42	21,50	323			70	100	1000	
43	20,70	323			15	70	1000	
44	20,60	323			10	60	1000	

1	2	3	4	5	6	7	8	9
45	22,10	323			100	100	1000	
46	21,50	326			70	100	1000	
47	20,80	325			20	80	1000	
48	21,00	328			20	60	1000	
49a	21,20	332			30	80	1000	
49b	21,20	329			30	80	1000	
50	21,20	333			20	60	1000	
51	21,10	333			10	50	1000	
52	21,40	334			15	70	1000	
53	21,80	334			100	100	1000	
54								väg.
55	21,20	Kranke-sjön	1800	20,60	98	100	1000	
56	21,00	"	1800	20,40	95	100	1000	
57	21,30							imp.
58	21,00	"	1800	20,40	95	100	1000	
59	21,00	"	1800	20,40	95	100	1000	
60	20,90	"	1600	20,40	95	100	1000	
61	20,90	"	1600	20,40	95	100	1000	
62	21,00	"	1800	20,40	95	100	1000	
63	21,00	"	1800	20,40	95	100	1000	
64	21,00	"	1800	20,40	95	100	1050	
65	21,20	"	1800	20,40	95	100	1000	
66	21,20	"	1800	20,40	95	100	1000	

1	2	3	4	5	6	7	8	9
67	21,20	Kranke-sjön	1800	20,40	95	100	1050	
68	20,90	"	1500	20,40	95	100	1000	
69	20,90	"	1500	20,40	95	100	1000	
70	20,90	"	1500	20,40	95	100	1000	
71	20,90	"	1500	20,40	95	100	1000	
72	20,80	"	1200	20,40	95	100	1000	
73	20,60	"	1400	20,30	90	95	1000	
74	20,40	"	1400	20,10	75	80	1000	
75	20,70	"	1400	20,40	95	100	1000	
76	20,90	"	1600	20,40	95	100	1000	
77								väg.
78	20,80	"	1700	20,40	95	100	1000	
79	20,80	"	1800	20,40	95	100	1000	
80								imp.
81	20,10	"	1800	19,60	40	45	1000	
82	20,30	"	1700	20,00	70	75	1000	
83	20,40	"	1700	20,10	75	80	1000	
84	20,50	"	1700	20,30	90	95	1000	
85	20,40	"	1700	20,10	75	80	1000	
86	20,70	"	1600	20,40	95	100	1000	
87	20,50	"	1600	20,20	85	90	1000	
88	20,50	"	1600	20,20	85	90	1000	
89	19,70	"	1600	19,40	25	30	1000	

1	2	3	4	5	6	7	8	9
90	19,50	Kranke-sjön	1400	19,20	5	10	1000	
91	19,50	"	1400	19,20	5	10	1000	
92	20,40	"	1400	20,10	75	80	1000	
93	20,70	"	1400	20,40	95	100	1000	
94	20,40	"	1400	20,10	75	80	1000	
95	20,40	"	1400	20,10	75	80	1000	
96	20,40	"	1400	20,10	75	80	1000	
97	19,50	"	1400	19,20	5	10	1000	
98	20,40	"	1400	20,10	75	80	1000	
99	20,60	"	1400	20,30	90	95	1000	
100	20,70	"	1400	20,40	95	100	1000	
101	20,70	"	1200	20,40	95	100	1000	
102	19,30	"	1000	19,10				imp.
103	20,70	"	1000	20,40	95	100	1000	
104								väg.
105	20,50	"	1000	20,30	90	95	1000	
106	20,50	"	1000	20,30	90	95	1000	
107								imp.dike
108	19,30	"	1000	19,10				imp.
109	19,30	"	1000	19,10				imp.
110	20,40	"	1000	20,20	85	90	1000	
111	21,40	"	1000					imp.
112								väg

1	2	3	4	5	6	7	8	9
113	20,90	Kranke-sjön	1000	20,40	95	100	1000	
114	19,50	"	1000	19,30	15	20	1000	
115	19,30		1000	19,10				imp.
116	19,50	"	1000	19,30	15	20	1000	
117	20,70	"	1000	20,40	95	100	1000	
118	20,70	"	1000	20,40	95	100	1000	
119	20,90	"	1000	20,40	95	100	1000	
120	20,50	"	1000	20,30	90	95	1000	
121	19,30	"	1000	19,10				imp.
122	20,20	"	1000	20,00	70	75	1000	
123	19,30	"	1000	19,10				imp.
124	19,30	"	1000	19,10				"
125	19,30	"	1000	20,00	70	75	1000	
126	20,20	"	1000	20,00	70	75	1000	
127	19,30	"	1000	19,10				imp.
128	19,30	"	1200	19,10				"
129	20,20	"	1200	20,00	70	75	1000	
130	20,20	"	1200	20,00	70	75	1000	
131	19,30	"	1200	19,10				imp.
132	19,30	"	1200	19,10				"
133	19,80	"	1200	19,60	40	45	1000	
134	20,20	"	1200	20,00	70	75	1000	
135	19,50	"	1200	19,30	15	20	1000	
136	19,30	"	1200	19,10				imp.

1	2	3	4	5	6	7	8	9
137		Kranke-sjön						väg.
138	19,50	"	1200	19,30	15	20	1000	
139	19,50	"	1200	19,30	15	20	1000	
140	19,40	"	1200	19,20	5	10	1000	
141	19,40	"	1200	19,20	5	10	1000	
142	19,40	"	1200	19,20	5	10	1000	
143	19,50	"	1300	19,20	5	10	1000	
144	19,80	"	1300	19,50	30	35	1000	
145	20,30	"	1300	20,00	70	75	1000	
146	19,80	"	1300	19,50	30	35	1000	
147	19,80	"	1300	19,50	30	35	1000	
148	20,30	"	1300	20,00	70	75	1000	
149								väg.
150	20,50	"	1300	20,20	85	90	1000	
151	19,80	"	1300	19,50	30	35	1000	
152								väg.
153	20,30	"	1400	20,00	70	75	1000	
154	19,50	"	1400	19,20	5	10	1000	
155	19,50	"	1400	19,20	5	10	1000	
156	20,20	"	1800	19,80	55	60	1000	
157								väg.
158	20,20	"	1800	19,80	55	60	1000	
159	19,60	"	1800	19,20	5	10	1000	

1	2	3	4	5	6	7	8	9
160	19,50	Kranke-sjön	1500	19,20	5	10	1000	
161	19,50	"	1500	19,20	5	10	1000	
162	19,50	"	1500	19,20	5	10	1000	
163	19,60	"	1800	19,20	5	10	1000	
164	20,20	"	1800	19,80	55	60	1000	
165								väg.
166	20,20	"	1800	19,80	55	60	1000	
167	20,20	"	1800	19,80	55	60	1000	
168								väg.
169	20,20	"	1800	19,80	55	60	1000	
170	19,60	"	1800	19,70	5	10	1000	
171	19,50	"	1600	19,20	5	10	1000	
172	19,50	"	1600	19,20	5	10	1000	
173	19,60	"	1800	19,20	5	10	1000	
174								väg.
175	19,80	"	1800	19,40	25	30	1000	
176	19,50	"	1700	19,20	5	10	1000	
177								väg.
178	19,60	"	1800	19,20	5	10	1000	
179	19,60	"	1800	19,20	5	10	1000	
180	19,50	"	1700	19,20	5	10	1000	
181	19,50	"	1700	19,20	5	10	1000	
182	19,50	"	1700	19,20	5	10	1000	

1	2	3	4	5	6	7	8	9
183	19,50	Kranke-sjön	1700	19,20	5	10	1000	
184	19,50	"	1700	19,20	5	10	1000	
185	19,50	"	1700	19,20	5	10	1000	
186	19,50	"	1700	19,20	5	10	1000	
187	19,50	"	1700	19,20	5	10	1000	
188	20,00	"	1700	19,70	45	50	1000	
189	19,50	"	1700	19,20	5	10	1000	
190	19,50	"	1700	19,20	5	10	1000	
191	20,00	"	1700	19,70	45	50	1000	
192	20,00	"	1700	19,70	5	10	1000	
193	19,50	"	1700	19,20	5	10	1000	
194	19,60	"	1700	19,30	15	20	1000	
195	19,60	"	1700	19,30	15	20	1000	
196	19,50	"	1600	19,20	5	10	1000	
197	20,50	"	1600	20,20	85	90	1000	
198	19,50	"	1600	19,20	5	10	1000	
199	19,50	"	1600	19,20	5	10	1000	
200	19,50	"	1600	19,20	5	10	1000	
201	20,50	"	1600	20,20	85	90	1000	
202	19,50	"	1500	19,20	5	10	1000	
203								väg.
204	20,50	"	1500	20,20	85	90	1000	
205	20,00	"	1500	19,70	45	50	1000	

1	2	3	4	5	6	7	8	9
206	19,80	Kranke-sjön	1500	19,50	30	35	1000	
207	19,80	"	1500	19,50	30	35	1000	
208	20,00	"	1500	19,70	45	50	1000	
209	20,10	"	1500	19,80	55	60	1000	
210	20,20	"	1500	19,90	60	65	1000	
211	20,30	"	1500	20,00	70	75	1000	
212	20,50	"	1500	20,20	85	90	1000	
213	20,00	"	1500	19,70	45	50	1000	
214	20,70	"	1500	20,40	95	100	1000	
215	20,90	"	1800	20,40	95	100	1000	
216	20,90	"	1800	20,40	95	100	1000	
217	20,50	"	1800	20,10	75	80	1000	
218	20,60	"	1800	20,20	85	90	1000	
219	20,90	"	2000	20,40	95	100	1000	
220	20,60	"	2000	20,20	85	90	1000	
221	20,80	"	2000	20,40	95	100	1000	
222	19,70	"	1800	19,30	15	20	1000	
223	19,80	"	1800	19,40	25	30	1000	
224	19,70	"	1800	19,30	15	20	1000	
225	20,10	"	1800	19,70	45	50	1000	
226	20,70	"	2000	20,30	90	95	1000	
227	20,80	"	2000	20,40	95	100	1000	
228	20,80	"	2000	20,40	95	100	1000	

1	2	3	4	5	6	7	8	9
229	20,40	Kranke-sjön	2000	20,00	70	75	1000	
230	20,50	"	2000	20,10	75	80	1000	
231								väg.
232	20,70	"	2000	20,30	90	95	1000	
233	20,20	"	1900	19,80	55	60	1000	
234	20,20	"	2000	19,80	55	60	1000	
235	20,90	"	2000	20,40	95	100	1000	
236								väg.
237	20,50	"	2200	20,10	75	80	1000	
238	20,50	"	2200	20,10	75	80	1000	
239	20,60	"	2200	20,20	80	85	1000	
240	20,50	"	2200	20,10	75	80	1000	
241	21,00	"	2200	20,40	95	100	1000	
242	21,00	"	2200	20,40	95	100	1000	
243	20,70	"	2200	20,30	90	95	1000	
244	21,00	"	2200	20,40	95	100	1000	
245	21,00	"	2200	20,40	95	100	1000	
246	20,10	"	2200	19,60	40	45	1000	
247	21,30	"	2200		95	100	1000	
248	20,60	"	2200	20,10	75	80	1000	
249	20,80	"	2200	20,30	90	95	1000	
250	20,80	"	2200	20,30	90	95	1000	
251	20,80	"	2100	20,30	90	95	1000	

1	2	3	4	5	6	7	8	9
252	20,80	Kranke-sjön	2200	20,30	90	95	1000	
253	20,80	"	2200	20,30	90	95	1000	
254	20,80	"	2200	20,30	90	95	1000	
255								väg.
256								väg.
257	20,60	"	2200	20,20	80	85	1000	
258	20,50	"	2200	20,10	75	80	1000	
259	20,40	"	2200	20,00	70	75	1000	
260	20,70	"	2100	20,30	90	95	1000	
261	20,70	"	2000	20,30	90	95	1000	
262	20,80	"	2000	20,30	90	95	1000	
263								imp.
264	20,40	"	1900	20,00	70	75	1000	
265								imp.
266	20,20	"	1900	19,80	55	60	1000	
267	20,40	"	1900	20,00	70	75	1000	
268	19,90	"	1800	19,50	30	35	1000	
269	20,00	"	1800	19,60	40	45	1000	
270	19,80	"	1800	19,40	25	30	1000	
271								imp.
272	20,40	"	1800	20,00	70	75	1000	
273								väg.
274	20,70	"	2200	20,30	90	95	1000	

1	2	3	4	5	6	7	8	9
275	20,80	Kranke-sjön	2200	20,40	95	100	1000	
276	20,70	"	2200	20,30	90	95	1000	
277	20,40	"	2200	20,00	70	75	1000	
278								imp. torvgrav
279								"
280	20,40	"	2000	20,00	70	75	1000	
281	20,30	"	2000	19,90	60	65	1000	
282								imp. torvgrav
283	20,30	"	2000	19,90	60	65	1000	
284	20,30	"	2000	19,90	60	65	1000	
285								imp. torvgrav
286	20,30	"	2000	19,90	60	65	1000	
287								imp. torvgrav
288								"
289	20,30	"	2000	19,90	60	65	1000	
290	20,30	"	2000	19,90	60	65	1000	
291								imp. torvgrav
292								"
293	20,30	"	1800	19,90	60	65	1000	
294	20,30	"	1800	19,90	60	65	1000	
295	20,30	"	2000	19,90	60	65	1000	
296								imp. torvgrav.
297	19,60	"	1800	19,20	5	10	1000	

1	2	3	4	5	6	7	8	9
298								imp. torvgrav.
299								"
300	20,00	Kranke-sjön	1800	19,60	40	45	1000	
301	20,00	"	1800	19,60	40	45	1000	
302								imp. torvgrav.
303	19,60	"	1800	19,20	5	10	1000	
304	20,00	"	1800	19,60	40	45	1000	
305	20,oo	"	1800	19,60	40	45	1000	
306	19,10	"						imp..
307	19,10	"						imp.
308	19,10							"
309	19,10							"
310	20,00	"			70	75	1000	
311a	20,40	"			95	100	1000	
311b	20,30	"			95	100	1000	
312	19,90	"			60	65	1000	
313								väg.
314	19,10							imp.
315	19,10							"
316	19,40				25	30	1000	
317	19,10							imp.
318	19,60	"			4o	45	1000	
319	19,10							imp.

1	2	3	4	5	6	7	8	9
320	19,10	Kranke-sjön						imp.
321	19,10	"						"
322								väg.
323	19,50	"			30	35	1000	
324	20,20	"			80	85	1000	
325	20,20	"			80	85	1000	
326	20,00	"			70	75	1000	
327	20,00	"			70	75	1000	
328	19,90	"			60	65	1000	
329	19,40	"			25	30	1000	
330	19,50	"			30	35	1000	
331	19,10	"						imp.
332	19,10	"						"
333	19,10	"						"
334	19,40	"			25	30	1000	
335	19,40	"			25	30	1000	
336	19,10	"						imp.
337	19,40	"			25	30	1000	
338	19,10	"						imp.
339	19,40	"			25	30	1000	
340	19,40	"			25	30	1700	
341	19,10	"						imp.
342	19,10	"						"

1	2	3	4	5	6	7	8	9
343	19,40	Kranke-sjön			25	30	700	
344	19,40	"			25	30	1000	
345	20,20	"			80	85	1000	
346a	20,40	"			95	100	1000	
346b	20,40	"			95	100	700	
347	20,40	"			95	100	1100	
348	20,00	"			70	75	700	
349	20,40	"			95	100	700	
350	20,40	"			95	100	1100	
351	20,40	"			95	100	1000	
352	20,30	"			90	95	1000	
353	20,30	"			90	95	1100	
354	20,30	"			90	95	1000	
355	20,30	"			90	95	1100	
356	20,30	"			90	95	1100	
357	20,30	"			90	95	1000	
358	20,30	"	300	20,20	80	85	1100	
359	20,30	"	300	20,20	80	85	1000	
360	20,30	"	300	20,20	80	85	1100	
361	20,30	"	300	20,20	80	85	1100	
362	20,30	"	300	20,20	80	85	1000	
363	20,40	"	300	20,30	90	95	1000	
364	20,40	"	300	20,30	90	95	1000	

1	2	3	4	5	6	7	8	9
365	20,40	Kranke-sjön	300	20,30	90	95	1100	
366	20,30	"			90	95	1100	
367	20,30	"			90	95	1000	
368	20,20	"			80	95	1100	
369	20,00	"			70	75	1100	
370	20,40	"			95	100	1000	
371	20,40	"			95	100	700	
372	20,40	"			95	100	1100	
373								väg.
374	20,70							imp.
375	20,70							"
376	20,80							"
377	20,80							"
378	19,40	"			25	30	700	
379	19,50	"			30	35	700	
380	19,50	"			30	35	700	
381	19,60	"			40	45	700	
382	20,10	"			75	80	700	
383	20,80							imp.
384	20,70							"
385	20,40	"			95	100	1100	
386	20,40	"			95	100	1000	
387	20,40	"			95	100	1000	

B L A D nr 17.

Ägofigurers Nr.	Höjd.	dikas till påle Nr.	Avstånd från avlopp.	Reduc. höjd.	Värde i % av värde i fullt torrlagt skick före företagets utförande.	Värde i % av värde i fullt torrlagt skick efter företagets utförande.	Värde i fullt torrlagt skick.
1	2	3	4	5	6	7	8	9
1	20.20	Krankesjön			85	90	700	
2	20.40	"			90	95	700	
3	20.50	"					700	
4	19.50	"			30	35	700	
5	19.70	"			45	50	700	
6	19.50	"			30	35	700	
7	20.20	"			85	90	700	
8	20.20	"			85	90	700	
9	20.20	"			85	90	700	
10	19.20	"			5	10	700	
11	19.80	"			55	60	700	
12	20.20	"			85	90	700	
13	19.20	"			5	10	700	
14	19.90	"			60	65	700	
15	19.30	"			15	20	500	
16	20.20	"			85	90	700	
17	20.40	"			90	95	700	
18	19.70	"			45	50	700	
19	20.40	"			90	95	700	
20	20.20	"			85	90	700	
21	19.70	"			45	50	700	
22	19.50	"			30	35	700	

1	2	3	4	5	6	7	8	9
23	20,00	Kranke-sjön.			70	75	700	
24	20,00	"			70	75	1050	
25	19,80	"			55	60	1050	
26	19,80	"			55	60	700	
27	20,30	"			90	95	700	
28	19,90	"			60	65	1050	
29								väg
30	19,50	"			30	35	1000	
31	19,60	"			40	45	1050	
32	19,70	"			45	50	1000	
33								väg
34	20,60	"	400	20,50	95	100	1050	
35	20,60	"	400	20,50	95	100	1000	
36	19,20	"			5	10	1000	
37	18,70	"					-	
38	18,90	"					-	
39	20,60	"	400	20,50	95	100	1000	
40	20,60	"	400	20,50	95	100	1050	
41	20,60	"	400	20,50	95	100	1050	
42	20,60	"	400	20,50	95	100	1000	
43	18,90						-	
44	18,70						-	
45	18,80						-	
46	19,00						-	

1	2	3	4	5	6	7	8	9
47	20.50	Kranke-sjön.	500	20.35	90	95	1000	
48	20.50	"	500	20.35	90	95	1050	
49	20.50	"	500	20.35	90	95	1050	
50	20.50	"	500	20.35	90	95	1000	
51	19.30	"	400	19.20	5	10	1000	
52	18.70	"	-				-	
53	18.70	"	-				-	
54	19.30	"	400	19.20	5	10	1000	
55	20.30	"	500	20.15	80	85	1000	
56	20.30	"	500	20.15	80	85	1050	
57	20.20	"	500	20.05	70	75	1050	
58	20.20	"	500	20.05	70	75	1000	
59	19.40	"	400	19.30	15	20	1000	
60	18.70	"					-	
61	18.70	"					-	
62	19.40	"	400	19.30	15	20	1000	
63	20.10	"	600	19.90	60	65	1000	
64	20.10	"	600	19.90	60	65	1050	
65	20.10	"	600	19.90	60	65	1050	
66	20.10	"	600	19.90	60	65	1000	
67	19.40	"	400	19.30	15	20	1000	
68	19.60	"	400	19.50	30	35	1000	
69	18.70	"	400					
70	19.60	"	400	19.50	30	35	1000	

1	2	3	4	5	6	7	8	9
71	20.20	Kranke-sjön.	600	20.00	70	75	1050	
72	19.80	"	600	19.60	40	45	1000	
73	19.30	"	400	19.20	5	10	1000	
74	18.80	"	400				-	
75	18.80	"	400				-	
76	19.50	"	400	19.40	25	30	1000	
77	20.10	"	600	19.90	60	65	1050	
78	20.20	"	600	20.00	70	75	1050	
79	20.00	"	600	19.80	55	60	1050	
80	19.50	"	500	19.35	20	25	1000	
81	18.80	"	500				-	
82	19.40	"	500	19.25	10	15	1000	
83	19.50	"	600	19.30	15	20	1050	
84	20.10	"	600	19.90	60	65	1050	
85	20.20	"	600	20.00	70	75	1050	
86	20.30	"	600	20.10	75	80	1050	
87	20.10	"	600	19.90	60	65	1050	
88	19.50	"	600	19.30	15	20	1050	
89	19.50	"	500	19.35	20	25	1000	
90	19.90	"	500	19.75	50	55	1050	
91	19.50	"	600	19.30	15	20	1050	
92	20.20	"	600	20.00	70	75	1050	
93	20.40	"	700	20.20	80	85	1050	
94	20.30	"	700	20.10	75	80	1050	

1	2	3	4	5	6	7	8	9
95	19.80	Kranke-sjön	600	19.60	40	45	1050	
96	20.30	"	500	20.15	80	85	1050	
97	20.50	"	500	20.35	90	95	1050	
98	20.30	"	500	20.15	80	85	1050	
99	19.50	"	600	19.30	15	20	1050	
100	20.00	"	600	19.80	55	60	1050	
101	20.20	"	600	20.00	70	75	1050	
102	20.20	"	600	20.00	70	75	1050	
103	20.00	"	600	19.80	55	60	1050	
104	19.50	"	600	19.30	15	20	1050	
105	20.40	"	600	20.20	85	90	1050	
106	20.40	"	600	20.20	85	90	1050	
107	19.50	"	600	19.30	15	20	1050	
108	20.10	"	600	19.90	60	65	1050	
109	20.30	"	600	20.10	75	80	1050	
110	20.30	"	600	20.10	75	80	1050	
111	20.10	"	600	19.90	60	65	1050	
112	19.50	"	600	19.30	15	20	1050	
113	20.30	"	600	20.10	75	80	1050	
114	20.30	"	600	20.10	75	80	1050	
115	19.50	"	600	19.30	15	20	1050	
116	20.20	"	600	20.00	70	75	1050	
117	20.20	"	600	20.00	70	75	1050	
118	19.50	"	600	19.30	15	20	1050	

1	2	3	4	5	6	7	8	9
119	20.20	Kranke-sjön	600	20.00	70	75	1050	
120	20.20	"	600	20.00	70	75	1050	
121	19.50	"	600	19.30	15	20	1050	
122	20.20	"	600	20.00	70	85	1050	
123	20.10	"	600	19.90	60	65	1050	
124	19.50	"	600	19.30	15	20	1050	
125	20.20	"	600	20.00	70	75	1050	
126	20.20	"	700	20.00	70	75	1050	
127	19.40	"	700	19.20	5	10	1050	
128	20.10	"	700	19.90	60	65	1050	
129	20.10	"	700	19.90	60	65	1050	
130	19.30	"	700	19.10	-	-	1050	
131	20.10	"	700	19.90	60	65	1050	
132	20.10	"	700	19.90	60	65	1050	
133	19.30	"	700	19.10	-	-	1050	
134	20.10	"	700	19.90	60	65	1050	
135	20.10	"	700	19.90	60	65	1050	
136	19.30	"	700	19.10	-	-	1050	
137	20.10	"	700	19.90	60	65	1050	
138	20.10	"	700	19.90	60	65	1050	
139	19.30	"	700	19.10	-	-	1050	
140	20.10	"	700	19.90	60	65	1050	
141	20.10	"	700	19.90	60	65	1050	
142	20.10	"	700	19.90	60	65	1050	

1	2	3	4	5	6	7	8	9
143	20.00	Kranke-sjön	700	19.80	55	60	1050	
144	20.20	"	700	20.00	70	75	1050	
145	20.20	"	700	20.00	70	75	1050	
146	20.00	"	700	19.80	55	60	1050	
147	20.00	"	700	19.80	55	60	1050	
148	20.20	"	700	20.00	70	75	1050	
149	20.20	"	700	20.00	70	75	1050	
150	20.00	"	700	19.80	55	60	1050	
151	20.00	"	700	19.80	55	60	1050	
152	20.00	"	700	19.80	55	60	1050	
153	20.00	"	700	19.80	55	60	1050	
154	19.60	"	800	19.40	25	30	1050	
155	20.10	"	900	19.80	55	60	1050	
156	19.90	"	900	19.60	40	45	1050	
157	20.40	"	900	20.10	75	80	1050	
158			-					väg
159	20.10	"	1000	19.80	55	60	1050	
160			-					väg
161	20.10	"	1000	19.80	55	60	1050	
162			-					väg
163	20.10	"	1100	19.80	55	60	1050	
164	20.30	"	1200	19.95	65	70	1050	
165	20.60	"	1300	20.20	85	90	1050	
166	20.10	"	1300	19.70	45	50	1050	

1	2	3	4	5	6	7	8	9
167	20.10	Kranke-sjön	1400	19.70	45	50	1050	
168	20.10	"	1400	19.70	45	50	1050	
169	20.40	"	1500	19.95	65	70	1050	
170	20.60	"	1600	20.15	80	85	1050	
171	20.30	"	1600	19.85	60	65	1050	
172	20.60	"	1600	20.15	80	85	1050	
173	20.70	"	1600	20.25	90	95	1050	
174	20.10	"	1600	19.65	45	50	1050	
175	19.70	"	1600	19.25	10	15	1050	
176	19.70	"	1600	19.25	10	15	1050	
177	19.50	"	1600	19.20	5	10	1050	
178	20.50	"	1600	20.05	70	75	1050	
179	20.20	"	1600	19.75	50	55	1050	
180	20.10	"	1100	19.80	55	60	1050	
181	20.40	"	1100	20.10	75	80	1050	
182	20.40	"	1100	20.10	75	80	1050	
183	20.20	"	1100	19.90	60	65	1050	
184	20.00	"	1000	19.70	45	50	1050	
185	19.60	"	1000	19.30	15	20	1050	
186	19.60	"	1000	19.30	15	20	1050	
187	20.10	"	800	19.85	60	65	1050	
188	20.20	"	500	20.05	70	75	1050	
189	19.80	"	500	19.65	45	50	1050	
190	19.80	"	500	19.65	45	50	1000	

1	2	3	4	5	6	7	8	9
191	19.20	Kranke-sjön	400	19.10			1000	
192	19.60	"	400	19.50	30	35	1000	
193	19.20	"	400	19.10	"	-	1000	
194	19.80	"	500	19.65	45	50	1000	
195	20.10	"	500	19.95	65	70	1050	
196	20.30	"	500	20.15	80	85	1050	
197	20.20	"	500	20.05	70	75	1050	
198	20.20	"	1600	19.80	55	60	1050	
199	20.40	"	1600	19.95	65	70	1050	
200	20.60	"	1500	20.15	80	85	1050	
201	20.60	"	1500	20.15	80	85	1050	
202	20.60	"	1400	20.20	85	90	1050	
203	20.40	"	1400	20.00	70	75	1050	
204	20.50	"	1400	20.10	75	80	1050	
205	20.90	"	1400	20.40	95	100	1050	
206	20.90	"	1600	20.40	95	100	1050	
207	20.90	"	1600	20.45	95	100	1050	
208	20.60	"	1600	20.15	80	85	1050	
209	20.80	"	1200	20.40	90	95	1050	
210	20.70	"	1300	20.30	90	95	1050	
211	20.40	"	1200	20.05	70	75	1050	
212	20.50	"	1200	20.15	80	85	1050	
213	20.30	"	1200	19.95	65	70	1050	
214	20.40	"	1200	20.05	70	75	1050	

1	2	3	4	5	6	7	8	9
215	20.90	Kranke-sjön	1200	20.40	95	100	1050	
216								väg
217	20.50	"	1000	20.20	85	90	1050	
218	20.20	"	1000	19.90	60	65	1050	
219	19.40	"	1000	19.10	5	10	1050	
220	19.70	"	1000	19.30	15	20	1000	
221	19.80	"	1000	19.50	30	35	1000	
222	19.20	"	1000	18.10	-	-	1000	
223								väg
224	19.80	"	1000	19.50	30	35	1000	
225	19.50	"	1000	19.20	5	10	1000	
226	19.80	"	1000	19.50	30	35	1000	
227	20.30	"	1100	20.00	70	75	1050	
228	19.70	"	1100	19.40	25	30	1000	
229	19.80	"	1000	19.50	30	35	1000	
230	20.50	"	1100	20.20	85	90	1050	
231	20.50	"	1000	20.20	85	90	1050	
232	20.50	"	1000	20.30	90	95	1050	
233	20.00	"	1000	19.70	45	50	1050	
234	20.00	"	1000	19.70	45	50	1050	
235	19.70	"	1000	19.40	25	30	1000	
236	20.60	"	900	20.35	95	100	1050	
237	20.10	"	900	19.85	60	65	1050	
238	19.30	"	900	19.10	-	-	1000	

1	2	3	4	5	6	7	8	9
239	19.40	Kranke-sjön	900	19.15	0	5	1000	
240	19.10	"	900	18.85				
241	19.80	"	900	19.55	35	40	1000	
242	19.80	"	1000	19.50	30	35	1050	
243	20.40	"	1000	20.10	75	80	1050	
244	19.80	"	1000	19.50	30	35	1050	
245	19.80	"	900	19.55	35	40	1000	
246	20.10	"	800	19.85	60	65	1050	
247	19.70	"	800	19.45	25	30	1000	
248	19.20	"	800	19.00	-	-	1000	
249	19.00	"	800	18.75	-	-	1000	
250	[illegible]	"	[illegible]	[illegible]	[illegible]	[illegible]	[illegible]	imp.
251	19.50	"	800	19.25	10	15	1050	
252	20.50	"	800	20.25	90	95	1050	
253	20.40	"	800	20.15	80	85	700	
254	20.40	"	700	20.20	85	90	700	
255	20.10	"	700	19.90	60	65	1050	
256	19.50	"	700	19.30	15	20	1000	
257	19.40	"	700	19.20	5	10	1000	
258	19.70	"	700	19.50	30	35	1000	
259	20.50	"	700	20.20	90	95	1050	
260	19.70	"	700	19.50	30	35	1050	
261	20.50	"	700	20.30	90	95	1050	
262	20.40	"	700	20.20	85	90	1050	

1	2	3	4	5	6	7	8	9
263	20,1	Kranke-sjön	300	20,00	70	75	1050	
264	19,5	"	300	19,40	25	30	1050	
265	19,5	"	300	19,40	25	30	1100	
266	20,5	"	300	20,40	95	100	1050	
267	20,0	"	300	19,90	60	65	1050	
268	20,0	"	300	19,90	60	65	1100	
269	19,5	"	300	19,40	25	30	1100	
270	20,5	"	300	20,40	95	100	1100	
271	20,5	"	300	20,40	95	100	1050	
272	19,5	"	300	19,40	25	30	1050	
273	19,9	"	300	19,80	55	60	1050	
274							-	järnväg
275	20,7				95	100	1000	
276	20,7						700	
277	20,8						1000	
278	20,7						1000	
279	20,7						700	
280	20,1				75	80	700	
281	19,8				55	60	1000	
282								väg
283	19,3				15	20	700	
284	19,3				15	20	1000	
285	19,5				30	35	1000	
286	19,4				25	30	1000	

1	2	3	4	5	6	7	8	9
287	19,5	Kranke-sjön			30	35	1000	
288	19,5	"			30	35	1000	
289	19,8	"			35	60	1000	
290	20,5	"						
291		"						väg
292	21,2	"						
293	21,0	"						
294	21,2	"						
295	21,1	"						
296	21,0	"						
297	20,7	"						
298	19,9	"	200	19,80	55	60	1050	
299	19,9	"	200	19,80	55	60	1100	
300	20,3	"	200	20,20	85	90	1050	
301	19,4	"	200	19,30	15	20	1100	
302	19,8	"	200	19,70	45	50	1050	
303	20,5	"	200	20,40	95	100	1050	
304	20,6	"	200	20,50				
305	20,6	"	200	20,50				
306	20,1				75	80	1000	
307								imp.
308	20,3				90	95	1000	
309	19,7				45	50	1000	
310	19,7				45	50	1000	
311	19,5				30	35	1000	

1	2	3	4	5	6	7	8	9
312	19,7	Kranke-sjön			45	50	1000	
313	20,4	"			95	100	1000	
314	19,6	"			40	45	1000	
315	19,5	"			30	35	1000	
316	19,6	"			40	45	1000	
317	20,4	"			95	100	1000	
318	20,4	"			95	100	1000	
319	19,7	"			45	50	1000	
320	19,4	"			15	20	1000	
321	20,4	"			95	100	1000	
322	20,0	"			70	75	800	
323	20,0	"			70	75	1000	
324	19,5	"			30	35	800	
325	19,4	"			25	30	700	
326	19,7	"			45	50	700	
327	20,2	"			85	90	600	
328	20,5	"					700	
329	19,9	"			60	65	600	
330	20,2	"			85	90	700	
331	20,2	"			85	90	700	
332	20,1	"			75	80	700	
333	20,1	"			75	80	1050	
334	19,9	"			60	65	1050	
335	20,0	"			70	75	1050	
336								väg
337	19,3				15	20	700	

1	2	3	4	5	6	7	8	9
338	20,1	Kranke-sjön			75		1050	
339	20,1	"			75	80	1050	
340	19,7	"			45	50	700	
341	19,3	"			15	20	700	
342	19,3	"			15	20	1050	
343	19,3	"			55	60	1050	
344	20,8	"						
345	19,7	"	200	19,60	40	45	1000	
346	19,7	"	200	19,65	40	45	1000	
347	19,9	"	200	19,85	60	65	1000	
348	18,7	"	200					
349	18,7	"	200					
350	18,9	"	200					
351	19,5	"	200	19,45	30	35	1000	
352	18,7	"	200					
353	19,3	"	200	19,20	5	10	1000	
354	19,7	"	400	19,60	40	45	1000	
355	19,5	"	400	19,40	25	30	1000	
356	18,8	"						
357	19,8	"	400	19,70	45	50	1000	
358	18,5	"						
359	18,7	"						
360	19,7	"	400	19,60	40	45	1000	
361	19,5	"	400	19,40	25	30	1000	
362	19,5	"	400	19,40	25	30	1000	

1	2	3	4	5	6	7	8	9
363	20,0	Krankesjön	400	19,90	60	65	1000	
364	20,0	"	600	19,80	55	60	1000	
365	20,0	"	600	19,80	55	60	1050	
366	19,8	"	600	19,60	40	45	1000	
367	19,8	"	600	19,60	40	45	1050	
368	19,8	"	600	19,60	40	45	1050	
369	19,8	"	600	19,60	40	45	1050	
370	20,2	"	600	20,00	70	75	1050	
371	20,1	"	600	19,90	60	65	1000	
372	20,1	"	600	19,90	60	65	1000	
373	19,8	"	600	19,60	40	45	1000	
374	20,1	"	600	19,90	60	65	1000	
375	19,7	"	600	19,50	30	35	1000	
376	19,2	"	600	19,00			1000	
377	18,6	"						
378	18,6	"						
379	19,6	"	600	19,40	25	30	1000	
380	20,0	"	600	19,80	55	60	1000	
381	19,2	"	600	19,00				
382	20,4	"	600	20,20	85	90	1000	
383	20,4	"	600	20,20	85	90	1050	
384	19,8	"	600	19,60	40	45	1050	
385	19,8	"	600	19,60	40	45	1000	
386	19,9	"	600	19,70	45	50	1000	
387	19,6	"	600	19,40	25	30	1000	

B L A D nr 18.

Ägofigurers Nr.	Höjd	dikas till	Avstånd från avlopp.	Reduc. höjd.	Värde i % av värde i fullt torrlagt skick före företagets utförande	Värde i fullt skick efter torrlagt skick.	Värde i fullt torrlagt skick.	
1	2	3	4	5	6	7	8	9
1	19,40			19,20	40	100	1000	
2	19,70				45	50	700	
3	19,30				15	20	700	
4	19,40				25	30	700	
5	19,40				25	30	700	
6	19,40				25	30	700	
7	20,00				70	75	700	
8	19,60				40	45	700	
9	20,00				70	75	700	
9a	19,80							imp.
10	20,00	215	200	19,80	60	100	1000	
11								väg.
12	19,90	215	300	19,60	50	100	1000	
13	19,40	219	300	19,25	30	100	1050	ö.
14	19,70	219	300	19,55	40	100	1000	ö.
15	19,50	219	300	19,35	30	100	1000	ö.
16	19,90	219	300	19,75	50	100	1000	ö.
17	19,90	219	200	19,80	50	100	1000	ö.
18	19,40	220	200	19,30	30	100	1000	ö.
19								imp.
20	20,00	220	200	19,90	70	100	1000	ö.
21	19,50	220	200	19,40	30	100	1000	ö.

1	2	3	4	5	6	7	8	9
22	19,40	224			30	100	1050	
23	19,40	224			30	100	1250	
24a	19,30	224			30	100	1250	
24b	19,30	224			30	100	-	
25a	19,30	224			30	100	1250	
25b	19,30	225			30	100	-	
25c	19,00	224			20	80	1250	
26	19,30	224			30	100	1050	
27	19,40	224			30	100	1000	
28	20,50	225			90	100	1250	
29	19,30	225			30	100	1250	
30	19,50	225			30	100	1250	
31	19,00	226			15	70	1100	
32	19,90	226			55	100	1100	
33	19,50	226			30	100	1100	
34	19,10	226			20	80	1100	
35	19,70	226			40	100	1100	
35a	19,10	226			20	80	1100	
36	20,20	227			70	100	1100	
37	20,70	227			95	100	1100	
38								väg.
39	20,20	227			70	100	1100	
40	20,40	227			80	100	1100	
41	20,50	228			90	100	1100	

1	2	3	4	5	6	7	8	9
42	19,00	228						imp.
43	20,20	228			70	100	1100	
44	19,30	227			30	90	1100	
45	19,50	228			30	100	1250	
46					ingår i 45.			
47	20,20	228			70	100	1100	
48	20,40	228			80	100	1100	
49	20,70	229			95	100	1100	
50	20,50	230			80	100	1100	
51	20,80	230			95	100	1100	
52	20,40	229			80	100	1100	
53	19,40	230			30	100	1100	
54	20,30	230			70	100	1100	
55	19,40	230			30	100	-	
56	19,90	230			50	100	1100	
57	19,30	230			20	90	1100	
58	18,60	230			00	50	1100	
59	19,60	232			30	100	1100	
60	19,30	231			20	90	1250	
61	19,30	232			20	90	-	
62	19,90	234			40	100	-	
63a	19,90	233			40	100	1100	
63b	19,50	234			30	100	1100	

1	2	3	4	5	6	7	8	9
64	19,40	234			20	90	1250	
65	19,90	231			50	100	1100	
66	20,00	235	200	19,90	40	100	1250	
67	19,50	235	200	19,40	20	90	1250	
68	20,20	231	200	20,10	60	100	1100	
69	20,70	230			95	100	1100	
70	20,60	230	200	20,40	80	100	1100	
71	20,70	230	200	20,60	90	100	1100	
72	20, 50	231	300	20,75	70	100	1100	
73							-	
74	20,40	236	300	20,25	60	100	1100	
75	20,10	236	300	19,95	50	100	1250	
76	19,70	236	300	19,55	30	100	1250	
77	20,50	236	300	20,35	80	100	1250	
78	20,50	235	200	20,40	70	100	1000	
79	19,50	236			30	100	1250	
80a	19,10	236			10	70	1100	
80b	19,60	235			30	100	1100	
81	19,60	236			30	100	-	
82	19,80	238			40	100	-	
83	18,80	237			00	50	1100	
84	19,60	237			30	100	1100	
85	19,10	236			10	70	1250	

1	2	3	4	5	6	7	8	9
86	19,50	237			30	100	1250	
87	20,40	237	200	20,30	70	100	1000	
88								väg.
89	20,40	237	300	20,25	60	100	1000	
90	20,20	238	200	20,10	50	100	1000	
91	20,60	240	200	20,50	80	100	1000	
92	20,40	240	200	20,30	60	100	1000	
93	19,50	239			25	95	1250	
94	19,60	239			30	100	1100	
95	19,30	239			20	80	-	
96	20,80	240	200	20,70	90	100	1000	
97	20,70	240	200	20,70	90	100	1000	
98	19,60	240			30	100	1000	
99	19,50	240			30	100	1250	
100	19,80	240			40	100	1250	
101	19,50	240			30	90	1100	
102	19,80	240			30	90	1100	
103	18,90	240			05	50	1100	
103a	19,60	240			30	100	1100	
104	19,90	240			40	100	1100	
104a	19,30	240			20	80	1100	
105	19,80	240			40	100	1100	
106	19,00	240			10	60	1100	

1	2	3	4	5	6	7	8	9
107	18,90	240			05	50	-	
108	19,30	240			20	80	1100	
109	19,70	241			30	100	1100	
110	18,80	241			00	50	1100	
111	20,00	241			50	100	1100	
112								väg.
113	18,60	242			00	40	1100	
114	19,50	242			30	90	1100	
115								väg.
116a	19,70	241			30	100	1100	
116b	19,70	241			30	100	-	
117	19,70	242			30	100	1100	
118	19,80	242			40	100	1100	
119	18,80	242			00	50	1100	
120	19,70	242						nytt avlopp
121	19,40	242			20	90	1100	
122	19,40	242			20	90	1050	
123	19,80	242			40	100	1050	
124	20,20	242			60	100	1000	
125	19,90	242			40	100	1050	
126	19,50	242			30	90	1100	
127	19,10	242			10	70	1250	
128	19,80	242			40	100	1100	

1	2	3	4	5	6	7	8	9
129	19,20	241			15	70	1100	
130	20,20	241			60	100	1100	
131	20,50	241			80	100	1100	
132	19,10	241			10	70	-	
133, 134	20,50	241			80	100	1000	
135	19,20	241			15	70	1100	
136	20,00	241			50	100	1100	
137	19,30	241			20	80	1100	
138	19,90	240			40	100	1100	
139	19,10	240			10	70	1100	
140	19,00	240			10	60	-	
141	19,60	240			30	80	1250	
142	19,20	240			15	70	1000	
143	19,80	240			40	100	1000	
144	20,70	239			90	100	1000	
145	19,40	239			20	90	1000	
146	19,10	238			10	70	1000	
147	19,20	238			15	70	1000	
148	20,70	238			90	100	1000	
149	19,00	238			10	60	1000	
150	19,90	238			40	90	1000	
151	19,50	237			30	100		
152	20,10	237			50	100	1000	

1	2	3	4	5	6	7	8	9
153	19,50	237			30	100	1250	
154	19,50	236			30	100	1250	
155	20,30	236			70	100	1000	
156	20,40	235			70	100	1000	
157a	19,50	234			30	100	1250	
157b	19,50	234			30	100	-	
158	19,20	233			20	80	1250	
159	18,80	233			00	50	1250	
160	20,40	233			70	100	1000	
161	20,20	233			60	100	1000	
162	20,00	233			50	100	1100	
163	19,70	233			40	100	1250	
164	19,70	233			40	100	1250	
165a	20,00	232			50	100	1250	
165b	19,90	232			50	100	1250	
166	20,00	232			50	100	-	
167	19,00	232			10	70	1100	
168	19,50	232			30	100	1250	
169	19,50	232			30	100	1000	
170								väg.
171	20,00	231			50	100	-	
172	19,40	232			30	100	1250	
173	19,00	232			10	70	1250	
174	19,70				40	100	1250	

1	2	3	4	5	6	7	8	9
175	19,70	232			40	100	1100	
176	19,30	232			20	90	1100	
177a	19,60	231			30	100	1100	
177b	19,60	231					-	
178	19,60	231			30	100	1250	
179a	19,40	230			30	100	-	
179b	19,40	230			30	100	1100	
180	19,40	230			30	100	1250	
181	19,20	232			20	80	1250	
182	19,40	230			20	90	1250	
183	19,50	230	200	19,40	20	90	1050	
184	19,50	230	300	19,35	20	90	1050	
185	19,30	230	300	19,15	20	80	1050	
186	19,30	230	200	19,20	20	80	1250	
187	19,30	230			20	90	1250	
188	19,30	230			20	90	1100	
189	19,40	229			30	100	1100	
190	19,30	229	200	19,10	20	90	1250	
191	19,20	229	200	19,10	15	80	1250	
192	19,20	229	300	19,05	10	70	1050	
193	19,20	229	300	19,05	10	70	1050	
194	19,20	229	200	19,10	15	80	1250	
195	19,20	229			20	80	1250	
196	19,20	229	200	19,10	15	80	1250	

1	2	3	4	5	6	7	8	9
197	19,30	226	200	19,20	20	80	1050	
198	19,60	225			40	100	1000	
199	19,30	225			30	90	1050	
200	19,30	225			30	90	1250	
201	19,30	226			30	90	1250	
202	19,60	227			40	100	1250	
203a	19,00	226			15	70	1250	
203b	19,60	226			40	100	1250	
204	19,40	226			30	100	-	
205	19,30	225			30	90	1050	
206	19,30	225			30	90	1000	
207	20,30	225			80	100	1000	
208	20,30	229			80	100	1000	
209	20,00	Föne-sjön	800	19,60	40	45	800	
210	20,00	"	800	19,60	40	45	800	
211	19,60	"	800	19,20	5	10	800	
212								väg.
213	20,00	"	800	19,60	40	45	1050	
214	19,60	"	800	19,20	5	10	800	
215	19,70	"	800	19,30	15	20	800	
216	19,60	"	800	19,20	5	10	800	
216a	19,60	"	800	19,20	5	10	800	
217	19,60	"	800	19,20	5	10	800	

1	2	3	4	5	6	7	8	9
218	20,20	Föne-sjön	800	19,80	55	60	1050	
219	20,70	"	800	20,30	90	95	1050	
220	19,60	"	800	19,20	5	10	800	
221	20,20	"	800	19,80	55	60	850	
222	19,60	"	700	19,25	10	15	800	
223	20,50	"	700	20,15	80	85	800	
224	20,70	"	700	20,35	90	95	1050	
225	20,70	"	700	20,35	90	95	1050	
226	20,40	"	700	20,05	75	80	850	
227	19,50	"	700	19,15	5	10	800	
228	20,20	"	700	19,85	60	65	850	
229	20,20	"	700	19,85	60	65	850	
230	19,50	"	700	19,15	5	10	800	
231	19,50	"	700	19,15	5	10	800	
232	20,50	"	700	20,15	80	85	1050	
233	20,50	"	700	20,15	80	85	1050	
234	19,50	"	700	19,05	5	10	800	
235	20,60	"	700	20,25	90	95	1050	
236	20,50	"	700	20,15	80	85	1050	
237	19,50	"	700	19,15	5	10	800	
238	20,50	"	700	20,15	80	85	1050	
239	20,50	"	600	20,20	85	90	1050	
240	19,40	"	600	19,10	5	10	800	

1	2	3	4	5	6	7	8	9
241	20,40	Föne-sjön	600	20,10	75	80	1050	
242	20,50	"	600	20,20	85	90	1050	
243	19,50	"	600	19,20	5	10	800	
244	20,30	"	600	20,00	70	75	1050	
245	20,10	"	600	19,80	55	60	1050	
256	20,00	"	600	19,70	45	50	850	
247	19,50	"	600	19,20	5	10	800	
248	20,50	"	600	20,20	85	90	1050	
249	20,30	"	600	20,20	85	90	1050	
250	19,50	"	500	19,25	10	15	800	
251	20,10	"	500	19,85	60	65	850	
252	20,20	"	500	19,95	65	70	1050	
253	20,30	"	500	20,05	75	80	1050	
254	19,50	"	500	19,25	10	15	800	
255	19,50	"	500	19,25	10	15	800	
256	19,80	"	500	19,55	35	40	1000	
257	20,20	"	500	19,95	65	70	1050	
258	20,20	"	500	19,95	65	70	1050	
259	19,80	"	500	19,55	35	40	1000	
260	19,50	"	500	19,25	10	15	800	
261	20,60	"	500	20,35	90	95	1050	
262	20,40	"	500	20,15	80	85	1050	
263	19,50	"	500	19,25	10	15	800	

1	2	3	4	5	6	7	8	9
264		Föne-sjön						väg.
265	20,30	"	400	20,10	75	80	1050	
266	19,50	"	400	19,30	15	20	800	
267	20,30	"	400	20,10	75	80	1050	
268								gomt
269	20,40	"	400	20,20	85	90	1050	
270	19,50	"	400	19,30	15	20	800	
271	20,10	"	400	19,90	60	65	1050	
272	20,50	"	400	20,30	90	95	1000	
273	19,50	"	400	19,30	15	20	800	
274	20,30	"	400	20,10	70	75	1050	
275	20,40	"	200	20,20	85	90	1000	
275a								väg.
276								väg.
277	19,40	"			25	30	1000	
278								imp.
279	18,20	"						imp.
280	18,40							
281	19,30	"			15	20	1000	
282								väg.
283	20,00	"			70	75	1000	
284	19,40	"			25	30	1000	
285	19,20	"			5	10	1000	

1	2	3	4	5	6	7	8	9
286	19,00	Föna-sjön			-	-		imp.
287	19,00	"			-	-		"
288	19,10	"			-	-		"
289	19,20	"			5	10	1000	
290	19,30	"			15	20	1000	
291	19,70	"			45	50	1050	
292	19,80	"			55	60	1000	
293	20,00	"			70	75	1050	
294	20,30	"			90	95	1000	
295	20,30	"			90	95	1050	
296	20,10	"			75	80	1050	
297	19,70	"			45	50	1100	
298	19,80	"			55	60	1050	
299	20,20	"			85	90	1000	
300	19,70	"	200	19,60	40	45	800	
301	20,50	"	200	20,40	95	100	1000	
302	19,60	"	200	19,50	30	35	800	
303	19,70	"	400	19,50	30	35	1000	
304	20,20	"	400	20,00	70	75	1050	
305	20,40	"	500	20,15	80	85	1000	
306	20,00	"	500	19,75	50	55	1000	
307	20,20	"	400	20,00	70	75	1050	
308	19,70	"	400	19,50	30	35	1000	

1	2	3	4	5	6	7	8	9
309	20,30	Föne-sjön	400	20,10	75	80	1050	
310	19,80	"	400	19,60	40	45	1050	
311	19,50	"	200	19,40	25	30	800	
312	19,30	"	200	19,20	5	10	800	
313	19,20	"	400	19,00	-	-	-	
314	20,00	"	400	19,80	55	60	1000	
315	20,00	"	400	19,80	55	60	1000	
316	19,90	"	400	19,70	45	50	1000	
317	20,10	"	400	19,90	60	65	1050	
318	20,00	"	400	19,80	55	60	1050	
319	20,10	"	400	19,90	60	65	1000	
320	20,00	"	400	19,80	55	60	1050	
321	20,30	"	400	20,10	75	80	800	
324	20,40	"	400	20,30	90	95	1000	
325	19,20	"	200	19,10	5	10	800	
326	20,00	"	200	19,90	60	65	800	
327	20,20	"	200	20,10	75	80	800	
328	19,50	"			30	35	800	
329	19,30	"			15	20	800	
330	19,00	"						imp.
331	19,10	"						"
332	19,70	"			45	50	1000	
333	19,70	"			45	50	1100	

1	2	3	4	5	6	7	8	9
334		Föne-sjön						imp.
335	19,60	"			40	45	1100	
336	19,60	"			40	45	1100	
337	19,60	"			40	45	1100	
338	19,50	"			30	35	1000	
339	19,00	"						
340	19,30	"			15	20	1000	
341	19,70	"			45	50	1000	
342	19,70	"			45	50	1000	
343	19,50	"			30	35	1000	
344	19,30	"			15	20	1000	
345	19,40	"			25	30	1000	
346	19,60	"			40	45	1000	
347	19,60	"			40	45	1050	
348	19,50	"			30	35	1000	
349	19,60	"			40	45	1000	
350					-	-	-	
351	19,60	"			40	45	1000	
352	19,60	"			40	45	1000	
353	19,60	"			40	45	1000	
354	20,00	"			70	75	1050	
355	20,00	Kranke-sjön			95	100	700	
356	20,40	"			95	100	700	
357	19,50	"			30	35	700	

B L A D 19.

Ägofigers Nr.	Höjd	dikas till	Avstånd från avlopp.	Reduc. höjd.	Värde i % av värde i fullt torrlagt skick före	Värde i % av värde i fullt torrlagt skick efter företaget	Värde i fullt torrlagt skick.	
1	2	3	4	5	6	7	8	9
1	20.4	206	300	20.25	95	100	1250	
2	20.1	206	300	19.95	90	100	1250	
3	20.1	206	200	20.0	90	100	1000	
4	19.8	206			80	100	1000	
5	18.9	206			30	90	1250	
6	20.1	206	200	20.0	90	100	1100	
6a	20.1	206	200	20.0	90	100	1250	
7	20.4	206	300	20.25	95	100	1100	
8								väg
9	20.5	206	400	20.30	95	100	1100	
10	20.5	206	400	20.30	95	100	1100	
11	20.2	206	300	20.05	90	100	1100	
12	20.1	206	200	20.00	90	100	1100	
13	20.2	206	200	20.10	95	100	1000	
14	18.9	207			30	90	1250	
15	17.6	207			00	20	1250	
16a	19.1	208			30	100	1250	
16b	19.1	207						imp.
17	19.8	208			70	100	1250	
18	20.0	208			80	100	1000	
19	19.9	208			80	100	1000	
20	20.2	208			95	100	1000	

1	2	3	4	5	6	7	8	9
21	20.2	208	200	20.10	85	100	1100	
22	20.1	208	300	19.95	85	100	1100	
23								väg
24	20.1	206	300	19.95	90	100	1100	
25	20.3	206	400	20.10	95	100	1100	
26	20.2	208	400	20.00	85	100	1100	
27	20.2	208	400	20.00	80	100	1100	
28	19.8	208	300	19.65	60	100	1100	
29	20.0	208	300	19.85	70	100	1100	
30	20.3	210	300	20.15	90	100	1100	
31	19.0	210	300	18.85	30	90	(1100)	imp.
32	20.1	209	300	19,95	80	100	1100	
33	20.3	209	200	20.20	95	100	1000	
34	20.1	209			90	100	1000	
35	19.5	209			50	100	1000	
36a	18.9	209			30	90	1250	
36b	18.0	209			00	40		imp.
37	18.2	212			00	50	1250	
38a	19.2	212			30	100	1250	
38b	19.1	212			30	100		
39	18.1	212			00	40	1250	
40	19.5	212			50	100	1100	
41	20.1	210			80	100	1000	
42	20.1	210	200	20.00	80	100	1100	

1	2	3	4	5	6	7	8	9
43	19.0	212	200	18.90	20	80		imp.
44	20.2	212	200	20.10	80	100	1100	
45	20.1	212			80	100	1000	
46	20.3	212	200	20.20	90	100	1100	
47	20.1	212			80	100	1000	
48	20.2	212	200	20.10	80	100	1250	
49	19.5	216			40	100	1250	
50	18.1	216						imp
51	19.4	216			40	100	1100	
52	19.3	216			30	100	1250	
53a	19.4	216			40	100	1100	
53b	19.4	216			40	100		bliv.avlopp
54	19.1	214			30	90	1250	
55a	19.0	213			30	90	1250	
55b	19.3	213			40	100		bliv.avlopp
56	18.9	213			20	80	1250	
57	19.3	214			40	100	1100	
58	18.4	215			00	50	1100	
59	19.3	214			30	100	1100	
60a	19.4	215			40	100	1100	
60b	19.4	215			40	100		bliv.avlopp
61								väg
62	20.3	217			90	100	1250	
63a	19.6	217			50	100	1250	

1	2	3	4	5	6	7	8	9
63b	19.6	217			50	100		
64	20.2	218			80	100	1250	
65	19.6	218			50	100	1250	
66	20.4	218			90	100	1250	
67	19.5	218			40	100	1250	
67a	19.4	218			30	100	1250	
67b	18.5	218			00	50		imp.
67c	18.9	218			15	70		"
68a								"
68b	18.5	219			00	50	1250	
69a	19.5	220			40	100	1100	
69b	18.9	220			15	70		
70	20.3	219			80	100	1100	
71a	20.4	221			90	100	1100	
71b	19.5	221			40	100	1100	
72	20.4	221			90	100	1100	
73	20.4	222			90	100	1100	
74	20.5	222			90	100	1100	
75	20.3	222			80	100	1100	
76	19.6	223			40	100	1100	
77a	19.2	223			20	90	1250	
77b	19.1	223			20	80		
78	20.1	223			70	100	1100	
79	20.5	224			90	100	1100	
80	20.1	224			70	100	1100	

1	2	3	4	5	6	7	8	9
81	19.2	223			25	85	1100	
82	18.7	224			10	60	1250	
83a	19.3	224			30	100	1250	
83b	19.3	223			30	100		
84	19.8	224			50	100	1250	
85	20.6	226	200	20.50	90	100	1100	
86	20.3	226			80	100	1100	
87	19.5	226			30	100	1250	
88	20.6	227			95	100	1100	
89	20.3	227			80	100	1100	
90a	19.1	224			20	80	1250	
90b	19.3	224			30	100	1250	
90c	19.4	221			40	100	1000	
91	19.1	221			20	90	1050	
92	19.3	221			30	100	1050	
93a	19.3	221			30	100	1250	
93b								imp.
94a	18.6	221			05	50	1250	
94b	19.1	221			20	90		
95a	19.3	219			30	100	1100	
95b								imp.
96	19.3	219			30	100	1250	
97	19.0	219			20	80	1050	
98	19.2	219	200	19.10	20	90	1000	ŏ
99	20.0	219	200	19.90	60	100	1000	ŏ
100	19.7	218	200	19.60	40	100	1000	ŏ

1854

1	2	3	4	5	6	7	8	9
101	19.2	218	200	19.10	20	90	1000	8
102	18.8	218			10	70	1050	
103	18.9	218			20	80	1250	
104	19.5	218			40	100	1100	
105	19.2	217			30	100	1250	
106	18.8	218			10	70	1100	
107a	19.5	218			40	100	1100	
107b	18.9	218			20	80		
108	18.8	217			10	70	1100	
109a	19.1	216			30	90	1250	
109b	19.0	216			20	90		
110a	18.9	216			20	80	1250	
110b	19.0	215			20	90		
111	18.8	215			10	70	1050	
112	18.6	215			10	60	1050	
113	19.1	215			30	90	1050	
114	19.1	215			30	90	1000	
115	19.5	215			40	100	1000	
116	20.4	215	200	20.20	80	100	1000	
117								väg
118	20.2	213	100	20.10	80	100	1000	
119	19.5	213	100	19.4	50	100	1000	
120	19.6	211			60	100	1000	
121	19.6	211			60	100	1000	

1	2	3	4	5	6	7	8	9
122	19.5	213			45	100	1000	
123	19.1	213			30	95	1000	
124	19.0	213			25	80	1050	
125a	19.0	213			25	80	1250	
125b	19.2	213			30	100		
126	19.1	213			30	95	1250	
127	19.1	212			30	100	1250	
128	19.0	212			30	90	1050	
129	19.5	212			45	100	1050	
130	19.5	211			45	100	1050	
131	19.5	211			50	100	1000	
132	18.5	212			10	60	1250	
133a	18.9	211			30	90	1250	
133b	18.9	211			30	90		
134	19.0	211			30	100	1050	
135	19.3	210			40	100	1250	
136	19.6	210			60	100	1000	
137	19.6	210			60	100	1000	
138	19.6	210			60	100	1000	
139	19.9	208	200	19.80	70	100	1000	ö
140	19.0	208	200	18.9	25	90	1000	ö
141	19.9	208	200	19.8	70	100	1000	ö
142	19.0	208	200	18.9	30	90	1000	ö
143	18.9	208	200	18.8	20	80	1000	

1856

1	2	3	4	5	6	7	8	9
144	19.3	208			40	100	1000	
145	18.9	208			30	90	1000	
146	18.8	208			20	80	1000	
147	20.0	208			80	100	1000	
148	20.2	208			95	100	1050	
149	18.9	210			30	90	1050	
150a	18.8	210			20	80	1250	
150b	18.2	210			00	50		
151a	18.9	208			30	90	1250	
151b	19.0	208			30	100		
152	19.0	211			30	90	1250	
153	18.1	211			00	40	1250	
154	18.7	211			10	70	1250	
155	19.2	214			30	100	1250	
156	18.9	207			30	90	1250	

1857

B L A D nr 20.

I g o f i g u r e r s

Nr.	Höjd	dikas till	Avstånd från avlopp	Reduc. höjd.	Värde i % av värde i fullt torrlagt skick före	Värde i % av värde i fullt torrlagt skick efter företagets utförande	Värde i fullt torrlagt skick	
1	2	3	4	5	6	7	8	9
1	19,90	178	550	19,60	95	100	1100	
2								väg.
3	19,10	178	550	18,80	45	100	1100	
4	19,90	178	550	19,60	95	100	1100	
5								imp.
6	19,50	178	400	19,30	80	100	1000	
7	19,40	178	450	19,15	70	100	1100	
8	19,30	178	450	19,05	60	100	1100	
9	19,30	178	450	19,05	60	100	1100	
10	19,00	178	500	18,75	40	100	1100	
11	19,10	178	500	18,85	50	100	1100	
12	19,20	178	500	18,95	50	100	1100	
13	19,60	178	450	19,35	80	100	1000	
14	19,30	178	400	19,10	60	100	1000	
15	19,40	177	250	19,25	70	100	1000	
16	18,60	177	200	18,50	30	100	1000	
17	18,40	177			30	90	1100	
18a	17,90	178			10	60	1100	
18b	18,30	178			20	90	-	
19	18,20	178			20	80	1100	
20	18,50	178			30	100	1100	

1	2	3	4	5	6	7	8	9
21	18,70	178	250	18,55	30	100	1000	
22	18,70	178	300	18,55	30	100	(1000) 800	
23	19,00	178	300	18,85	50	100	1000	
24	18,60	178	300	18,45	30	100	1000	
25	18,80	178	250	18,65	40	100	1000	
26	18,20	178	250	18,05	10	70	1000	
27	19,30	181	300	19,15	70	100	1000	
28	19,50	181	300	19,35	80	100	1000	
29								väg.
30	18,30	184	200	18,20	10	80	1000	
31	19,30	184	200	19,20	60	100	1000	
32	19,50	184	100	19,45	80	100	1000	
33	19,10	184			60	100	1100	
34	19,30	184			70	100	1000	
35	18,70	184			35	100	1000	
36	18,30	184			20	80	1100	
37	17,90	184			00	50	1100	
38	18,60	284			30	100	1100	
39	19,10	178	250	18,85	50	100	1100	
40	18,60	181	250	18,45	30	100	1100	
41	18,50	181	200	18,40	30	90	1100	
42	18,30	178			20	90	1100	
43	18,50	178			30	100	1100	

1	2	3	4	5	6	7	8	9
44	18,30	179			20	90	1100	
45	18,30	181			20	90	1100	
46	18,60	181			35	100	1100	
47	18,50	178			30	100	1100	
48	17,90	179			10	60	1100	
49	18,20	180			20	80	1100	
50	18,00	180			10	70	1100	
51	18,30	181			20	90	1100	
52	18,00	179			10	70	-	
53	18,10	180			10	70	-	
54	18,20	181			20	80	-	
55	18,10	181			10	70	-	
56	18,70	181			40	100	1100	
57	18,60	181			35	100	1100	
58	18,30	181			20	90	1100	
59	18,50	181			30	100	1100	
60	18,50	181	200	18,40	30	90	1100	
61	18,60	181	250	18,45	30	100	1100	
62	18,90	181	250	18,75	40	100	1100	
63	18,80	184	200	18,70	35	100	1100	
64	17,00	184	100	16,95				imp.
65	18,10	184			10	70	1100	
66	18,40	184			20	90	1100	

1	2	3	4	5	6	7	8	9
67	18,60	183			30	100	1100	
68	18,50	183			25	90	1100	
69	18,70	181			40	100	1100	
70	18,40	182			20	90	1100	
71	18,70	183			35	100	1100	
72	18,80	183			40	100	1100	
73	18,70	183			35	100	1100	
74	18,70	183			35	100	1100	
75	18,70	183			35	100	-	
76	18,70	183			35	100	1100	
77	18,80	182			40	100	-	
78	18,50	182			30	95	-	
79	18,50	182			30	95	1100	
80	18,30	182			20	80	1100	
81	18,80	182			40	100	1100	
82	18,70	181			40	100	1100	
83	18,20	184			10	70	1100	
84	18,80	185			40	100	1100	
85	18,40	185			20	90	1100	
86	18,70	184			35	100	1100	
87	18,70	184			35	100	-	
88	18,20	185			10	70	-	
89	18,20	185			10	70	1100	

1	2	3	4	5	6	7	8	9
90	18,20	186			10	70	-	
91	18,60	186			30	100	1100	
92	18,70	186			35	100	1000	
93	18,00	185			10	60	1000	
94	18,30	185			20	80	1000	
95	19,60	185	200	19,50	80	100	1000	
96	18,80	186	200	18,70	35	100	1000	
97	17,80	186	200	17,70	00	50	800	
98	17,90	186	200	17,80	00	50	800	
99	19,70	188	200	19,60	80	100	1000	
100	19,60	188	200	19,50	30	100	1000	
101	18,50	188			20	90	1000	
102	18,60	188			30	90	1000	
103	18,30	188			10	70	1100	
104	18,20	188			10	70	1100	
105	18,60	188			30	90	1100	
106a	18,20	188			10	70	-	
106b	18,40	188			20	80	-	
106c	18,30	188			10	70	1100	
107a	18,20	188			10	70	1100	
107b	18,70	189			30	100	1100	
108	19,60	188	200	19,50	80	100	1000	
109	19,40	188	200	19,30	60	100	1000	

1	2	3	4	5	6	7	8	9
110	19,00	189			45	100	1000	
111	18,20	189			10	70	1000	
112	18,70	190			30	100	1000	
113	18,60	191			25	90	1000	
114	18,10	191			05	60	1100	
115	18,60	191			25	90	1000	
116	18,80	191			30	100	1000	
117	19,10	189			50	100	1000	
118	19,40	189			70	100	1000	
119	19,70	188	200	19,60	80	100	1000	
120	19,20	194	200	19,10	45	100	1000	
121	19,00	194	200	18,90	40	100	1100	
122	19,50	194	200	19,40	60	100	1000	
123	19,50	194	200	19,40	60	100	1000	
124	19,40	194			60	100	1000	
125	19,10	194			45	100	1000	
126	18,70	194			30	100	1100	
127	18,70	194			30	100	1000	
128	18,20	194			10	65	1250	
129	18,80	194			30	100	1250	
130	18,90	194			40	100	-	
131	18,80	194			30	100	1000	
132	19,50	194			70	100	1000	

1	2	3	4	5	6	7	8	9
133	20,00	195			95	100	1000	
134	19,10	195			45	100	1250	
135	19,00	196			40	100	-	
136	18,50	195			20	80	-	
137	18,10	195			00	60	1250	
138	18,80	196			30	100	1250	
139	20,20	195			95	100	1000	
140	19,80	196			90	100	1000	
141	19,80	196			90	100	1000	
142	20,60	196			95	100	1000	
143	19,00	196			40	100	1250	
144	19,10	196			45	100	1250	
145	18,60	196			20	90	-	
146								väg.
147	18,70	197			20	90	-	
148	18,80	197			30	100	-	
149	18,00	197			00	45	1250	
150	18,70	198			20	90	1250	
151	19,10	197			40	100	1250	
152	19,70	197			80	100	1250	
153	19,50	198			60	100	1250	
154	19,50	198	200	19,40	60	100	1250	
155								
156	19,50	198	200	19,40	60	100	1100	

1	2	3	4	5	6	7	8	9
157	20,00	199	200	19,90	90	100	1100	
158	20,30	200	200	20,20	95	100	1000	
159	19,60	200	200	20,10	70	100	1000	
160	19,00	199	200	18,90	30	100	1100	
161	18,90	199	200	18,80	30	100	1100	
162	19,10	198	200	19,00	40	100	1250	
163	19,20	200	200	19,10	40	100	1250	
164	18,70	199			20	90	1250	
165	18,40	199			10	70	-	
166	18,80	199			30	100	1250	
167	18,80	199			30	100	-	
168	18,80	200			30	95	-	
169	18,80	200			30	95	-	
170	18,70	200			20	90	1250	
171	18,90	200			30	100	1250	
172	19,10	200			40	100	1250	
173	18,90	200	200	18,80	30	95	1100	
174	19,80	200	200	19,70	75	100	1000	
175								väg.
176	19,50	202			60	100	1250	
177	18,80	202			25	90	1250	
178	18,90	202			30	100	1100	
179	18,80	202			30	90	-	

1	2	3	4	5	6	7	8	9
180	18,80	202			30	90	-	
181	18,30	201			10	60	1250	
182	18,90	201			30	100	1250	
183	18,80	201			30	90	1100	
184	18,40	202			10	70	1100	
185	18,50	203			10	70	-	
186	18,50	204			10	70	-	
187	18,60	205			20	70	-	
188a	18,80	205			20	90	1100	
188b	18,50	204			10	70	1100	
189	19,20	205			40	100	1100	
190	19,40	204			50	100	1250	
191	18,80	203			20	90	1250	
192	19,70	204			70	100	1000	
193	19,70	202			70	100	1250	
194	19,60	202			70	100	1250	
195	19,90	202			90	100	1000	
196	19,80	202			80	100	1000	
197	20,10	202	200	20,00	90	100	1250	
198	20,00	205	200	19,90	80	100	1250	
199	20,30	205	200	20,20	95	100	1250	
200	19,90	204	200	19,80	80	100	1000	
201	20,20	204			95	100	1000	

1	2	3	4	5	6	7	8	9
202	20,40	205	200	20,30	95	100	1250	
203	20,20	205	200	20,10	95	100	1250	
204	20,20	205	200	20,10	95	100	1250	
205	20,20	205			95	100	1000	
206	20,00	206			90	100	1000	
207								väg.
208	20,20	206			95	100	1000	
209	19,80	206			80	100	1000	
210	20,20	206			95	100	1000	
211	19,70	205			70	100	1000	
212	18,60	205			20	70	1100	
213	18,90	206			30	90	1250	
214	18,90	205			30	90	-	
215	19,00	206			30	100	1250	
216	19,00	207			30	100	-	
217	18,40	207			10	60	1250	
218	18,80	207			20	85	1250	
219	18,40	207			10	60	1250	
220	18,90	206			30	90	1250	
221	18,10	206			00	40	-	
222	16,90	205			00	00	-	
223	18,40	204			10	60	-	
224	18,60	202			20	80	-	

1	2	3	4	5	6	7	8	9
225	18,60	202			20	80	1250	
226	18,40	202			10	70	1250	
227	18,90	202			30	100	1000	
228	18,90	203			30	90	1250	
229	20,00	204			90	100	1000	
230	18,90	204			30	90	1250	
231	19,90	205			80	100	1000	
232	18,90	205			30	90	1250	
233	19,80	205			80	100	1250	
234	19,20	207			40	100	1250	
235	19,10	207			35	100	1250	
236	19,30	207			40	100	1000	
237	19,30	207			40	100	1000	
238, 239	19,60	207			60	100	1000	
240	19,30	207			40	100	1000	
241	18,90	207			30	90	1000	
242	18,90	207			30	90	1000	
243	19,90	207			80	100	1000	
244	19,70	207			70	100	1000	
245	19,50	207			50	100	1000	
246	19,20	207			40	100	1250	
247	20,00	207			90	100	1000	
249	19,20	207			40	100	1250	

1	2	3	4	5	6	7	8	9
251	19,30	207			45	100	1000	
252	18,90	207			30	90	1000	
253	18,80	205	200	18,70	20	80	1250	
254	18,80	205	300	18,65	20	80	1000	
255	19,50	207	200	19,40	50	100	1000	
256	19,20	207	200	19,10	40	100	1000	
257	18,40	207	300	18,55	00	40	500	
258	19,50	207	400	19,30	40	100	700	
259	18,50	207	400	18,30	00	50	500	
260	19,20	207	400	19,00	30	100	1000	
261	19,50	207	400	19,30	40	100	700	
262	20,00	207	500	19,75	70	100	700	
263	20,10	207	500	19,85	80	100	700	
264	19,40	205	500	19,15	40	100	1000	
265	19,20	205	500	18,95	30	100	1000	
266	19,30	205	500	19,05	30	100	1000	
267	19,30	205	500	19,05	30	100	700	
268	19,30	205	450	19,05	30	100	1000	
269	19,50	205	450	19,25	40	100	700	
270	19,10	205	450	18,85	30	90	700	
271	19,80	205	400	19,60	70	100	700	
272	19,80	205	400	19,60	70	100	700	
273	19,40	205	400	19,20	40	100	1000	

1	2	3	4	5	6	7	8	9
274	18,80	205	300	18,75	20	90	1000	
275								imp.
276	18,70	205	200	18,60	20	70	1000	
277	19,90	205	200	19,40	80	100	1000	
278	19,50	205	200	19,40	50	100	1000	
279	19,80	205	300	19,65	70	100	1000	
280	20,20	205	200	20,10				imp.
281	19,70	204			70	100	1000	
282	19,60	204	200	19,50	60	100	1000	
283	19,60	202	200	19,50	60	100	700	
284	19,40	201	200	19,30	50	100	700	
285	19,20	201	200	19,10	40	100	1000	
286	19,70	201	300	19,55	60	100	700	
287	19,90	201	400	19,70	70	100	700	
288	19,40	201	400	19,20	40	100	700	
289	19,50	201	300	19,35	50	100	700	
290	19,50	201	300	19,35	50	100	1000	
291	19,80	201	300	19,65	70	100	1000	
292	19,90	197						imp.
293	19,50	197	400	19,30	50	100	1000	
294	19,60	201	200	19,50	60	100	1000	
295	19,80	202			80	100	1000	
296								väg.

1	2	3	4	5	6	7	8	9
297	18,30	201			10	60	1250	
298	18,80	200			30	90	1250	
299	18,80	200			30	90	-	
300	19,00	200			35	100	-	
301	18,60	199			00	45	-	
302	18,90	199			30	100	1250	
303	18,10	199			00	50	1250	
304	18,30	199			10	60	1250	
305	19,50	199			60	100	1250	
306	19,60	197	200	19,50	60	100	1000	
307	19,20	197			45	100	1000	
308	18,00	198			00	45	1250	
309	18,70	198			20	90	1250	
310	18,60	198			20	80	-	
311	18,80	198			30	100	-	
312	19,30	199			50	100	1100	
313	18,70	199			20	90	1250	
314	19,30	199			50	100	1000	
315	19,70	199			80	100	1000	
316								väg.
317	19,90	199	400	19,70	80	100	1000	
318	19,60	199	400	19,40	60	100	1000	
319								väg.

1	2	3	4	5	6	7	8	9
320	19,60	199	400	19,40	60	100	1000	
321	19,70	199	500	19,45	60	100	1000	
322	21,20	192	300	21,05				imp.
323	19,70	192	300	19,55	70	100	1000	
324	19,60	191	300	19,45	70	100	1000	
325	19,70	191	200	19,60	80	100	1000	
326	19,90	191	200	19,90	90	100	1000	
327	19,80	191			90	100	1000	
328	19,80	191			90	100	1000	
329	19,70	192			80	100	1000	
330	19,00	192			40	100	1000	
331	18,90	191			40	100	1250	
332	18,30	191			10	70	1250	
333	18,60	192			20	90	1250	
334	18,60	194			20	90	1250	
335	19,00	195			40	100	1250	
336	19,20	196			50	100	1100	
337	19,10	196			40	100	-	
338	18,60	193			20	90	-	
339	18,70	192			30	100	1250	
340	18,50	192			20	80	-	
341	18,70	192			30	100	1250	
342	18,20	191			10	65	1250	

1	2	3	4	5	6	7	8	9
343	18,20	191			10	65	1100	
344	18,60	191			20	90	1100	
345	18,20	191			10	65	1000	
346	18,70	190			30	100	1000	
348	18,20	189			10	70	1100	
350	18,90	190			40	100	1100	
351	18,30	190			10	70	1100	
352	18,50	190			20	90	-	
353	18,50	191			20	85	-	
354	18,30	191			10	70	1100	
355	18,10	191			00	60	1100	
356	18,30	191			10	70	1000	
357	19,60	191			80	100	1000	
358	19,80	191	200	19,70	90	100	1000	
359								imp. högre än kurvan
360	19,90	190	200	19,80	95	100	1000	
361	19,60	190	200	19,50	80	100	1000	
362	19,70	190			90	100	1000	
363	19,00	190			45	100	1000	
364	18,30	190			10	70	1100	
365	18,30	190			10	70	-	
366	18,10	190			10	60	1100	
367	18,40	190			20	80	1100	
368	19,50	190			80	100	1000	

1	2	3	4	5	6	7	8	9
369	19,50	190	300	19,40	70	100	1000	
370	19,50	190	200	19,40	70	100	1000	
371	19,50	189	200	19,40	70	100	1000	
372	19,50	189	200	19,40	70	100	1000	
373	19,50	189			80	100	1000	
374	18,80	189			35	100	1100	
375	17,90	189			00	50	1100	
376	18,50	189			20	90	-	
377	17,60	188			00	30	1100	
378	18,80	188			35	100	1100	
379	19,50	188			80	100	1000	
380	19,50	188	200	19,40	70	100	1000	
381	20,00	188						imp.
381a		187			90	100	1000	
382	19,00	187			45	100	1100	
383	18,10	188			10	60	1100	
384	18,70	187			30	100	1100	
385	18,80	188			35	100	-	
386	18,40	187			20	80	-	
387	18,30	187			15	75	-	
388	18,30	187			15	75	1100	
389	17,80	186			00	45	-	
390	17,70	187			00	40	1100	
391	18,60	186			30	100	1100	

1874

1	2	3	4	5	6	7	8	9
392	18,40	187			20	80	1100	
393	18,60	186			30	100	1100	
394	18,50	185			30	90	-	
395	18,00	185			05	60	1100	
396	18,60	185			30	100	1100	
397	18,80	185			40	100	1100	
398	18,90	185			45	100	1100	
399	18,90	185			45	100	1100	
400	18,90	185			45	100	1100	
401	19,80	185			95	100	1000	
402a	19,70	185			95	100	1000	
402b	19,60	184			90	100	1000	
403a					70	100	1400	
403b	20,60	184			70	100	1400	
404	19,10	184			60	100	1000	
405	18,90	184			45	100	1100	
406	18,80	184			40	100	1100	
407	18,70	184			35	100	1100	
408	18,70	185			35	100	1100	
409	18,20	184			10	70	1100	
410	18,70	184			35	100	1100	
411	18,90	184			45	100	1100	
412	18,60	184			30	100	1100	

1	2	3	4	5	6	7	8	9
413	18,20	184			10	70	1100	
414	18,20	184			10	70	-	
415	18,30	183			20	80	1100	
416	18,80	184			40	100	1100	
417	18,50	183			30	90	1100	
418	18,90	184			45	100	-	
419	18,50	183			30	90	-	
420	18,70	183			35	100	-	
421	18,50	184			30	90	1100	
422	18,60	183			30	100	-	
423	18,80	183			40	100	1100	
424	18,20	182			20	80	1100	
425	18,90	184			45	100	1100	
426	19,20	183			60	100	1000	
427	19,70	181			95	100	1000	
428	19,40	180			80	100	1000	
429	18,60	180			35	100	1000	
430	18,40	180			20	90	1100	
431	18,60	180			35	100	1100	
432	18,60	180			35	100	-	
433	18,40	180			20	90	-	
434	18,80	178			45	100	-	
435	18,60	178			35	100	1100	

1	2	3	4	5	6	7	8	9
436	19,30	178			80	100	1100	
437	19,80				60	100	1000	
438	20,00				75	100	1050	
439								väg.
44o	20,00				75	100	1050	
441	20,00				75	100	1000	
442								imp. järnväg
443	19,80				60	100	1050	
444	19,90				65	100	1000	
445	20,10				95	100	1400	
446	20,20				95	100	1400	
447	20,00				90	100	1400	
448	20,40				65	100	1400	
449	20,20				50	100	1400	
450	20,30				60	100	1400	
451	20,50				75	100	1400	
452	20,6o				80	100	1000	
453	20,30				60	100	1400	
454	20,50				75	100	1000	
455	21,10				100	100	-	
456	20,20				50	100	1400	
457	20,40				95	100	1000	
458	20,00				65	100	1000	

1	2	3	4	5	6	7	8	9
459	20,00				65	100	1000	
460	19,70				45	100	1000	
461	19,60				35	100	1400	
462	19,90				60	100	1000	
463	19,80				50	100	1000	
464	19,50				30	100	1400	
465	18,80				00	45	1400	
466	18,80				00	45	1400	
467	19,30				20	85	1400	
468	19,40				25	90	1000	
469	19,50				30	100	1000	
470	19,30				20	85	1400	
471	19,10				5	70	1400	
472	19,40				25	90	1400	
473	19,60				35	100	1000	
474	19,90				60	100	1000	
475	19,80				50	100	1000	
476	19,60				35	100	1000	
477	20,20				85	100	1000	
478								väg.
479	19,50				30	100	1400	
480	19,60				35	100	1400	
481	19,40				25	90	1400	

1	2	3	4	5	6	7	8	9
482	19,30				20	85	1400	
483	19,60				35	100	1000	
484	19,60				35	100	1000	
485	19,90				60	100	1000	
486	20,20				85	100	1100	
487	20,00				65	100	1100	
488	20,00				65	100	1100	
489	20,20				85	100	1100	
490	20,20				85	100	1000	
491	20,30				70	100	700	
492	20,20				65	100	1050	
493	20,20				65	100	1050	
494	20,30				70	100	1000	
495	20,20				65	100	1000	
496	20,20				65	100	700	
497	20,00				50	100	1050	
498	20,10				55	100	1050	
499	19,90				45	100	700	
500	20,50				85	100	700	
501	19,80				35	95	1000	
502	19,30				0	60	1000	

B L A D nr 21.

Ägofigurers

Nr.	Höjd	dikas till	Avstånd från avlopp	Reduc. höjd.	Värde i % av värde i fullt torrlagt skick före	Värde i % av värde i fullt torrlagt skick efter företagets utförande.	Värde i fullt torrlagt skick.	
1	2	3	4	5	6	7	8	9
1	20,10	rörledn. från 11			55	100	1000	
2	20,10	"			55	100	1050	
3	20,10	"			55	100	1100	
4		"						väg.
5	20,00	"			50	100	1050	
6	20,00	"			50	100	1050	
7a	20,00	"			50	100	1050	
7b	19,80	"			35	95	1100	
8	20,10	"			55	100	1000	
9a	20,10	"			55	100	1050	
9b	20,00	"			50	100	1100	
10	19,90	"			45	100	1050	
11	19,50	"			15	75	1100	
12	19,60	"			25	80	1400	
13	19,70	"			30	85	1100	
14	19,90	"			45	100	1100	
15	20,00	"			50	100	1050	
16								väg.
17	19,90	"			45	100	1050	
18	19,90	"			45	100	1100	
19	19,70	"			30	85	1100	

1	2	3	4	5	6	7	8	9
20	19,60	Rörledning från 21 11			25	80	1100	
21	19,60	"			25	80	1400	
22	19,60	"			25	80	1400	
23	19,70	"			30	85	1400	
24	19,70	"			30	85	1100	
25	19,80	"			35	95	1100	
26	19,90	"			45	100	1050	
27	19,80	"			35	95	1050	
28	20,10	"			55	100	1050	
29	20,10	"			55	100	1050	
30	19,90	"			45	100	1100	
31	19,70	"			30	85	1400	
32	19,90	"			45	100	1100	
33	20,40	"			75	100	1100	
34	20,50	Rörledning från 25 11			85	100	1050	
35	20,10	"			55	100	1050	
36	20,30	"			70	100	1050	
37	20,50	"			85	100	1000	
38	20,60	"			90	100	1000	
39								väg.
40	20,40	"			75	100	1000	
41		"						imp.
42	20,50	"			80	100	1000	
43	20,00	"			50	100	1000	

1	2	3	4	5	6	7	8	9
44	20,10	Rörledning från 11^{25}			55	100	1000	
45	20,20	"			60	100	1400	
46	20,20	"			60	100	1400	
47	19,90	Kranke-sjön			60	65	1000	
48	19,90	"			60	65	1000	
49	19,60	"			40	45	1000	
50a	20,00	"			70	75	1000	
50b	19,80	"			55	60	1000	
51	19,30	"			15	20	1000	
52	19,30	"			15	20	1000	
53	19,00	"			15	20	1000	
54	19,60	"			40	45	1000	
55	19,00	"					1000	
56	19,15	"			0	5	1000	
57	19,50	"			30	35	1000	
58	20,40	Rörledning från 11^{21}			75	100	1000	
59	20,40	"			75	100	1000	
60	20,50	"			80	100	1000	
61	20,30	"			70	100	1400	
62	20,30	"			70	100	1000	
63	20,30	"			70	100	1000	
64								väg
65	20,30	"			70	100	1000	
66	20,10	"			55	100	1050	

1	2	3	4	5	6	7	8	9
67	20,00				50	100	1050	
68	19,80				35	95	1100	
69	19,70				30	85	1400	
70	19,70				30	85	1400	
71	19,90				45	100	1100	
72	19,70				30	85	1400	
73	19,70				30	85	1100	
74	19,90				45	100	1050	
75	20,00				40	100	1050	
76	20,00				50	100	1000	
77	19,80				35	95	1000	
78	19,80				35	95	1000	
79	19,50				15	70	1000	
		Kävlingeån						
80	19,70	236	600	19,40	50	100	1000	
81	20,20	"	400	20,00	85	100	1000	
82	20,30	"	400	20,10	90	100	1000	
83	19,70	"	400	19,50	50	100	1000	
84	19,30	"	400	19,10	35	100	1000	
85	19,90	"	400	19,70	65	100	1000	
86								väg.
87								å
88	20,30	"	600	20,00	85	100	1000	
89								väg.

1	2	3	4	5	6	7	8	9
		Kävlingeån						
90	20,00	236			70	75	700	
91	19,40	"			25	30	700	
92	19,40	"			25	30	700	
93	19,50	"			30	35	700	
94	19,60	"			40	45	700	
95	19,60	"			40	45	700	
96	20,30	"			90	95	700	
97	20,20	"			85	90	1000	
98	19,90	"			60	65	1050	
99	20,20	"			85	90	1050	
100	20,40	"			95	100	1050	
101								fäg.
102	20,40	"			95	100	1050	
103	20,30	"			90	95	1050	
104	20,40	"			95	100	1050	
105	20,40	"			95	100	1000	
106	20,10	"			75	80	1000	
107	20,30	"			90	95	1000	
108	19,40	"			25	30	1000	
109	19,15	"			0	5	1000	
110	19,20	"			5	10	800	
111	19,90	"			25	30	1000	
112	19,50	"			30	35	1000	

1	2	3	4	5	6	7	8	9
113	19,30				15	20	1000	
114	20,10				75	80	700	
115	19,50				30	35	700	
116	19,50				30	35	700	
117	20,30				90	95	700	
118	20,40				95	100	700	
119	19,50				30	35	700	
120	19,70	Kranke-sjön	2000	19,30	15	20	1000	
121	18,90	"	2000					torvgrav.
122	20,30	"	2000	19,90	60	65	1000	
123	20,10	"	2000	19,70	45	50	1000	
124	20,50	"	2000	20,10	75	80	1000	
125	20,50	Rörledning fr. Bost.			75	100	1400	
126	20,50	"			75	100	1400	
127	20,50				95	100	1400	
128	20,30				95	100	1400	
129	20,20				95	100	1400	
130	20,20				95	100	1400	

1885

B L A D nr 22.

Ägofigurers Nr.	Höjd.	dikas till	Avstånd från avlopp.	Reduc. höjd.	Värde i % av värde i fullt torrlagt skick före företagets utförande.	efter	Värde i fullt torrlagt skick.	
1	2	3	4	5	6	7	8	9
1		Krankesjön						imp.
2		"						imp. torvgrav.
3	19,80	"	2000	19,50	30	35	800	
4	20,00	"	2000	19,70	45	50	1000	
5	19,00	"	2000					torvgrav
6a	20,10	"	1000	20,00	70	75	1000	
6b		"		20,00	70	75	1000	
7	19,80	"	1000	19,70	45	50	800	
8								torvgrav.
9	19,80	"	1000	19,70	45	50	800	
10	19,80	"	1000	19,70	45	50	1000	
11	20,10	"	1000	20,10	75	80	1000	
12								imp. torvgfav.
13	19,10	"	1000	19,00	-	-	-	
14	19,70	"	1000	19,60	40	45	1000	
15	19,10	"	1000	19,00	-	-	-	
16	19,10	"	1000	19,00	-	-	-	
17								imp.
18								imp.
19	19,90	"	800	19,80	55	60	1000	
20	19,80	"	2000	19,50	30	35	1000	

1	2	3	4	5	6	7	8	9
21	20,30	Kranke-sjön	800	20,10	75	80	1000	
22	20,20	"	800	20,00	70	75	1000	
23	19,80	"	800	19,60	40	45	1000	
24	19,90	"	600	19,80	55	60	1000	
25								imp.
26	19,80	"	600	19,70	45	50	800	
27	20,30	"	600	20,20	85	90	1000	
28								imp.
29	20,00	"			70	75	1000	
30	19,30	"			15	20	1000	
31	20,30	"			90	95	1000	
32	20,70							imp.
33	19,30	"			15	20	1000	
34	19,80	"			55	60	1000	
35	19,80	"			55	60	1000	
36	19,90	"			60	65	1000	
37	19,20	"			5	10	1000	
38	20,00	"	1000	19,90	60	65	800	
39								imp.
40	19,90	"	1000	19,80	55	60	1000	
41	19,70	"	1000	19,60	40	45	1000	
42								väg.
43	20,00	"	1000	19,80	55	60	1000	

1	2	3	4	5	6	7	8	9
44	20,00	Kranke-sjön	1000	19,80	55	60	1000	
45	20,00	"	1000	19,80	55	60	1000	
46	19,90	"	1000	19,70	45	50	1000	
47	19,90	"	1000	19,70	45	50	1000	
48	19,90	"	1000	19,70	45	50	1000	
49	19,90	"	1000	19,70	45	50	1000	
50a	20,00	"	1000	19,90	50	55	1000	
50b	19,70	"	1000	19,50	30	35	800	
51	19,70	"	1000	19,50	30	35	1000	
52	19,30	"	800	19,20	5	10	800	
53	17,90							imp.
54	18,80	"	1000					"
55	19,70	"	1000	19,50	30	35	800	
55a	20,00	"	1000	19,80	55	60	1000	
56	19,20	"	1000	19,00				
57	19,70	"	1000	19,50	30	35	1000	
58	19,90	"	1000	19,70	45	50	1000	
59	19,80	"	1000	19,60	40	45	1000	
60	19,90	"	1000	19,70	45	50	1000	
61	19,90	"	1000	19,70	45	50	1000	
62	19,20	"	1000	19,00			1000	
63	20,00	"	1000	19,80	55	60	1000	
64								väg

1	2	3	4	5	6	7	8	9
64a	20,30	Kranke-sjön	1000	20,10	75	80	1000	
65								imp.
66	19,20	"	600	19,10			800	
67	19,40	"	600	19,30	15	20	800	
68	18,70	"	600				-	imp.
69	20,40	"	1000	20,20	85	90	1000	
70	20,40	"	1000	20,20	85	90	1000	
71	19,90	"	1000	19,80	55	60	700	
72	19,20	"	1000	19,00				imp.
73	19,70	"	1000	19,60	40	45	1000	
74	20,00	"	1000	19,90	60	65	700	
75	20,00	"	1000	19,90	60	65	1000	
76	19,50	"	600	19,40	25	30	800	
77	19,10	"	600				-	imp.
78	19,60	"	1000	19,50	30	35	800	
79	20,00	"	1000	19,90	60	65	1000	
80	20,00	"	1000	19,80	55	60	700	
81	20,30	"	1000	20,10	75	80	700	
82	20,30	"	1000	20,10	75	80	1000	
83	19,60	"	1000	19,40	25	30	800	
84	20,40	"	1000	20,20	85	90	1000	
85	20,30	"	1000	20,70	75	80	1050	
86	20,30	"	1000	20,10	75	80	1050	

1	2	3	4	5	6	7	8	9
87		Kranke-sjön						imp.
88		"						imp.
89	20,00	"	1000	19,90	60	65	1000	
90	20,00	"	1000	19,90	60	65	1000	
91	20,00	"	1000	19,90	60	65	1000	
92								väg.
93	18,80							imp.
94	19,70	"	800	19,60	40	45	1000	
95	19,60	"	800	19,50	30	35	800	
96	19,50	"	800	19,40	25	30	800	
97	19,70	"	600	19,60	40	45	1000	
98	19,70	"	600	19,60	40	45	800	
99	19,70	"	600	19,60	40	45	1000	
100	18,80							imp.
101								väg.
102	19,60	"	600	19,50	30	35	1000	
103	19,60	"	400	19,50	30	35	700	
104	19,60	"	400	19,50	30	35	1000	
105	19,40	"	400	19,30	15	20	800	
106	19,50	"	300	19,40	25	30	800	
107	19,40	"	300	19,30	15	20	800	
108	20,20	"	400	20,10	75	80	800	
109	20,20	"	400	20,10	75	80	700	

1	2	3	4	5	6	7	8	9
110	19,80	Kranke-sjön	400	19,70	45	50	1000	
111	19,80	"	400	19,70	45	50	1000	
112								imp.
113	19,30	"	400	19,20	5	10	800	
114	20,00	"	400	19,90	60	65	1000	
115	19,10	"	500					
116	19,80	"	600	19,70	55	60	800	
117	19,50	"	800	19,40	25	30	800	
118	20,10	"	800	19,90	60	65	1050	
119	19,80	"	800	19,60	40	45	1000	
120	19,90	"	800	19,70	45	50	1000	
121	20,00	"	800	19,80	55	60	700	
122	20,30	"	500	20,10	75	80	1050	
123	20,40	"	600	20,20	85	90	1050	
124	20,40	"	600	20,20	85	90	1050	
125	19,80	"	500	19,70	45	50	1000	
126	19,80	"	500	19,70	45	50	1000	
127	19,70	"	500	19,80	55	60	1000	
128	19,90	"	500	19,70	45	50	1000	
129	19,10	"	500				800	
130	19,60	"	500	19,50	30	35	600	
131	19,50	"	300	19,40	25	30	800	
132	19,50	"	300	19,40	25	30	800	

1	2	3	4	5	6	7	8	9
133	19,30	Kranke-sjön	300	19,20	5	10	800	
134	19,20	"	300	19,15	0	5	800	
135	19,00	"	400					
136	19,70	"	400	19,60	40	45	800	
137	19,00	"	400					
138	19,90	"	500	19,80	55	60	1000	
139	19,80	"	500	19,70	45	50	1000	
140	19,90	"	500	19,80	55	60	1000	
141	20,30	"	600	20,20	85	90	1050	
142	19,90	"	600	19,80	55	60	1050	
143	19,60	"	400	19,50	30	35	800	
144	19,00	"	400					imp.
145	19,10	"	300					imp.
146	19,70	"	300	19,60	40	45	1000	
147	20,00	"			70	75	1000	
148	19,60	"			40	45	1000	
149	19,60	"			40	45	1000	
150	19,50	"			30	35	1000	
151	19,60	"			40	45	1000	
152	19,30	"			15	20	1000	
153	19,50	"			30	35	1000	
154	19,30	"			15	20	1000	
155	19,60	"			40	45	1000	

1	2	3	4	5	6	7	8	9
156	19,50	Kranke-sjön			30	35	1000	
157	19,40	"			25	30	1000	
158	19,50	"			30	35	1000	
159	19,00	"					1000	
160	19,40	"	200	19,30	15	20	1000	
161	20,40	"	300	20,25	90	95	1100	
162	19,80	"	200	19,70	45	50	800	
163	19,30	"	200	19,20	5	10	800	
164	19,80	"	200	19,70	45	50	800	
165								imp.
166	19,80	"	200	19,70	45	50	1000	
167	19,50	"			30	35	1000	
168	19,30	"			15	20	1000	
169	20,00	"			70	75	1000	
170	19,50	"			30	35	1000	
171	20,00	"			70	75	1000	
172	19,20	"			5	10	1000	
173	19,30	"			15	20	1000	
174	19,20	"			5	10	1000	
175	20,00	"			70	75	1000	
176	19,00	"						
177	19,40	"			25	30	1000	
178	19,40	"			25	30	1000	

1	2	3	4	5	6	7	8	9
179	19,10	Kranke-sjön						imp.
180	19,10	"						"
181	19,10	"						"
182	19,40	"			25	30	1000	
183	19,10							imp.
184	19,00							"
185	19,50	"			30	35	1000	
186	19,50	"			30	35	1000	
187	19,50	"			30	35	1000	
188	19,00							imp.
189	19,00							"
190	19,50	"			30	35	1000	
191	19,50	"			30	35	1000	
192	19,00							imp.
193	19,00							"
194	19,40	"			25	30	1000	
195	19,40	"			25	30	1000	
196	19,00							imp.
197	19,00							"
198	19,50	"			30	35	1000	
199	19,50	"			30	35	1000	
200	19,00							imp.
201	19,50	"			30	35	1000	

1	2	3	4	5	6	7	8	9
202	19,00	Kranke-sjön						imp.
203	19,50	"			30	35	1000	
204	19,50	"			30	35	1000	
205	19,00							imp.
206	19,00							"
207	19,40	"			25	30	1000	
208	19,40	"			25	30	1000	
209	19,10							imp.
210	19,70	"			45	50	1000	
211	19,40	"			25	30	1000	
212	19,10							imp.
213	19,40	"			25	30	1000	
214	19,50	"			30	35	1000	
215	19,50	"			30	35	1000	
216	19,50	"			30	35	1000	
217	19,50	"			30	35	1000	
218	19,10							imp.
219	19,10							"
220	19,50	"			30	35	1000	
221	19,10							imp.
222	19,10							"
223	19,50	"			30	35	1000	
224	19,10							imp.
225	19,10							"

1	2	3	4	5	6	7	8	9
226	19,60	Kranke-sjön			40	45	1000	
227	19,60	"			40	45	1000	
228	19,60	"			40	45	1000	
229	19,10							imp.
230	19,10							"
231	19,50	"			30	35	1000	
232	19,10							imp.
233	19,10							"
234	19,10							"
235	19,60	"			40	45	1000	
236	19,60	"			40	45	1000	
237	19,60	"			40	45	1000	
238	19,10	"						imp.
239	19,10	"						"
240	19,60	"			40	45	1000	
241	19,10							imp.
242	19,10							"
243	19,10							"
244	19,60	"			40	45	1000	
245	19,30	"			15	20	1000	
246	19,60	"			40	45	1000	
247	19,30	"			15	20	1000	
248	19,60	"			40	45	1000	
249	19,60	"			40	45	1000	

1	2	3	4	5	6	7	8	9
250	19,30	Kranke-sjön			15	20	1000	
251	20,00	"			70	75	1000	
252	20,00	"			70	75	1000	
253	19,30	"			15	20	1000	
254	20,00	"			70	75	1000	
255	19,30	"			15	20	1000	
256	19,30	"			15	20	1000	
257	20,00	"			70	75	1000	
258	20,00	"			70	75	1000	
259	19,50	"			30	35	1000	
260	20,00	"			70	75	1000	
261	19,70	"			45	50	1000	
262	20,00	"			70	75	1000	
263	20,30	"			90	95	1000	
264	19,60	"			40	45	1000	
265	19,70	"			45	50	1000	
266	20,30	"			90	95	1000	
267	19,70	"			45	50	1000	
268	20,30	"			90	95	1000	
269	19,60	"			45	50	1000	
270	20,10	"			75	80	1000	
271	19,60	"			40	50	1000	
272	19,00	"						imp.

1	2	3	4	5	6	7	8	9
273	20,20	Kranke-sjön			90	95	1000	
274	19,00							imp.
275	20,20	"			90	95	1000	
276	19,70	"			45	50	1000	
277	19,50	"			30	35	1000	
278	19,00							imp.
279	19,10							"
280	19,10							"
281	19,20	"			5	10	1000	
282	19,20	"			5	10	1000	
283	19,00	"						imp.
284	19,00							"
285	18,90							"
286	19,30	"			15	20	1000	
287	19,30	"			15	20	1000	
288	18,90							imp.
289	18,90							"
290	19,30	"			15	20	1000	
291	19,30	"			15	20	1000	
292	18,90							imp.
293	18,90							"
294	18,90							"
295	18,90							"

1	2	3	4	5	6	7	8	9
296	18,90	Kranke-sjön						imp.
297	18,90	"						"
298	19,10	"						"
299	19,00							"
300	19,00							"
301	19,00							"
302	19,00							"
303	19,10							"
304	20,00	"			70	75	1000	
305	19,90	"			65	70	1000	
306	19,00							imp.
307	19,60	"			40	45	1000	
308								väg.
309								

1899

B L A D nr 23.

Ägofigurers Nr.	Höjd	dikas till	Avstånd från avlopp.	Reduc. höjd.	Värde i % av värde i fullt torrlagt skick före företagets utförande.	efter	Värde i fullt torrlagt skick	
1	2	3	4	5	6	7	8	9
1	20,30	Kranke-sjön	300	20,20	85	90	1100	
2	20,60	"	200	20,40	95	100	1100	
3	19,30	"	200	19,20	5	10	1000	
4	20,00	"	200	19,90	60	65	1000	
4a	20,50	"	200	20,40	95	100	1000	
5	19,60	"	200	20	95	100	1000	
6	19,50	"	200		30	35	1000	
7	19,90	"	200		60	65	1000	
8	20,00	"			70	75	1000	
9	19,70	"			45	50	1000	
10								väg.
11	19,30	"			15	20	1000	
12	21,30	"	2200		95	100	1000	
13	21,20	"	2200		95	100	1000	
14	20,80	"	2300	20,30	90	95	1000	
15	21,10	"	2500	20,40	95	100	1000	
16	21,20	"	2500	20,40	95	100	1000	
17	21,10	"	2500	20,40	95	100	1000	
18	20,60	"	2500	20,10	75	80	1000	
19	21,00	"	2500	20,40	95	100	1000	
20	21,00	"	2500	20,40	95	100	1000	

1	2	3	4	5	6	7	8	9
21	20,80	Kranke-sjön	2500	20,30	90	95	1000	
22	20,80	"	2500	20,30	90	95	1000	
23	20,90	"	2500	20,30	90	95	1000	
24	21,20	"	2500	20,40	95	100	1000	
25	20,90	"	2500	20,30	90	95	1000	
26	20,80	"	2500	20,30	90	95	1000	
27	20,90	"	2400	20,40	95	100	1000	
28	20,50	"	2400	20,00	70	75	1000	
29	21,30	"	2400		95	100	1000	
30	20,90	"	2400	20,40	95	100	1000	
31	21,00	"	2400	20,40	95	100	1000	
32	21,00	"	2400	20,40	95	100	1000	
33								imp.,dike
34	20,90	"	2300	20,40	95	100	1000	
35	20,90	"	2300	20,40	95	100	1000	
36	20,90	"	2200	20,40	95	100	1000	
37	21,20	"	2300	20,40	95	100	1000	
38	21,10	"	2300	20,40	95	100	1000	
39	21,00	"	2200	20,40	95	100	1000	
40	20,10	"	2300	19,60	40	45	1000	
41	20,40	"	2300	19,90	60	65	1000	
42	20,40	"	2300	19,90	60	65	1000	
43	20,80	"	2300	20,30	90	95	1000	

1	2	3	4	5	6	7	8	9
44		Kranke-sjön						väg.
45	20,80	"	2300	20,30	90	95	1000	
46	20,60	"	2300	20,10	75	80	1000	
47	21,10	"	2300	20,40	95	100	1000	
48								imp.,dike
49								" väg.
50	21,00	"	2400	20,40	95	100	1000	
51	20,80	"	2400	20,30	90	95	1000	
52	20,90	"	2500	20,40	95	100	1000	

B L A D nr 24.

Ägofigurers Nr.	Höjd	dikas till	Avstånd från avlopp	Reduc. höjd.	Värde i % av värde i fullt torrlagt skick före	Värde i % av värde i fullt torrlagt skick efter företagets utförande.	Värde i fullt torrlagt skick	
1	2	3	4	5	6	7	8	9
		Vellsbäcken						
1	20,10	G			95	100	1050	
2								imp.
3	20,20	"			95	100	1050	
4	19,80	"			75	90	1050	
5								väg.
6								"
7	20,20	"	200	20,00	90	100	1050	
8								imp.
9	20,10	"			90	100	1050	
10	19,60	"			60	70	1050	
11	19,00	72			40	55	1050	
12	19,90	G			85	95	1050	
13	19,30	72			65	90	1000	
14	19,90	G			85	95	1050	
15								väg.
16	19,00	72	300	18,90	30	60	1050	
17								dike
18	19,80	"	300	19,70	95	100	1000	
19	19,30	"	300	19,20	55	80	1000	
20								väg.
21	18,00	"	300					torvgrav

1	2	3	4	5	6	7	8	9
		Vellsbäcken						
22	19,50	72	300	19,40	70	95	1000	
23								imp.
24								väg.
25								väg.
26								imp.
27	20,40							tomt.
28	19,60	72	300	19,50	75	100	1000	
29	20,20	"	300	20,10	95	100	1000	
30	20,00	"	300	19,80	95	100	1000	
31								imp.
32								väg.
33	19,40	"	300	19,30	65	90	1000	
34	20,00	"	400	19,80	95	100	1000	
35	19,90	"			90	100	1050	
36	19,70	"			70	80	1050	
37	19,80	"			80	90	1050	
38	19,90	"			90	100	1050	
39	20,30	"			95	100	1050	
40	19,90	"			90	100	1050	
41	20,00	"			90	100	1050	
42	20,20	"			95	100	1050	
43	20,20	"			95	100	1050	
44	19,00	72	300	18,90	30	60	1000	

1	2	3	4	5	6	7	8	9
		Vellsbäcken						
45	18,00	72						imp.
46	18,40	"						"
47	19,60	76	200	19,50	65	95	1000	
48	19,80	"	200	19,70	80	100	1000	
49	20,20	"	200	20,10	95	100	1000	
50	19,40	"	200	19,30	45	75	1000	
51	18,40	"	200	18,30			1000	
52	19,50	"	200	19,40	55	85	1000	
53	19,40	72	300	19,30	65	90	1000	
54	19,60	"	300	19,50	75	100	1000	
54a	18,40	"	300	18,30				
54b								väg.
54c	19,60	"	300	19,50	75	100	1000	
55	19,00	76			25	55	1000	
56	19,40	"			55	85	1000	
57	18,90	"			15	45	1000	
58	19,60	"			70	100	1000	
59								dike
60	19,70	"	2		70	100	1000	
61	20,20	"	200	20,10	95	100	1050	
62	19,70	"	200	19,60	70	100	1050	
63	20,60	Kranke-sjön	1600	20,40	95	100	1050	
64	20,10	"		19,90	60	65	1000	

1905

1	2	3	4	5	6	7	8	9
65	20,00	Kranke-sjön	1600	19,80	55	60	1050	
66								väg.
67	20,00	"	1600					imp.
68								väg.
69	20,70	"	1800					tomt, imp.
70	20,40	"	1800	20,20	85	90	1050	
71	20,30	"	1800	20,10	75	80	1050	
72	20,30	"	1800	20,10	75	80	1050	
73	20,60	"	1800	20,40	95	100	1050	
74	20,50	"	1700	20,30	90	95	1000	
75	20,60	"	1800	20,40	95	100	1000	
76	20,50	"	1800	20,30	90	95	1050	
77	20,60	"	1800	20,40	95	100	1050	
78	20,60	"	1800	20,40	95	100	1050	
79	20,60	"	1800	20,40	95	100	1050	
80	20,60	"	1800	20,40	95	100	1050	
81	20,50	"	1800	20,30	90	95	1050	
82	20,50	"	1800	20,30	90	95	1050	
83	20,50	"	1800	20,30	90	95	1050	
84	20,50	"	1800	20,30	90	95	1050	
85	20,60	"	1800	20,40	95	100	1050	
86	20,60	"	1800	20,40	95	100	1000	
87	20,30	"	1800	20,10	75	80	1000	

1	2	3	4	5	6	7	8	9
88	20,20	Kranke-sjön	1800	20,00	70	75	1000	
89	20,70	"	1800	20,40	95	100	1000	
90	20,70	"	1800	20,40	95	100	1050	
91	20,70	"	1700	20,40	95	100	1050	
92	21,00	"	1700	20,40	95	100	1000	
93	21,50	"	1700	20,40	95	100	1000	
94	20,40	"	1600	20,20	85	90	1000	
95	21,00	"						imp.
96	21,10	"						"
97	20,60	"	1500	20,40	95	100	1000	
98	19,90	"	1400	19,75	50	55	1000	
99	18,60	"	1400	18,25				imp.
100	19,40	"	1400	19,25	10	15	1000	
101	20,20	"	1400	20,15	80	85	1000	
102	20,60	"	1500	20,40	95	100	1050	
103								tomt
104	20,50	"	1500	20,35	95	100	1050	
105	20,50	"	1600	20,30	90	95	1050	
106	20,30	"	1600	20,10	75	80	1000	
107	20,50	"	1500	20,35	95	100	1050	
108	20,20	"	1500	20,05	70	75	1000	
		Vellsbäck						
109	19,20	76			40	70	1000	
110	19,50	"			65	95	1000	

1	2	3	4	5	6	7	8	9
		Vellsbäck						
111	18,10	76						imp.
112	19,40	"			55	85	1000	
113	19,60	"			70	100	1000	
114	19,40	"			55	85	1000	
115	19,40	"			55	85	1000	
116	19,70	"			80	100	1000	
117	20,20	"			95	100	1000	
118	20,60	Kranke-sjön	1800	20,40	95	100	1000	
119								imp.
120	18,10	"						"
121	19,70	"	1800	19,50	30	35	1000	
122	20,40	"	1800	20,20	85	90	1000	
123	20,40	"	1800	20,20	85	90	1050	
124	19,60	"	1700	19,40	25	30	1050	
125								väg.
126	20,40	"	1700	20,20	85	90	1050	
127	19,80	"	1700	19,60	40	45	1000	
128	19,70	"	1700	19,50	30	35	800	
129	20,30	"	1700	20,10	75	80	1000	
130	20,30	"	1600	20,10	75	80	1000	
131	20,10	"	1400	19,95	65	70	1000	
132	20,10	"	1400	19,95	65	70	1000	
133								imp.

1	2	3	4	5	6	7	8	9
134	20,20	Kranke-sjön	1400	20,05	75	80	1000	
135	20,40	"	1400	20,25	90	95	1000	
136								dike.
137	20,60	"	1600	20,40	95	100	1000	
138								väg.
139	20,40	"	1500	20,20	85	90	1000	
140	20,40	"	1600	20,20	85	90	1050	
141	20,50	"	1600	20,30	90	95	1050	
142	20,70	"	1600	20,40	95	100	1000	
143	20,60	"	1600	20,40	95	100	1050	
144								dike
145								"

1909

B L A D nr 25.

Ägofigurers Nr.	Höjd	dikas till	Avstånd från avlopp.	Reduc. höjd	Värde i % av värde i fullt torrlagt skick före	Värde i % av värde i fullt torrlagt skick efter företagets utförande.	Värde i fullt torrlagt skick.	
1	2	3	4	5	6	7	8	9
		Vellsbäcken						
1	18,40	48			30	75	1000	
2	18,40	"			30	75	1000	
3	18,30	"			20	70	1000	
4	18,30	"			20	70	1000	
5	18,30	"			20	70	1000	
6	18,30	"			20	70	1000	
7a	18,30	"			20	70	1000	
7b	18,30	"			20	70	1000	
8	19,50	"	400	19,40	95	100	1000	
9	19,40	"	400	19,30	95	100	1000	
10								imp.
11a	18,90	"			70	100	1000	
11b	18,90	"			70	100	1000	
12	18,30	"			25	65	1000	
13	17,90	"			0	35	1000	
14	18,30	"			25	65	1000	
15	18,90	"			70	100	1000	
16	18,90	"			70	100	1000	
17a	18,30	"			25	65	1000	
17b	18,30	"			25	65	1000	
18	18,90	"			70	100	1000	

1	2	3	4	5	6	7	8	9
		Vellsbäcken						
19	18,70	48			55	95	1000	
20	18,30	"			25	65	1000	
21	18,10	"			05	50	1000	
22	17,90	"			00	35	1000	
23	18,30	"			25	65	1000	
24	18,10	"			05	50	1000	
25	18,80	"			65	100	1000	
26	18,90	"			70	100	1000	
27	18,90	52			65	100	1000	
28	18,80	"			55	95	1000	
29	18,80	"			55	95	1000	
30	18,30	"			15	60	1000	
31	18,30	"			15	60	1000	
32	18,80	"			55	95	1000	
33	18,80	"			55	95	1000	
34	18,90	"			65	100	1000	
35	18,90	"			65	100	1000	
36	18,30	"			15	60	1000	
37	17,90	"			00	25	1000	
38	19,00	"			70	100	1000	
39	18,60	"			40	80	1000	
40	18,60	"			40	80	1000	
41	18,30	"			15	60	1000	

1	2	3	4	5	6	7	8	9
		Vellsbäcken						
42	19,00	52			70	100	1000	
43	18,30	"			15	60	1000	
44	18,90	"			65	100	1000	
45	18,40	"			25	65	1000	
46	18,90	"			65	100	1000	
47	18,40	"			25	65	1000	
48	18,80	"			55	95	1000	
49	18,50	"			30	75	1000	
50	18,80	"			55	95	1000	
51	18,50	"			30	75	1000	
52	18,80	"			55	95	1000	
53	18,50	"			30	75	1000	
54	18,80	"			55	95	1000	
55	18,50	"			30	70	1000	
56	18,80	"			55	95	1000	
57	18,50	"			30	75	1000	
58	18,70	"			45	90	1000	
59	18,50	"			30	75	1000	
60	18,70	"			45	90	1000	
61	18,60	"			40	80	1000	
62	18,20	"			05	50	1000	
63	18,70	"			45	90	1000	
64	18,60	"			40	80	1000	

1	2	3	4	5	6	7	8	9
		Vellsbäcken						
65	18,20	52			05	50	1000	
66	18,60	"			40	80	1000	
67	18,60	"			40	80	1000	
68	18,20	"			05	50	1000	
69	18,60	"			40	80	1000	
70	18,70	"			45	90	1000	
71	18,70	"			45	90	1000	
72	18,60	"			40	80	1000	
73	18,10	"			00	45	1000	
74	18,70	"			45	90	1000	
75	18,60	"			40	80	1000	
76	18,10	"			00	45	1000	
77	18,70	"			45	90	1000	
78	18,60	"			40	80	1000	
79	18,70	"			45	90	1000	
80	18,70	"			45	90	1000	
81	19,00	"			70	100	1000	
82	18,80	"			55	95	1000	
83	19,00	"			70	100	1000	
84	19,10	"			75	100	1000	
85	19,30	"			95	100	1000	
86	19,30	"						**väg.**
87								dike

1	2	3	4	5	6	7	8	9
		Vellsbäcken						
88	19,10	85			65	100	1000	
89	18,20	"			00	35	1000	
90	18,60	"			25	65	1000	
91	18,60	"			25	65	1000	
92	18,20	"			00	35	1000	
93	19,10	"			65	100	1000	
94	19,10	"			65	100	1000	
95	18,20	"			00	35	1000	
96	18,60	"			25	65	1000	
97	18,50	"			15	60	1000	
98	18,60	"			25	65	1000	
99	18,20	"			00	35	1000	
100	19,10	"			65	100	1000	
101	19,10	"			65	100	1000	
102	18,10	"			00	25	1000	
103	18,50	"			15	60	1000	
104	18,50	"			15	60	1000	
105	18,10	"			00	25	1000	
106	19,10	"			65	100	1000	
107	19,10	"			65	100	1000	
108	18,30	"			00	45	1000	
109	18,30	"			00	45	1000	
110	19,10	"			65	100	1000	

1914

1	2	3	4	5	6	7	8	9
		Vellsbäcken						
111	19,10	85			65	100	1000	
112	18,00	"			00	20	1000	
113	18,10	"			00	25	1000	
114	18,60	"			20	70	1000	
115	18,30	"			00	45	1000	
116	18,00	"			00	20	1000	
117	19,10	"			65	100	1000	
118	19,10	"			65	100	1000	
119	18,30	"			00	45	1000	
120	18,40	"			05	50	1000	
121	18,10	"			00	25	1000	
122	19,10	"			60	100	1000	
123	19,00	"			55	95	1000	
124	18,10	"			00	30	1000	
125	18,60	"			20	70	1000	
126	18,60	"			20	70	1000	
127	19,00	"			55	95	1000	
128	18,10	"			00	25	1000	
129	18,60	"			20	70	1000	
130a	18,00	"			00	70	1000	
130b	18,60	"			20	70	1000	
131	19,00	"			55	95	1000	
132	19,00	"			55	95	1000	
133	18,60	"			20	70	1000	

1	2	3	4	5	6	7	8	9
		Vellsbäcken						
134	18,10	85			00	25	1000	
135	18,60	"			20	70	1000	
136	18,00	"			00	20	1000	
137	19,00	"			55	95	1000	
138	19,10	"			65	100	1000	
139	19,10	"			65	100	1000	
140	18,90	87+60			30	75	1000	
141	19,20	87+60			55	100	1000	
142	18,80	85			40	80	1000	
143	18,50	"			15	60	1000	
144	19,40	87+60			70	100	1000	
145	19,50	"			80	100	1050	
146								imp.
147	19,70	"			90	100	1050	
148	19,80	"	300	19,70	90	100	1050	
149	19,70	"	300	19,60	85	100	1000	
150	19,80	A			95	100	1050	
151								dike
152	19,90	"			95	100	1050	
153	19,40	87+60	300	19,30	60	100	1050	
154	19,50	87+60			80	100	1050	
155	19,50	87+60			80	100	1000	
156	19,50	"	300	19,40	70	100	1000	
157								imp.

1	2	3	4	5	6	7	8	9
158								imp.
		Vellsbäcken						
159	18,40	85			10	50	1000	
160	19,00	"	200	18,95	50	95	1000	
161	18,80	"			35	75	1000	
162	18,40	"	200	18,35	05	45	1000	
163	19,20	"	200	19,15	65	100	1000	
164								väg.
165	19,50	"	300	19,40	85	100	1000	
166	18,70	"	200	18,65	25	70	1000	
167	18,70	"			30	75	1000	
168	19,60	"			95	100	700	
169								imp.
170	19,20	"	200	19,15	65	100	1000	
171	19,00	"	300	18,00	45	90	1000	
172	18,20	"	300	18,10	00	25	1000	
173	18,60	"	300	18,50	15	60	1000	
174	18,90	A			45	80	1000	
175	19,40	"	200	19,35	80	100	1000	
176	19,40	"			80	100	1000	
177	19,60	"			95	100	1050	
178	20,10	"	200	20,05	95	100	1050	
179								imp.
180	20,40	"	300	20,30	95	100	1000	

1	2	3	4	5	6	7	8	9
		Vellsbäcken						
181	20,60	A	200	20,55	95	100	1050	
182								imp.
183								dike.
184	18,70	"			30	65	1000	
185	18,80	"			40	75	1000	
186	19,50	"			95	100	1000	
187								imp.
188								"
189	19,70	"	200	19,65	95	100	1050	
190	19,70	"	200	19,65	95	100	1050	
191	20,00	"	400	19,90	95	100	1050	
192		"	500					imp.
193								dike.
194	20,20	"	500	20,05	95	100	1050	
195								imp.
196	20,20	"			95	100	700	
197	19,80	72			70	95	700	
198	18,00	"						imp.
199	19,30	"			65	90	1050	
200	19,80	"			95	100	1050	
201	[illegible]	"			[illegible]	[illegible]		dike
202	20,10	"			95	100	1050	
203	20,30	"			95	100	1050	

1918

1	2	3	4	5	6	7	8	9
204								dike
		Vellsbäcken						
205	20,10	A	400	20,00	95	100	1050	
206	20,20	"	600	20,00	95	100	1050	
207	20,20	72			95	100	1050	
208	18,00	"						imp.
209	19,20	"			55	80	1000	
210	19,30	"			65	90	1000	
211	20,00	"			95	100	1050	
212	19,80	"			95	100	1000	
213	18,40	"			00	20	1000	
214	20,00	"			95	100	1050	
215	20,00	"			95	100	1000	
216	19,50	"			75	100	1000	
217	18,90	"			30	60	1000	
218	18,40	"			00	20	1000	
219	18,30	"			00	10	1000	
220	19,00	"			40	65	1000	
221								imp.
222	18,90	"			30	60	1000	
223	19,00	"			40	65	1000	
224	19,30	"			65	90	1000	
225	19,00	"			40	65	1000	
226	18,20	"			00	05	1000	

1	2	3	4	5	6	7	8	9
		Vellsbäcken						
227	18,40	72			00	20	1000	
228	19,30	"			65	90	1000	
229	17,80	"						imp.
230	19,30	"			65	90	1000	
231	18,00	"						imp.
232	19,30	"			65	90	1000	
233	19,40	"			70	95	1000	
234	19,20							dike.
235	19,50	"			75	100	1000	
236	19,10	"			45	75	1000	
237	18,40	"			00	20	1000	
238	19,80	"			95	100	1000	
239	18,70	B			10	45	1000	
240	19,20	72			55	80	1000	
241	18,10	B						imp.
242	19,40	"			65	100	1000	
243	19,80	"			95	100	1000	
244		"						imp.
245		"						"
246	20,80	"			95	100	1000	
247	20,00	"						väg.
248	19,90	"			95	100	1000	
249	19,40	"			65	100	1000	

1	2	3	4	5	6	7	8	9
		Vellsbäcken						
250	20,40	B			95	100	1000	
251	20,00	"			95	100	1000	
252	20,50	"			95	100	1000	
253	20,50	"			95	100	1000	
254	20,20	"			95	100	1000	
255	20,00	"			95	100	1000	
256	20,30	"			95	100	1000	
257	20,20	"			95	100	1000	
258	20,10	"			95	100	1000	
259	19,90	"			95	100	1000	
260	18,00	"						imp.
261	18,40	68			00	25	1000	
262	20,20	B			95	100	1000	
263	20,20	B			95	100	1000	
264		B						väg.
265	19,60	"			80	100	1000	
266	19,50	68			85	100	1000	
267	19,60	65	400	19,50	95	100	1000	
268	20,10	"	400	20,00	95	100	1050	
269	19,90	"	400	19,80	95	100	1050	
270	20,10	"	400	20,00	95	100	1050	
271	19,60	"	400	19,50	95	100	1050	
272	19,60	"	400	19,50	95	100	1050	

1	2	3	4	5	6	7	8	9
		Vellsbäcken						
273	20,00	65	400	19,90	95	100	1050	
274	20,30	"	300	20,20	95	100	1050	
275	20,30	"	300	20,20	95	100	1000	
276	19,50	"			95	100	1000	
277	19,10	"			65	90	1000	
278	19,50	"	200	19,45	90	100	1000	
279	19,80	"	200	19,75	95	100	1000	
280	19,20	68			65	90	1000	
281	20,00	"			95	100	1000	
282	20,20	"			95	100	1050	
283	20,00	"			95	100	1050	
284	19,80	"			95	100	1050	
285	19,50	"			85	100	1000	
286	19,60	"			95	100	1050	
287	19,30	"			70	95	1050	
288	19,30	"			70	95	1000	
289	19,60	"			95	100	1000	
290	19,50	"			85	100	1000	
291	19,70	"			95	100	1050	
292								imp.
293	19,50	72			75	100	1000	
294	19,50	"			75	100	1000	
295	20,20	"			95	100	1050	

1	2	3	4	5	6	7	8	9
296								väg.
	Vellsbäcken							
297	20,20	68			95	100	1050	
298	19,50	"			85	100	1000	
299	19,60	"			95	100	1050	
300	19,50	"			85	100	1000	
301	18,90	"			40	65	1000	
302	19,20	65			70	95	1000	
303	19,80	"			95	100	1000	
304	19,70	"	300	19,60	95	100	700	
305	19,80	"	300	19,70	95	100	700	
306	20,10	"	300	20,00	95	100	700	
307	20,20	"	300	20,10	95	100	1050	
308								väg.
309	20,20	"	300	20,10	95	100	700	
310	20,10	"			95	100	1050	
311	19,20	"			70	95	1000	
312	20,00	68			95	100	1000	
313	20,20	"			95	100	1050	
314	19,30	"			70	95	1000	
315	19,40	65			85	100	1000	
316	19,70	"			95	100	1000	
317	20,10	"			95	100	1000	
318	19,80	"			95	100	1050	

1	2	3	4	5	6	7	8	9
		Vellsbäcken						
319	19,40	65			85	100	1050	
320	19,10	59			70	100	1050	
321	19,50	"			95	100	1000	
322	19,60	"			95	100	1050	
323	19,40	"			95	100	1050	
324	19,00	"			65	95	1000	
325	19,00	"			65	95	1000	
326	19,00	"			65	95	1000	
327	19,40	"			95	100	1050	
328	19,40	"			95	100	1050	
329	19,10	"			70	100	1000	
330	19,10	"			70	100	1050	
331	19,70	"			95	100	1050	
332								väg.
333	19,60	"			95	100	1050	
334	19,50	"			95	100	1000	
335	19,10	65			65	90	1000	
336	19,50	"			95	100	1050	
337	19,60	"			95	100	1050	
338	19,60	"			95	100	1000	
339	19,60	"			95	100	700	
340	19,00	"			60	85	1000	
341	19,70	"			95	100	700	

1924

1	2	3	4	5	6	7	8	9
		Vellsbäcken						
342	19,60	65			95	100	700	
343	19,70	A	300	19,60	95	100	1050	
344	19,90	"			95	100	1050	
345	19,50	"			95	100	1050	
346	19,50	"			95	100	1000	
347	18,90	"			45	80	1000	
348	19,00	"			55	90	1000	
349	19,00	"			55	90	1000	
350	18,70	"			55	90	1000	
351	18,30	"			00	35	1000	
352	18,80	"			40	75	1000	
353	18,20	"			00	25	1000	
354	18,90	"			45	80	1000	
355	18,60	99			30	65	1000	
356								väg.
357	18,20	A			00	25	1000	
358	18,60	52	500	18,45	25	70	1000	
359	18,60	"	500	18,45	25	70	1000	
360	18,60	"	500	18,45	25	70	1000	
361	18,40	"	500	18,25	10	55	1000	
362	18,20	"	500	18,05	00	40	1000	
363	18,70	"	500	18,55	35	70	1000	
364	18,90	"	500	18,75	50	95	1000	

1	2	3	4	5	6	7	8	9
		Vellsbäcken						
365	18,50	52	500	18,35	20	65	1000	
366	19,00	"	500	18,85	60	100	1000	
367	19,10	"	500	18,95	65	100	700	
368	18,60	"	200	18,55	35	75	700	
369	18,30	"	200	18,15	05	45	1000	
370	18,60	"	200	18,55	35	75	1000	
371	19,00	"	200	18,95	65	100	1000	
372	19,40	"	200	19,35	95	100	700	
373								imp.
374								imp.
375	19,00	"	200	18,95	65	100	1000	
376								väg.
377	18,80	"	200	18,75	40	95	1000	
378	18,40	"	200	18,35	20	65	1000	
379	18,60	"			40	80	1000	
380	18,60	"			40	80	1000	
381	18,00	"			00	35	1000	
382	18,60	"			40	80	1000	
383	18,00	"						imp.
384	18,00	59						imp.
385	18,70	"			40	75	1000	
386	19,20	"			75	100	1050	
387	18,50	"	300	18,40	25	65	1000	

1	2	3	4	5	6	7	8	9
		Vellsbäcken						
388	18,60	52	300	18,50	30	75	1000	
389	18,10	"			00	45	1000	
390	17,90	"			00	25	1000	
391	18,90	"			65	100	1000	
392	17,40	"						imp.
393	18,40	"			25	65	1000	
394	18,50	"			30	75	1000	
395	18,80	45	400	18,70	65	100	1000	
396	17,90	"	400	17,80	00	35	1000	
397	19,10	"	400	19,00	85	100	1050	
398	19,40	D			85	100	1050	
399	19,10	"			65	95	1000	
400	18,70	"			30	65	1000	
401	18,60	"			25	55	1000	
402	19,50	"			95	100	1000	
403								väg.
404	18,70	"			30	65	1000	
405	19,20	"			70	100	1000	
406	19,20	"			70	100	1050	
407	18,70	"			30	65	1050	
408	19,50	"			95	100	700	
409	19,50	"			95	100	1050	
410	19,50	"			95	100	1000	

1	2	3	4	5	6	7	8	9
		Vells-bäcken						
411	19,30	D			75	100	1000	
412	19,20	"			70	100	1000	
413	18,80	"			40	70	1000	
414	19,40	"			85	100	1000	
415	19,60	"			95	100	700	
416	19,80	"			95	100	700	
417								väg.
418	19,10	48	700	18,90	70	100	1050	
419	17,90	0	600	17,70	00	20	1000	
420	18,00	"	600	17,80	00	25	1000	
421	18,60	"	600	18,40	30	75	1000	
422	17,90	0	400	17,80	00	25	1000	
423	18,30	"	400	18,60	45	90	1000	
424	18,40	"			30	75	1000	
425	18,40	"			30	75	1000	
426	18,00	"			00	45	1000	
427	18,20	"			15	60	1000	
428	18,40	"			30	75	1000	
429	18,70	"	400	18,60	45	90	1050	
430	18,70	"	400	18,60	45	90	1000	
431	18,00	"	600	17,80	00	25	1000	
432	18,00	"	600	17,80	00	25	1050	
433								väg.

1	2	3	4	5	6	7	8	9
		Vells-bäcken						
434	18,70	48	600	18,50	40	80	1000	
435	19,10	"	600	18,90	70	100	1050	
436	18,70	"	600	18,50	40	80	700	
437	19,60	D			95	100	700	
438	19,50	"			95	100	1000	
439	19,40	"			85	100	1000	
440	18,60	"			25	55	1000	
441	19,20	"			70	100	1000	
442	18,40	"			05	40	1000	
443	18,80	"			15	45	1000	
444								väg.
445	19,40	"			85	100	1000	
446	19,30	"			75	100	1000	
447	19,60	E			95	100	1050	
448	19,80	"			95	100	700	
449a	19,40	"			85	100	1000	
449b	19,50	"			85	100	1000	
450a	19,20	"			70	100	1000	
450b	19,20	"			70	100	1000	
451a	19,70	"			95	100	1050	
451b	19,70	"			95	100	1050	
452	19,80	"			95	100	1050	
453	19,10	"			65	95	1000	

1	2	3	4	5	6	7	8	9
		Vells-bäcken						
454a	19,40	E			85	100	1000	
454b	19,40	"			85	100	1000	
455	19,40	"			85	100	1000	
456a	19,50	"			95	100	1000	
456b	19,50	"			95	100	1000	
		Käv-lingeån						
457	19,90	201	1000	19,40	80	100	1400	
457a	19,70	"	1000	19,20	70	100	1400	
458	19,40	"			80	100	1400	
459	19,40	E			85	100	1700	
460	19,60	"			95	100	700	
461	19,30	"			75	100	1000	
462	18,60	"			25	55	1000	
463	19,30	"			75	100	1050	
464	19,30	"			75	100	1050	
465								imp.
466	18,60	"			25	55	1000	
467	19,60	"			95	100	1050	
468	19,50	"			95	100	700	
469	19,40	"			85	100	1000	
470	19,40	"			85	100	1050	
471								imp.
472	19,70	C			95	100	1050	
473	19,60	"						imp.

1	2	3	4	5	6	7	8	9
474	19,10	C						imp.
475								väg.
476	19,10	"			75	100	1000	
477	18,30	"			15	40	1000	
478	18,40	"			25	45	1000	
479	18,20	"			05	30	1000	
480	18,60	"			40	65	1000	
481	18,30	"			15	40	1000	
482	18,30	"			15	40	1000	
483	18,30	"						imp.
484	18,30	"						imp.
485	18,40	"			25	45	1000	
486	19,00	"			70	95	1000	
487	18,90	"			65	85	1050	
488	19,30	45			95	100	1050	
489	18,60	"			55	95	1000	
490	18,70	"			65	100	1000	
491	18,20	"			25	65	1000	
492	19,30	"			95	100	1050	
493		C						väg.
494	19,40	"			95	100	1050	
495	19,20	"			75	100	1000	
495	19,50	"			95	100	1000	

1	2	3	4	5	6	7	8	9
497	18,30	C			15	40	1000	
498	19,30	"			95	100	1050	
499	19,50	"			95	100	1050	
500	19,60	"			95	100	1000	
501	18,40	"			25	45	1000	
502	19,50	E			95	100	1050	
503	18,70	"			30	65	1050	
504	18,70	"			30	65	1000	
505	18,30	"			00	30	1000	
506	18,30	C			15	40	1000	
507	18,30	"			15	40	1000	
508	19,40	"			95	100	1050	

1932

B L A D nr 26.

Ägofigurers Nr.	Höjd	dikas till	Avstånd från avlopp	Reduc. höjd	Värde i % av värde i fullt torrlagt skick före företagets utförande.	efter	Värde i fullt torrlagt skick.	7
1	2	3	4	5	6	7	8	9
1	19,80	Rörledning vid fig.89	400	19,70	90	100	1400	
2	19,60	"	400	19,50	80	100	1400	
3	19,20	"	400	19,20	50	100	1250	
4	18,50	"		18,40		40	1400	
5								dike.
6	19,40	"	400	19,30	60	100	1100	
7	19,40	"	400	19,30	60	100	1100	
8	19,30	"	500	19,15	50	100	1400	
9	19,30	"	400	19,20	50	100	1400	
10	19,20	"	400	19,10	45	95	1400	
11								dike.
12	19,00	"			40	90	1100	
13	18,90	"			30	80	1400	
14	19,50	"			75	100	1400	
15	19,50	"			75	100	1400	
16	19,30	"			60	100	1400	
17	19,40	"			65	100	1250	
18	19,60	"			80	100	1400	
19	19,60	"	200	19,55	80	100	1400	
20	19,60	"	200	19,55	80	100	1400	
21	19,50	"	200	19,45	70	100	1250	

1933

1	2	3	4	5	6	7	8	9
22	19,20	Rörledning vid fig.89	200	19,15	50	100	1250	
23	19,30	"	200	19,25	55	100	1400	
24	19,30	"	200	19,25	55	100	1400	
25	19,10	"	200	19,05	40	90	1250	
26	19,10	"	200	19,05	40	90	1400	
27	19,70	"	200	19,65	85	100	1400	
28								dike.
29	19,90	"	400	19,80	95	100	1400	
30	19,60	"	400	19,50	80	100	1400	
31	19,30	"	400	19,20	50	100	1400	
32	19,10	"	400	19,60	40	85	1250	
33	19,70	"	400	19,60	85	100	1400	
34								väg.
35	19,80	"	400	19,60	65	100	1050	
36	19,70	"	300	19,55	60	100	1400	
37	19,90	"	300	19,75	75	100	1050	
38	19,50	"	200	19,40	50	100	1400	
39	19,40	"	200	19,30	45	100	1400	
40	19,40	"	200	19,30	45	100	1050	
41	19,60	"	200	19,50	60	100	1050	
42	19,50	"	200	19,40	50	100	1050	
43	19,90	"	300	19,75	75	100	1050	
44	19,80	"	300	19,65	70	100	1000	

1	2	3	4	5	6	7	8	9
45	19,80	Rörledning vid fig.nr 89	300	19,65	70	100	1000	
46								järnväg.
47	19,70	"	400	19,50	60	100	1000	
48	19,60	"	400	19,40	50	100	1000	
49	19,70	"	400	19,50	60	100	1050	
50	19,80	"	400	19,60	65	100	1000	
51	19,90	"	400	19,70	70	100	1000	
52	19,50	176			95	100	1050	
53	18,60	"			40	100	1000	
54	19,40	178			80	100	1000	
55	18,40	176			30	100	1100	
56a	18,90	175			60	100	1100	
56b	18,90	174			60	100		
56c	18,90	176			60	100		
57	18,20	174			20	80	1100	
58	18,70	175			45	100	1050	
59	19,30	176			80	100	1050	
60	18,30	174			25	90	1100	
61	19,00	174			60	100	1100	
62	19,00	"			60	100	1100	
63	18,20	"			20	80	1100	
64	18,90	173			60	100	1100	
65	17,80	"			00	60	1100	

1	2	3	4	5	6	7	8	9
66a	18,60	173			40	100	1100	
66b	18,80	"			50	100		
67	18,30	174			25	90	1100	
68	18,70	173			45	100	1000	
69a	18,70	"			45	100	1100	
69b	17,80	171			10	60		
70								väg.
71	19,40	176	300	19,25	80	100	1050	
72	19,40	"	300	19,25	80	100	1050	
73	19,30	171	400	19,10	70	100	1050	
74	19,30	"	500	19,05	70	100	1100	
75	19,60	"	700	19,25	80	100	1100	
76	19,00	"	600	18,70	50	100	1400	
77	19,00	"	600	18,70	50	100	1400	
78	19,20	"	500	18,95	60	100	1100	
79								järnväg.
80	19,10	"	600	18,80	70	100	1100	
81	19,70	"	700	19,35	90	100	1000	
82	19,50	"	700	19,15	80	100	1100	
83	19,20	"	700	18,85	60	100	1400	
84	19,30	"	800	18,90	60	100	1400	
85	19,50	"	800	19,10	70	100	1100	
86	19,80	"	800	19,40	90	100	1100	

1	2	3	4	5	6	7	8	9
87	19,60	171	1000	19,10	70	100	1000	
88	19,60	"	1000	19,10	70	100	1000	
89	19,70	"	1000	19,20	85	100	1400	
90	19,20	C	400	19,10	80	100	1000	
91a	19,20	"	400	19,10	50	100	1000	
91b	19,30	"	400	19,20	85	100	1050	
92	19,10	"	400	19,00	70	95	1000	
93	18,40	"	400	18,30	15	40	1000	
94	18,90	"	400	18,80	55	80	1000	
95	18,40	"			25	50	1000	
96	18,20	"			10	30	1000	
97	18,60	"			40	65	1000	
98	18,30	"			15	40	1000	
99	19,00	"			70	95	1000	
100a	19,20	"			80	100	1000	
100b	19,20	"			80	100	1050	
101								imp.
102								väg.
103	19,50	45			95	100	1050	
104	19,40	"			95	100	1050	
105	19,40	"			95	100	1050	
106	18,70	"			95	100	1000	
107								imp.

1	2	3	4	5	6	7	8	9
108	18,60	45			55	95	1000	
109	18,20	"			25	80	1000	
110	18,20	"			25	70	1000	
111	18,40	C			25	50	1000	
112	19,00	"			70	95	1000	
113								imp.
114	19,20	"			85	100	1050	
115	19,20	"			85	100	1050	
116	19,20	45			95	100	1050	
117	18,70	"			65	100	1050	
118	18,60	"			60	95	1000	
119	18,10	"			15	60	1000	
120	18,30	"			30	75	1000	
121	18,20	"			25	65	1000	
122	19,60	C	300	19,50	95	100	1000	
123	19,10	"	300	19,00	70	95	1000	
124	18,40	"			25	55	1000	
125	18,60	"	300	18,50	30	55	1000	
126	19,10	"	300	19,00	70	95	1000	
127	19,00	"	500	18,90	65	85	1000	
128	19,70	"	500	19,55	95	100	1000	
129	19,30	"	500	19,15	80	100	1000	
130	19,80	"	500	19,65	95	100	1100	

1	2	3	4	5	6	7	8	9
131	19,80	C	500	19,65	95	100	1400	
132	19,80	"	500	19,65	95	100	1400	
133	19,40	168	600	19,10	70	100	1100	
134	19,60	"	700	19,25	80	100	1000	
135	19,40	"	700	19,05	70	100	1100	
136	19,00	"	600	18,70	50	100	1400	
137	19,10	"	500	18,85	60	100	1400	
138	19,00	"	500	18,75	50	100	1400	
139	18,50	"						imp.
140								imp.
141	19,00				60	100	1400	
142	19,30				80	100	1400	
143	19,10				65	100	1100	
144								imp.
145	19,20				75	100	1100	
146	18,50				25	95	1100	
147	18,50				25	95	1100	
148	18,50				25	95	1100	
149								väg.
150	18,60				3o	100	1050	
151	18,40				20	90	1000	
152	19,40				90	100	1050	
153	19,10				65	100	1050	

1	2	3	4	5	6	7	8	9
154	18,60				30	100	1050	
155	19,00				60	100	1050	
156	19,40				90	100	1000	
157	19,20				75	100	1000	
158	19,00	169			70	100	1000	
159	18,30	170			30	100	1100	
160a	18,50	"			40	100	1100	
160b	18,30	"			30	100		
161	17,70	"			00	60	1100	
162a	18,20	168			20	90	1100	
162b	18,40	169			30	100		
163	19,00	"			70	100	1000	
164a	19,00	168			70	100	1000	
164b	18,80	167			50	100	1000	
165a	18,20	166			25	90	1100	
165b	18,30	"			30	100		
166	18,30	168			30	100	1100	
167	18,30	166			30	100	1100	
168a	18,50	167			40	100	1000	
168b	18,20	"			15	90	1100	
169								imp.
170	19,00	166	200	18,90	60	100	1050	
171	19,10	"	300	18,95	70	100	1100	

1	2	3	4	5	6	7	8	9
172	19,40	166	400	19,20	80	100	1000	
173	18,30	"						imp.
174	19,50	"	600	19,20	80	100	1100	
175	19,40	"	600	19,10	80	100	1100	
176	19,60	"	700	19,25	90	100	1100	
177	18,30	"	600	18,00	[illegible]	[illegible]		imp.
178	19,20	45	200	19,15	95	100	1000	
179	19,20	"			95	100	1000	
180	19,30	"			95	100	1050	
181	18,90	"			75	100	1000	
182	18,00	"			05	50	1000	
183	18,00	"			05	50	1000	
184	18,60	"			55	95	1000	
185	19,10	"	200	19,05	90	100	1000	
186	19,40	"	200	19,35	95	100	1000	
187	18,40	"			40	80	1000	
188								dike.
189								väg.
190	19,40	166	500	19,15	80	100	1100	
191	19,10	"	400	18,90	60	100	1000	
192	18,80	"	300	18,65	50	100	1050	
193a	18,80	"	300	18,65	50	100	1250	
193b	18,70	"			50	100	1250	

1	2	3	4	5	6	7	8	9
194a	18,90	166	400	18,70	50	100	1250	
194b	18,60	"	400	18,80	45	100	1250	
195	19,00	"	400	18,80	60	100	1000	
196								väg.
197	18,00	165			20	80	1100	
198	18,50	164			40	100	1100	
199	18,10	"			20	90	1100	
2o0	18,10	"			20	90	1100	
201	18,10	"			20	90	1250	
202	18,10	"			20	90	1250	
203	18,30	"	200	18,20	25	90	1000	
204	19,00	163	200	18,90	60	100	1000	
205	18,00	"	200	17,90	10	70	1000	
206	18,40	"	300	18,25	30	100	1000	
206a	18,40	"	300	18,25	30	100	1000	
207	18,70	"	300	18,55	40	100	1000	
208	18,60	"	300	18,45	50	100	1000	
209	17,70	"	200	17,60	00	50	1000	
210	19,00	"	200	18,90	60	100	1000	
211	18,00	"	2o0	17,90	10	70	1000	
212	18,30	"	200	18,20	25	90	1000	
213	18,00	"	200	17,90	10	70	1000	
214	18,50	"	200	18,40	35	100	1000	

1	2	3	4	5	6	7	8	9
215	18,50	163	200	18,40	35	100	1000	
216	17,70	161	200	17,60	05	60	1000	
217	18,20	"	300	18,05	20	90	1000	
218	19,10	"	400	18,90	70	100	1000	
219	18,90	"	500	18,65	50	100	1000	
220	18,60	"	500	18,35	40	100	1000	
221	18,10	"	600	17,80	10	70	1000	
222	18,90	"	600	18,60	50	100	1000	
223	18,30	156	700	17,95	20	80	1000	
224a	18,40	"	700	18,05	30	90	1000	
224b	18,40	"	700	18,05	30	90	1000	
225	18,50	155	700	18,15	30	100	1000	
226	18,50	"	700	18,15	30	100	1000	
227	18,60	"	700	18,25	40	100	1000	
228	18,80	"	700	18,45	50	100	1000	
229	19,20	"	700	18,85	70	100	1000	
230	19,20	"	700	18,85	70	100	1000	
231	19,40	"	500	19,15	80	100	1000	
232	19,30	"	500	19,05	70	100	1100	
233	19,30	"	500	19,05	70	100	1100	
234	19,30	"	500	19,05	70	100	1000	
235	19,40	"	500	19,15	80	100	1100	
236	18,10	"	500	17,85				imp.

1	2	3	4	5	6	7	8	9
237	19,40	45	400	19,30	95	100	1400	
238	19,20	"	400	19,10	90	100	1100	
239	19,10	"	400	19,00	85	100	1000	
240	19,20	"	400	19,10	90	100	1400	
241	19,10	"	400	19,00	85	100	1100	
242	19,10	"	400	19,00	85	100	1000	
243	18,50	"	200	18,45	45	85	1000	
244	18,60	"	200	18,55	55	95	1000	
245	18,10	"	200	18,05	10	55	1000	
246	18,30	"	200	18,25	25	70	1000	
247	18,40	"	200	18,35	35	75	1000	
248	18,40	40	300	18,30	40	85	1000	
249	18,10	"	300	18,00	15	65	1000	
250	18,20	"	300	18,10	25	70	1000	
251	18,70	"	300	18,60	65	100	1000	
252	18,80	"	300	18,70	70	100	1000	
253	19,00	"	300	18,90	85	100	1000	
254	19,40	"	300	19,30	95	100	1000	
255	19,50	"	300	19,40	95	100	1000	
256	19,10	"	300	19,00	85	100	1000	
257	19,50	"	400	19,40	95	100	1100	
258	19,20	30	600	19,00	45	100	1050	
259	19,30	161	600	19,00	75	100	1000	

1	2	3	4	5	6	7	8	9
260a	18,80	30	400	18,70	75	100	1050	
260b	18,80	"	400	18,85	75	100	1000	
261	19,00	"	500	18,85	90	100	1050	
262	19,10	"	400	18,90	95	100	1000	
263	19,00	"	300	18,90	95	100	1000	
264								väg.
265	19,10	"			95	100	1000	
266	18,80	"			85	100	1000	
267	18,80	"			85	100	1000	
268	18,70	"	300	18,90	70	100	1000	
269	19,10	"	300	19,00	95	100	1000	
270	18,80	"	400	18,70	75	100	1000	
271	18,80	"	400	18,70	75	100	500	
272	18,60	"			70	100	1000	
273	19,50	35			95	100	1000	
274	18,40	"			50	100	1000	
275	18,30	"			45	95	1000	
276	18,20	"			35	85	1000	
277	18,70	"			75	100	1000	
278	18,20	"			35	85	1000	
279	18,80	"			80	100	1000	
280	18,20	"			35	85	1000	
281	18,10	"			25	75	1000	

1	2	3	4	5	6	7	8	9
282	18,60	35			65	100	1000	
283	18,60	"			65	100	1000	
284	18,20	"			35	85	1000	
285								väg.
286	18,30	"			45	95	1000	
287	18,50	"			60	100	1000	
288	19,30	40	200	19,25	95	100	1000	
289	18,80	"	200	18,75	75	100	1000	
290	18,30	"	200	18,25	35	80	1000	
291	17,60	"	200	17,55				imp.
292	17,60	"	200	17,55				imp.
293	18,30	"	200	18,25	35	80	1000	
294	19,00	"	200	18,95	90	100	1000	
295	18,40	"			45	95	1000	
296	17,80	"			00	45	1000	
297	19,20	"			95	100	1000	
298	18,80	"			75	100	1000	
299	18,50	"			55	100	1000	
300	18,60	"			65	100	1000	
301								väg.
302	18,50	"			55	100	1000	
303	18,60	"			45	95	1000	
304	19,10	"			95	100	1050	

1	2	3	4	5	6	7	8	9
305	18,90	40			85	100	1050	
306								väg.
307	19,80	"			95	100	1050	
308	19,00	"			95	100	1050	
309	19,00	"			95	100	1050	
310	19,00	"			95	100	1050	
311	19,00	"			95	100	1050	
312	19,00	"			95	100	1050	
313	19,00	"			95	100	1050	
314	18,90	"			85	100	1000	
315	19,00	"			95	100	1000	
316	18,70	"			70	100	1000	
317	18,70	"			70	100	1000	
318	18,60	"			65	100	1000	
319	19,40	"			95	100	1000	
320	19,20	"			95	100	1000	
321	19,50	"	200	19,45	95	100	1050	
322	19,60	"	200	19,55	95	100	1050	
323	19,50	"	200	19,45	95	100	1050	
324	19,20	"	200	19,15	95	100	1050	
325	19,20	"	200	19,15	95	100	1000	
326	19,20	"	200	19,15	95	100	1050	
327	19,10	"	200	19,05	95	100	1050	

1	2	3	4	5	6	7	8	9
328	19,50	40	200	19,45	95	100	1050	
329	19,40	"	200	19,35	95	100	1050	
330	19,10	"	200	19,05	95	100	1050	
331	19,20	"	300	19,15	95	100	1050	
332	19,30	"	300	19,25	95	100	1050	
333	19,20	"	300	19,15	95	100	1050	
334	18,80	48			65	100	1000	
335	18,80	"			65	100	1000	
336	19,20	40	300	19,10	95	100	1050	
337	19,30	"	300	19,20	95	100	1050	
338	18,80	48			65	100	1000	
339	18,60	"			45	90	1000	
340	18,30	"			25	65	1000	
341	18,30	"			25	65	1000	
342	18,60	"			45	90	1000	
343	18,60	"			45	90	1000	
344a	18,60	"			45	90	1000	
344b	18,60	"			45	90	1050	
345	18,30	"			25	65	1000	
346	18,00	"			00	45	1000	
347	18,00	"			00	45	1000	
348	18,00	"			00			imp.
349a	18,50	"			40	80	1000	

1	2	3	4	5	6	7	8	9
349b	18,50	48			40	80	1050	
350	18,80	"			65	100	1050	
351	18,30	"			25	65	1000	
352	18,00	"			00	45	1000	
353	18,1o	"			05	50	1000	
354a	18,40	"			30	75	1000	
354b	18,40	"			30	75	1050	
355	19,10	"			85	100	1050	
356	19,10	"			85	100	1050	
357a	18,30	"			25	65	1050	
357b	18,30	"			25	65	1000	
358	18,10	"			05	50	1000	
359	18,10	"			05	50	1000	
360a	18,30	"			25	65	1000	
360b	18,30	"			25	65	1050	
361	19,10	"			85	100	1050	
362	19,00	"			75	100	1050	
363a	18,30	"			25	65	1050	
363b	18,30	"			25	65	1000	
364	18,00	"			00	45	1000	
365	17,90	"			00	35	1000	
366	18,30	"			25	65	1000	
367	19,00	"			75	100	1050	

1	2	3	4	5	6	7	8	9
368	18,90	48			70	100	1050	
369	18,30	"			25	65	1000	
370	17,80	"			00	25	1000	
371	17,80	"			00	25	1000	
372	18,30	"			25	65	1000	
373	18,80	"			65	100	1050	
374	18,80	"			65	100	1050	
375	18,30	"			25	65	1000	
376	17,90	"			00	35	1000	
377	18,00	45			05	50	1000	
378	18,30	"			30	75	1000	
379	18,80	"			70	100	1050	
380a	18,30	"			30	75	1050	
380b	18,30	"			30	75	1000	
381	18,50	"			45	90	1000	
382	18,70	"			65	100	1050	
383	18,30	"			30	75	1000	
384	18,00	"			05	50	1000	
385a	18,20	"			25	65	1000	
385b	18,20	"			25	65	1050	
385c	18,20	"			25	65	1000	
386	18,90	"			75	100	1000	
387	18,70	"			65	100	1000	

1	2	3	4	5	6	7	8	9
388	19,20	45			95	100	1000	
389a	18,20	"			25	65	1000	
389b	18,20	"			25	65	1050	
389c	18,20	"			25	65	1000	
390	18,90	"			75	100	1000	
391a	18,20	"			25	65	1000	
391b	18,20	"			25	65	1050	
391c	18,20	"			25	65	1000	
392	18,50	"			45	90	1000	
393	18,10	"			15	60	1000	
394	18,40	40			45	95	1000	
395	18,20	"			30	75	1000	
396	18,10	"			25	70	1000	
397	18,60	"			65	100	1000	
398	18,80	"			75	100	1000	
399	18,10	"			25	70	1000	
400	18,20	"			30	75	1000	
401	18,90	"			85	100	1000	
402	19,20	"	400	19,10	95	100	1050	
403	19,10	"	400	19,00	95	100	1050	
4o4	18,20	166			25	90	1100	
405a	18,50	"			40	100	1100	
405b	18,30	"						bliv.avlopp

1	2	3	4	5	6	7	8	9
406	18,50	168			40	100	1100	
407	18,50	"			40	100	1100	
408	18,70	"			50	100	1100	
409a	18,60	"			40	100	1100	
409b	18,50	"			40	100		bliv.avlopp
410	18,50	"			40	100	1100	
411	18,80	169			50	100	1100	
412a	17,90	"			10	70	1100	
412b	17,90	"			10	70		bliv.avlopp
413	18,80	170			50	100	1100	
4 14	18,00	"			10	80	1100	
415	18,50	"			40	100	1100	
416	18,10	171			20	80	1100	
417	18,50	170			40	100	1100	
418	18,10	171			20	80	1100	
419a	18,60	"			40	100	1100	
419b	18,60	"			40	100		bliv.avlopp
420	18,30	"			30	100	1100	
421	18,70	"			50	100	1100	
422a	18,20	173			20	80	1100	
422b	18,50	"			35	100		bliv.avlopp
423	18,40	"			30	100	1100	
424	17,90	"			10	60	1100	

1	2	3	4	5	6	7	8	9
425	18,30	173			25	90	1000	
426	19,30	174			30	100	1000	
427	19,30	175			80	100	1000	
428	18,60	174			40	100	1000	
429	18,60	"			40	100	1100	
430	17,90	"			10	60	1100	
431	18,30	"			25	90	1100	
432	18,60	"			40	100	1100	
433	18,60	175			40	100	1000	
434	18,40	"			30	100	1100	
435	17,80	"			05	60	1100	
436	18,50	176			35	100	1000	
437	18,40	"			30	100	1100	
438	18,30	"			25	90	1100	
439	17,80	"			05	60	1100	
440	18,30	"			25	90	1100	
441	17,70	178			00	50	1100	
442	18,20	"						bliv.avlopp

B L A D nr 27.

Ägofigurers Nr.	Höjd	dikas till	Avstånd från avlopp	Reduc. höjd.	Värde i % av värde i fullt torrlagt skick före	Värde i % av värde i fullt torrlagt skick efter företagets utförande.	Värde i fullt torrlagt skick.	
1	2	3	4	5	6	7	8	9
1	18,30	146	200	18,20	45	100	1100	
2	18,50	"	200	18,40	60	100	1100	
3	18,40	"	200	18,30	50	100	1100	
4	18,00	"	200	17,90	30	90	1100	
5	18,20	"			45	100	1100	
6	18,10	"			40	100	1100	
7	17,80	148			20	90	1100	
8	18,30	148			45	100	1100	
9	18,40	148			50	100	1100	
10	17,80	148			20	90	1100	
11	18,40	148			50	100	1100	
12	18,40	148			50	100	1100	
13	18,40	146			55	100	1100	
14	18,00	146	200	17,90	30	90	1100	
15	18,00	"	200	17,90	30	90	1000	
16	18,50	"	200	18,40	60	100	1000	
17	18,50	"	200	18,40	60	100	1000	
18	18,20	"	200	18,10	40	100	1000	
19								väg.
20	17,80	148			20	80	1100	
21	17,90	"			25	90	1000	

1954

1	2	3	4	5	6	7	8	9
22	18,50	148			60	100	1100	
23	18,50	"			60	100	1100	
24	18,50	"			60	100	bliv.avlopp	
25	18,00	"			30	100	1100	
26	18,40	149			50	100	1100	
27	18,40	"			50	100	1000	
28	19,00	"			90	100	1000	
28a	18,70	150			70	100	1000	
29	19,00	150			90	100	1400	
30	18,80	"			80	100	1000	
31	17,80	149			20	80	1100	
32	17,90	"			25	90	1100	
33	18,10	"			35	100	1100	
34	19,30				00	40	1000	
35	18,10	"			35	100	1000	
36	17,10	"			00	40	1100	
37	18,50	148			60	100	-	
38	17,90	149			25	90	-	
39	17,80	150			20	80	-	
40	17,90	149			25	90	-	
41	18,00	150			30	90	1400	
42	17,80	151			20	80	-	
43	17,80	"			20	80	1100	

1955

1	2	3	4	5	6	7	8	9
44	18,10	151			35	100	1100	
45	18,20	"			40	100	1000	
46	18,10	"			35	100	1000	
47	18,20	"			40	100	1000	
48	18,20	"			40	100	1000	
49	18,20	"			40	100	1100	
50	17,40	"			00	50	-	
51	18,00	"			30	90	-	
52	18,20	"			40	100	-	
53	17,70	152			10	70	-	
54	18,00	151			30	90	1400	
55	18,00	"			30	90	1400	
56	17,70	"			15	70	1400	
57	17,60	"			10	70	1100	
58	18,00	152			30	90	1100	
59	18,30	"			40	100	1100	
60	17,70	"			10	70	1100	
61	18,20	153			35	100	1000	
62	18,20	"			35	100	1000	
63	18,10	"			30	95	1000	
64	17,70	"			10	70	1100	
65	18,20	"			35	100	1100	
66	17,90	"			20	80	1100	

1	2	3	4	5	6	7	8	9
67	18,10	153			30	100	1100	
68	17,60	154			10	65	[illegible]bliv.avlopp	
69	17,70	"			10	70	- [illegible]	
70	17,60	"			10	60	-	
71	18,20	153			35	100	bliv.avlopp	
72	18,10	"			30	100	" "	
73	17,70	"			10	70	" "	
74	17,70	"			10	70	1100	
75	18,10	"			30	100	1100	
76	18,60	"			60	100	1100	
77							väg.	
78	18,20	"			35	100	1100	
79	18,10	154						
80	18,20	"			35	100	1000	
81	18,40	"			45	100	1000	
82	18,40	"			45	100	1100	
83	18,50	153			50	100	1100	
84	18,50	"			50	100	1000	
85	19,00	"			80	100	1000	
86	19,00	154			80	100	1000	
87	18,20	"			35	100	1000	
88	18,30	"			40	100	1000	
89	18,20	"			35	100	1000	
90	18,10	"			30	100	1100	

1	2	3	4	5	6	7	8	9
91	17,70	154			10	70	-	
92b	18,20	"						bliv.avlopp
92	18,10	"			30	100	1100	
93	19,10	155			90	100	1000	
94	18,60	"			60	100	1000	
95	18,20	"			35	100	1000	
96	18,20	"			35	100	1000	
97	18,00	"			25	90	1000	
98	18,10	"			30	100	1100	
99	17,70	"			10	70	1100	
100	18,10	156			30	100	1100	
101	18,40	"			45	100	1000	
102	18,30	"			40	100		
103								väg.
104	18,60	"			60	100	1000	
105	17,90	"			20	80	1000	
106	18,20	"			35	100	1000	
107	18,60	"	200	18,50	50	100	1000	
108	18,80	"	200	18,70	70	100	1000	
109	18,30	158			35	100	1000	
110	18,10	155			30	100		
111	17,70	158			10	70		
112	18,10	156			30	100		
113	18,20	156			35	100	1100	

1	2	3	4	5	6	7	8	9
114	18,10	156			30	100	1100	
115	19,20	158	200	19,10	80	100	1400	
116	19,10	"	200	19,00	80	100	1000	
117	18,90	"	200	18,80	60	100	1000	
118	18,90	"			70	100	1000	
119	18,20	"			30	90	1000	
120	18,50	"			45	100	1000	
121								väg.
122	19,20	"			90	100	1000	
123	18,80	"			60	100	1000	
124	18,50	"			45	100	1000	
125	18,90	"			35	100	1100	
126	18,00	"			20	90	1100	
127	18,00	"			20	190		
128	18,20	"			30	100		
129	18,10	159			25	90	1100	
130	18,50	"			45	100	1100	
131	18,60	"			50	100	1000	
132	19,50	"			95	100	1000	
133	18,30	"			35	100	1100	
134	18,10	"			25	90	1100	
135	18,20	"			30	100	1100	
136	17,90	"			20	90	1100	

1	2	3	4	5	6	7	8	9
137								väg.
138	19,50	159	200	19,40	95	100	1000	
139	18,90	"	200	18,80	60	100	1000	
140	18,90	"	200	18,80	60	100	1100	
141	17,90	"			20	80	1100	
142	18,30	"			35	100		
143	18,30	160			35	100		
144	18,30	"			35	100		
145	17,90	"			20	80		
146	17,90	"			20	80	1100	
147	18,40	"			40	100	1100	
148	18,40	"			40	100	1100	
149	18,30	163			30	100	1100	
150	17,90	"			10	70	1100	
151	17,90	"			10	70		
152	18,40	164			35	100		
153	18,40	"			35	100	1100	
154	17,60	"			00	50	1100	
155	18,10	"			20	90	1100	
156	17,60	"			00	50	1100	
157	17,50	"			00	50	1100	
158	18,30	162			30	100	1100	
159	18,80	159	200	18,70	60	100	1100	

1	2	3	4	5	6	7	8	9
160	18,80	159	200	18,70	60	100	1100	
161	18,70	163	200	18,60	45	100	1100	
162	18,60	"	200	18,50	40	100	1100	
163	18,20	"	200	18,10	20	85	1100	
164	18,40	164	200	18,30	30	100	1100	
165	18,10	"	200	18,00	15	80	1100	
166	19,30	"	300	19,15	80	100	1000	
167	18,10	"	300	17,95	15	80	1100	
168	18,40	165	200	18,30	30	100	1100	
169	18,70	164	200	18,60	45	100	1100	
170	17,90	165			10	75	1100	
171	18,40	"			35	100	1100	
172	18,40	"			35	100	1100	
173	18,40	"			35	100		
174	18,40	"			35	100		
175	18,40	"			35	100	1100	
176	18,60	"			45	100	1100	
177	18,10	166			20	90	1100	
178	18,50	"	200	18,40	35	100	1100	
179	19,30	"	300	19,15	80	100	1000	
180								väg.
181	18,40	165	300	18,25	30	100	1100	
182	18,20	"	300	18,05	20	80	1100	

1	2	3	4	5	6	7	8	9
183	18,40	164	300	18,35	35	100	1000	
184	19,20	"	300	19,05	70	100	1000	
185	19,50	"	200	19,40	95	100	1100	
186	19,50	"	200	19,40	95	100	1000	
187	19,40	"	200	19,30	90	100	1000	
188	18,40	"	200	18,30	30	100	1000	
189	19,40	168	200	19,30	90	100	1100	
190	19,50	"	300	19,35	90	100	1000	
191	18,20	166			25	90	1100	
192	18,10	"			20	90	1100	
193	18,60	"			45	100	1100	
194	18,20	168			20	90	1100	
195	18,70	169			50	100	1100	
196	18,80	"			50	100	1000	
197	19,20	"			80	100	1000	
198	19,10	"			70	100	1100	
199	19,00	"	200	18,90	60	100	1100	
200	19,30	"	300	19,15	80	100	1100	
201	19,50	"	300	19,35	90	100	1000	
202	19,10	"	200	19,00	70	100	1000	
203	19,60	170	400	19,40	90	100	1000	
204	19,20	"	200	19,10	70	100	1000	
205								dike.

1	2	3	4	5	6	7	8	9
206	19,10	170	200	19,00	70	100	1100	
207	19,10	"	200	19,00	70	100	1100	
208	19,80	"	200	19,70	95	100	1000	
209								imp.
210	19,50	171	200	19,30	95	100	1000	
211								väg.
212	19,40	"	300	19,25	80	100	1000	
213	19,10	"	200	19,00	70	100	1100	
214	19,40	"	300	19,25	80	100	1000	
215	19,60	"	300	19,45	95	100	1000	
216								väg.
217	19,60	"	200	19,50	95	100	1000	
218	18,70	"			50	100	1000	
219	19,50	"			95	100	1000	
220	18,70	"			50	100	1100	
221	18,70	170			50	100	1100	
222	18,70	"			50	100	1100	
223	18,60	"			40	100	1100	
224	18,50	"			40	100	1100	
225	18,30	166			30	100	1100	
226	17,60	165			00	50	1100	
227	18,20	"			25	90	1100	
227a	18,20	"						

1	2	3	4	5	6	7	8	9
228	17,70	164			00	60	1100	
229	18,00	"			20	80		
230	17,20	163			00	30		
231	18,00	"			20	80	1100	
232	18,10	"			20	90	1100	
233	17,20	"			00	30	1100	
234	17,70	"			00	60	1100	
235	17,70	"			00	60	1000	
236	18,30	"			30	100	1100	
237	17,60	"			00	50	1100	
238	17,70	"			00	60	1000	
239	18,40	"			35	100	1000	
240	18,00	"			20	80	1000	
241	18,00	161			20	85	1000	
242	18,10	163			20	90	1000	
243	18,00	161			20	90	1100	
244	18,30	163			30	100	1000	
245	18,00	"			20	80	1000	
246	18,00	"			20	80	1100	
247	17,70	162			10	60	1100	
248	18,20	163			25	90	1100	
249	18,20	"			25	90	1100	
250	18,20	158			30	100	1100	

1	2	3	4	5	6	7	8	9
251	18,50	159			45	100	1100	
252	18,20	"			30	100	1100	
253	18,20	"			30	100		
254	18,30	"			35	100		
255	18,20	158			30	100		
256	18,00	156			25	90		
257	17,70	155			10	70	1100	
258	17,90	156			20	80	1100	
259	18,20	"			35	100	1100	
260	18,10	"			30	100	1100	
261	18,20	158			30	100	1100	
262	18,20	"			30	100	1100	
263	18,00	"			20	90	1100	
264	18,30	161			35	100	1100	
265	18,70	"			60	100	1100	
266	18,60	156	300	18,45	50	100	1100	
267	18,10	155	300	17,95	20	90	1100	
268	18,20	158	300	18,05	20	90	1100	
269	18,10	156	400	17,90	20	80	1000	
270	18,10	155	500	17,85	20	80	1000	
271	18,00	"	500	17,75	10	70	1000	
272	18,00	"	300	17,25	20	80	1000	
273	18,00	"	300	17,85	20	80	1100	

1965

1	2	3	4	5	6	7	8	9
274	17,70	155	200	17,60	10	60	1100	
275	18,10	"			30	100	1100	
276	18,10	"			30	100	1100	
277	17,70	"	200	17,60	10	60	1100	
278	18,00	"	300	17,85	20	80	1100	
279	18,00	"	300	17,85	20,	80	1000	
280	17,80	"	400	17,60	10	65	1000	
281	18,10	"	500	17,85	20	80	1000	
282	18,30	"	600	18,00	25	90	1000	
283	18,30	"	600	18,00	25	90	1000	
284	18,10	"	500	17,85	20	80	1000	
285	17,80	"	500	17,55	00	60	1000	
286	17,90	"	400	17,70	10	70	1000	
287	17,90	155	300	17,75	10	70	1100	
288	17,70	"	200	17,60	10	60	1100	
289	17,90	"			20	85	1100	
290	17,90	"			20	85	1100	
291	17,70	"	200	17,60	10	60	1100	
292	17,80	"	200	17,70	10	70	1100	
293	17,80	"	300	17,65	10	70	1000	
294	17,90	"	400	17,70	10	70	1000	
295	18,10	"	500	17,85	20	80	1000	
296	18,30	"	600	18,00	25	90	1000	

1966

1	2	3	4	5	6	7	8	9
297	18,30	155	600	18,00	25	90	1000	
298	18,10	"	500	17,85	20	80	1000	
299	17,90	"	400	17,70	10	70	1000	
300	17,80	"	300	17,65	10	70	1000	
301	17,70	"	200	17,60	10	60	1100	
302	17,90	"	200	17,80	15	80	1100	
303	18,00	"	200	17,90	20	80	1100	
304	17,70	"	200	17,60	10	65	1100	
305	17,90	"	300	17,75	10	70	1000	
306	18,10	"	500	17,85	20	80	1000	
307	18,40	"	600	18,10	30	100	1000	
308	18,40	"	600	18,10	30	100	1000	
309	18,20	"	500	17,95	25	90	1000	
310	17,90	"	300	17,75	10	70	1000	
311	17,80	153	200	17,70	10	70	1100	
312	18,00	"	200	17,90	20	80	1100	
313	18,00	"	200	17,90	20	80	1100	
314	17,80	"	200	17,70	10	70	1100	
315	17,90	"	300	17,75	10	70	1000	
316	18,20	"	500	17,95	20	90	1000	
317	18,40	"	600	18,10	30	100	1000	
318	18,40	"	600	18,10	30	100	1000	
319	18,20	"	500	17,95	20	90	1000	

1	2	3	4	5	6	7	8	9
320	17,90	153	300	17,75	10	70	1000	
321	17,80	"	200	17,70	10	70	1100	
322	18,00	"	200	17,90	20	80	1100	
323	18,00	"	200	17,90	20	80	1100	
324	17,90	"	300	17,75	10	70	1000	
325	18,20	"	500	17,95	20	90	1000	
326	18,50	"	600	18,20	35	100	1000	
327	18,50	"	600	18,20	35	100	1000	
328	18,20	"	500	17,95	20	90	1000	
329	17,90	"	300	17,75	10	70	1000	
330	17,90	"	200	17,80	15	80	1000	
331	17,80	"	200	17,70	10	70	1000	
332	17,90	"	200	17,75	10	70	1000	
333	18,20	"	500	17,95	20	90	1000	
334	18,50	"	600	18,20	35	100	1000	
335	19,20	"	700	18,85	70	100	1000	
336	18,70	"	600	18,40	45	100	1000	
337	18,30	"	400	18,10	30	100	1000	
338	17,90	"	300	17,75	10	70	1000	
339	17,90	"	200	17,80	15	80	1000	
340								imp.
341	17,90	149			25	90	1000	
342	17,30	"	200	17,20	00	40	1000	

1	2	3	4	5	6	7	8	9
3 43	17,50	149			10	60	1000	
344	17,30	148			00	40	1000	
345	17,90	"			25	90	1000	
346	18,30	"			45	100	1100	
347	18,40	147			55	100		
348								imp.
349	18,70	148			70	100	1000	
350	18,60	"			60	100	1000	
351								väg.
352	18,70	149	200	18,60	60	100	1000	
353	18,50	"			60	100	1000	
354	18,50	"	200	18,40	50	100	1000	
355	16,70	"	300	16,55	00	60	1000	
356	18,50	"	300	18,35	50	100	1000	
357	18,50	"	300	18,35	50	100	1000	
358								imp.
359	18,70	"	500	18,45	50	100	1000	
360	18,90	"	600	18,60	60	100	1000	
361	18,60	"	400	18,40	50	100	1000	
362	18,80	"	400	18,60	60	100	1000	
363	18,70	"	400	18,50	60	100	1000	
364	18,60	"	400	18,40	50	100	1000	
365	18,60	"	400	18,40	50	100	1000	

1	2	3	4	5	6	7	8	9
366	18,70	149	300	18,55	60	100	1000	
367	18,70	"	300	18,55	60	100	1000	
368	18,60	"	300	18,45	55	100	1000	
369	18,80	"	400	18,60	60	100	1000	
370	18,60	"	300	18,45	50	100	1000	
371	18,60	"	300	18,45	50	100	1000	
372	18,60	"	300	18,45	50	100	1000	
373	18,40	"	200	18,30	45	100	1000	
374								väg.
375	18,90	"	300	18,75	70	100	1000	
376	18,70	"	200	18,60	60	100	1000	
377	18,60	"	200	18,50	60	100	1000	
378	18,90	148	200	18,70	70	100	1000	
379	18,60	"	200	18,50	55	100	1000	
380	18,50	"	200	18,40	50	100	1000	
381	18,50	"	200	18,40	50	100	1000	

1970

B L A D nr 28.

Ägofigurers Nr.	Höjd.	dikas till	Avstånd från avlopp	Reduc. höjd.	Värde i % av värde i fullt torrlagt skick före företagets utförande.	efter	Värde i fullt torrlagt skick.	
1	2	3	4	5	6	7	8	9
1	18,40	120	300	18,25	70	100	1000	
2	17,30	"	200	17,20	10	60	1000	
3	17,10	"			10	50	1100	
4	17,10	"						bliv.avlopp
5	17,10	"			10	50	1250	
6	17,30	"			10	60	1250	
7	17,30	"			10	60	1100	
8	17,30	"	200	17,20	10	60	1000	
9	18,50	"	300	18,25	70	100	1000	
10	18,60	"	300	18,35	80	100	1050	
11	18,30	121	200	18,20	70	100	1050	
12	18,40	"			80	100	1050	
13	18,50	122			90	100	1050	
14	18,50	"			90	100	1050	
15	18,50	"			90	100	1050	
16	18,50	123			80	100	1050	
17	18,50	"			80	100	1050	
18	17,30	"			15	65	1000	
19	17,20	"			10	60	1000	
20	17,00	"			00	40	1250	
21	17,40	"			20	70	1250	

1971

1	2	3	4	5	6	7	8	9
22	17,60	121			30	90	1250	
23	17,50	120	200	17,40	30	80	1100	
24	17,00	121			00	50	1250	
25	17,20	"			10	60	1250	
26	17,20	"			10	60	1250	
27	17,10	"			10	50		
28	17,30	"			20	70	1250	
31	17,50	124			25	80	1250	
32	17,50	"			25	80		
33	17,50	"			25	80	1250	
34	17,50	"			25	80	1000	
35	17,20	"			10	60	1000	
36	18,30	"			70	100	1000	
37	18,50	"			80	100	1050	
38	18,50	123			80	100	1050	
39	17,40	124			20	70	1000	
40	18,50	125			80	100	1050	
41	18,40	"			80	100	1050	
42	17,20	124			10	60	1000	
43	17,80	"			40	100	1050	
44	18,30	125			70	100	1050	
45	18,80	126			95	100	1050	
46	18,80	"			95	100	1000	

1	2	3	4	5	6	7	8	9
47	17,40	126			20	70	1250	
48								väg.
49	18,70	"	200	18,60	95	100	1050	
50	18,50	"			80	100	1050	
51	18,70	"			95	100	1050	
52	17,50	"			25	80	1050	
53	17,50	"			25	80	1050	
54	17,60	128			25	85	1000	
55	18,70	126			95	100	1000	
56	17,60	"			30	80	1000	
57	17,60	"			30	80	1250	
58	17,60	128			25	85	1250	
59	17,80	"			35	100		
60	17,60	127			25	85		
61	17,80	125			40	100		
62	17,50	126			25	80		
63	17,50	128			20	80		
64	17,40	125			20	70	1250	
65	17,40	126			20	70	1250	
66	17,00	"			00	45	1250	
67	17,40	"			20	70	1250	
68	17,00	128			00	45	1250	
69	17,50	"			20	80	1000	
70	17,70	"			30	90	1000	

1973

1	2	3	4	5	6	7	8	9
71	18,00	129			45	100		
72	18,00	"			45	100	1250	
73	17,70	"			30	90	1250	
74	17,60	"			25	80	1000	
75	18,10	130			50	100	1000	
76	17,70	129			30	90	1000	
77	17,90	130	200	17,80	35	100	1000	
78	17,80	129			35	100	1000	
79	17,80	"			35	100	1000	
80	17,70	"			30	90	1050	
81	18,70	"	200	18,60	90	100	1050	
82	18,50	"	200	18,40	70	100	1050	
83	17,90	"	200	17,80	35	100	1050	
84	18,60	"	300	18,45	70	100	1000	
85	18,00	130	300	17,85	40	100	1050	
86	19,00	"	400	18,80	95	100	1000	
87	18,90	"	400	18,70	90	100	1000	
88	19,00	"	400	18,80	95	100	1050	
89	18,90	"	400	18,70	90	100	1000	
90	17,80	"	400	17,60	25	85	1000	
91	18,30	"	400	18,10	50	100	1000	
92	19,10	"	500	18,85	95	100	1050	
93	18,20	"	500	17,95	45	100	1000	

1	2	3	4	5	6	7	8	9
94	18,20	130	600	17,90	40	100	1000	
95	19,10	"	700	18,75	90	100	1000	
96	18,20	"	600	17,90	40	100	1000	
97	18,50	"	600	18,20	60	100	1000	
98	19,40	"	600	19,10	95	100	1000	
99								väg.
100	19,20	"	600	18,90	95	100	1000	
101	19,20	131	600	18,90	95	100	1000	
102	19,20	"	600	18,90	95	100	1000	
103	18,90	"	600	18,60	80	100	1000	
104	18,10	"	500	17,85	40	100	1000	
105	18,30	"	500	18,05	50	100	1000	
106	18,20	"	500	17,95	40	100	1000	
107	18,20	"	400	18,00	45	100	1000	
108	18,20	"	400	18,00	45	100	1000	
109	18,10	"	400	17,90	40	100	1000	
110	18,00	"	400	17,80	35	100	1000	
111	17,60	130	400	17,40	15	70	1000	
112	18,00	131	300	17,85	40	100	1000	
113	17,50	130	300	17,35	10	70	1000	
114	18,00	131	200	17,90	40	100	1000	
115	17,70	131	200	17,60	25	80	1000	
116	17,90	130			40	100	1000	

1975

1	2	3	4	5	6	7	8	9
117	17,70	130			30	90	1000	
118	17,90	131			40	100	1000	
119	17,80	"			35	100	1000	
120	17,70	130			30	90	1250	
121	17,70	131			30	90	1250	
122	18,20	"			60	100	1000	
123	18,20	"			60	100	1250	
124	18,20	133			50	100	1100	
125	17,80	132			35	100	1100	
126	17,60	133			20	80	1100	
127	18,20	"			50	100	1250	
128	17,80	"			30	95	1250	
129	17,90	"			35	100	1000	
130	17,50	131	200	17,40	15	70	1000	
131	17,60	133	200	17,50	15	70	1000	
132	18,00	"	300	17,85	30	95	1000	
133	17,80	131	300	17,65	20	70	1000	
134	17,50	133	400	17,30	05	60	1000	
135	17,50	"	400	17,30	05	60	1000	
136	18,30	"	400	18,10	45	100	1000	
137	19,10	"	500	18,85	95	100	1000	
138	18,30	"	300	18,15	50	100	1000	
139	17,60	136	200	17,50	15	70	1000	

1	2	3	4	5	6	7	8	9
140	17,90	136	200	17,80	30	95	1000	
141	17,90	135			35	100	1000	
142	17,80	"			30	95	1250	
143	17,80	134			30	95	1100	
144	17,40	"			10	70	1100	
145	18,30	135			60	100	1100	
146	17,60	136			20	80	1000	
147	18,20	"			50	100	1250	
148	18,00	"			40	100	1000	
149	18,20	"			50	100	1000	
150	18,30	"	200	18,20	50	100	1000	
151	18,30	"	200	18,20	50	100	1000	
152	18,70	"	300	18,55	70	100	1000	
153	18,50	"	300	18,35	60	100	1000	
154	18,80	"	300	18,65	80	100	1000	
155	18,70	138	200	18,60	75	100	1000	
156	18,70	"	200	18,60	75	100	1250	
157	18,70	"	200	18,60	70	100	1250	
158	18,30	"	200	18,20	50	100	1000	
159	18,40	"			60	100	1250	
160	18,10	"			40	100	1000	
161	18,10	"			40	100	1250	
162	18,10	"			60	100	1000	

1	2	3	4	5	6	7	8	9
163	18,50	139			70	100	1000	
164	18,50	"			70	100	1250	
165	18,40	"			60	100	1250	
166	18,80	"			85	100	1250	
167	18,80	"			85	100	1000	
168	19,00	"	200	18,90	95	100	1000	
169	18,50	141			70	100	1000	
170	18,70	140			80	100	1000	
171	18,30	"			55	100	1000	
172	17,60	"			20	80	1000	
173	18,50	141			70	100	1000	
174	18,30	"			55	100	1000	
175	18,20	142			50	100	1000	
176	18,30	"			55	100	1000	
177	19,00	"			95	100	1000	
178	18,30	131			65		1100	
179	18,10	133			45		1100	
180	17,60	134			20		1100	
181	17,30	135			10		1100	
182	18,50	137			70		1100	
183	18,50	139			65		1100	
184	17,70	140			25		1100	
185	17,70	141						
186	17,70	"						

1	2	3	4	5	6	7	8	9
187	17,60							
188	17,60	143			15	75	1100	
189	18,30	"			50	100	1000	
190	18,30	"			50	100	1100	
191	17,80	"			25	90	1100	
192	17,90	"			30	95	1100	
193	18,30	"			45	100	1100	
194	18,00	145			35	100	1100	
195	17,80	"			25	90	1100	
196	18,00	"			35	100	1100	
197	18,20	"			45	100	1100	
198	17,60	"			15	70	1100	
199	17,50	144			10	70	1100	
200	18,00	"			35	100	1100	
201								
202								
203	18,20	145			45	100	1100	
204	18,40	"			60	100	1100	
205	17,70	"			20	80	1100	
206	18,30	"			50	100	1100	
207	17,60	"			15		1100	
208	17,80	146			25	90	1100	
209	17,90	"			30	95	1000	

1979

1	2	3	4	5	6	7	8	9
210	18,80	14 6			85	100	1000	
211	18,50	144	400	18,30	50	100	1000	
212	18,50	"	400	18,30	50	100	1000	
213	18,70	"	300	18,55	70	100	1000	
214	19,00	"	300	18,85	85	100	1000	
215	18,60	"	200	18,50	65	100	1000	
216	18,30	146			50	100	1100	
217	18,40	144			60	100	1100	
218	18,10	"			40	100	1100	
219	17,50	145			10	65	1100	
220	17,50	"			10	65	1000	
221	18,10	144			40	100	1000	
222	18,40	"			60	100	1000	
223								väg.
224	18,20	"			45	100	1000	
225	18,20	"			45	100	1000	
226	18,00	"			35	100	1000	
227	17,30	142			05	60	1000	
228	17,40	"			10	65	1100	
229	17,90	143			30	95	1100	
230	17,60	"			15	75	1100	
231								bliv.avlopp
232	18,40	145			60		1100	

5

20

10

20

50

50

50

00

80

1981

1	2	3	4 (avstand)	5 (reduceur)	6 (% fare)	7 (% effet)	8 (fault)	9
256	18,40	137			60	100	1000	
257	18,00	139	200	17,90	30	95	1000	
258	18,80	137			90	100	1100	
259	18,60	"	200	18,50	70	100	1100	
260	18,00	"	200	17,90	35	100	1000	
261	18,70	"	200	18,60	75	100	1000	
262	17,70	"	200	17,60	20	80	1000	
263	17,50	132	400	17,30	10	65	1000	
264	17,50	"			20	75	1000	
265	17,60	134			20	80	1100	
266	17,80	137			30	95	1100	
267	17,90	"			35	100	1000	
268	17,60	"			20	80	1000	
269	18,20	136			50	100	1000	
270	18,20	"			50	100	1100	
271	17,80	135			30	95	1100	
272	18,10	"			45	100	1100	
273	16,90	"			00	35	1100	
274	17,90	"			35	100	1100	
275	18,00	"			40	100	1100	
276	18,10	"			45	100	1100	
277	17,70	"			25	90	1100	
278	17,70	134			25	90	1100	

1	2	3	4	5	6	7	8	9
279	18,10	134			45	100	1100	
280	17,70	132			25	90	1250	
281	17,60	"			20	80	1100	
282	18,30	"			55		1100	
283	18,00	133			40		1100	
284	18,50	136			70		1100	
285	17,50	138			15		1100	
286	17,70	139			25		1100	
287	18,70	137	400	18,30	60	100	1000	
288	18,60	"	400	18,40	65	100	1000	
289	17,70	"	400	17,50	20	70	1000	
290	18,60	"	500	18,35	65	100	1050	
291	18,80	"	600	18,50	80	100	1000	
292	17,80	"	600	17,50	20	75	600	
293	18,40	"	600	18,10	55	100	1050	
294	18,60	"	800	18,40	75	100	1050	
295								väg.
296	18,20	"	600	17,90	45	100	1050	
297	18,50	"	800	18,10	55	100	1050	
298	17,70	132	800	17,30	10	65	1050	
299	18,40	"	800	18,00	45	100	1000	
300	17,70	"	800	17,30	10	65	1000	
301	17,50	"	800	17,10	00	50	1050	

1	2	3	4	5	6	7	8	9
302								imp.
303	17,60	132	800	17,20	05	55	1050	
304	17,60	"	800	17,20	05	55	1000	
305	17,50	"	800	17,10	00	50	1000	
306	17,80	"	800	17,40	15	70	1000	
307	17,70	"	800	17,30	10	65	1050	
308	18,40	"	900	17,95	45	100	1050	
309a	18,40	"	900	17,85	45	100	1000	
309b	18,80	"	900	18,35	70	100	1000	
310	18,90	"	1200	18,30	65	100	1000	
311	18,90	"	1200	18,30	65	100	1000	
312	18,30	"	1100	17,75	75	100	1000	
313	17,90	"	1000	17,40	15	70	1000	
314	17,70	"	800	17,30	10	65	1000	
315	18,90	"	800	18,50	75	100	1000	
316	18,00	"	800	17,60	25	85	800	
317	18,70	131	800	18,3o	65	100	1000	
318	18,80	"	800	18,40	70	100	1000	
319	18,70	"	800	18,30	65	100	1050	
320	18,50	"	800	18,10	50	100	1050	
321	18,30	"	800	17,90	40	100	1050	
322	18,20	"	800	17,80	35	100	1050	
323	19,30	"	800	18,90	95	100	700	

1	2	3	4	5	6	7	8	9
324	17,30	131	700	16,95	00	40	1000	
325	17,70	"	700	17,35	15	65	1000	
326	17,90	"	600	17,60	25	85	1050	
327	18,60	"	700	18,25	60	100	1050	
328	18,30	"	600	18,00	45	100	1050	
329	18,70	"	600	18,40	70	100	1000	
330	18,50	"	400	18,30	65	100	1000	
331	17,50	"	400	17,30	10	65	1000	
332	17,50	"			20		1000	
333	17,50	"			20	80	1250	
334	18,00	"			45	100	1250	
335	18,30	"			65	100	1100	
336	18,20	"			60	100	1250	
337	17,70	"			30	90	1250	
338	17,60	"			25	85	1250	
339	18,10	"			50	100	1100	
340	18,20	130			60		1100	
341	18,00	"			45		1100	
342	18,10	"			50		1100	
343	17,70	131			30	90	1100	
344	17,70	129			30	90	1100	
345	17,90	"			40	100	1100	
346	18,00	"			45	100	1250	

1985

1	2	3	4	5	6	7	8	9
347	17,00	127			00	45	1250	
348	17,50	129			20	80	1250	
349	18,10	131			50	100	1100	
350	17,40	"	300	17,25	05	60	1100	
351	16,30	"	400	16,10	00	00		imp.
352	16,30	"	400	16,10				"
353	16,30	"	400	16,10				"
354	16,80	"	400	16,60				"
355	17,00	128	200	16,90	00	35	1250	
356	17,80	"	200	17,70	30	90	1250	
357	17,20	127	200	17,10	00	50	1250	
358	17,60	"	200	17,50	20	75	1250	
359	17,70	"	300	17,55	25	80	1250	
360	17,50	"	300	17,35	15	65	1250	
361	16,90	"	300	16,75	00	25	1100	
362	15,80							imp.
363	17,20	131	400	17,00	00	45	1100	
364	17,60	"	400	17,40	15	70	1100	
365	17,60	"	400	17,40	15	70	1250	
366	17,50	"	400	17,30	10	65	1100	
367	17,80	"	400	17,60	25	85	1100	
368	17,40	"	400	17,20	05	55	1100	
369	17,70	"	400	17,50	20	75	1100	

1	2	3	4	5	6	7	8	9
370	17,90	131	500	17,65	25	85	1000	
371	18,70	"	600	18,40	70	100	800	
372	18,30	127	500	18,05	45	100	800	
373	17,60	"	400	17,40	15	70	800	
374	17,40	"	400	17,20	05	55	800	
375	17,40	"	400	17,20	05	55	1100	
376	17,40	"	300	17,25	15	60	1100	
377	17,60	"	300	17,45	25	75	1100	
378	17,40	"	300	17,25	15	60	1250	
379	17,40	"	300	17,25	15	60	1100	
380	17,60	"	400	17,40	15	70	1100	
381	18,60	"	500	18,35	75	100	1000	
382	19,00	126	1200	18,40	85	100	1400	
383								väg.
384	19,10	"	1400	18,40	85	100	1400	
385	19,10	"	1600	18,30	80	100	1400	
386	19,10	"	1500	18,35	85	100	1400	
387	19,20	"	1400	18,50	95	100	1400	
388	19,00	"	1200	18,40	85	100	1400	
389	19,10	"	1200	18,50	95	100	1100	
390	19,00	"	1000	18,50	95	100	1100	
391	18,70	"	900	18,25	75	100	1400	
392	18,80	"	800	18,40	85	100	1400	

1	2	3	4	5	6	7	8	9
393	18,70	116	800	18,30	80	100	1400	
394	18,70	"	800	18,30	80	100	1400	
395	19,00	"	1000	18,50	95	100	1100	
396	18,40	121	300	18,25	70	100	1000	
397	17,60	"	200	17,50	25	80	1000	
398	17,20	"	200	17,10	05	55	1000	
399	17,10	"	200	17,00	00	45	1250	
400	17,40	"			75	100	1250	
401	16,30	"	200	16,20	00			imp.
402	17,50	"	300	17,35	20	70	1250	
403	17,70	"	400	17,50	25	80	1100	
404	17,60	"	400	17,40	25	75	1100	
405	17,50	125	200	17,40	20	70	1250	
406	17,20	"	200	17,10	05	50	1250	
407	17,10	121	200	17,00	00	45	1250	
408	17,20	"	200	17,10	05	55	1000	
409	17,20	124	200	17,10	05	50	1000	
410	17,30	"			15	65	1000	
411	16,80	"			00	30	1000	
412	17,20	"			10	55	1000	
413	17,20	123			10	55	1250	
414	17,40	"			20	70	1100	
415	17,40	124			20	70	1100	

1	2	3	4	5	6	7	8	9
416	17,00	124			00	45	1250	
417	17,20	"			10	55	1250	
418	17,40	"			20	70	1250	
419	16,90	125			00	35	1250	
420	17,40	"			20	70	1250	
421	17,50	"			25		1250	
422	17,30	124			15			
423								~~imp.~~
424	17,30	121			15		1250	
425	17,00	"			00		1250	
426	17,30	"			15	65	1250	
427a	17,20	123			10	55	1100	
427b	17,20	122			10		1100	
428	17,20	122			15	60	1250	
429	17,10	"			05	55	1000	
430	17,00	121			00	45	1000	
431	17,10	"			05	55	1250	
432	17,20	"			15	60	1250	
433	17,00	"			00	45	1000	
434	17,70	"			35	95	1000	
435	18,50	"			85	100	1000	
436								väg.
437	17,10	120			05	55	1000	

1	2	3	4	5	6	7	8	9
438	17,10	120			05	55	1250	
439								bliv.avlopp

1990

B L A D nr 29.

Ägofigurers Nr.	Höjd	dikas till	Avstånd från avlopp	Reduc. höjd.	Värde i % av värde i fullt torrlagt skick före	Värde i % av värde i fullt torrlagt skick efter företagets utförande.	Värde i fullt torrlagt skick	
1	2	3	4	5	6	7	8	9
1	19,10	116	1600	18,30	75	100	1400	
2	19,20	"	1600	18,40	80	100	1400	
3	19,20	"	1700	18,35	75	100	1400	
4a	19,20	"	1700	18,35	75	100	1400	
		Vellsbäck						
4b	18,80	20			95	100	1000	
5	18,90	116	1800	18,00	55	100	1050	
6	19,30	"	1800	18,40	80	100	1400	
7	19,30	"	1800	18,40	80	100	1400	
8	19,30	"	1800	18,40	80	100	1050	
9	19,30	"	2000	18,30	75	100	1050	
10	19,30	"	2000	18,30	75	100	1400	
11		Vells-bäcken						väg.
12	19,30	21	500	19,15	95	100	1050	
13	19,40	"	500	19,25	95	100	1400	
14	19,30	"	500	19,15	95	100	1000	
15	19,30	"	500	19,15	95	100	1000	
16	19,20	"	500	19,05	95	100	1000	
17	19,20	"	500	19,05	95	100	1050	
18	19,20	"	500	19,05	95	100	1050	
19a	19,20	"	500	19,05	95	100	1400	
19b	19,20	"	300	19,10	95	100	1400	
20	19,20	"	300	19,10	95	100	1100	

1	2	3	4	5	6	7	8	9
		Vells-bäcken						
21	18,40	20			65	100	1050	
22	18,40	"			65	100	1050	
23	18,50	"			70	100	1050	
24	19,00	"			95	100	1000	
25	18,70	"			85	100	1000	
26	18,90	21			95	100	1000	
27	18,90	"			95	100	1100	
28	18,90	"			95	100	1100	
29	18,90	"			95	100	1000	
30								dike.
31								"
32	18,60	22			75	100	1000	
33	18,40	"			65	100	1000	
34	18,90	"			95	100	1000	
35	18,60	23			75	100	1000	
36	18,70	"			85	100	1000	
37	18,70	"			85	100	1050	
38	18,70	"			85	100	1050	
39								väg.
40								dike.
41	18,70	25			80	100	1000	
42	19,00	"			95	100	1000	
43	18,70	"			80	100	1000	

1	2	3	4	5	6	7	8	9
		Vells-bäcken						
44	18,20	25			45	100	1000	
45	19,20	21	200	19,15	95	100	1100	
46								imp.
47	18,90	"	200	18,85	95	100	1100	
48	19,20	"	200	19,15	95	100	1100	
49	19,20	"	200	19,15	95	100	1000	
50	19,30	"	200	19,25	95	100	1400	
51								väg.
52								dike.
53	19,20	21	400	19,10	95	100	1400	
54	19,30	"	400	19,20	95	100	1000	
55	19,30	"	400	19,20	95	100	1000	
56	19,20	"	600	19,00	95	100	1000	
57	19,40	"	600	19,20	95	100	1000	
58	19,40	"	600	19,20	95	100	1000	
59	19,30	"	700	19,10	95	100	1100	
60	19,30	"	700	19,10	95	100	1100	
61	19,30	"	700	19,10	95	100	1000	
62								dike.
63								imp.
64	18,60	28			75	100	1000	
65	18,70	"			80	100	1000	
66	18,80	"			90	100	1000	

1	2	3	4	5	6	7	8	9
		Vells-bäcken						
67	19,10	28			95	100	1000	
68	18,90	"			95	100	1000	
69	18,90	"			95	100	1000	
70	19,10	"			95	100	1000	
71	19,10	"			95	100	1000	
72	18,90	"			95	100	1000	
73	19,10	"			95	100	1000	
74	19,20	"			95	100	1000	
75	19,00	"			95	100	1000	
76	19,00	"			95	100	1000	
77	19,00	"			95	100	1000	
78	18,90	30			95	100	1000	
79	18,60	"			70	100	1000	
80	19,00	"			95	100	1000	
81	18,80	"			85	100	1000	
82	19,00	"			95	100	1000	
83								väg.
84	19,40	21	900	19,15	95	100	1100	
85	19,40	"	900	19,15	95	100	1100	
86	19,40	"	900	19,15	95	100	1400	
87	19,30	"	900	19,05	95	100	1100	
88	19,30	"	900	19,05	95	100	1400	
89	19,40	"	900	19,15	95	100	1400	

1	2	3	4	5	6	7	8	9
		Vells-bäcken						
90	19,40	21	900	19,15	95	100	1400	
91	19,40	"	900	19,15	95	100	1100	
92	19,30	"	1000	19,00	95	100	1400	
93	19,40	"	1000	19,10	95	100	1400	
94	19,30	"	1000	19,00	95	100	1100	
95	19,50	"	1000	19,20	95	100	1400	
96	19,50	"	1000	19,20	95	100	1100	
97	19,50	"	1500	19,05	95	100	1100	
98	19,50	"	1500	19,05	95	100	1100	
99	19,60	"	1500	19,15	95	100	1100	
100	19,50	"	1200	19,15	95	100	1100	
101	19,10	"	1200	18,75	90	100	1100	
102	19,10	"	1200	18,75	90	100	1000	
103	19,50	"	1000	19,20	95	100	1100	
104	19,40	"	1000	19,10	95	100	1000	
105	19,40	"	1000	19,10	95	100	1000	
106	19,30	"	800	19,05	95	100	1100	
107	19,30	"	800	19,05	95	100	1100	
108	19,40	"	1000	19,10	95	100	1100	
109	19,50	"	1000	19,20	95	100	1100	
110	19,40	"	1000	19,10	95	100	1000	
111	19,30	"	1200	18,95	95	100	1100	
112	19,50	"	1200	19,15	95	100	1000	

1	2	3	4	5	6	7	8	9
		Vells-bäcken						
113	19,60	21	1200	19,25	95	100	1100	
114	19,60	"	1400	19,20	95	100	1100	
115	19,70	"	1500	19,25	95	100	1100	
116	19,80	"	1500	19,35	95	100	1100	
117	19,40	"	2000	19,30	95	100	1100	
118	20,20	"	2000	19,60	95	100	1050	
119	20,00	"	2000	19,40	95	100	1050	
120	19,80	"	2000	19,20	95	100	1000	
121								väg.
122	19,90	"	2000	19,30	95	100	1000	
123	19,80	"	2000	19,20	95	100	1050	
124	19,80	"	2000	19,20	95	100	1050	
125	19,90	"	2000	19,30	95	100	1050	
126	19,60	39	500	19,45	95	100	1050	
127	19,60	"	500	19,45	95	100	1050	
128	19,50	"	500	19,35	95	100	1050	
129	19,50	"	500	19,35	95	100	1050	
130	19,50	"	500	19,35	95	100	1050	
131	19,50	"	500	19,35	95	100	1050	
132	19,60	"	500	19,45	95	100	1050	
133	19,30	"	500	19,15	95	100	1050	
134	19,10	"	500	18,95	95	100	1050	
135	19,20	"	500	19,05	95	100	1050	

1	2	3	4	5	6	7	8	9
		Vells-bäcken						
136	19,10	39	500	18,95	95	100	1050	
137	19,40	"	500	19,25	95	100	1050	
138	19,60	21	1400	19,20	95	100	1100	
139	19,60	"	1400	19,20	95	100	1100	
140	19,70	"	1400	19,30	95	100	1100	
141	19,50	"	1300	19,10	95	100	1100	
142								imp.
143	19,60	"	1500	19,15	95	100	1100	
144								järnväg.

B L A D nr 30.

Ägofigurers Nr.	Höjd.	dikas till	Avstånd från avlopp	Reduc. höjd.	Värde i % av värde i fullt torrlagt skick före företagets utförande.	efter	Värde i fullt torrlagt skick.	
1	2	3	4	5	6	7	8	9
1		Vellsbäcken. 48						imp.
2	19,80	"	400	19,40	95	100	1050	
3	19,40	"	400	19,30	95	100	1050	
4	19,10	87+60	300	19,00	40	80	1050	
5	19,10	"	300	19,00	40	80	1050	
6	19,30	"	300	19,20	55	95	1000	
7	19,40	"	300	19,30	65	100	1050	
8	19,20	"	300	19,10	45	90	1050	
9	19,00	"	300	18,90	70	75	1050	
10	18,90	"	300	18,80	25	65	1000	
11	18,90	"	300	18,80	25	65	1000	
12	18,90	"	300	18,80	25	65	1000	
13	18,90	"	300	18,80	25	65	1000	
14								väg.
15	18,80	"	200	18,75	20	65	1000	
16								imp.
17	18,80	"	200	18,75	20	65	1000	
18	18,90	"	200	18,85	25	70	1000	
19								imp.
20	18,80	"	200	18,75	20	65	1000	
21	18,80	"	200	18,75	20	65	1000	

1999

1	2	3	4	5	6	7	8	9
22	19,00	Vells-bäcken. 87+60	200	18,95	35	75	1000	
23	18,80	"	200	18,75	20	65	1000	
24								imp.
25	18,70	"	200	18,65	10	55	1000	
26	18,20	"	200	18,15	00	15	1000	
27	18,70	"	200	18,65	10	55	1000	
28	18,60	"	200	18,55	05	45	1000	
29	18,70	"	200	18,65	10	55	1000	
30	18,70	"			15	60	1000	
31	18,70	"			15	60	1000	
32	18,70	"			15	60	1000	
33	18,10	"			00	10	1000	
34	18,70	"			15	60	1000	
35	18,70	"			15	60	1000	
36	18,70	"			15	60	1000	
37	18,80	"			25	65	1000	
38	19,20	"			55	95	1000	
39	19,00	"			40	80	1000	
40	18,30	"			00	25	1000	
41	19,00	"			40	80	1000	
42	19,00	"	200	18,95	35	85	1000	
43	19,40	"	200	19,35	65	100	1050	
44								väg.

1	2	3	4	5	6	7	8	9
45	19,40	Vellsbäcken 87+60	300	19,30	65	100	1050	
46	19,40	"	300	19,30	65	100	1000	
47								imp.
48	19,50	"	400	19,40	70	100	1000	
49	19,70	"	400	19,60	85	100	1000	
50	19,70	"	400	19,60	85	100	1000	
51	19,40	"	400	19,30	65	100	1000	
52	19,60	"	400	19,50	75	100	1050	
53	19,60	"	400	19,50	75	100	1050	
54								väg.
55	19,20	"	200	19,15	50	95	1000	
56	19,20	"	200	19,15	50	95	1000	
57	18,80	"	200	18,75	20	65	1000	
58	19,10	"	200	19,05	45	85	1000	
59	18,40	"			65	100	1000	
60	19,30	"			65	100	1000	

B L A D nr 31.

Ägofigurers Nr.	Höjd.	dikas till	Avstånd från avlopp.	Reduc. höjd.	Värde i % av värde i fullt torrlagt skick före företagets utförande.	efter	Värde i fullt torrlagt skick.	
1	2	3	4	5	6	7	8	9
1	17,90	98	400	17,70	55	100	1100	
2	18,10	"	500	17,85	70	100	1100	
3	18,20	"	400	18,00	80	100	1100	
4								väg.
5	18,20	"	300	18,05	80	100	1100	
6	17,70	"	300	17,55	50	90	1100	
7	17,30	"	300	17,15	30	60	1100	
8	17,30	"	200	17,20	35	70	1250	
9	17,70	"	300	17,55	50	85	1250	
10	18,20	"	400	18,00	80	100	1100	
11								väg.
12	18,30	"	600	18,00	80	100	1100	
13	18,20	"	600	17,90	70	100	1250	
14								im.,dike.
15	18,30	"	700	17,95	75	100	1100	
16	18,10	"	700	17,75	60	100	1250	
17	18,60	"	900	18,15	90	100	1250	
18								imp.,dike.
19	18,40	"	900	17,95	80	100	1250	
20	18,60	"	900	18,15	90	100	1100	
21	18,70	"	1100	18,15	90	100	1250	

1	2	3	4	5	6	7	8	9
22	18,30	98	1100	17,80	70	100	1250	
23	18,60	"	1100	18,05	85	100	1100	
24	18,60	"	1200	18,00	80	100	1050	
25	18,40	"	1200	17,80	70	100	1250	
26								imp.
27	18,60	"	1300	17,95	80	100	1250	
28	18,50	"	1300	17,85	70	100	1100	
29	18,50	"	1300	17,85	70	100	1050	
30	18,60	"	1300	17,95	80	100	1100	
31	18,70	"	1300	18,05	85	100	1100	
32	18,70	"	1300	18,05	85	100	1050	
33								imp.,väg.
34								" "
35	18,40	"	1400	17,70	60	95	1100	
36	18,70	"	1400	18,00	80	100	1100	
37	18,50	"	1400	17,80	70	100	1100	
38	18,60	"	1400	17,90	75	100	1100	
39	18,50	103	600	18,20	90	100	1100	
4o	18,40	"	400	18,20	90	100	1100	
41	18,40	"	500	18,15	85	100	1100	
42	18,50	98	900	18,05	85	100	1100	
43	18,30	"	900	17,95	80	100	1100	
44								travbana.

1	2	3	4	5	6	7	8	9
45								travbana.
46	18,60	98	900	18,15	90	100	1100	
47	17,70	"	600	17,40	45	100	1100	
48								imp.
49								"
50	18,20	"	600	17,90	75	100	1100	
51	18,30	"	700	17,95	80	100	1100	
52	18,30	101	400	18,10	85	100	1100	
53	18,20	103	300	18,05	80	100	1100	
54								imp.,väg.
55	17,80	98	600	17,50	50	85	1250	
56	18,40	"	600	18,10	85	100	1250	
57	18,40	"	600	18,10	85	100	1100	
58	18,30	"	500	18,05	85	100	1100	
59	18,20	"	500	19,95	80	100	1250	
60	18,50	"	400	17,30	40	70	1250	
61	17,40	"	200	17,30	40	70	1100	
62	17,80	"	200	17,70	60	95	1100	
63	17,70	"	200	17,60	55	90	1250	
64	18,10	"	400	17,90	75	100	1100	
65	18,00	"	300	17,85	70	100	1250	
66	18,10	"	300	17,95	80	100	1250	
67	18,10	98	300	18,00	80	100	1100	

1	2	3	4	5	6	7	8	9
68	18,10	98	300	17,95	80	100	1100	
69	18,30	"	400	18,10	90	100	1100	
70	18,30	"	600	18,00	80	100	1100	
71	18,30	101	300	18,15	90	100	1100	
72	17,80	"	200	17,70	60	100	1100	
73	18,10	"	200	18,00	80	100	1100	
74	18,00	103	200	17,90	75	100	1100	
75	18,40	"	200	18,20	90	100	1100	
76	18,10	"	200	18,00	75	100	1100	
77								imp. gödselgård.
78	17,20	"	200	17,10	25	55	1000	
79	18,10	"	200	18,00	75	100	1100	
80	17,00	104	200	16,90	15	45	1000	
81	18,40	"	200	18,30	90	100	1000	
82	17,10	110			20	60	1000	
83	16,50	"			00	20	1000	
84	17,00	111			10	50	1000	
85	18,00	"			70	100	1100	
86	17,10	112			10	60	1250	
87	16,30	113						imp.
88	16,40	"			0	10	1250	
89	17,10	114			10	60	1250	
89a	17,10	"			10	60	1000	

1	2	3	4	5	6	7	8	9
90	17,00	113						
91	17,00	114						
92	17,00	115						
93	17,20	115						
94	18,00	"			60	100	1000	
95	17,00	114			10	50	1100	
96	18,50	113			90	100	1100	
97								väg.
98	18,20	115	400	18,00	60	100	1100	
99	18,50	"	400	18,30	80	100	1100	
100	18,50	"	400	18,30	80	100	1100	
101	18,50	"	300	18,35	80	100	1100	
102	18,60	"	200	18,50	90	100	1100	
103	18,60	"	200	18,50	90	100	1100	
104	18,40	"			90	100	1100	
105	18,20	"			70	100	1100	
106	16,90	"			0	40	1250	
107	16,90	"			0	40	1250	
108	17,90	"			50	100	1100	
109a	18,50	"			90	100	1250	
109b	17,10	"			10	60	1250	
109c								imp.
110	16,50	"			0	20	1250	

1	2	3	4	5	6	7	8	9
111	17,10	116			10	60	1250	
112	17,10	117			10	50	1000	
113	18,00	115			60	100	1000	
114	18,30	"			80	100	1000	
115	18,40	"	200	18,30	80	100	1000	
116	18,50	"	200	18,40	90	100	1000	
117	18,50	"	200	18,40	90	100	1100	
118	18,20	"	200	18,10	70	100	1000	
119	17,40	117			20	70	1250	
120	18,40	"	200	18,30	70	100	1100	
121	18,50	"	200	18,40	80	100	1100	
124	18,50	119			90	100	1000	
125	18,70	"	200	18,60	90	100	1100	
126	18,00	117	300	17,85	45	100	900	
127	18,20	"	400	18,00	50	100	1200	
128	18,10	"	400	17,90	50	100	1400	
129	18,20	"	300	18,05	60	100	1400	
130	18,10	"	300	17,95	50	100	1400	
131	18,40	"	200	18,30	70	100	1100	
132	18,50	"	600	18,20	70	100	1100	
133	18,60	"	700	18,25	70	100	1100	
134	18,60	"	700	18,25	70	100	1100	
135	18,50	"	600	18,20	70	100	1100	

1	2	3	4	5	6	7	8	9
136	18,60	117	600	18,30	70	100	1100	
137	18,60	"	500	18,35	80	100	1100	
138	18,80	"	500	18,55	90	100	1100	
139	18,80	"	500	18,55	90	100	1100	
140	18,20	"	500	17,95	50	100	1400	
141	17,70	"	400	17,50	30	80	1400	
142	18,20	"	500	17,95	50	100	1400	
143	18,50	"	500	18,25	70	100	1400	
144	18,50	"	400	18,30	70	100	1100	
145	18,60	"	700	18,25	70	100	1400	
146	18,10	"	700	17,75	40	100	1400	
147	18,30	"	700	17,95	50	100	1400	
148	18,60	"	700	18,25	70	100	1400	
149	18,60	"	700	18,25	70	100	1100	
150	18,90	"	700	18,55	90	100	1100	
151	18,80	"	800	18,40	80	100	1100	
152	18,40	"	800	18,00	50	100	1100	
153	18,30	"	800	17,90	50	100	1400	
154								imp.,väg.
155	18,30	"	800	17,90	50	100	1400	
156	18,70	"	800	18,30	70	100	1400	
157	18,70	119	200	18,60	90	100	1100	
158	18,50	"	200	18,40	80	100	1000	

1	2	3	4	5	6	7	8	9
159	17,10	119			10	50	1000	
160	17,00	"			0	50	1000	
161								väg.
162	17,00	"			0	50	1250	
163	17,20	118			10	60	1250	
164	17,10	"			10	50	1000	
165	17,20	119			10	60		
166	17,00	117			0	50		
167	16,90	"			0	40		
168	16,90	"			0	40		
169	17,00	"			0	40	1250	
170	16,70	"			0	30	1250	
171	17,00	118			0	50	1250	
172	17,20	117			10	60	1000	
173	17,10	"			10	50	1000	
174	16,60	"			0	20	1000	
175a	17,10	119			10	50	1250	
175b	17,10	"			10	50		
176	17,20	118			10	60	1250	
177	17,00	"			0	50	1100	
178	17,10	"			10	50	1100	
179								väg.
180	17,10	"			10	50	1250	
181	17,20	117			10	60	1250	

1	2	3	4	5	6	7	8	9
182	17,20	118			10	60		
183	17,20	117			10	60		
184	17,20	115			10	60		
185	16,90	117			0	40	1100	
186	17,10	115			10	50	1100	
187	16,60	"			0	20	1100	
188	16,90	"			0	40	1000	
189	17,00	118			0	50	1100	
190	17,10	"			10	50	1000	
191	17,60	"			30	90	1000	
192	18,30	117	300	18,15	60	100	1000	
193	18,30	115	200	18,20	70	100	1000	
194	18,60	"	200	18,50	90	100	1000	
195	18,50	"	200	18,40	90	100	1000	
196	18,00	"	200	17,90	50	100	1000	
197	17,30	114			20	70	1000	
198	16,90	"			0	40	1000	
199	16,60	115			0	20	1000	
200	16,90	"			0	40	1100	
201	17,00	"			10	50		
202	16,50	"			0	15		
203	16,90	113			0	40		
204	16,90	"			0	40		

B L A D nr 32.

Ägofigurers

Nr.	Höjd	dikas till	Avstånd från avlopp	Reduc. höjd.	Värde i % av värde i fullt torrlagt skick före	Värde i % av värde i fullt torrlagt skick efter företagets utförande.	Värde i fullt torrlagt skick.	
1	2	3	4	5	6	7	8	9
1	16,90	86			20	50	1000	
2								väg.
3	16,90	86			20	50	1000	
4	16,80	87			10	40	1000	
5	16,85	88			20	50		
6	16,70	87			10	40		
7	16,80	88			10	40	1250	
8	16,60	"			0	30	1000	
9	16,40	89			0	20	1000	
10	16,70	"			10	40	1000	
11	16,80	90			10	40	1250	
12	16,80	89			10	40		
13	16,90	91			20	50	1000	
14	16,60	93			0	30	1250	
15	17,60	94			60	90	1250	
16	16,70	"			0	30		
17	16,50	92			0	20		
18	16,40	90			0	20		
19	16,60	"			0	30	1250	
20	16,70	91			5	35	1250	
21	16,30	"			0	10	1250	

1	2	3	4	5	6	7	8	9
22	16,70	91			5	35	1000	
23	16,80	90			10	40	1000	
24	17,00	"			30	60	1100	
25	18,00	"			90	100	1100	
26	18,10	91			95	100	1100	
27	17,10	"			30	60	1100	
28	16,70	"			10	35	1000	
29	16,70	"			10	35	1000	
30	16,80	93			10	40		
31	16,80	92			10	40	1250	
32	16,90	"			15	50	1250	
33	16,40	91			00	15	1250	
34	16,60	"			0	30	1250	
35	16,70	90			0	10	1250	
36	16,30	91			0	10	1250	
37	16,70	"			10	40		
38	16,70	92			10	40		
39	16,60	"			00	30	1250	
40	16,80	94			10	40	1250	
41	17,50	95			50	90	1100	
42	16,30	"			00	10	1250	
43	16,90	"			15	50	1100	
44	16,80	96			10	40	1100	

1	2	3	4	5	6	7	8	9
45	16,50	96			00	20	1100	
46	16,30	95			00	10	1250	
47	16,70	96			05	30	1100	
48	16,60	"			00	30	1100	
49	16,70	"			05	30	1250	
50	17,00	97			20	50	1250	
51	16,60	95			00	30	1250	
52	16,80	96			10	40		
53	16,40	97			00	10		
54	17,00	98			20	50		
55	16,80	"			10	40	1250	
56	16,60	97			00	30	1000	
57	18,20	"			90	100	1000	
58								väg.
59	18,10	98			90	100	1000	
60	16,70	99			00	30	1250	
61	16,70	100			00	30	1250	
62	16,70	"			00	30		
63	16,30	"			00	10	1250	
64	17,20	"			30	70	1000	
65	18,20	103	300	18,05	80	100	1000	
66	17,80	"	200	17,70	60	100	1000	
67	16,80	102			10	40	1250	

1	2	3	4	5	6	7	8	9
68	17,20	103			30	60	1250	
69	17,00	"			20	50	1250	
70	17,10	"			20	60		
71	17,50	104			40	80	1250	
72	17,80	"	200	17,70	50	100	1000	
73	17,40	"	200	17,30	30	70	1250	
74	17,70	105	200	17,60	50	90	1000	
75	18,20	"			90	100	1000	
76	18,50	"	300	18,45	95	100	1000	
77	18,20	"	300	18,05	80	100	1000	
78	18,00	106			70	100	1000	
79	17,10	"			20	60	1000	
80	16,80	105			10	40	1000	
81	17,20	"			30	60	1000	
82	17,30	107			30	70	1000	
83	18,10	"			70	100	1000	
84	17,40	"			30	80	1000	
85	17,30	"			30	70	1000	
86	17,30	"			30	70	1250	
87	17,10	"			20	60	1000	
88	17,20	"			20	60	1250	
89	17,30	"			30	70	1250	
90	16,70	105			0	30	1250	
91	17,10	"			20	60	1000	

1	2	3	4	5	6	7	8	9
92	16,80	105			10	40	1000	
93	16,80	"			10	40	1250	
94	17,20	"			30	60	1250	
95	17,20	"			30	60		
96	17,00	107			20	50		
97	17,30	109			30	70		
98	17,30	"			30	70		
99								väg.
100	18,30	108			90	100	1000	
101	18,00	"			70	100	1000	
102	17,30	"			30	70	1000	
103	18,20	109			80	100	1000	
104	18,30	110			90	100	1000	
105	18,20	"			80	100	1000	
106	17,70	"			50	100	1000	
107	17,30	"			30	70	1000	
108	17,10	"			20	60		
109	16,90	111			10	40		
110	16,90	"			10	40	1250	
111	16,90	"			10	40	1250	
112	17,10	"			20	55	1000	
113	17,50	"			40	80	1000	
114	17,60	"			40	90	1000	
115	17,90	"			60	100	1000	

1	2	3	4	5	6	7	8	9
116	18,50	111			95	100	1000	
117	18,60	110			100	100	1050	
118	18,40	111			90	100	1050	
119	18,10	"			70	100	1000	
120	17,70	"			50	95	1000	
121	16,50	"			0	20	1000	
122	17,30	"			30	70	1000	
123	16,90	"			10	40	1250	
124	17,20	"			20	60	1250	
125								imp.
126								"
127	17,00	112			10	50	1250	
128	17,50	"			30	70	1000	
129	17,00	"			10	50	1000	
130	17,50	"			30	80	1000	
131	18,40	"			90	100	1000	
132	18,40	"			90	100	1050	
133	18,40	"			90	100	1000	
134	17,50	"			30	80	1000	
135	17,00	"			10	50	1250	
136								imp.
137	17,30	111			30	70		
138	17,20	110			20	60		
139	17,00	108			0	40		

1	2	3	4	5	6	7	8	9
140	17,20	109			20	60	1250	
141	16,90	"			10	40	1000	
142	17,00	110			10	50	1000	
143	17,00	108						imp.
144	17,60	"						"
145	17,00	107			10	50		
146	17,00	"			10	50	1250	
147	17,00	"			10	50	1000	
148	17,20	"						imp.
149	18,00	"			70	100	1000	
150	18,50	106			95	100	1100	
151	17,10	105			20	6o	1000	
152	18,30	"			90	100	1000	
153	17,10	"			20	60	1000	
154	17,00	"			20	50	1250	
155	17,00	106			20	50	1250	
156	17,00	105			20	50		
157	17,20	"			30	60		
158	17,00	"			20	50	1250	
159	17,00	104			20	50	1250	
160	17,00	"			20	50		
161	17,00	103			20	50		
162	17,00	"			20	50	1250	
163	17,00	"			20	50	1000	

1	2	3	4	5	6	7	8	9
164	16,70	104			0	30	1000	
165	17,00	"			20	50	1000	
166	17,10	"			20	60	1000	
167	18,40	103			95	100	1100	
168	17,90	"			70	100	1100	
169	18,30	"			90	100	1100	
170	17,00	"			20	50	1100	
171	17,10	"			20	60	1000	
172	16,60	102			0	20	1000	
173	17,90	"			70	100	1100	
174	17,50	101			50	85	1100	
175	17,40	100			40	80	1100	
176	17,30	"			40	70	1250	
177	16,60	101			0	25	1000	
178	15,80	102						imp.
179	16,80	"			10	40		
180	16,80	"			10	40		
181	16,60	"			0	20		
182	16,50	101			0	20		
183	16,60	102			0	20	1250	
184	16,80	"			10	40	1250	
185	16,90	"			10	40	1000	
186	16,60	101			0	25	1250	
187	16,60	"			0	25	1000	

1	2	3	4	5	6	7	8	9
188	16,60	99			0	30	1250	
189	16,50	"			0	20		
190	16,70	"			0	30	1250	
191	16,70	"			0	30	1100	
192	17,90	100			70	100	1100	
193	17,80	99			70	100	1100	
194	17,30	"			40	70	1250	
195	17,10	98			30	60	1250	
196	17,20	"			30	70	1250	
197	17,80	"			70	100	1100	
198	18,20	"	300	18,05	80	100	1100	
199	17,70	"	300	17,55	50	90	1100	
200	18,20	"	300	18,05	80	1000	1100	
201	17,90	"	400	17,70	60	100	1100	
202	18,20	"	400	18,00	80	100	1100	
203	18,00	"	300	17,85	70	100	1100	
204	17,70	"	300	17,55	50	90	1250	
205	17,10	"			30	60	1250	
206	16,80	"			10	40	1250	
207	17,20	"			30	70	1250	
208	16,90	97			20	50		
209	16,90	"			20	50		
210	16,60	96			0	30		
211	16,50	"			0	20	1250	

1	2	3	4	5	6	7	8	9
212	16,30	96			0	10	1250	
213	17,00	97			20	50	1000	
214	17,40	"			40	80	1100	
215	18,00	96			80	100	1100	
216	17,60	95			60	90	1100	
217	16,80	"			10	40	1000	
218	16,70	"			5	30	1250	
219	16,80	"			10	40		
220	17,00	"			20	50	1250	
221	16,50	"			0	20	1250	
222	16,40	94			0	15	1250	
223	16,70	"			5	30	1250	
224	16,80	"			10	40	1000	
225	17,90	"			80	100	1100	
226	18,00	"			90	100	1100	
227	16,80	"			10	40	1000	
228	16,80	"			10	40	1250	
229	16,80	93			10	40		
230	16,60	"			0	30	1250	
231	16,80	"			10	40	1250	
232	16,70	"			5	30	1250	
233	16,80	"			10	40	1000	
234	17,00	"			20	50	1100	
235	18,00	"			90	100	1100	

B L A D nr 33.

Ägofigurens Nr.	Höjd.	dikas till	Avstånd från avlopp	Reduc. höjd.	Värde i % av värde i fullt torrlagt skick före företagets utförande.	efter	Värde i fullt torrlagt skick.
1	2	3	4	5	6	7	8	9
1	16,70	75			10	40	1000	
2	17,60	76			70	100	1000	
3	16,70	75			10	40		
4	17,80	76			90	100	1000	
5	16,80	"			20	50	1000	
6	16,80	"			20	50		
7	17,40	77			60	90	1000	
8	17,10	"			40	70	1250	
9	17,00	"			30	60		
10	17,40	"			60	90	1000	
11	17,10	"			40	70	1250	
12	17,50	"			70	90	1250	
13	17,10	"			40	70	1250	
14	17,10	"			40	70		
15	17,10	"			40	70		
16	17,80	78			90	100	1000	
17	17,90	"			90	100	1250	
18	17,10	"			40	70	1250	
19	17,50	"			70	90	1250	
20	16,60	"			10	30	1250	
21	16,60	"			10	30		

1	2	3	4	5	6	7	8	9
22	17,70	78			80	100	1250	
23	16,60	"			10	30	1250	
24	16,60	"			10	30		
25	18,00	81			95	100	1100	
26	16,50	"			05	20	1100	
27	16,50	83			00	20	1000	
28	17,40	"			60	80	1100	
29	17,80	"			80	100	1100	
30	17,80	"	200	17,70	80	100	1250	
31	17,30	"			50	80	1250	
32	17,50	"			60	90	1250	
33	16,50	"			00	20	1000	
34	16,50	83			00	20	1000	
35	17,30	"			50	80	1250	
36	17,60	"	200	17,50	60	90	1250	
37	17,80	"	200	17,70	80	100	1250	
38	17,80	"	200	17,70	75	100	1100	
39	17,80	"	300	17,65	70	100	1100	
40								väg.
41	17,90	84	300	17,75	80	100	1100	
42	17,80	"	200	17,70	80	100	1100	
43	17,30	"	200	17,20	40	70	1100	
44	16,50	"	200	16,40	00	20	1000	

1	2	3	4	5	6	7	8	9
45	16,60	84	200	16,50	00	20	1000	
46	17,30	"	300	17,15	40	70	1000	
47								väg.
48	17,80	"	300	17,65	70	100	1100	
49	16,50	"			00	20	1000	
50	16,50	"			00	20	1000	
51	16,70	"			10	40	1250	
52	16,50	"			00	20	1000	
53	16,90	83			25	50	1250	
54	16,80	"			20	40		
55	16,70	"			10	40		
56	16,80	"			20	40		
57	16,70	"			10	35	1250	
58	16,80	"			15	40	1250	
59	17,30	84			50	75	1100	
60	17,70	"			80	100	1000	
61	17,40	83			60	85	1100	
62	17,60	"			70	100	1000	
63	17,70	"			80	100	1000	
64	17,10	"			35	60	1250	
65	16,60	"			05	30	1250	
66	16,60	82			00	20	1250	
67	17,00	"			30	60	1250	

1	2	3	4	5	6	7	8	9
68	17,80	82			80	100	1250	
69	16,70	"			10	40	1250	
70	17,10	"			40	65	1250	
71	16,70	"			10	35	1250	
72	16,40	83			00	20	1000	
73	16,30	81			00	10	1000	
74	16,60	"			10	30	1000	
75	16,40	"			00	20	1000	
76	16,40	"			00	20	1250	
77	16,70	79			10	35	1250	
78	17,10	"			40	65	1250	
79	17,80	"			85	100	1250	
80	16,90	"			25	50	1100	
81	17,90	78			90	100	1250	
82	17,90	"	200	17,80	90	100	1250	
83	17,70	"	200	17,60	70	100	1250	
84	17,80	"	200	17,70	80	100	1250	
85	17,90	"	200	17,80	90	100	1250	
86	17,80	"	200	17,70	80	100	1250	
87	17,80	77			90	100	1250	
88	17,30	78			55	80	1250	
89	17,20	"			50	70	1100	
90	17,10	"			40	70	1100	

1	2	3	4	5	6	7	8	9
91	16,80	78			20	50	1100	
92	16,40	"			00	20	1100	
93	16,90	77			25	50	1250	
94	17,50	"			70	90	1250	
95	17,50	76			70	90	1250	
96	17,20	75			50	70	1250	
97	17,00	"			35	60	1250	
98	16,90	"			30	50	1250	
99	16,70	"			10	40	1250	
100	16,30	76			00	10	1250	
101	16,70	75			10	40		
102	16,90	76			30	50		
103	16,70	78			10	40		
104	16,80	"			20	50		
105	16,80	81			20	40		
106	16,80	"			20	40		
107	16,50	"			00	20		
108	16,60	82			05	30		
109	16,40	83			00	20		
110	16,80	"			20	40		
111	16,70	"			10	40		
112							imp.	

B L A D nr 34.

Ägofigurers Nr.	Höjd	dikas till	Avstånd från avlopp.	Reduc. höjd.	Värde i % av värde i fullt torrlagt skick före	Värde i % av värde i fullt torrlagt skick efter företagets utförande.	Värde i fullt torrlagt skick.	
1	2	3	4	5	6	7	8	9
1	17,30	47						
2								väg
3	17,20	49						
4								dike
5								väg
6	16,40	48						
7	16,20	"						
8	16,80	"						
9	17,40	49						
10	17,40	"						
11								väg
12	16,50	51						
13	16,70	52						
14	17,20	"			80	85	1100	
15	16,10	"			00	00	1250	
16	16,30	"			00	10	1250	
17	16,70	"			40	50	1250	
28	16,70	54			40	50	1250	
29	16,00	55			00	00	1250	
30	16,20	"			00	05	1250	
31	17,50	"	300	17,35	85	95	1100	

1	2	3	4	5	6	7	8	9
32	17,70	55	300	17,55	95	100	1400	
33	17,50	"	300	17,35	85	95	1100	
34	17,00	"	200	16,90	55	65	1100	
35	16,40	56	200	16,20	00	05	1100	
36	16,30	"			00	10	1250	
37	16,20				00	05	1250	
38								bliv. avlopp
39	16,30	58			00	10	1250	
40	16,80	"			50	60	1250	
41	16,40	59			10	20	1250	
42	16,00	57			00	00	1250	
43	16,00	59			00	00	1250	
44	16,70	61			35	45	1250	
45	16,70	"			35	45	1100	
46	17,70	"	250	17,55	95	100	1100	
47	17,50	62			90	100	1100	
48	17,00	61			55	65	1100	
49	17,00	63			55	65	1250	
50	17,30	"			75	85	1250	
51	17,70	69	200	17,60	95	100	1250	
52	17,60	"			95	100	1250	
53	17,00	68			50	65	1250	
54	16,50	65			10	30	1250	
55	17,10	"			55	70	1100	

1	2	3	4	5	6	7	8	9
56	17,60	69			85	100	1250	
57	17,70	"	200	17,60	85	100	1250	
58	17,80	"	200	17,70	95	100	1100	
59	17,50	"	200	17,40	75	90	1100	
60	17,50	"	100	17,55	85	100	1250	
61	17,30	"			65	85	1250	
62	16,90	"			40	60	1250	
63	17,70	71			95	100	1250	
64	16,60	70			15	35	1250	
65	17,20	72			55	75	1250	
66	16,50	"			10	30	1250	
67	16,20	73			00	05	1000	
68	16,50	"			10	30	1000	
69	16,50	"			10	30	1000	
70								imp.
71								väg.
72	16,50				10	30	1000	
73	17,40	78			65	90	1250	
74								väg.
75a	16,90	75			35	55	1250	
75b	16,70	74			20	40	1250	
76	17,50	75			75	95	1250	
77	17,90	"			95	100	1250	
78a	16,50	"			10	30	1250	

1	2	3	4	5	6	7	8	9
78b	16,50	75			10	30	1250	
79	17,00	"			40	65	1000	
80	17,40	"			65	90	1250	
81	17,60	"			80	100	1250	
82	16,30	74			0	10	1000	
83								väg.
84								imp.
85	17,40	74			65	90	1250	
86	17,40	73			65	90	1000	
87	16,30	"			0	10	1000	
88	17,40	"			65	90	1000	
89	16,30	72			0	10	1000	
90	17,30	"			60	85	1000	
91	17,00	"			40	65	1250	
92	17,80	71	100	17,70	90	100	1250	
93	16,60	68			20	35	1250	
94	17,00	69			45	65	1250	
95	17,10	"			50	75	1000	
96	17,30	64			70	90	1000	
97	17,10	"			60	75	1250	
98								bliv. avlopp
99	16,90	62			45	60	1250	
100	16,90	61			45	60	1000	
101	17,20	"			65	80	1000	

1	2	3	4	5	6	7	8	9
102	16,80	61			40	55	1000	
103	16,65	"			25	40	1000	
104	16,60	"			20	35	1250	
105	16,60	60			20	35	1000	
106	16,20	59			0	5	1000	
107	16,60	60			25	40	1250	
108	16,40	59			10	20	1000	
109	16,60	"			25	40	1000	
110								imp.
111	16,40	60			10	20	1250	

Rätt avskrivet sid 1670 - 2029
behygar [illegible]
[illegible] ing.

3/3 39

7735

Låne-
den ...
Lbrstn 1044. 5

M 181*0610

Lmk. till Jordbruks-Dep:t
d. 14 SEP. 1938

E XIV b: 402

Portsölj 23

3 MRS. 1939
i und: anm:

DIARIE Nr 07957
K. LANTBRUKSSTYRELSEN
15 OKT. 1948

152/39

"Kävlingeåns vattenavledningsföretag"

Tabell över bidrag och lån.

Fastighets Namn.	Mtl.	R.N.	Ägare.		Ägofigurer.	Bätmåd.
1	2	3	4		5	6
Björka s:n.						
Skarrieby		1	Baron H.O. Ramel, arr. Johannes Nilsson	/	41-59 blad 1	1079:80
"		1	Baron H.O. Ramel, arr. Olof Mårtensson	/	11-40 " 1	463:35
"		1	Baron H.O. Ramel,	/	199-200 " 6, 149-155,181-186,206-216 blad 7	1355:46
"		1	Dito	/	176-180 bl.7	108:85
"		1	Dito	/	96-100 " 1	12:60
Björka		15^{4}	And. Larsson	169	60-72 " 1	233:85
"		15^{5}	Dito	169	72-84 " 1 156-160 " 7	339:86
"		$nv15^{12}$	Dito	169	92-94 " 7	45:64
"	1/18	$nv15^{12}$	Gösta Andersson	171	85-95 " 1, 95-96,161-164 blad 7	170:21
"	1/6	15^{18}	Dito	171	101-126 bl.1 84-86 " 7	377:90
"		15^{19}	Nils Persson		170-175 " 7	104:59
"		15^{20}	Björka allm., arr. Erik Olsson		127-130 " 1	50:30
"		$5^{1},5^{10}$	Björka Kyrka		207-209 " 6, 55-64 " 7	113:69
"		15^{9}	Gustav Olsson		131-152 " 1	584:50
"		15^{19}	Dito		80-83 " 7	40:98
			Överföres			5081:38

Vördna i kal. 9 och 10 gälla ej

Andel i % av verklig kostnad.	Andel i kostnad för dikning och förrättning. kr öre	Beräknat bidrag kr öre	Beräknat lån kr öre	Ant. om lagfart.
7	8	9	10	11
0,11831	1064:79	528:67	536:12	29/12 1900 § 231
0,05076	456:84	226:82	230:02	29/12 1900 § 231
0,14850	1336:50	663:58	672:92	29/12 1900 § 231
0,01192	107:28	53:26	54:02	29/12 1900 § 231
0,00138	12:42	6:17	6:25	29/12 1900 § 231
0,02562	230:58	114:49	116:09	29/9 1937 § 400
0,03723	335:07	166:36	168:71	29/9 1937 § 400
0,00500	45:-	22:34		
0,01865	167:85	83:34	84:51	26/1 1938 § 41
0,04139	372:51	184:95	187:56	26/1 1938 § 41
0,01143	102:87	51:07		
0,00551	49:59	24:62		
0,01246	112:14	55:68		
0,06404	576:36	286:16		
0,00449	40:41	20:06		
0,55669	5010:21	2487:57	2056:20	

1	2	3	4	5	6
			Överfört		5081:38
Björka		13	Gustav Olsson	165-169 bl.7	65:30
"		11^{5}	Nils Karlsson	135-138 " 7	128:77
"		15^{2-4}	Dito	130-134 " 7	73:12
"		15^{4}	Dito	153-171 " 1 37-41,153-171 " 2 1-22 " 7	1656:63
"			Dito	101-104 " 7	51:23
"		11	Jöns Larsson	164 198-200 " 7	47:40
"		11^{10}	Dito	164 192-198,201-205 bl.6,218 bl.7	316:20
"		11	Einar Ekman	168 193-197 bl.7	188:69
"		11^{3}	Dito	168 210-216 " 6, 54,105-113, 118 blad 7	682:60
"		11^{5}	Dito	168 204-206 bl.6, 114,115,116, 121,122 bl.7	159:75
"		11^{15}	Dito	168 123,124 bl.7	6:99
"		15^{11}	Dito	168 119,120 " 7	30:54
"		11	Alfred Olsson	167 74-79 " 7	194:37
"		$avl1^{4}$	Dito	167 217-221 " 6, 53,190-192 bl.7	829:12
"			Dito	167 90,91 bl.7	14:97
"	7/96	$avl1^{4}$	Nils Nord	165 222,223 " 6, 49-52,187-189 blad 7	189:34
			Överföres		9116:40

7	8	9	10	11
0,55469	5010:21	2487:57		
0,00716	64:44	32:-		
0,01411	126:99	63:05		
0,00801	72:09	35:79		
0,18152	1633:68	811:13		
0,00562	50:58	25:11		
0,00519	46:71	23:19		
0,03464	311:76	154:79	156.97	
0,02068	186:12	92:41	93:71	30/8 1917 § 17
0,07479	673:11	334:20	~~338:91~~	30/8 1917 § 17
0,01751	157:59	78:24	~~79:35~~	30/8 1917 § 17
0,00077	6:93	3:44		
0,00334	30:06	14:92		
0,02129	191:61	95:13	96:48	8/3 1923 §§ 93,94,95, 96
0,02511	225:99	112:21	113:78	8/3 1923 §§ 93,94,95,96
0,00164	14:76	7:33		
0,02075	186:75	92:72	94:03	29/1 1936 § 46
0,99882	8989:38	4463:23	2872:46	

1	2	3	4	5	6
			Överföres		9116:40
Björkn	1/48	19^{2}	Nils Nord	165 224 blad 6, 42-48 " 7	258:31
✓ "		11	Per Alfred Nilsson	65-73 " 7	292:34
✓ "			Dito	87-89 " 7	29:27
"		11^{5}	Malte Mårtensson	172 144,145 bl.7	46:10
"		15^{2-4}	Dito	172 142-143 " 7	53:79
"		$av15^{3}$	Dito	172 225,226 " 6, 30-41 " 7	502:39
✓ "		15	Dito	172 99,100 " 7	29:34
"	1/12	$av15^{3}$	Elin Schuman	166 227-229 " 6, 23-29 " 7	534:81
"		11^{5}	Olof Jönsson	139-141, " 7, 146 " 7	63:21
✓ "		15	Dito	126,127 " 7	4:66
✓ "		15	Dito	97,98 " 7	23:29
"		11^{5}	Per Anderssons stbhs:	147,148 " 7	7:32
✓ "		15	Dito	125,128,129 " 7	16:30
"	1/30	11^{11}	Alfred Andersson	170 201-20,217 bl.7	56:95
Övedskl.					
✓ Övedskloster		2	Baron H:O. Ramel, arr. Jakob Peterséns	/ 1-28 blad 3, 10-105 " 5	8171:96
			Överföres		19206:44

7	8	9	10	11
0,99882	8989:38	4463:23		
0,02831	254:79	126:50	128:29	29/1 1936 § 46
0,03203	288:27	143:13		
0,00320	28:80	14:30		
0,00505	45:45	22:57		
0,00589	53:01	26:32		
0,05503	495:27	245:90	249:37	9/5 1924 § 179
0,00321	28:89	14:34		
0,05859	527:31	261:81	265:50	22/7 1936 § 275
0,00694	62:46	31:01		
0,00051	4:59	2:28		
0,00255	22:95	11:39		
0,00081	7:29	3:62		
0,00179	16:11	8:-		
0,00623	56:07	27:84		
0,89533	8057:97	4000:78	4057:19	29/12 1900 § 231
2,10429	18938:61	9403:02	7572:81	

1	2	3	4	5	6
			Överfört		19206:44
Övedskloster		2	Baron H.O. Ramel, arr.Andreas Persson /	1-6 bl.2,29--33 " 3,155--162" 5,1 bl.6	895:25
	"	2	Baron H.O. Ramel, arr.Jakob Petersén /	1-9 bl.4,1-9 bl.5,47-74 bl.10	3452:15
	"	2	Baron H.O. Ramel, arr. Olof Jönsson /	172-194,195 bl.1,19-36 bl.2,50-64 bl.6	1165:45
	"	2	Baron H.O. Ramel, arr. Per Andersson /	7-12 blad 2	328:45
	"	2	Baron H.O. Ramel, arr. Per Persson /	13-18 " 2, 2,3,28-49 bl.6	803:35
	"	2	Baron H.O. Ramel /	106-154 bl.5 4-27,89-172 blad 6	8940:05
	"	2	Baron H.O. Ramel, arr. Ernst Nilsson /	65-83 bl.6	2707:80
	"	2	Baron H.O. Ramel, arr. Per Andersson /	84-88,178--187 bl 6	2555:80
	"	2	Baron H.O. Ramel, arr. Per Persson /	173-177 bl.6	2303:75
	"	2	Baron H.O. Ramel, arr. Karl Nilsson /	188-191 " 6	496:80
	"	2	Baron H.O. Ramel.arr. Johannes Nilsson /	196-198 " 1	124:40
	"	2	Baron H.O. Ramel,arr. Olof Mårtensson /	199-202 " 1	73:10
Vombs sin.					
Vomb		50^1	Baron H.O. Ramel /	230-293 bl.6, 219-247 " 7	13082:12
"		50^1	Baron H.O. Ramel, arr. Alfr. Olsson /	47-49 bl.14	1302:40
Vomb		50^1	Baron H.O. Ramel /	163-288 " 12, 1-181 " 15	105223:-
			Överföres		162460:31

7	8	9	10	11
2,10429	18938:61	9403:02		
0,09809	882:81	438:32	444:49	29/12 1900 § 231
0,37822	3403:98	1690:07	1713:91	"
0,12769	1149:21	570:58	578:63	"
0,03599	323:91	160:82	163:09	"
0,08801	792:09	393:27	398:82	"
0,97950	8815:50	4376:90	4438:60	"
0,29668	2670:12	1325:71	1344:41	"
0,25810	2322:90	1153:32	1169:58	"
0,25241	2271:69	1127:89	1143:80	"
0,05443	489:87	243:22	246:65	"
0,01363	122:67	60:91	61:76	"
0,00801	72:09	35:80	36:29	"
1,43331	12899:79	6404:75	6495:04	"
0,14269	1284:21	637:61	646:60	"
11,52844	103755:96	51514:83	52241:13	"
17,79949	160195:41	79537:02	78695:61	

1	2	3	4	5	6	7
			Överfört			162460:31
Vomb		50[1]	Baron H.O. Ramel, arr. Olof Nilsson	182-285 1-10 1-31	bl.13, " 14, " 16	67942:40
Vomb		50[1]	Baron H.O. Ramel, arr. Lars Nilsson	286,287 11-46	" 13, " 14	36262:35
Vomb		50[1]	Baron H.O. Ramel	50-81 3-45	" 14, " 15	16915:86
Veberöds s:n.						
Veberöd		1[4]	Lars Bengtssons stbhs.	1,2	bl.15	1536:70
Harlösa s:n.						
Vikens gård	11/18	39[1]	Per Persson	42 3-30 79-110	bl.11, " 12	20220:25
"	15/32	46[1]	Dito	42 1-4 72-78	" 10, " 12	473:20
Harlösa		46[3]	Nils Bergström	34 5-7	" 10	267:76
"	5/392	40[3]	Nils Larsson	36 8 68-71	" 10, " 12	183:05
"	5/392	40[4]	Emil Persson	43 9, 65-67	" 10, " 12	161:39
"		40[2]	Grosah.O.Hallberg	1,2 34-61	" 11, " 12	7909:70
"		40[7],40[6]	Dito	12-18b, 19-33	" 10 " 12	3161:35
"		40[5]	Dito	10,11 62-64	" 10, " 12	157:47
VHjälmarröd	2 7/8	4	Baron H.O. Ramel	1 16-46	" 10	4470:35
Harlösa	11/16	39[2]	Nils Simonsson	33 111-117	" 12	792:60
			Överföres			322913:72

7	8	9	10	11
17,79949	160195:41	79537:02		
7,44392	66995:28	33263:16	33732:12	29/12 1900 § 231
3,97298	35756:82	17753:26	18003:56	
1,85334	16680:06	8281:65	8398:41	
0,16837	1515:33	752:36		
2,21537	19938:33	9899:38	10038:95	17/11 1937 § 817.
0,05184	466:56	231:65	234:91	17/11 1937 § 817
0,02934	264:06	131:11	132:95	1/8 1928 § 3
0,02006	180:54	89:64	90:90	4/4 1923 § 228
0,01768	159:12	79:00	80:12	3/4 1923 § 203
0,86660	7799:40	3872:40		
0,34636	3117:24	1547:71		
0,01725	155:25	77:08		
0,48977	4407:93	2188:54	2219:39	7/5 1901 § 196
0,08673	780:57	387:55	393:02	3/6 1918 § 424
35,37910	318411:90	158091:51	152019:94	

1	2	3	4	5	6
			Överfört		322913:72
Harlösa	1/6	41[1]	Nils Simonsson	33	31-48 bl.11 118-145 bl.12	4199:80
"	7/48	19[22]	Nils Andersson	44	49-63 bl.11	1960:10
"	Ängdala 5/16	18[1]	Nils Nilsson	31	66-114 bl.11 146-162 bl. 12	7873:45
"	" 7/48	19[24]	D:me	31	64,65 bl.11	27:90
"	5/8	1[1]	K.A. Nilsson	41	35-61 bl.18 88,89 bl.19	2393:40
"	5/16	2[1]	D:me	41	24a,b,31-34 bl.18 78-87 bl.19	1816:75
"	3/512	17[12]	D:me	41	93-95 bl.18	384:30
"	35/96	38[8]	D:me	41	62-90 bl.18	10320:60
"	3/32	17[7]	Nils Olsson	35	115-125 bl.11	698:30
"		17[4]	Botilda Olsson		126,127 bl.11	21:20
"		17[6]	D:ma		128-130 bl.11	8:-
"		17[8]	Aug. Simonsson	46	131-141 bl.11 104,104a bl.18	282:50
"	27/521	17[10]	D:me	46	92 bl.18	48:-
"	9/256	17[11]	D:me	46	96-103a bl.18	1868:55
"	1/288	38[9]	D:me	46	91 bl.18	16:-
"		40[9]	Kävlingeåns vatten-avledningsföretag		1-18a bl.12	1567:65
				Överföres		356400:22

7	8	9	10	11
35,37910	318411:90	158091:51		
0,46015	4141:35	2056:18	2085:17	20/12 1917 § 287
0,21475	1932:75	959:61	973:14	30/5 1922 § 327
0,86264	7763:76	3854:71	3909:05	28/8 1922 § 31
0,00305	27:45	13:63		
0,26223	2360:07	1171:77	1188:30	2/8 1932 § 12
0,19904	1791:36	889:41	901:95	2/8 1932 § 12
0,04210	378:90	188:12	190:78	2/8 1932 § 12
1,13075	10176:75	5052:76	5123:99	2/8 1932 § 12
0,07651	688:59	341:88	346:71	22/12 1913 § 229
0,00233	20:97	10:41		" "
0,00088	7:92	3:93		" "
0,03095	278:55	138:30	140:25	26/8 1929 § 19
0,00526	47:34	23:50		
0,20472	1842:48	914:80	927:68	26/8 1929 § 19
0,00176	15:84	7:86		
0,17175	1545:75	767:47		
39,04797	351434:73	174485:85	167806:96	

1	2	3	4		5	6
			Överfört			356400:22
Hunneberga	1/8	5^{12}	Rudolf Friberg	78	1-9 bl.19 202-214 bl.20	864:30
"	1/8	5^{13}	Fredrik Nilsson	9, 40	10-29,156 bl.19 215-218 bl.20	1982:45
"	1/8	11^{1}	Johan Svensson	77	46-53b bl.19	1288:95
"	5/16	19^{6}	D:me	77	30-45 bl.19	3943:40
Idaröd	1/8	7^{2}	Thure Jönsson	39	54-61 bl.19	1858:10
Hunneberga		14^{2}	Sven Kronholm		62-65 bl.19	423:75
"	1/8	7^{3}	Ola Jönsson	37	66-71b bl.19	1059:10
"		8^{6}	Nils Malte Jönsson Sven Jönssons stuhs		74-77b bl.19	154:75
"		8^{9}	D:ma		72 bl.19	1:10
"		8^{10}	D:ma		73 bl.19	5:50
"	1/4	3^{3}	Albin Nilsson	45	128-146 bl.20	1378:35
"	5/16	12^{5}	Bernhard Hyllén	79	147-168 bl.20	6274:95
"		4^{8}	Emil Pålsson	27	184-201 bl.20	2446:60
"		4^{9}	D:ma	27	174,175 bl.20	70:-
"		4^{10}	Lars Hansson	38	171-173 bl.20	1014:75
"		4^{11}	Karl Andersson		169,170 bl.20	761:25
			Överföres			379927:52

7	8	9	10	11
39,04797	351431:73	174485:85		
0,09470	852:30	423:17	429:13	2/7 1927 § 352
0,21721	1954:89	970:60	984:29	2/7 1927 § 351
0,14122	1270:98	631:04	639:94	4/4 1934 § 161
0,43204	3888:36	1930:57	1957:79	4/4 1934 § 161
0,20358	1832:22	909:70	922:52	25/11 1936 § 849
0,04643	417:87	207:47		
0,11603	1044:27	518:48	525:79	2/9 1907 § 26
0,01696	152:64	75:79		
0,00012	1:08	-:54		
0,00060	5:40	2:68		
0,15101	1359:09	674:79	684:30	20/9 1932 § 65
0,68750	6187:50	3072:10	3115:40	18/3 1936 § 228
0,26806	2412:54	1197:83	1214:71	
0,00767	69:03	34:27		
0,11117	1000:53	496:76	503:77	23/11 1926 § 189
0,08340	750:60	372:67		
41,62567	374631:03	186004:31	178784:60	

1	2	3	4	5	6
			Överfört		379927:52
Hummeberga	1/50	4^{12}	Nils Johansson	80 176-179 bl.20	617:60
"		4^{13}	Ivar Christiansson	24 180-183 " 20	730:60
Silvåkra s:n.					
Kvinnevad	67/204	1^{2}	Per Åkesson	70 142,143 " 11, 154,155 " 17, 105-110,132-143 151,157b bl.18	2365:35
"	13/192	2^{5}	Botilda Olsson	32 144-155 bl.11, 111-117,120,127, 151 bl. 18	1095:20
" allmänning		$sv2^{3}$	Botilda Olsson m.fl., arr. Botilda Olsson	156-158 bl.11 118,119 " 18	94:80
"			Botilda Olsson	116a,b, " 18	90:80
"	21/96	2^{4}	Nils Olsson	159-169 bl,11 121-126 " 18	1424:10
"		$sv3$	Dito	63 170-172 " 11	58:-
"	3/128	2^{2}	Henrik Olsson	71 156,157 " 17	38:05
Silvåkra	13/4096	8^{20}	Dito	71 158-161 " 17	10:45
"	1/128	9^{14}	Dito	71 452-455 " 12	641:30
Kvinnevad		1^{36}	Hilding Holmström	144,145 " 18	98:-
"		1^{35}	Erik Fleron	146-148 " 18	34:90
"		1^{26}	Lars Sandgren	149 " 18	151:-
			Överföres		387141:07

7	8	9	10	11
41,62567	374631:03	186004:31		
0,06767	609:03	302:38	306:65	23/11 1926 § 188
0,08005	720:45	357:70	362:75	11/1 1927 § 22
0,25915	2332:35	1158:01	1174:34	2/9 1889 § 22
0,12000	1080:-	536:22	543:78	8/2 1926 § 119
0,01036	93:24	46:29		
0,00337	30:33	15:06		
0.15603	1404:27	697:23	707:04	26/9 1921 § 100
0,00635	57:15	28:38		
0,00417	37:53	18:63		
0,00114	10:26	5:09		
0,07027	632:43	314:-	318:43	7/8 1935 § 455 III:1057:67
0,00635	57:15	28:38		
0,00378	34:02	16:89		
0,00165	14:85	7:37		
42,41601	381744:09	189535:94	182197:59	

1	2	3	4	5	6
			Överfört		387141:07
Kvinnevad		1[37]	M. Jarl	150 blad 18	25:-
"		sv1[2]	Paul Persson	158,159 bl.18	85:-
Silvåkra	819/16384	8[17]	Nils Olsson 53	173-180 " 11 366-385 " 17	1636:75
"	7/512	6[5]	Jöns Åkesson 48	337-341 " 12	605:75
"	3/128	8[12]	Dito 48	194-196 " 11 357-367 " 12 168-170 " 17	410:45
"	3/32	8[14]	Dito 48	202-208 " 11 292-300,368-371 bl.12,171-187, 358-365 bl.17	2433:40
"	953/16384	8[16]	Dito 48	181-186 bl.11, 165-167 " 17	1487:25
"	49/4096	8[19]	Dito 48	162-164 " 17	55:50
"	6087/131072	sv8[10]	August Persson 55	187-193b " 11, 342-356 " 12	1500:-
"	11/256	sv8[15]	Jöns Jönsson d.y. 73	197-201 " 11 289-291 " 12	2171:55
"	11/576	sv8[15]	Kommunalordf. Jöns Jönsson	372 " 12	26:50
"	1/96	sv8[15]	Jöns Jönsson	354-357 " 17	59:50
"	1/96	sv8[15]	Nils August Nilsson	188-199 " 17	100:70
"	1/192	sv6[4]	Mårten Jönsson	335 " 16	1:50
"	36/4096	4[20]	Bengta Åkesson 65	327-331a," 12 336,337 " 16	822:80
"		6[3]	Dito 65	332-333b," 12 183,184 " 15 361-365,380-387 bl.16	1606:30
			Överföres		400168:82

7	8	9	10	11
42,41601	381744:09	189535:94		
0,00274	24:66	12:24		
0,00932	83:88	41:65		
0,17933	1613:97	801:34	812:63	26/9 1921 § 100
0,06637	597:33	296:57	300:76	15/1 1912 § 11
0,04497	404:73	200:98	203:78	15/1 1912 § 11
0,26661	2399:49	1191:35	1208:14	7/5 1906 § 575
0,16294	1466:46	728:10	738:36	15/1 1912 § 11
0,00606	54:54	27:08		
0,16434	1479:06	734:35	744:71	10/4 1935 § 217
0,23792	2141:28	1063:15	1078:13	6/4 1926 § 309
0,00291	26:19	13:-		
0,00652	58:68	29:13		
0,01103	99:27	49:29		
0,00016	1:44	-:71		
0,09015	811:35	402:84	408:51	10/2 1937 § 89 III:895:100
0,17600	1584:-	786:46	797:54	10/2 1937 § 89 III:1311:131
43,84538	394590:42	195914:15	188490:15	

1	2	3	4	5	6	7
				Överföres		400168:82
Silvåkra		6^{9}	Bengts Åkesson	65	366-379 bl.16	275:75
"	$\frac{311}{4096}$	$6^{3},6^{9}$	Dito	65	338-343 " 16	38:05
"	2/128	$av4^{2}$	Per Åkesson	70	349-353 " 17	86:-
"	$\frac{20}{4096}$	4^{19}	Dito	70	301-307 " 12	703:-
"	$\frac{66}{4096}$	4^{14}	Gösta Karlström	57	308-311 " 12 273,314-319 " 17	323:05
"	$\frac{76}{4096}$	4^{8}	Ola Borgkvist	72	320-321c " 12 236-238,254- -256 blad 17	366:85
"	$\frac{97}{2048}$	4^{13}	Dito	72	312-319 bl.12 261-266,311- -313 blad 17	935:80
"	1/128	9^{16}	Dito	72	468-470 bl.12 311,312 " 13	826:70
"	$\frac{66}{4096}$	4^{9}	Johan Frid	49	322-326 " 12 250-253 " 17	387:15
"	5/192	$av6^{4}$	Carl Lindblad		334-336 " 12 286-297 " 17	559:75
"	$\frac{57}{131072}$	$av8^{10}$	Per Dahl		336a,b, " 12	26:-
"	$\frac{50}{4096}$	4^{6}	Anders Nilsson	60	210-226 " 17	224:-
"	$\frac{39}{4096}$	4^{7}	Dito	60	227-235 " 17	92:40
"		4^{6-7}	Dito	60	202,203 " 16	15:50
"	$\frac{16}{4096}$	4^{10}	Dito	60	239-245 " 17	42:50
"	1/64	$av8^{16}$	Dito	60	373, " 12 200,201 " 16 200-203 " 17	46:25
				Överföres		405115:57

7	8	9	10	11
43,84338	394590:42	195914:15		
0,03000	270:-	134:06	135:94	10/2 1937 § 89 III:1311:131
0,00417	37:53	18:63		
0,00942	84:78	42:09		
0,07703	693:27	344:21	349:06	2/9 1889 § 22 III:60:18
0,03540	318:60	158:18	160:42	5/3 1928 § 115 III:894:91
0,04021	361:89	179:68	182:21	22/9 1930 § 130 III:894:95
0,10254	922:86	458:20	464:66	22/9 1930 § 130 III:894:95
0,09057	815:13	404:71	410:42	22/9 1930 § 130 III:1141:53
0,04241	381:69	189:51	192:18	3/4 1916 § 305 III:469:75
0,06132	551:88	274:01		
0,00285	25:65	12:73		
0,02454	220:86	109:66	111:20	14/4 1914 § 303 III:468:64
0,01012	91:08	45:22		
0,00170	15:30	7:60		
0,00465	41:85	20:78		
0,00506	45:54	22:61		
44,38537	399468:33	198336:03	190496:24	

1	2	3	4	5	6
			Överfört		405115:57
Silvåkra	1/16	9^{10}	Anders Nilsson	60 446-451 bl.12	2178:70
"	1/32	9^{11}	Dito	60 440-442 " 12 291-295 " 13 38-41 " 16	1702:-
"		9^{10-11}	Dito	60 152-154 " 16	50:50
"	3/64	8^{5}	Otto Andersson	61 417-439 " 12	2272:40
"	3/64	8^{6}	Dito	61 390-416 " 12 204 " 17	1260:95
"	3/128	8^{13}	Per Mårtensson	54 374-389 " 12	400:-
"	~~59~~/1400	5^{17}	Bengt Klang	67 156-159 " 15	3528:25
"	9/512 av	6^{5}	Dito	67 187-188 " 15 298-310 " 17	123:65
"	1/64	9^{7}	Dito	67 142 " 16	45:50
"	1/32	9^{12}	Dito	67 443-445 " 12 289,290,32-37 bl.13	1946:-
"	9/1024	4^{15}	Gustaf Klang	? 267-272 bl.17 321-324 " 17	77:55
"	~~16~~/4096	4^{17}	Dito	? 326-328 " 17	9:25
"	~~31~~/4096	4^{18}	Dito	? 345-348 " 17	32:50
"		4^{16-18}	Dito	? 325 " 17	10:15
"	~~14~~/4096	4^{16}	Dito	? 386,387 " 17	14:50
"	av1/42	av 7^{5}	Dito	? 144-147 " 15	832:10
			Överföres		419599:57

7	8	9	10	11	
44,38537	399468:33	198336:03			
0,23870	2148:30	1066:63	1081:67	14/4 1914 § 303	III:456:39
0,18648	1678:32	833:28	845:04	" " " " "	"
0,00553	49:77	24:71			
0,24897	2240:73	1112:52	1128:21	18/11 1918 § 352	III:499:57
0,13815	1243:35	617:32	626:03	" " " " "	"
0,04383	394:47	195:86	198:61	4/4 1927 § 160	III:1057:64
0,38656	3479:04	1727:34	1751:70	8/5 1905 § 436	III:377:19
0,01354	121:86	60:51	61:35	2/9 1936 § 523	III:1311:127
0,00498	44:82	22:25			
0,21320	1918:80	952:68	966:12	" " " "	III:1141:59
0,00849	76:41	37:94	38:47	2/6 1924 § 322	
0,00101	9:09	4:51			
0,00355	31:95	15:86			
0,00111	9:99	4:96			
0,00159	14:31	7:11			
0,09116	820:44	407:35	413:09	3/6 1929 § 320 lagf, gemens.med Fredr.Hansson	
45,97222	413749:98	205426:86	197606:53		

1	2	3	4	5	6
			Överfört		419599:57
Silvåkra	av 1/42	av 12^{11}	Gustaf Klang	7 148-154 bl.15	965:50
"		2^{25}	Aug. Åkerlund	64 352,353 " 16	30:05
"	4/112	3^{10}	Dsmo	64 242 " 16 12, 13 " 23	82:50
"	1/14	5^{12}	Dsmo	64 234-241 " 16	298:-
"	43/14356	6^{15}	Dsmo	64 354,355 " 16	31:75
"	3/56	11^{12}	Dsmo	64 224-233 " 16	307:50
"	6/128	av 4^{2}	Per Nilsson	15 473,494 " 12 296-307 " 13 205-209 " 17	2792:20
"	3/64	1^{3}	Lars Jönsson	50 225,226 " 15 264-273 " 16	330:50
"		1^{5}	Dsmo	50 227-228 " 15	21:-
"	3/64	av 1^{3}, 1^{5}, 1^{16}	Dsmo	50 167-171 " 16	86:-
"		1^{16}	Dsmo	229-230 " 15	24:-
"	1/32	av 12^{3}	Dsmo	50 216-224 " 15	219:60
"	1/32	12^{7}	Dsmo	50 201-215 " 15	208:30
"		av 12^{3}, 12^{7}	Dsmo	50 162-166 " 16	57:50
"	5/96	av 1^{3}, 1^{5}, 1^{16}	Hans Olssons stbhs	69 249-254 " 15 188-193,303 bl.16	198:50
"		av 1^{5}	Dsmo	244-248 bl.15 304 " 16	14:50
			Överföres		425266:97

7	8	9	10	11
45,97222	413749:98	205426:86		
0,10578	952:02	472:68	479:34	3/6 1929 § 320 lagf. gemen samt med Fr. Hansson
0,00329	29:61	14:70		
0,00903	81:27	40:35	40:92	28/9 1931 § 128 III:1022:50
0,03265	293:85	145:90	147:95	" " " " III:1138:71
0,00348	31:32	15:55		
0,03368	303:12	150:50	152:62	" " " " III:1128:69
0,30592	2753:28	1367:-	1386:28	11/4 1910 § 296 III:445:54 27/8 1917 § 43 III:469:78
0,03621	325:89	161:81	164:08	28/8 1922 § 58
0,00231	20:79	10:32		
0,00942	84:78	42:09	42:69	28/8 1922 § 58 III:961:84
0,00263	23:67	11:75		
0,02406	216:54	107:51	109:03	28/8 1922 § 58 III:807:97
0,02282	205:38	101:97	103:41	" " " " " "
0,00630	56:70	28:15		
0,02176	195:84	97:24	98:60	10/4 1901 § 208 III:431:42
0,00159	14:31	7:10		
46,59315	419338:35	208201:48	200331:46	

1	2	3	4	5	6
			Överfört		425266:97
Silvåkra		1^{7}	Hans Olssons stbhs	186 bl.16	7:50
"		$av1^{16}$	D:ma	231-235 bl.15 305 " 16	16:-
"		$av1^{15}$	Lars Bengtssons stbhs	236-243 bl.15 81,183 " 16	185:50
"		1^{6}	Jöns Johans stbhs	128,129 bl.16	1:50
"	~~345~~ ~~70784~~	$av1^{10}$	D:ma	134,138 " 16	3:50
"		$1^{12},1^{16}$	D:ma	130,131 " 16	1:-
"		$av9^{14}$	D:ma	126,127 " 16 132,133 " 16	2:-
"	1/512	$av9^{14}$	Jöns Johans sthbs, Johan Jönsson	75 456-459 " 12	620:-
"	läg.	9^{19}	D:ma	190 " 15	3:80
"		1^{8}	Aug. Nilsson, Ö.Tvet	173,174 " 16	10:-
"		$av1^{15}$	Mårten Borg	184 " 16	1:-
"		$av1^{15}$	Ola Nilsson, M.Persson	185 " 16	2:50
"		$av2^{2}$	Änkefru Kersti Nilsson, Beberöd	255-263 " 15 301-302 " 16	259:-
"	5/64	$av2^{2}$	Johan Nilsson	68 181,256-263 bl.16 297-300 bl.16 264-272 " 15	334:-
"		$av2^{6}$	Olof Jönsson	273-281 bl.15 292-296 " 16	114:-
"		$av2^{8-9}$	D:me	51 187 " 16	5:50
			Överföres		426833:77

7	8	9	10	11
46,59315	419338:35	208201:48		
0,00082	7:38	3:66		
0,00175	15:75	7:82		
0,02031	182:79	90:76		
0,00016	1:44	-:72		
0,00038	3:42	1:70		
0,00011	-:99	-:49		
0,00022	1:98	-:98		
0,06793	611:37	303:55	307:82	5/3 1928,15/7 1905, 1/9 1931,§§ 114,638,69
0,00042	3:78	1:88		
0,00110	9:90	4:92		
0,00011	-:99	-:49		
0,00028	2:52	1:25		
0,02837	255:33	126:77		
0,03659	329:31	163:50	165:81	7/8 1935 § 447 III:1012:83
0,01249	112:41	55:81		
0,00060	5:40	2:68		
46,76479	420833:11	208968:46	200805:08	

1	2	3	4	5	6
			Överfört		426833:77
Silvåkra		av 2^{10}	Olof Jönsson	292-297 bl.15 284-287 " 16	64:-
"		av 2^{11}	D:mo	282-291 bl.15 288-291 " 16	56:-
"		2^{6}	Anders Persson	251 bl.16	50:-
"		av 2^{8}	D:mo	304-307 " 15 276-278 " 16	232:-
"		av 2^{9}	D:mo	298-303 " 15 279-283 " 16	268:-
"		2^{10}	D:mo	250 " 16	21:50
"		2^{11}	D:mo	249 " 16	13:-
"		12^{3}	D:mo	308 " 15	18:50
"		av 2^{6},2^{10-11}	Philip Lundgren	155-157 " 16	68:50
"		av 4^{2}	Johan Roslund 66	199 " 16	6:-
"		4^{19},av4^{2}	D:mo 66	144-146 " 16	11:50
"	1/64	11^{5}	D:mo 66	198,215-217 bl.16	120:50
"		1^{9}	Jöns Nilsson 62	124,125 bl.16	1:50
"	1/14	3^{3}	D:mo 62	67-87 bl.22	477:45
"		av5^{8}	D:mo 62	62-66 " 22	6:-
"		av5^{9}	D:mo 62	88-90 " 22	3:50
			Överföres		428256:72

7	8	9	10	11
46,76479	420853:11	208968:46		
0,00702	63:18	31:37		
0,00614	55:26	27:44		
0,00548	49:32	24:49		
0,02542	228:78	113:59		
0,02936	264:24	131:19		
0,00236	21:24	10:54		
0,00198	17:82	8:85		
0,00203	18:27	9:07		
0,00751	67:59	33:56		
0,00066	5:94	2:95		
0,00126	11:34	5:63		
0,01320	118:80	58:98	59:82	31/8 1925 § 84 III:621:57
0,00017	1:53	-:76		
0,05231	470:79	233:75	237:04	7/3 1932 § 122 III:1022:51
0,00066	5:94	2:95		
0,00038	3:42	1:70		
46,92073	422286:57	209665:28	201101:94	

1	2	3	4	5	6
			Överfört		428256:72
Silvåkra	1/42	7^{2}	Jöns Nilsson	62 57-61 bl.22	188:-
"	avs.	3^{20}	Hjalmar Olsson	63 113-117 bl.22	23:50
"	1/14	5^{9}	Dito	63 91-112 " 22	389:25
"	2/21	3^{2}	Silvåkra Nygård arr. P. Sandell	38-45 " 22 132-145 " 24	556:75
"	2/21	5^{8}	Dito	46-56 " 22	459:80
"	1/14	3^{7}	Fredrik Pålsson	59 14,15 " 23	73:-
"	5/512	av12^{5}	Dito	58 120,121 " 16 16-19 " 23	148:50
"	21/4096	4^{11}	Alfred Nilsson	58 246-249 " 17	15:50
"	21/4096	4^{12}	Dito	58 257-260 " 17	26:75
"		4^{22}	Nils Nilsson	329-336 " 17	40:-
"		4^{36}	Dito	338-344 " 17	53:05
"	3/112	3^{12}	Jöns Olsson	74 160-166 " 15	2352:80
"		6^{10}	Dito	74 180-182 " 15	38:05
"	avs.	11^{17}	Dito	74 198-200 " 15	41:50
"		av6^{4}	Mårten Jönsson	185,186 " 15	30:65
"		6^{6}	Hj. Lindkvist	356,357 " 16	23:50
			Överföres		432717:32

7	8	9	10	11
46,92073	422286:57	209665:28		
0,02060	185:40	92:05	93:35	7/3 1932 § 122 III:1083:38
0,00257	23:13	11:48		
0,04264	383:76	190:54	193:22	9/3 1926 § 246 III:493:55
0,06100	549:-	272:58		
0,05038	453:42	225:12		
0,00800	72:-	35:75	36:25	6/4 1915 §§ 235,236 III:442:25,26
0,01627	146:43	72:70	73:73	28/9 1925 § 147 III:808:100
0,00170	15:30	7:60		
0,00293	26:37	13:09		
0,00439	39:51	19:62		
0,00582	52:38	26:01		
0,25777	2319:93	1151:85	1168:08	22/11 1915 § 128 III:442:27
0,00417	37:53	18:63		
0,00454	40:86	20:29		
0,00336	30:24	15:01		
0,00257	23:13	11:48		
47,40944	426684:96	211849:08	202666:57	

1	2	3	4	5	6
			Överfört		432717:32
Silvåkra		6^{8}	Jöns Larsson	358–360 bl.16	37:05
"		6^{10}	Alfred Hansson	122,123 " 16	1:50
"	avl/42	$av7^{5}$	Fredrik Hansson 52	143 " 15	1009:80
"	avl/42	$avl2^{11}$	D:me 52	155 " 15	925:65
"	1/64	9^{3}	Nils Glantz 76	464–467 " 12 191,192 " 15	642:45
"	1/64	9^{9}	D:me	195 " 15	10:60
"		$9^{3},9^{9}$	D:me	320 " 17	25:-
"	1/64	9^{5}	Handl.Wallentin Persson	143 " 16	11:-
"	1/32	9^{8}	Per Nilsson	460–463 " 12 193–194 " 15	1236:05
"		9^{13}	Otto Kristoffersson Alfred Nilsson 58	141 " 16	16:-
"		$av9^{17}$	Banmäst. Hansson, Veberöd	189 " 15	8:10
"	1/128	$av9^{17}$	Alfred Nilsson 58	471,472 " 12 308–310 " 13	742:60
"		10^{1}	Silvåkra Prästgård 7	288 bl.13,75a–139 bl.15,42–80, 82–111 bl.16, 337 bl.17	15643:05
"		$avll^{7}$	Nils Mårtensson	196,197 bl.15	9:-
"		$avll^{7}$	Johan Nilsson, Silvåkra nr 11 68	196,197 " 16	34:-
"		11^{4}	Otto Kristoffersson	149–151 " 16 204–214 " 16	136:50
			Överföres		453205:67

7	8	9	10	11	
47,40944	426684:96	211849:08			
0,00406	36:54	18:14			
0,00017	1:53	-:76			
0,11063	995:67	494:35	501:32	3/6 1929 § 320 III:1082:34	Lagf, gemensam med Gustaf Klang
0,10141	912:69	453:15	459:54	3/6 1929 § 320 III:808:108	
0,07039	633:51	314:54	318:97	7/5 1906 § 576	III:185:29
0,00116	10:44	5:18			
0,00274	24:66	12:24			
0,00121	10:89	5:41			
0,13543	1218:87	605:17	613:70	11/4 1910 § 296 27/8 1917 § 43	
0,00176	15:84	7:86			
0,00089	8:01	3:98			
0,08136	732:24	363:56	368:68	25/8 1924 § 97	III:457:46
1,71389	15425:01	7658:52	7766:49		
0,00099	8:91	4:42			
0,00372	33:48	16:62			
0,01494	134:46	66:76			
49,65419	446887:71	221879:74	212695:27		

1	2	3	4	5	6
			Överfört		453205:67
Silvåkra		11^{6}	Anders Nilsson	60 147,148 bl.16	14:-
"	5/64	$av12^{3}$	Anna Åkesson m.fl.	56 158-161,243-248 bl.16,34-38 bl.23	285:50
"		$av12^{3}$	Per Hanssons stbhs.	172,252-255,274, 275 bl.16,49-52 bl.23	226:50
"		1^{14}	Alfred Andersson	139,140 bl.16	21:50
"		$av12^{5}$	D:me	112-119 " 16	9:50
"		$av12^{5}$	D:me	182 " 16	1:-
"		12^{6},$av12^{5}$	Per Andersson	175-180 " 16	77:50
"		12^{6}	D:me	20-33 " 23	209:50
"		$av20^{1}$	Nils Emil Larsson	167-171 " 15	52:-
"		$av20^{1}$	E.G. Hederström	172-179 " 15	29:70
Silvåkra gård		2^{12},2^{13}	Frih. Olga Wrangel von Brehmer	47 303,304 " 22	2:-
"		2^{15}	D:ma	47 323-326 " 16 214 " 22	38:50
"		2^{19}	D:ma	47 291,292 " 22	-:50
"		3^{2},3^{3}	D:ma	47 274-276, 281-283 " 22	59:-
"		3^{4}	D:ma	47 218-225 " 16 118-133,267, 268,bl.22	670:85
"		3^{5}	D:ma	47 147-153, 211-213 bl.22	534:-
			Överföres		455237:22

7	8	9	10	11
49,65419	446887:71	221879:74		
0,00154	13:86	6:88		
0,03128	281:52	139:78	141:74	6/6 1934 § 333
0,02480	223:20	110:82		
0,00235	21:15	10:50		
0,00104	9:36	4:65		
0,00011	-:99	-:49		
0,00850	76:50	37:98		
0,02295	206:55	102:55		
0,00570	51:30	25:47		
0,00325	29:25	14:52		
0,00022	1:98	-:98		
0,00421	37:89	18:81		
0,00006	-:54	-:27		
0,00646	58:14	28:87		
0,07351	661:59	328:48	333:11	
0,03658	329:22	163:46	165:76	
49,87675	448890:75	222874:25	213 335: 88	

1	2	3	4	5	6
			Överfört		455237:22
Silvåkra gård	av 3^{7}	Frih. Olga Wrangel von Brehmer	42 216-221 305-308	bl.22	13:-
"	3^{10}	D:ma	242-245 254-255	" 22	9:50
"	4^{8}	D:ma	193,194	" 22	3:50
"	4^{9}	D:ma	195,196	" 22	3:-
"	4^{10}	D:ma	199,200	" 22	1:50
"	4^{11}	D:ma	197,198	" 22	2:-
"	$5^{8},5^{9}$	D:ma	277-280	" 22	7:50
"	5^{10}	D:ma	344-347 143-146 265-266	" 16 " 22 " 22	117:90
"	5^{11}	D:ma	154-172,208-210 bl.22, 1-10	" 23	676:05
"	5^{12}	D:ma	256,257	bl.22	4:50
"	5^{14}	D:ma	252,253	" 22	4:-
"	5^{15}	D:ma	248	" 22	-:50
"	5^{16}	D:ma	227-232	" 22	1:50
"	6^{5}	D:ma	174	" 22	6:-
"	$6^{11},6^{12}$	D:ma	289,290	" 22	1:50
"	6^{13}	D:ma	260-262	" 22	6:-
			Överföres		456095:17

7	8	9	10	11
49,87675	448890:75	222874:25		
0,00143	12:87	6:39		
0,00104	9:36	4:65		
0,00038	3:42	1:70		
0,00033	2:97	1:48		
0,00017	1:53	-:76		
0,00022	1:98	-:98		
0,00082	7:38	3:66		
0,01292	116:28	57:73	58:55	
0,07408	666:72	331:03	335:69	
0,00049	4:41	2:19		
0,00044	3:96	1:97		
0,00006	-:54	-:27		
0,00017	1:53	-:76		
0,00066	5:94	2:95		
0,00016	1:44	-:71		
0,00066	5:94	2:95		
49,97078	449737:02	223294:43	213730:12	

1	2	3	4	5	6
			Överfört		456095:17
Silvåkra gård	6^{14}	Frih. Olga Wrangel von Ehrenmer	47	215 bl.22	2:50
"	6^{16}	D:ma		240,241 bl.22	1:50
"	$7^2,7^3$	D:ma		285,286 " 22	18:-
"	7^4	D:ma		140-142 " 15	157:85
"	7^5	D:ma		204,205 " 22	4:-
"	7^7	D:ma		237-239 " 22	1:50
"	8^{5-6}	D:ma		313-320 " 16	11:50
"	8^{10}	D:ma		173 bl.22,11 bl.23	20:50
"	$8^{12},8^{16}$	D:ma		175-177 bl.22	5:50
"	$8^{14},8^{19}$	D:ma		184-186 " 22	13:-
"	8^{15}	D:ma		187,192 " 22	14:50
"	8^{17}	D:ma		178-180 " 22	4:50
"	8^{18}	D:ma		181,182 " 22	-:50
"	9^8	D:ma		333,334 " 16	4:50
"	$11^8,11^9$	D:ma		269-273 " 22	43:50
"	11^{10}	D:ma	47	327-331 " 16 134-142 " 22 263,264 " 22	333:45
			Överföres		458145:97

7	8	9	10	11
49,97078	449737:02	223294:43		
0,00027	2:43	1:21		
0,00016	1:44	-:71		
0,00197	17:73	8:80		
0,17222	1549:98	769:56	780:42	
0,00044	3:96	1:97		
0,00016	1:44	-:72		
0,00126	11:34	5:63		
0,00225	20:25	10:05		
0,00060	5:40	2:68		
0,00143	12:87	6:39		
0,00159	14:31	7:10		
0,00049	4:41	2:19		
0,00006	-:54	-:27		
0,00049	4:41	2:19		
0,00476	42:84	21:27		
0,03654	328:86	163:28	165:58	
50,19547	451759:23	224298:45	214676:12	

1	2	3	4	5	6
			Överfört		458145:97
Silvåkra gård		11^{11}	Frih. Olga Wrangel von Krehmer	47 309-312 bl.16 206,207 " 22	114:50
"		11^{12}	D:ma	258,259 " 22	5:50
"		11^{14}	D:ma	249-251 " 22	8:-
"		11^{15}	D:ma	246,247 " 22	3:50
"		11^{16}	D:ma	222-226 " 22	2:-
"		12^{8},12^{9}	D:ma	287,288 " 22	4:50
"		12^{10}	D:ma	348-351 " 16	80:80
"		12^{11}	D:ma	201-203 " 22	4:-
"		12^{13}	D:ma	233-236 " 22	1:-
"		2^{12-17},3^{2-7} 5^{8-13},6^{11-16}, 7^{2-7},11^{8-13}, 12^{8-13}	D:ma	47 194,195 " 16	59:-
Hammarlunda s:n.					
Hammar-lunda	5/8	1^{23}	Emil Jönsson	114 407-412b bl.26 195-213 " 27	3084:48
"		10^{1}	Malmö skola, arr. Emil Jönsson	176 413-417 bl.26 214-224 " 27	2626:70
"		avll^{1}	Malmö skola, arr. Nils Svensson	176 1-38 " 20 418-442 " 26	10071:04
"		avll^{1}	Malmö skola, arr. Nils Gunnarsson	176 39-54 " 20	3560:70
"		5^{1} 111 163	Holmby-Gårdstånga församl. arr. Otto Möller	111 55-62 " 20 163	849:20
			Överföres		478620:89

7	8	9	10	11
50,19547	451759:23	224298:45		
0,01255	112:95	56:08	56:87	
0,00060	5:40	2:68		
0,00088	7:92	3:93		
0,00038	3:42	1:70		
0,00022	1:98	-:98		
0,00049	4:41	2:19		
0,00885	79:65	39:55	40:10	
0,00044	3:96	1:97		
0,00011	-:99	-:49		
0,00647	58:23	28:91		
0,33795	3041:55	1510:13	1531:42	30/8 1921 $ 56
0,28778	2590:02	1285:94	1304:08	
1,10341	9930:69	4930:59	5000:10	
0,39012	3511:08	1743:25	1767:83	
0,09304	837:36	415:75	421:61	
52,43876	471948:84	234322:59	224798:13	

1	2	3	4	5	6	7
			Överfört			478620:89
Hammarlunda		av 8^{1} /63	Gårdstånga kyrka, arr. Alvar Nilsson, Johan Jönsson	404, 405b 163 167-184	bl.26 bl.27	4312:40
"		7^{1}	Kyrkofonden	83-105	" 20	4734:75
"	1/8	6^{3}	Albin Persson	110 63-73	" 20	1351:35
"		6^{2}	August Persson	74-82	" 20	862:40
"	1/48	12^{4}	Albin Nilsson	116 115-119	" 20	404:-
"	1/24	12^{5}	Dime	116 106a-114	" 20	2035:70
Kärringe-hus	1/3 av Gatehuset	1^{1}	Jöns Andersson	113 120,121	" 20	129:80
"	2/3 av Gatehuset	1^{1}	Oskar Klang	112 122-127	" 20	558:90
Hammar-lunda Torslund	1/8	1^{24}	Aug. Lundgren	115 406 185-194	" 26 " 27	1454:85
Hammar-lunda Glissetorp	3/4	2^{1}	Ola Persson	117 129-166	" 27	6432:55
Hällestads s:n.						
Hällestad	1/8	14^{4}	B.O. Bjerstedt	107 1-6 205-207	bl.24 " 25	408:13
"		10^{1}	Hällestads församling	175 7 153-204	" 24 " 25	4935:34
"	1/32	21^{5}	B.O. Bjerstedt	107 8-11 208-218	" 24 " 25	564:80
"	1/8	5^{9}	Nils Nilsson	29 12,13 219-224	" 24 " 25	201:34
"	1/16	5^{10}	Dime	29 14-16 225,226	" 24 " 25	50:78
			Överföres			507057:98

7	8	9	10	11
52,43876	471948:84	234322:59		
0,47248	4252:32	2111:28	2141:04	
0,51875	4668:75	2318:03	2350:72	
0,14806	1332:54	661:61	670:93	3/11 1914 § 129
0,09449	850:41	422:23		
0,04427	398:43	197:82	200:61	18/3 1917 § 226
0,22304	2007:36	996:65	1010:71	18/3 1917 § 226
0,01422	127:98	63:55	64:43	10/3 1925 § 138
0,06123	551:07	273:61	277:46	5/5 1913 § 275
0,15939	1434:51	712:23	722:28	11/1 1915 § 1
0,70477	6342:93	3149:26	3195:67	28/5 1923 § 301
0,04467	402:03	199:61	202:42	26/3 1936 § 174
0,54073	4866:57	2416:25	2450:32	
0,06185	556:65	276:38	280:27	26/3 1936 § 174
0,02206	198:54	98:57	99:97	14/1 1929 § 3
0,00556	50:04	24:84	25:20	14/1 1929 § 3
55,55433	499988:97	248244:51	238488:16	

1	2	3	4	5	6	
			Överföres			507057:98
Hille-stad	369/4400	27[8]	Nils Persson	108	17-43 bl.24 227-231 " 25	838:36
"	433/4400	27[9]	Hans Andersson	10	44-53 " 24 232-234 " 25	1203:10
"	2470/4400	27[6]	Hillestad bosthälle		54-54c " 24	294:01
"	372/4400	27[11]	Nils Kroon	105	55-74,85 " 24	1265:31
"	331/4400	27[10]	Edvin Strid	14, 106	75-84, 93-108 " 24	467:85
"		5[4]	Tage Karlsson		86 " 24	29:-
"		5[5]	D:me		87-90 " 24	95:-
"		5[6]	D:me		91,92 " 24	50:-
Abuna Eliselund	149/480	1[9]	D:me	109	142-151 " 25	1589:36
Abuna		1[7]	Daniel Persson		152 " 25	44:03
Revinge socken.						
Revinge	avst.	22[13]	Johannes Edv.Sjögren	97	1-4 bl.17 355-357 " 18 118-119 " 21	115:85
"	avst.	22[28]	D:me	97	172-178 " 18	1037:85
"		22[14]	Anton Sjögren	94	5-11 " 17	96:60
"		22[23]	D:me	94	196,197 " 18	930:65
"		22[15]	Ekstedt		12,13 " 17	27:30
			Överföres			515142:25

7	8	9	10	11
55,55433	499988:97	248244:51		
0,09183	826:47	410:34	416:13	7/4 1924 $ 176
0,13187	1186:83	589:26	597:57	7/3 1932 $ 119
0,03223	290:07	144:02		
0,13863	1247:67	619:47	628:20	23/9 1918 $ 201
0,05127	461:43	229:10	232:33	6/5 1936 $ 290
0,00317	28:53	14:17		
0,01040	93:60	46:47		
0,00548	49:32	24:49		
0,17415	1567:35	778:19	789:16	5/5 1919 $ 258
0,00482	43:38	21:54		
0,01269	114:21	56:71	57:50	10/6 1936 $ 400
0,11371	1023:39	508:11	515:28	" " " "
0,01058	95:22	47:28	47:94	30/8 1932 $ 77
0,10196	917:64	455:61	462:03	" " " "
0,00300	27:-	13:41		
56,44012	507961:08	252202:68	3746:14	

1	2	3	4	5	6
			Överfört		515142:25
Revinge		22^2	Staten	9a-15,160-161, 207,208,275- -294 bl.18 116-121 bl.19	2538:90
"		22^3	Staten	14-15 " 17 209-212 " 18 299-339 " 18	948:30
"		22^1	Staten, arr. Hans Persson 174	126-128 " 17	10:70
"		22^6	Staten, arr. Hans Persson 174	380 " 25	2569:40
"		av 23^2	Staten, arr. Hans Persson 174	343-352,445-486 " 20 125-129 bl.21 381-393 bl.25,217 bl.26,249- 269 bl.27	28409:80
"		av23^{20}	Staten, arr. Hans Persson 174	69-74 bl.17 135-137 " 17	43:60
"		1^5	Lars Olsson	110-113 " 17	3:15
"		7^2	D:me	41-44 " 17	2:50
"		7^3	D:me	114-116 " 17	3:85
"		9^2	D:me	34-36 " 17	24:50
"		9^3	D:me	106-109 " 17	3:15
"		22^{16}	D:me 82	16-18,57-60 bl.17	127:85
"	avst.	22^{20}	D:me 82	29-30a bl.18 90a " 19	1295:-
"		av 2^4	Jöns Wallins stbhs	94-97 " 17	14:30
"		2^5	D:ma	149,150 " 17	4:40
"		2^6	D:ma	90-93 " 17	16:15
			Överföres		551157:80

7	8	9	10	11
56,44012	507961:08	252:202:68		
0,27815	2503:35	1242:91		
0,10389	935:01	464:23		
0,00118	10:62	5:27	5:35	
0,28152	2535:68	1257:97	1275:71	
3,11266	28013:94	13908:92	14105:02	
0,00477	42:93	21:31	21:62	
0,00034	3:06	1:52		
0,00027	2:43	1:21		
0,00042	3:78	1:88		
0,00269	24:21	12:02		
0,00034	3:06	1:52		
0,01401	126:09	62:60	63:49	30/8 1932 (78
0,14188	1276:92	633:99	642:93	" " " "
0,00157	14:13	7:02		
0,00048	4:32	2:14		
0,00177	15:93	7:91		
60,38606	543474:54	269835:10	258 348 :42	

1	2	3	4	5	6
			Överfört		551157:80
Revinge		2^{7}	Jöns Wallins stbhs	147,148 bl.17	3:30
"		$avl4^{1}$	D:ma	75-77 " 17	12:50
"		22^{18}	D:ma	19-28 " 17	150:95
"		22^{19}	Ola Andersson 85	29-33 " 17	30:-
"		22^{21}	D:ma 85	201-204 " 18	951:-
"		1^{4}	Emma Lundkvist	37-40 " 17	2:50
"		8^{6}	Hans Jönsson	82-85 " 17	12:20
"		8^{7}	D:ma	143,144 " 17	1:65
"		11^{27}	D:ma	45-48 " 17 117-119 " 17	9:05
"		11^{28}	D:ma	120-122 " 17	4:40
"		11^{40}	D:ma	49-52 " 17	14:10
"		13^{3}	D:ma	53-56 " 17 123-125 " 17	11:15
"		15^{3}	D:ma	78-81 " 17	23:-
"		15^{4}	D:ma	141,142 " 17	3:50
"		16^{1}	Revinge prästgård, arr.Ivar Christiansson	61-64,129-131 bl.17 272-274 bl.18,360, 487-489 bl.20,197, 198 bl.26,226, 227 bl.27	2379:54
"		16^{1}	Revinge-Silvåkra församl.arr.Axel Lindgren	286-310 bl.25	761:06
			Överföres		555527:70

7	8	9	10	11
60;38606	543474:54	269835:10		
0,00036	3:24	1:61		
0,00137	12:33	6:12		
0,01654	148:86	73:91		
0,00328	29:52	14:66		30/8 1932 § 80
0,10419	937:71	465:57	472:14	" " " "
0,00027	2:43	1:21		
0,00134	12:06	5:99		
0,00018	1:62	-:80		
0,00099	8:91	4:42		
0,00048	4:32	2:14		
0,00155	13:95	6:93		
0,00122	10:98	5:45		
0,00252	22:68	11:26		
0,00039	3:51	1:74		
0,26072	2346:48	1165:03	1181:45	
0,08339	750:51	372:63	377:88	
60,86485	547783:65	271974:57	260379:89	

1	2	3	4	5	6
			Överfört		555527:70
Revinge		av9[2]	Revinge församl., arr. G. Ström	40–46 bl.21	196:53
"	3/16	8[2]	Andere Nilsson	104 86–89,145,146 bl.17 233–235 bl.18,169–196,199–216 bl.26 228–248 bl.27	10525:92
"	3/16	5[3]	Axel Anderesson	8 98–101,151,152 bl.17 262,263 bl.18,100–108 bl.19,479–483 bl.25,96–110 bl.26	3478:26
V "		5	D:me	8 130 bl.21	3:30
"		av2[2]	Nils Månsson	20 394–403 " 25	2795:63
"	5/16	2[3]	D:me	20 12–34,162a–168b bl.26 225 bl.27	6407:58
"	9/64	av5[4]	D:me	20 102–105,153 bl.17 109a–115 bl.19,452–478 bl.25,1–11,94, 95 bl.26	5661:02
"	1/8	12[1]	Oskar Hansson	18 132–134,65–68 bl.17 25a–28,205,206,216a bl.18,90b bl.19,250–285 bl.25	3158:78
"		av23[2]	D:me	217,218 bl.18	69:80
"		av23[20]	D:me	213–216 " 18	16:90
"		av 23[2-20]	D:me	219,220 " 18	20:20
"	3/16	8[3]	Per Isaksson	122–161 " 26	6840:23
"	39/160	av14[1]	D:me	138–140 " 17 505–508 " 25 62–93 " 26	5302:82
"	3/8	15[1]	Per Persson	23 1–9,245–248 " 18 122–155 bl.19,234–254 bl.20,81–115 bl.21,109–114 bl.24 235–247 bl.25	12524:98
V	2	2	Bjärred-Lund-Harlösa järnväg	16 bl.18	235:-
"		11[10]	Lund-Harlösa järnväg, arr Alfred Lund	263 " 20	28:-
"				Överföres	612792:65

7	8	9	10	11
60,86485	**547783:65**	**271974:57**		
0,02153	193:77	96:21		
1,15324	10379:16	5153:25	5225:91	12/2 1936 § 81
0,38108	3429:72	1702:86	1726:86	12/2 1912 § 112
0,00036	3:24	1:61		
0,30629	2756:61	1368:66	1387:95	
0,70203	6318:27	3137:02	3181:25	6/3 1922 § 148
0,62023	5582:07	2771:50	2810:57	2/6 1924 § 370
0,34609	3114:81	1546:50	1568:31	23/10 1916 § 219
0,00765	68:85	34:18		
0,00186	16:74	8:31		
0,00222	19:98	9:92		
0,74943	6744:87	3348:83		
0,58099	5228:91	2596:15		
1,37227	12350:43	6131:99	6218:44	3/10 1910 § 219
0,02575	231:75	115:06		
0,00307	27:63	13:72		
67,13894	**604250:46**	**300010:34**	*282499:18*	

1	2	3	4	5	6
			Överfört		612792:65
Revinge		7^{29}	Lund - Harlösa järnväg	490-491 bl.20	21:67
"	1/4	13^{1}	Nils A. Hansson 22	17-19,225-228 bl.18 95a-99 bl.19,120--124 bl.21,1-7 bl.22, 115-131 bl.24,248--249 bl.25	3905:59
"	avst.	22^{12}	Nils Hansson 92	296-298 bl.18 116 " 21	147:95
"	avst.	22^{22}	D:me	198-200 " 18	888:60
"	1/3	9^{1}	Hans Persson 12	20-23 bl.18 90a--94b bl.19,47-52 bl.21,8-37 bl.22	5637:50
"	3/8	22^{4}	Magnus Sandström 88	163-171 bl.18	1089:80
"		22^{27}	Jöns Nilsson - Roos	179a-183 " 18	1031:55
"	avst.	22^{10}	Karolina Jonsson 93	340-354 " 18	157:-
"	avst.	22^{26}	D:ma 93	184-188 " 18	1020:20
"		22^{20}	Karl Jönssons dtbhs	189-192 " 18	1060:90
"		2^{8}	Emil Persson	264-268 " 18	32:40
"		5^{2}	D:me	255-257 " 18	21:05
"	avs,	7^{30}	D:me 90	258-261 " 18q	40:-
"		22^{24}	D:me 90	193-195 " 18	933:85
"		1^{2}	Jöns Jönsson d.y. 73	221-224 " 18	36:55
"		8^{4}	Ola Nilsson	229,230 " 18	12:40
			Överföres		628829:66

7	8	9	10	11
67,13894	604250:46	300010:34		
0,00237	21:33	10:59		
0,42791	3851:19	1912:12	1939:07	4/4 1927 § 178
0,01621	145:89	72:43	73:46	30/8 1932 § 76
0,09735	876:15	435:01	441:14	" " " "
0,61765	5558:85	2759:97	2798:88	11/2 1918 § 73
0,11940	1074:60	533:54	541:06	30/8 1932 § 24
0,11302	1017:18	505:03		
0,01720	154:80	76:86	77:94	30/8 1932 § 75
0,1178	1006:02	499:49	506:53	" " " "
0,11623	1046:07	519:38		
0,00355	31:95	15:86		
0,00231	20:79	10:32		
0,00438	39:42	19:57	19:85	9/3 1925 § 104
0,10231	920:79	457:17	463:62	26/9 1932 § 115
0,00401	36:09	17:92		
0,00136	12:24	6:08		
68,89598	620063:82	307861:68	289360:73	

1	2	3	4		5	6
			Överfört			628829:66
Revinge		8^{5}	Nils Jönsson		231,232 bl.18	10:20
"		av14^{1}	Hanna Glans		236-238 " 18	39:45
"	7/192	7^{9}	Karl Malmkvist	16	492-499 bl.20 1-15 " 21	1455:26
"		av8^{2}	D:me	16	331-334 " 27	228:50
"	läg.	8^{8}	D:me	16	327-330 " 27	318:50
"	avs.	11^{48}	D:me	16	239-241 " 18	53:90
"	läg.	14^{2}	D:me	16	323-326 " 27	364:60
" (Ellagård)		11^{21}	Jöns Hansson	89	242-244 bl.18,219- -233 bl.20,500-502 bl.20,53-80 bl.21, 352-357 bl.25	8797:87
Revinge		9^{5}	Aug. Lindgren		249-252 bl.18	41:45
"		5^{4}	Jöns Johansson		253,254 " 18	10:90
"		av2^{2}	Lars Hansson	5	269-271 " 18	45:25
"		22^{11}	Jöns Nilsson		295 bl.18 117 " 21	54:50
"	95/16000	11^{31}	Johannes Bergman	103	255-261 bl.20	679:60
"		11^{37}	Smed Olof Andersson		262 " 20	16:80
"	37/160	11^{28}	Ivar Christiansson	24	264-311 " 20	11227:45
"	3/80	11^{29}	Reinhold Nordgren	98	312-319 " 20	1293:-
			Överföres			653466:89

7	8	9	10	11
68,89598	620063:82	307861:68		
0,00112	10:08	5:-		
0,00432	38:88	19:30		
0,15944	1434:96	712:46	722:50	24/10 1921 § 224
0,02504	225:36	111:89		
0,03489	314:01	155:91	158:10	24/10 1921 § 224
0,00591	53:19	26:41		
0,03995	359:55	178:52	181:03	24/10 1921 § 224
0,96391	8675:19	4307:23	4367:96	4/5 1896 §§ 156, 158,161,162
0,00454	40:86	20:29		
0,00120	10:80	5:36		
0,00496	44:64	22:16		
0,00598	53:82	26:72		
0,07446	670:14	332:72	337:42	5/5 1937 § 283
0,00184	16:56	8:22		
1,23010	11070:90	5496:70	5574:20	10/1 1921 § 42
0,14166	1274:94	633:01	641:93	21/10 1929 § 163
71,59530	644357:70	319923:58	301343:87	

1	2	3	4	5	6
			Överfört		653466:89
Revinge			Fjärdingsman N.O. Andersson	320 bl.20	36:-
"		11^{9}	Handl.Hans Jönsson	321 " 20	44:-
"	$\frac{128}{768}$	7^{8}	Riksdagsm.Joh.Jönsson 3	323-342 " 20	4758:35
"	$\frac{17}{1000}$	23^{14}	Alfred Lund 11	361-365 " 20	591:50
"	$\frac{17}{1000}$	23^{15}	D:me 11	353-358 " 20	438:80
"	$\frac{8}{1000}$	23^{12}	Hanna ō Anna Lundvall 84	366-370 " 20	261:20
"	$\frac{8}{1000}$	23^{8}	Nils Lundvall 83	371-376 " 20	238:60
"	$\frac{8}{1000}$	23^{7}	Nils Ekberg 102	377-380 " 20	385:85
"	$\frac{249}{768}$	1^{5}	Aug. Jönsson 13	381-414 " 20 484-504 " 25 111-119 " 26	7361:43
"	15/16	2^{2}	Lars Hansson 5	415-44 bl.20 411-426 bl.25,35-57 bl.26 335-340 bl.27	9533:63
"	9/768	7^{10}	Johan Åkesson 91	16-22 bl.21	622:19
"	$\frac{29}{768}$	7^{11}	Jöns Olsson 96	23-39 " 21	1104:62
"	3/64	22^{8}	Alfred Tinggren 101	311-314 " 25	864:99
"	$\frac{23}{1000}$	23^{17}	D:me 101	404-410 " 25	176:62
"	$\frac{59}{1000}$	23^{18}	Aug. Larsson 86	315-325 " 25	972:26
"	4/64	22^{7}	Oskar Larsson 100	326-340 " 25	1155:24
			Överföres		682012:17

7	8	9	10	11
71,59530	644357:70	319923:58		
0,00394	35:46	17:61		
0,00482	43:38	21:54		
0,52133	4691:97	2329:56	2362:41	5/10 1908 $ 195
0,06481	583:29	289:60	293:69	11/2 1924 $ 74
0,04807	432:63	214:80	217:83	" " " "
0,02861	257:49	127:84	129:65	8/9 1937 $ 525
0,02615	235:35	116:86	118:49	23/9 1918 $ 236
0,04228	380:52	188:93	191:59	31/3 1937 $ 189
0,80653	7258:77	3603:98	3654:79	28/8 1916 $ 39
1,04452	9400:68	4667:44	4733:24	9/3 1925 $ 112
0,06817	613:53	304:62	308:91	5/3 1923 $ 160
0,12102	1089:18	540:78	548:40	28/10 1907 $ 226
0,09478	853:02	423:52	429:50	23/9 1918 $ 211
0,01935	174:15	86:47	87:68	" " " "
0,10653	958:77	476:03	482:74	31/8 1931 $ 50
0,12656	1139:04	565:53	573:51	14/1 1929 $ 11
74,72277	672504:93	333898:69	315476:30	

1	2	3	4	5	6
			Överfört		682012:17
Revinge	20/320	11^{12}	Lars Olsson 17	341-351 bl.25	1252:39
"	$\frac{65}{1600}$	11^{25}	Nils Larsson 87	358-379 " 25	1713:65
"	9/768	7^{5}	Nils Persson 99	450a-451b bl.25	209:15
"	39/768	7^{12}	D:me 99	427-449b bl.25 120,121 " 26	3783:87
"	1/160	avl 4^{1}	Per Nilsson 189	58-61 " 26	316:10
"	$\frac{34}{1000}$	23^{19}	190 Elna Karlberg och Lars Karlberg 95	218-222 " 26 270 " 27	4150:-
"	läg.	11^{13}	Emil Nilsson	223 " 26 271-275 " 27	878:20
"	$\frac{9}{1600}$	11^{26}	Nils Andersson	224a,b " 26 276-282 " 27	776:50
"	läg.	15^{2}	Ola Berglund 21	225 " 26 283-289 " 27	685:10
"	läg.	9^{4}	Magnus Persson	226 " 26 290-296 " 27	622:05
"	läg.	13^{2}	D:me	227 " 26 297-302 " 27	562:10
"		5^{6}	Karl Hankvist	228 " 26 303-307 " 27	219:40
"		5^{4}	Johan Åkesson	229 " 26 308-312 " 27	282:40
"	läg.	7^{13}	Gustav Jönsson	230 " 26 313-317 " 27	670:80
"		1^{5}	Kristoffer Jönsson, Holmby	318-322 " 27	521:-
				Överföres	698654:88

7	8	9	10	11
74,72277	672504:93	333898:69		
0,13720	1234:80	613:08	621:72	30/8 1926 § 17
0,18776	1689:84	839:-	850:84	30/8 1920 § 72
0,02290	206:10	102:33	103:77	27/10 1902 § 126
0,41455	3730:95	1852:42	1878:53	28/10 1907 § 228
0,03463	311:67	154:74	156:93	6/2 1928 § 51
0,45468	4092:12	2031:74	2060:38	9/2 1938 § 83
0,09622	865:98	429:96		
0,08508	765:72	380:18		
0,07506	675:54	335:41	340:13	31/8 1925 § 75
0,06815	613:35	304:53	308:82	30/4 1917 § 298
0,06158	554:22	275:17	279:05	" " " "
0,02404	216:36	107:42		
0,03094	278:46	138:26		
0,07349	661:41	328:39		
0,05708	513:72	255:06		
76,54613	688915:17	342046:38	322076:47	

1	2	3	4	5	6
Södra Sandby s:n.			Överfört		698654:88
Grevare-gården	1/6	1^2	Anders Nilsson	104 231-247 bl.26 23 " 29	1613:78
"	1/6	1^3	Magnus Persson	26 248-264 " 26	1544:93
S.Sandby		1	Fritz Boisen	129-131 " 25 31 " 30	79:54
"		4^2	D:me	25,26 " 30	246:07
"		24^2	D:me	27 " 30	115:05
"		1	Johan Larsson	132-134 " 25 30 " 30	96:23
"		1	Karl Svensson	135-137 " 25 29 " 30	139:55
"	läg.	2^8	Elion Freij	126 115-117 " 25 36 " 30	153:40
"	3/1920	av 22^3	D:me	126 83 " 25	24:86
"		24^{12}	Jöns Frank	74-76 " 25	46:16
"	avs,	av24	D:me	138,139 " 25 28 " 30	93:74
"	läg.	25^{14}	Elion Freij	126 84 " 25	17:04
"	läg.	27^5	D:me	126 85-87 " 25	8:52
"			Jöns Frank	67-70 " 25	52:55
"			D:me	71-73 " 25	78:12
"	läg.	3^{24}	Nils Persson	127 123-125 " 28 34 " 30	211:63
			Överföres		703176:05

7	8	9	10	11
76,54613	688915:17	342046:38		
0,17681	1591:29	790:07	801:22	12/2 1936 § 81
0,16927	1523:43	756:38	767:05	30/4 1917 § 298
0,00872	78:48	38:96		
0,02695	242:55	120:43		
0,01259	113:31	56:26		
0,01053	94:77	47:05		
0,01531	137:79	68:41		
0,01678	151:02	74:98	76:04	2/6 1925 § 339
0,00273	24:57	12:20	~~12:37~~	8/5 1911 § 365
0,00507	45:63	22:66		
0,01026	92:34	45:85		
0,00187	16:83	8:36		
0,00095	8:55	4:25		
0,00577	51:93	25:78		
0,00858	77:22	38:34		
0,02318	208:62	103:58	105:04	4/4 1932 § 190
77,04150	693373:50	344259:94	323 838:19	

1	2	3	4	5	6		
				Överfört			703176:05
S.Sandby	läg.	3^{25}	Nils Persson	/27	118,119 35b	bl.25 " 30	82:74
"	läg.	3^{26}	D:me	/27	120-122 35a	" 25 " 30	107:59
"	läg.	5^{13}	D:me	/27	55-60	" 30	306:27
"	avs.fr. 7/192	6^{4}	D:me	/27	8	" 30	110:15
v "	$\frac{7}{5120}$	9	D:me	/27	140 39-44	" 25 " 30	225:48
"		25^{23}	D:me	/27	11	" 30	31:25
"		25^{24}	D:me	/27	13	" 30	36:93
"		25^{25}	D:me	/27	12	" 30	28:41
"		25^{26}	D:me	/27	10	" 30	31:25
"	avs. 26^{2} fr.	26^{5}	D:me	/27	7	" 30	69:99
"	avs.fr. 27^{1}	27^{2}	D:me	/27	9	" 30	128:19
"		2^{3}	Olof Jönsson		58,59	" 25	60:36
"		19^{4}	D:me		56,57	" 25	62:85
"		21^{4}	arr. Olof Jönsson		88-90	" 25	56:81
"		21^{6}	arr. Olof Jönsson		91-93	" 25	59:65
"		5^{28}	Nils Sandkvist	/23	60-62	" 25	78:12
				Överföres			704652:09

7	8	9	10	11
77,04150	693373:50	344259:94		
0,00907	81:63	40:53	41:10	4/4 1932 § 190
0,01178	106:02	52:64	53:38	" "
0,03355	301:95	149:92	152:03	" "
0,01205	108:45	53:84		" "
0,02472	222:48	110:46		"
0,00343	30:87	15:33	~~16:54~~	4/4 1932 § 190
0,00405	36:45	18:10	~~18:35~~	" "
0,00310	27:90	13:85	~~14:05~~	" "
0,00343	30:87	15:33	~~16:54~~	" "
0,00765	68:85	34:18	34:67	" "
0,01404	126:36	62:74	63:62	" "
0,00660	59:40	29:49		
0,00687	61:83	30:70		
0,00624	56:16	27:88		
0,00654	58:86	29:22		
0,00858	77:22	38:34		
77,20320	694828:80	344982:49	324246:47	

1	2	3	4	5	6		
			Överfört				704652:09
S.Sandby		14^{7}	Nils Sandkvist	123	18-22	bl.25	261:70
"		18^{9}	D:me	123	97-100	" 25	146:65
"		3	Torsten Anderssons eftr.		63-66	" 25	36:57
"	läg.	4^{9}	Karl Larsson	140	79,80	" 25	106:63
"	avs.	6^{14}	D:me	140	48,49	" 25	38:35
"	4060/499200	7^{135}	D:me	140	34-37	" 25	185:45
"		18	D:me		46-47	" 25	69:60
"	läg.	23^{4}	D:me	140	52-53	" 25	52:55
"	läg.	23^{5}	D:me	140	54-55	" 25	66:76
"	2/2552	av 24^{2}	D:me	140	77,78	" 25	46:16
"		av 26^{3}	D:me		50,51	" 25	52:55
"		5^{4-7}	Nils Andersson		126-128 32,33	" 25 " 30	96:23
"		26^{3}	D:me		139-144	" 29	261:80
"		5^{4}	Hans Fredriksson		45-47	" 30	176:87
"	6/4000	7^{18}	Emil Palmkvist	25	38,41	" 25	165:47
"	avs.	20^{3}	D:me	25	27-30	" 25	166:89
			Överföres				706582:22

7	8	9	10	11
77,20320	694828:80	344982:49		
0,02866	257:94	128:07	129:87	28/9 1925
0,01607	144:63	71:81		
0,00399	35:91	17:83		
0,01167	105:03	52:15	52:88	23/6 1937 § 390
0,00420	37:80	18:77	~~19:03~~	23/6 1937 § 390
0,02029	182:61	90:66	~~91~~:95	23/6 1937 § 390
0,00762	68:58	34:05		
0,00577	51:93	25:78	~~26:15~~	23/6 1937 § 390
0,00730	65:70	32:62	~~33~~:08	23/6 1937 § 390
0,00507	45:63	22:66		
0,00577	51:93	25:78		
0,01058	95:22	47:28		
0,02868	258:12	128:16		
0,01938	174:42	86:60		
0,01814	163:26	81:06	82:20	29/5 1917 § 402
0,01829	164:61	81:73	82:88	7/3 1921 § 172
77,41468	696732:12	345927:50	324764:51	

1	2	3	4	5	6	7
			Överfört			706582:22
S.Sandby	avs.	21[11]	Emil Palmkvist	25	42,43 bl.25	72:44
"	avs.	21[10]	D:me	25	44,45 " 25	50:42
"		av9[8]	Gottfrid Andersson	139	48-54 " 30	186:06
"		av9[8]	S.Sandby församling		141 bl.25,38 bl.30	37:64
"		10[1]	Ola Jönsson		31-33 bl.25	90:19
"		11[2]	Henrik Åkesson		23-26 " 25	287:26
"		14[3]	Ola Hansson		14,15 " 25	88:06
"	3/16	14[4]	D:me		16-17b " 25	161:21
"		15[3]	Harald Larsson		11a-13 " 25	199:91
"		23[2]	D:me		107,108 " 25	120:37
"	läg.	18[10]	Sven Bergkvist ö Nils Sandkvist		101-103 " 25	58:94
"	läg.	18[11]	D:ma		104-106 " 25	63:56
"		22[3]	Sven Bergkvist		14-17 " 30	63:92
"		22[4]	D:me		18-20 " 30	67:11
"		22[5]	D:me		81-82 " 25 21,22 " 30	149:86
"		22[6]	D:me		23,24 " 30	63:92
			Överföres			708343:09

7	8	9	10	11
77,41468	696732:12	345927:50		
0,00792	71:28	35:39	35:89	13/4 1909 § 308
0,00551	49:59	24:62	~~24:97~~	13/4 1909 § 308
0,02040	183:60	91:16	92:44	5/9 1934 § 481
0,00412	37:08	18:41		
0,00989	89:01	44:19		
0,03148	283:32	140:66		
0,00964	86:76	43:08		
0,01766	158:94	78:91		
0,02191	197:19	97:90		
0,01319	118:71	58:94		
0,00646	58:14	28:87		
0,00695	62:55	31:06		
0,00701	63:09	31:33		
0,00735	66:15	32:85		
0,01642	147:78	73:37		
0,00700	63:-	31:28		
77,60759	698468:31	346789:52	324917:81	

1	2	3	4	5	6	7	8
			Överfört				708343:09
S.Sandby	1/4	19^{4}	Gottfrid Persson	111-114 bl.25 37 " 30			207:11
"		23^{3}	Hans Andersson	109,110 " 25 138 " 29			415:90
"		$av27^{1}$	Lars Svensson	8-10 bl.25,402-403 bl.26,136-137 bl.29,1-3 bl.30			196:02
"			D:me	4-6 bl.30			226:54
"			Anders Nilsson arr. Sven Bergkvist	94-96 " 25			113:98
Flyinge		1^{2-4}	Martin Nilsson	7a,7b " 25 338 " 26			236:13
"		$av1^{2}$	D:me	337 " 26 135 " 29			26:63
"		$av3^{4}$	D:me	336 " 26 134 " 29			16:69
"		$av7^{2}$	D:me	333 " 26 133 " 29			14:27
"		$av9^{1}$	D:me	377-380b " 26			373:69
"		12^{11}	D:me	332 " 26 132 " 29			49:71
"	16/3000	$av1^{3}$	Nils Malm	136 226-228 " 32			113:55
Ramsdal	läg.	1^{1}	D:me	136 229-235 " 32			398:90
Flyinge	1/2	2^{2}	Anton Nilsson	4 " 25 339-341 " 26			362:90
"		2^{3}	D:me	95-99 " 29			160:35
"	läg.	1^{6}	Aug. Andersson	134 313 " 26			4:26
			Överföres				711259:72

7	8	9	10	11
77,60759	698468:31	346789:52		
0,02259	203:31	100:94		
0,04558	410:22	203:68		
0,02148	193:32	95:98		
0,02481	223:29	110:86		
0,01250	112:50	55:86		
0,02585	232:65	115:51		
0,00291	26:19	13:-		
0,00184	16:56	8:22		
0,00166	14:94	7:42		
0,04094	368:46	182:94		
0,00545	49:05	24:35		
0,01244	111:96	55:59	56:37	17/1 1898 § 8
0,04371	393:39	195:32	198:07	11/3 1907 § 255
0,03974	357:66	177:58		
0,01757	158:13	78:51		
0,00047	4:23	2:10		
77,92713	701344:17	348217:38	32 5 178 : 25	

1	2	3	4	5	6
			Överfört		711259:72
Flyinge	läg.	2^{4}	Aug. Andersson /34	306-308 bl.26	24:86
"	avst.	2^{5}	D:me /34	309 " 26	2:13
"	läg.	3^{7}	D:me /34	314 " 26	9:94
"	läg.	4^{3}	D:me /34	315-318 " 26	56:10
"	läg.	5^{10}	D:me /34	304,305 " 26	89:34
"	läg.	av10^{1}	D:me /34	310,311 " 26	4:26
"	1/216	av11^{1}	D:me /34	312,385a-387 bl. 26	176:55
"	läg.	12^{12}	D:me /34	388-389c bl.26	288:33
"	läg.	13^{2}	D:me /34	390-391c " 26	181:80
Ekeberga		av1^{2}	Aug. Andersson /34	292-294 " 26	112:92
"		av1^{4}	D:me /34	290,291 " 26	81:67
"		1^{7}	D:me /34	288,289 " 26	33:97
Flyinge		av3^{2-3}	Nils Jönsson	3 " 25 342 " 26	146:30
"		3^{6}	Jöns Larsson /41	2 " 25 343 " 26	195:30
"	1/180	av4^{1}	D:me /41	1 " 25 344a-346 " 26	349:94
"		6^{4}	D:me /41	319-321 " 26	18:46
			Överföres		713031:59

7	8	9	10	11
77,92713	701344:17	348217:38		
0,00273	24:57	12:20		
0,00022	1:98	-:98		
0,00110	9:90	4:92		
0,00614	55:26	27:44		
0,00980	88:20	43:79	44:41	3/5 1926 § 385
0,00047	4:23	2:10		
0,01937	174:33	86:55	87:78	30/8 1920 § 65
0,03161	284:49	141:25	143:24	26/8 1929 § 2
0,01993	179:37	89:06	90:31	" "
0,01237	111:33	55:27		
0,00894	80:46	39:95		
0,00372	33:48	16:62		
0,01602	144:18	71:59		
0,02142	192:78	95:72	97:06	3/5 1926 § 367
0,03836	345:24	171:41	173:83	24/9 1917 § 125,
0,00201	18:09	8:98	[illegible]	" "
78,12134	703092:06	349085:81	325817:99	

1	2	3	4	5	6	7
			Överfört			713031:59
Flyinge		7^5	Jöns Larsson	141	327,328 bl.26 129 " 29	27:70
"		8^6	D:me	141	322-326 " 26 128 " 29	30:19
"		9^2	D:me	141	331 " 26 131 " 29	61:07
"		13^4	D:me	141	329,330 " 26 130 " 29	26:28
"		av3^4	Gottfrid Persson		6 " 25 335 " 26	114:69
"		7^2	D:me		5 " 25 334 " 26	111:50
"	läg.	5^8	Sigurd Nyander	130	347-349b " 26	152:05
"	$\frac{1}{720}$	av5^2	Karl Lindgren	132	350-352 " 26	154:82
"	läg.	6^3	D:me	132	353-355 " 26	311:41
"	$\frac{5}{1080}$	av7^2	Karl Lindgren	132	356-358 " 26	123:18
"		3^5	Olof Nilsson		359-361 " 26	58:87
"		7^3	D:me		362-364 " 26	64:84
"		7^4	D:me		365-367 " 26	62:-
"		av8^3	D:me		368-370 " 26	79:97
"		av4^1	Nils Andersson		84-91 " 29	199:10
"		av4^1	Edvard Nilsson		92-94 " 29	81:50
			Överföres			714690:76

7	8	9	10	11
78,12134	703092:06	349085:21		
0,00304	27:36	13:58	~~13:38~~	24/9 1917 § 125
0,00330	29:70	14:75	~~14:95~~	" "
0,00670	60:30	29:94	30:36	3/5 1926 § 367
0,00285	25:65	12:74	~~12:91~~	24/9 1917 § 125
0,01259	113:31	56:26		
0,01223	110:07	54:65		
0,01665	149:85	74:40	75:45	13/9 1933 § 426
0,01697	152:73	75:83	76:90	20/10 1919 § 169
0,03410	306:90	152:37	154:53	20/10 1919 § 169
0,01347	121:23	60:19	61:04	20/10 1919 § 169
0,00645	58:05	28:82		
0,00711	63:99	31:77		
0,00678	61:02	30:30		
0,00875	78:75	39:10		
0,02181	196:29	97:46		
0,00892	80:28	39:86		
78,30306	704727:54	349897:23	326257:91	

1	2	3	4	5	6		
			Överfört				714690:76
Flyinge	1/16	sv5[3]	Bengt Nilsson	137	12-16	bl.31	1481:10
"		8[2]	Axel Olsson		374-376	" 26	151:55
"		sv8[4]	Dito		371-373	" 26	72:90
" Valleberg		8[3]	Axel Lundin		31,31	" 31	61:35
Flyinge	1/9	8[4]	Anders Steen	131	17-30	" 31	861:05
"	1/8	15[1]	Dito	131	138-144	" 31	459:89
Ekeberga	7/192	sv1[2]	Dito	131	281-287	" 26	4202:63
"	läg.	1[16]	Dito	131	437-439 160-162	" 28 " 31	749:70
Flyinge		sv9[1]	Nils Persson		1-11 196-201	" 31 " 32	4967:-
"		sv9[1]	Karl Malmkvist	16	100-113	" 29	373:65
"		sv10[1]	Johan Andersson		381-384	" 26	208:75
" Valleberg	läg.	22[11]	Dito	133	126	" 29	10:65
Flyinge	läg.	12[13]	Nils Ekstrand	138	223a-225	" 32	258:20
"		sv22[1]	Alfred Andersson		295-302	" 26	1786:08
"		sv22[1]	Flyinge Kungegård, Staten		33-137, bl:31, 135a-195, 202-222 bl.32		22907:09 v
"		22[5]	Jöns Sandkvist		114,115	bl.29	27:50
			Överföres				753269:85

7	8	9	10	11
78,30306	704727:54	349897:23		
0,16227	1460:43	725:10	735:33	8/4 1907 § 410
0,01661	149:49	74:22		
0,00799	71:91	35:70		
0,00672	60:48	30:03		
0,09434	849:06	421:56	427:50	14/3 1910 § 173
0,05039	453:51	225:17	228:34	5/5 1902 § 227
0,46044	4143:96	2057:47	2086:49	5/5 1902 § 227
0,08213	739:17	367:-	372:17	9/2 1925 § 63
0,54419	4897:71	2431:71		
0,04094	368:46	182:94		
0,02287	205:83	102:20		
0,00117	10:53	5:23		
0,02828	254:52	126:37	128:15	1/4 1936 § 192
0,19568	1761:12	874:40		
2,50975	22587:75	11214:82		
0,00301	27:09	13:45		
82,52984	742768:56	368784:60	330235:89	

1	2	3	4	5	6
			Överfört		753269:85
Flyinge		22^6	Edvin Persson	116-120 bl.29	104:45
"		22^7	Elise Fildt	122-125 " 29	95:50
"			Samf. till Flyinge	303 " 26 127 " 29	393:08
Ekeberga	$\frac{17}{192}$	$av1^2$	Knut Jakobsson 124	31-63 " 29	944:12
"	$\frac{13}{128}$	1^4	Hans Larsson ö Hanna Larsson	265-280 " 26 64-83 " 29	4417:48
"	1/8	1^6	Henrik Henriksson 142	163-174 " 31	878:-
Skatte-berga	1/2	1^2	Gustav Nilsson 135	309a-389 " 28 1-4b " 29	26133:27
"		$1^2,1^3$	Gustav Nilsson Hans L. Jönsson 30	392-393 " 26	749:12
"	1/4	1^3	Hans L. Jönsson	390-436 " 28 145-159 " 31	10595:47
Åkarp		$1 \bar{o} 2$	Anders Olsson	394,395 " 26	265:25
✓ "		av $1^2 \bar{o} 3$	Aug. Asmundsson 125	396,397 " 26	267:03
"		av $1^2 \bar{o} 3$	D:me 125	249-286 " 28	10032:65
"		av $1^2 \bar{o} 3$	D:me 125	287-308 " 28 22 " 29	12859:70
"		$av2^3$	D:me 125	21 " 29	64:87
✓ "		2	Ola Persson	398,399 " 26	193:88
✓ "		2	D:me	400,401 " 26	286:14
			Överföres		821549:86

7	8	9	10	11
82,52984	742768:56	368784:60		
0,01145	103:05	51:16		
0,01046	94:14	46:74		
0,04304	387:36	192:32		
0,10344	930:96	462:22	468:74	28/8 1916 § 21
0,48399	4355:91	2162:71		
0,09620	865:80	429:87	435:93	3/5 1926 § 356
2,86321	25768:89	12794:25	12974:64	26/10 1932 § 193
0,08207	738:63	366:73	371:90	
1,16087	10447:83	5187:35	5260:48	12/1 1925 § 36,37 28/9 1925 § 142
0,02907	261:63	129:90		
0,02927	263:43	130:79	132:64	7/9 1903, 9/4 1906 §§ 11, 474
1,09920	9892:80	4911:78	4981:02	" "
1,40892	12680:28	6295:76	6384:52	" "
0,00711	63:99	31:77		
0,02124	191:16	94:91		
0,03135	282:15	140:09		
90,01073	810096:57	402212:95	361245:76	

1	2	3	4	5	6	7
			Överfört			821549:86
Åkarp	55/288	2^2	Jöns Bengtsson /19	341-381 bl.27 208-233 " 28		10376:75
"		$av2^3$	Jöns Bengtsson arr. E. Andersson	237,238 " 28		115:50
"	41/288	2^3	Emil Andersson /128	239-248 " 28 5-20 " 29		3452:87
✓ "			Samf. till Åkarps by	234-236 " 28		237:-
Jonstorp		$av1^2$	Ola Berglund 21	24-30 " 29		32:74
Holmby s:n.						
Holmby-torp		1^2	Gottfrid Svensson /147	1-40 bl.27 203-207 " 28		4074:90
"		1^8	William Nilsson /146	62-85 " 27		2453:80
"		1^9	D:me /146	86-92 " 27		569:20
"		1^{13}	D:me /146	47-58 " 27		1662:30
"		1^{14}	D:me /146	41-46 " 27		423:05
"		1^{28}	D:me /146	59-61 " 27		319:20
"	25/256	1^{10}	Maria Nilsson /150	93-112 " 27		3371:10
"	15/256	1^{11}	Nils Rosberg /144	113,114 " 27 115-128 " 27		1524:95
"	3/8	$av3^1$ /163	Holmby löneboställe /163 arr. Johan Nilssons stbhs.	187-190 " 28		610:70
"	3/8	$av3^1$ /163	Holmby löneboställe /163 arr. Olof Nilsson	191-202 " 28		1797:95
			Överföres			852571:87

7	8	9	10	11
90,01073	810096:57	402212:95		
1,13691	10232:19	5080:28	5151:91	4/3 1898 § 56 3/9 1906 § 109
0,01265	113:85	56:53		" "
0,37830	3404:70	1690:43	1714:27	2/4 1928 § 155
0,02597	233:73	116:05		
0,00359	32:31	16:04		
0,44645	4018:05	1994:96	2023:09	8/4 1930 § 168
0,26885	2419:65	1201:36	1218:29	4/4 1927 § 195
0,06236	561:24	278:66	282:58	" "
0,18213	1639:17	813:85	825:32	" "
0,04635	417:15	207:11	210:04	" "
0,03497	314:73	156:26	158:47	" "
0,36934	3324:06	1650:40	1673:66	6/4 1926 § 160
0,16707	1503:63	746:55	757:08	8/4 1918 § 219
0,06691	602:19	298:99	303:20	
0,19699	1772:91	880:25	892:66	
93,40957	840686:13	417400:67	375260:47	

1	2	3	4	5	6
			Överfört		852571:87
Holmby-torp		$9^{1},13^{1}$	Holmby boställe arr. Kjell Tullberg /73	124-186 bl.28	14636:-
" Gårdvik	3/8	6^{1}	Fru Elna Nilsson, Johan Nilsson, Hilma Nilsson /52	71-123 " 28	8678:10
Ö.Gårds-tånga	55/768	2^{15}	Axel Linde /45	39-61 " 28	2180:65
"	1/64	2^{16}	Sven Jönsson /53	62-70 " 28	1103:60
"	228/2000	5^{77}	Baron Malte Ramels stbhs. /58	195-204 " 31 133-134 " 32	2035:80
"		5^{28}	Nils J. Nyhlén /51	118-125 " 32	491:20
"	35/2000	5^{29}	Martha Nilsson /48	126-132 " 32	628:70
"	1/3	8^{1}	Birger Johansson /49	11-28 " 28 109-117 " 32	3589:95
" Gårdala	1/3	9^{1}	And. Svensson /43	1-3 " 28 176-194 " 31 104-108 " 32	3173:35
Ö.Gårds-tånga	3/8	10^{1}	Elin, Maria och Emma Mrildsson /54, /55, /56	4-10 " 28 175a,b " 31 65-103 " 32	4447:95
"		13^{1}	Lönebostället arr. Hj. Seger	31-38 " 28	948:50
Gårdstånga s:n.					
Gårds-tånga		1^{1} ///	Gårdstånga löneboställe arr. Olof Nilsson ///	1-17 bl.32 18-22 " 32 49-62 " 33	3815:90
Stubbet		1^{1}	D:ma	29-39 " 32	526:40
V.Gårds-tånga	5/6 ~~5/6~~	3^{3}	Oskar Nilsson /18	40-64 " 32	1606:35
Getinge		4^{1}	Baron Nils Gyllenkrok /62	82-109 " 34	1679:65
			Överföres		902113:97

7	8	9	10	11
93,40957	840686:13	417400:67		
1,60355	14431:95	7165:46	7266:49	
0,95080	8557:20	4248:65	4308:55	31/10 1898 §§ 145,146,148
0,23892	2150:28	1067:61	1082:67	11/2 1918 § 57
0,12092	1088:28	540:33	547:95	13/1 1919 § 6
0,22306	2007:54	996:74	1010:80	
0,05381	484:29	240:45	243:84	
0,06888	619:92	307:79	312:13	10/5 1933 § 248
0,39333	3539:97	1757:60	1782:37	10/3 1919 § 166
0,34768	3129:12	1553:61	1575:51	3/3 1931 § 87
0,48733	4385:97	2177:63	2208:34	2/6 1931 § 263
0,10392	935:28	464:37	470:91	
0,41807	3762:63	1868:15	1894:48	
0,05767	519:03	257:70	261:33	
0,17599	1583:91	786:41	797:50	10/2 1919 § 102
0,18401	1656:09	822:25	833:84	9/5 1922 § 465
98,83751	889537:59	441655:42	399857:18	

1	2	3	4	5	6		
			Överfört				902113:97
Getinge	1/4	8^2	Karl Persson	119	23-25 34-48	bl.32 " 33	1043:65
"		9^1	Dito	119	27,28	" 32	191:-
"		8^3	Hugo Holst	160	25-33	" 33	640:35
"	1/16	11^3	Dito	160	22-24	" 33	77:50
"		11^7	Handl. Aug. Lundgren	161	1-3 79-81	" 33 " 34	256:40
"		avl1^8	Nils Ture Malm	122	7-9	" 33	184:50
"		avl1^8	Otto Hansson	121	10-15	" 33	206:75
"	26/1024	11^9	Hilding Holst	4/120	16-21	" 33	157:25
"		11^{17}	Getinge Andelsmejeri	159	4-6	" 33	72:-
Gårds-tånga		15^1	Landshövd. Fredrik Ramel	163-112 75a-78		" 33 " 34	3743:75
V.Gårds-tånga		17^4	Dito	2	56-58	" 34	142:40
"		17^5	Dito	2	59-62	" 34	382:95
"		18^1	Dito	2	63-74	" 34	1058:55
"		17^2	Baron Malte Ramels stbhs.	158	51-55	" 34	795:55
Viderup	339/1536	avl1^1	Dito	158	1-27	" 34	133:15
Öster-gård			Frih. Ameli Ramel, Ryttm. Gustav Ramels stbhs., Greve Karl Wachtmeister	157	28-51	" 34	1466:75
			Överföres				912666:47

7	8	9	10	11
98,83751	889537:59	441655:42		
0,11435	1029:15	510:97	518:18	6/4 1926 § 305
0,02093	188:37	93:53	94:84	6/4 1926 § 305
0,07016	631:44	313:51	317:93	17/11 1930 § 208
0,00850	76:50	37:98	38:52	17/11 1930 § 208
0,02809	252:81	125:52	127:29	8/7 1936 § 435
0,02022	181:98	90:35	91:63	30/4 1917 § 287
0,02265	203:85	101:21	102:64	26/9 1927 § 89
0,01723	155:07	76:99	78:08	4/3 1936 § 124 II:1021:70
0,00789	71:01	35:26		
0,41017	3691:53	1832:84	1858:69	13/3 1893 §§ 65,66
0,01561	140:49	69:75	70:74	13/3 1893 § 65 8/5 1905 § 199
0,04196	377:64	187:50	190:14	13/3 1893 § 65 8/5 1905 § 199
0,11598	1043:82	518:26	525:56	13/3 1893 §§ 65,66
0,08716	784:44	389:47	394:97	13/2 1893 §§ 27,28,29
0,01459	131:31	65:20	66:11	28/9 1915 § 96
0,16070	1446:30	718:09	728:21	13/2 1893 §§ 27,28,29
99,99370	899943:30	446821:85	H05060:71	

1	2	3	4	5	6
			Överfört		912666:47
Igellösa s:n.					
Tågerup	158	3[1]	Baron Malte Ramels stbhs.	110a-124b bl.34	57:50
			Summa		912723:97

7	8	9	10	11
99,99370	899943:30	~~446821:85~~		
0,00630	56:70	28:15	28:55	
100,00000	900000:-	~~446850:-~~ 405089:26		

Värdena i kol. 9 och 10 gälla ej!

Lånesökandes andel i % 89,39409

" " i beräknad kostnad 804546:81

Umeå den 14 maj 1938.

David Larsson

lantbruksingenjör.

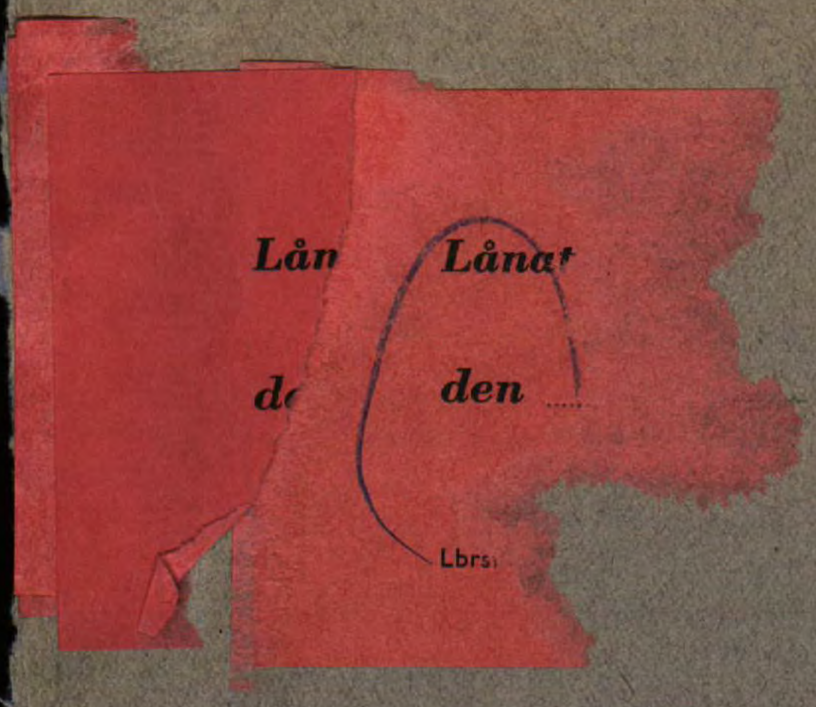

_M__181*0610

DIARIE Nr 07957
K. LANTBRUKSSTYRELSEN
15 OKT. 1948

DIARIE N:r
K. LANTBRUKSSTYRELSEN
15 APR. 1939

Ex III b:40:2

Portfölj 23

152/39

"Kävlingeåns vattenavledningsföretag"

Förteckning över fastigheter, till vilkas andel i kostnad för företaget, lån från avdikningslånefonden sökes.

//

"Kaulingeåns vattenavledningsföretag"

Förteckning
över fastigheter tillhörliga län från
statens avdikningslånefond sökes.

Fastighets Namn.	Mtl.	R.N.	Ägare.	
1	2	3	4	5
Björka s:n.				
Skarrieby		1	Baron H.O. Ramel	29/12 1900, § 231
"		~~1~~	~~Dito~~	~~29/12 1900 § 231~~
Björka		6. 13^{4}	And. Larsson	29/9 1937 § 400
"		7. 13^{5}	Dito	29/9 1937 § 400
"	1/18	8. av 13^{12}	Gösta Anderssoon	2. 21/1 1938 § 41
"	1/6	9. 13^{18}	Dito	2. 26/1 1938 § 41
"		1. 11^{10}	Jöns Larsson	
"		~~11~~	~~Einar Ekman~~	~~30/8 1917 § 17~~
"	1/6	2. 11^{3}	Dito	30/8 1917 § 17
"	1/12	5. 11^{5}	Dito	30/8 1917 § 17
"		~~11~~	~~Alfred Olsson~~	~~8/3 1923 §§ 93,94, 95,96~~
"	1/6	3. av 11^{4}	Dito	8/3 1923 §§ 93,94, 95,96
"	7/96	4. av 11^{4}	Nils Nord	29/1 1936 § 46
"	1/48	10 15^{2}	Dito	29/1 1936 § 46
"	av 1/6	11. av 15^{3}	Malte Mårtensson	9/5 1924 § 179
"	1/12	12. av 15^{3}	Elin Schuman	22/7 1936 § 275

Fastighets Namn.	Mtl.	R.N.	Ägare.	
1	2	3	4	5
Öveds s:n.				
Övedskloster		2	Baron H.O. Ramel	29/12 1900, § 231
" (Övedstorp)		2	D:me	" "
" (Svänsjö)		2	D:me	" "
" (Wiessel)		2	D:me	" "
Vombs s:n.				
Vomb		50^1	Baron H.O. Ramel	" "
" (Norregård)		50^1	D:me	" "
" (Nygård)		50^1	D:me	" "
" (Södergård)		50^1	D:me	" "
" (Raby)		50^1	D:me	" "
Harlösa s:n.				
Harlösa (Vikens gård)	(11/16) ~~11/18~~	10. 39^1	Per Persson	17/11 1937, § 817
" (")	15/32	16. 46^1	D:me	" "
Harlösa		17. 46^3	Nils Bergström	1/8 1928, § 3
"	5/392	12. 40^3	Nils Larsson	4/4 1923, § 228

1	2	3	4	5
Harlösa	5/392	13.	40^{4}	Emil Persson	3/4 1923 § 203
Hjälmaröd	$2\frac{7}{8}$		?	Baron H.O. Ramel	7/5 1901, § 196
Harlösa	11/16	11.	39^{2}	Nils Simonsson	3/6 1918 § 424
"	1/6	15.	41^{1}	Dito	20/12 1917 § 287
"	7/48	8.	19^{22}	Nils Andersson	30/5 1922 § 327
" (Ängdala)	5/16	7.	18^{1}	Nils Nilsson	28/8 1922 § 31
Harlösa	5/8	1.	1^{1}	K.A. Nilsson	2/8 1932 § 12
"	5/16	2.	2^{1}	Dito	2/8 1932 § 12
"	3/512	6.	17^{12}	Dito	2/8 1932 § 12
"	35/96	9.	38^{8}	Dito	2/8 1932 § 12
"	3/32	3.	17^{7}	Nils Olsson	22/12 1913, § 229
"		4.	17^{8}	Aug. Simonsson	26/8 1929 § 19
"	9/256	5.	17^{11}	Dito	26/8 1929 § 19
		14.	40^{9}	Kävlingeåns vattenaut. företag	
Hunnesberga	1/8	6.	5^{12}	Rudolf Friberg	2/7 1927 § 352
"	1/8	7.	5^{13}	Fredrik Nilsson	2/7 1927 § 351
"	1/8	9.	11^{1}	Johan Svensson	4/4 1934 § 161
"	5/16	11.	19^{6}	Dito	4/4 1934 § 161

1	2	3	4	5
Idaröd	1/8	/2 7^2	Thure Jönsson	25/11 1936 § 849½
Hunneberga	1/8	•8. 7^3	Ola Jönsson	2/9 1907 § 26
"	1/4	/. 3^3	Albin Nilsson	20/9 1932 § 65
"	5/16	•ø 12^5	Bernhard Hylén	18/3 1936 § 228
"	9/40	2. 4^8	Emil Pålsson	
"	1/50	3. 4^{10}	Lars Hansson	23/11 1926 § 189
"	1/50	4. 4^{12}	Nils Johansson	23/11 1926 §. 188
"	3/200	5. 4^{13}	Ivar Christiansson	11/1 1927 § 22

Silvåkra s:n.

Kvinnevad	67/204	•/ 1^2	Per Åkesson	2/9 1889 § 22
"	13/192	3. 2^5	Botilda Olsson	8/2 1926 § 119
"	21/96	•2. 2^4	Nils Olsson	26/9 1921 § 100
Silvåkra	1/128	45 obs! 9^{14}	Henrik Ohlsson	7/8 1935 § 455 III:1141:58
"	819/16384	• 39. 8^{17}	Nils Olsson	26/9 1921 § 100
"	7/512	• 26. obs! 6^5	Jöns Åkesson	15/1 1912 § 11
"	3/128	• 35 8^{12}	D:me	15/1 1912 § 11
"	3/32	• 36 8^{14}	D:me	7/5 1906 § 575

1	2	3	4	5
Silvåkra	253/16384	• 38 8^{16}	Jöns Åkesson	15/1 1912 § 11
"	6087/131072	3½ av 8 ^{10}	August Persson	10/4 1935 § 217
"	11/256	37 av 8 ^{15}	Jöns Jönsson d.y.	6/4 1926 § 309
"	36/4096	19. 4^{20}	Bengta Åkesson	10/2 1937 § 89 III:895:100
"	1/8	25. 6^{3}	D:ma	10/2 1937 § 89 III:1311:131
"		27. 6^{9}	D:ma	10/2 1937 § 89 III:1311:131
"	50/4096	• 18. 4^{19}	Per Åkesson	2/9 1889 § 22 III:60:18
"	66/4096	16. 4^{14}	Gösta Karlström	5/3 1928 § 115 III:894:91
"	76/4096	13. 4^{8}	Ola Borgkvist	22/9 1930 § 130 III:894:95
"	97/2048	15. 4^{13}	D:me	22/9 1930 § 130 III:894:95
"	1/128	46. 9^{16}	D:me	22/9 1930 § 130 III:1141:53
"	66/4096	14. 4^{9}	Johan Frid	3/4 1916 § 305 III:469:75
"	50/4096	12. 4^{6}	Anders Nilsson	14/4 1914 § 303 III:468:64
"	1/16	42 9^{10}	D:me	14/4 1914 § 303 III:456:39
"	1/32	43 9^{11}	D:me	14/4 1914 § 303 III:456:39
"	3/64	• 32 8^{5}	Otto Andersson	18/11 1918 § 352 III:499:57
"	3/64	• 33 8^{6}	D:me	18/11 1918 § 352 III:499:57

1	2	3	4	5
Silvåkra	3/128	34½ 8^{13}	Per Mårtensson	4/4 1927 § 160 III:1057:64
"	$\frac{59}{1400}$	24. 5^{17}	Bengt Klang	8/5 1905 § 436 III:377:19
"	9/512	obs! 26 • av6^{5}	D:me	2/9 1936 § 523 III:1311:127
"	1/32	• 44 9^{12}	D:me	2/9 1936 § 523 III:1141:59
"	$\frac{9}{1024}$	• 17 4^{15}	Gustaf Klang	2/6 1924 § 322
"	av1/42	obs! 31 av7^{5}	D:me	3/6 1929 § 320 lagf. gemens.med Fredr. Hansson
"	av1/42	obs. 57 av12^{11}	D:me	3/6 1929 § 320 lagf. gemens.med Fredr. Hansson
"	4/112	• 9 3^{10}	Aug. Åkerlund (Jöns Olsson?)	28/9 1931 § 128 III:1022:50
"	1/14	• 23 5^{12}	D:me	28/9 1931 § 128 III:1138:71
"	3/56	• 52 11^{12}	D:me	28/9 1931 § 128 III:1128:69
"	6/128	11. av4^{2}	Per Nilsson	11/4 1910 § 296, III: 445:54, 27/8 1917 § 43 III:469:78
"	1. 3/64	~~• av 1^{3}~~ av 1^{7}, av 1^{5} av 1^{16}	~~nyåg Gunnar Carlsson~~ (Lars Jönsson)	28/8 1922 § 58
"	2. 3/64	av1^{3}, av 1^{5}, av 1^{16}	~~Gunnar Carlsson~~ (D:me)	28/8 1922 § 58 III:961:84
"	1/32	• 53 av12^{3}	~~Gunnar Carlsson~~ (D:me)	28/8 1922 § 58 III:807:97
"	1/32	• 55 12^{7}	~~Gunnar Carlsson~~ (D:me)	28/8 1922 § 58 III:807:97
"	3. 5/96	av1^{3}, 1^{5}, 1^{16}	[Hans Olssons stbhs.] Hanna Olsson	10/4 1901 § 208 III:431:42
"	1/512	obs. 45. av9^{14}	[Jöns Johans stbhs.] Johan Jönsson	5/3 1928, 15/7 1905, 1/9 1931, §§ 114, 638, 69

Somma fastighet

1	2	3	4	5	
Silvåkra	5/64	• 4, avv2²	Johan Nilsson	7/8 1935 § 447 III:1012:83	
"	1/64	49. 11⁵	Johan Roslund	31/8 1925 § 84 III:621:57	
"	1/14	5 3³	Jöns Nilsson	7/3 1932 § 122 III:1022:51	
"	1/42	29. 7²	D:mo	7/3 1932 § 122 III:1083:38	
"	1/14	20. 5⁹	Hjalmar Olsson	9/3 1926 § 246 III:493:55	
"	1/14	8. 3⁷	Fredrik Pålsson	6/4 1915 §§ 235,236 III:442:25,26	
"	5/512	55. avv12⁵	D:mo	28/9 1925 § 147 III:808:100	
"	3/112	• 10. 3¹²	Jöns Olsson (Aug. Åkesson?)	22/11 1915 § 128 III:442:27	
"	avl/42	obs! 31. av7⁵	Fredrik Hansson	3/6 1929 § 320 III:1082:34	Lagf.gemensamt med Gust. Klang.
"	avl/42	57. obs! avv12¹¹	D:mo	3/6 1929 § 320 III:808:108	
"	1/64	40. 9³	Nils Glantz	7/5 1906 § 576 III:185:29	
"	1/32	• 41. 9⁸	Per Nilsson	11/4 1910 § 296 27/8 1917 § 43	
"	1/128	47.2 av9¹⁷	Alfred Nilsson	25/8 1924 § 97 III:457:46	
"	/	48. 10¹	Silvåkra prästgård		
"	5/64	54. avv12³	Anna Åkesson m.fl. ?	6/6 1934 § 333	
Silvåkra gård	2/21	6. 3⁴	Frih. Olga Wrangel von Brehmer		
"	2/21	7. 3⁵	D:ma		

1	2	3	4	5
Silvåkra gård	2/21	21. 5^{10}	Frih. Olga Wrangel von Brehmer	
"	2/21	22. 5^{11}	Dsma	
"		30 7^{4}	Dsma	
"	3/12	50 11^{10}	Dsma	
"		30 11^{11}	Dsma	
"		36 12^{10}	Dsma	
<u>Hammarlunda s:n.</u>				
Hammar-lunda	5/8	• 1^{23}	Emil Jönsson	30/8 1921 § 56
"	3/8	10^{1}	Malmö skola, arr. Emil Jönsson	
"	3/4	avll^{1}	Malmö skola, arr. Nils Svensson	
"		~~avll^{1}~~	~~Malmö skola, arr. Nils Gunnarsson~~	
"	1/8	5^{1}	Holmby-Gårdstånga församl. arr. Otto Müller	
"	3/8	av8^{1}	Gårdstånga kyrka, arr. Alvar Nilsson, Johan Jönsson	
"	3/8	7^{1}	Kyrkofonden	
	1/8	• 6^{3}	Albin Persson	3/11 1914 § 129
"	1/48	12^{4}	Albin Nilsson	18/3 1917 § 226
"	1/24	12^{5}	Dsma	18/3 1917 § 226

1	2	3	4	5
Kärringe-hus	1/3 av Gatehuset	1[1]	Jöns Andersson	10/3 1925 § 138
"	2/3 av Gatehuset	1[1]	Oskar Klang	5/5 1913 § 275
Hammar-lunda, Torslund	1/8	1[24]	Aug. Lundgren	11/1 1915 § 1
Hammar-lunda, Glisetorp	3/4	2[1]	Ola Persson	28/5 1923 § 301
Hällestads s:n.				
Hälle-stad		3 10[1]	Hällestads församling	
Hälle-stad	1/8	4 14[4]	B.O. Bjerstedt	26/3 1936 § 174
"	1/32	5 21[5]	D:me	26/3 1936 § 174
"	1/8	5[9]	Nils Nilsson	14/1 1929 § 3
"	1/16	2 5[10]	D:me	14/1 1929 § 3
"	369/4400	6 27[8]	Nils Persson	7/4 1924 § 176
"	433/4400	7 27[9]	Hans Andersson	7/3 1932 § 119
"	372/4400	9 27[11]	Nils Kroon	23/9 1918 § 201
"	331/4400	8 27[10]	Edvin Strid	6/5 1936 § 290
Abusa Kliselund	149/490 480	10 1[9]	Tage Karlsson	5/5 1919 § 258
Revinge s:n.				
Revinge	**avst.**	36 22[13]	Johannes Edv. Sjögren	10/6 1936 § 400
"	**avst.**	45 22[28]	D:me	10/6 1936 § 400

1	2	3	4	5
Revinge		37. 22[14]	Anton Sjögren	30/8 1932 § 77
"		42 22[23]	Dime	30/8 1932 § 77
"		38 • 22[16]	Lars Olsson	30/8 1932 § 78
"	avst.	39 22[20]	Dime	30/8 1932 § 78
"		40 22[21]	Ola Andersson	30/8 1932 § 80
"	1/4	29. 16[1]	Revinge prästgård, arr.Ivar Christiansson	
"		~~16[1]~~	~~Revinge-Silvåkra församl.arr.Axel Lindgren~~	
"	3/16	• 14. 8[2]	Anders Nilsson	12/2 1936 § 81
"	3/16	• 5. 5[3]	Axel Andersson	12/2 1912 § 112
"	5/16	3. ~~av2~~ 2[3]	Nils Månsson	Samma fastighet
"	5/16	4. 2[3]	Dime	6/3 1922 § 148
"	9/64	6. av5[4]	Dime	2/6 1924 § 370
"	1/8	• 24. 12[1]	Oskar Hansson	23/10 1916 § 219
"	3/8	• 28 15[1]	Per Persson	3/10 1910 § 219
"	1/4	• 25 13[1]	Nils A. Hansson	4/4 1927 § 178
"	avst.	35 22[12]	Nils Hansson	30/8 1932 § 76
"	avst.	41 22[22]	Dime	30/8 1932 § 76

31. 22[6] av 23[2] } Stolen arr. Hans Persson

1	2	3	4	5
Revinge	1/3	16. 9[1]	Hans Persson	11/2 1918 § 73
"	3/8	30 22[4]	Magnus Sandström	30/8 1932 § 81
"	avst.	34 22[10]	Karolina Jonsson	30/8 1932 § 75
"	avst.	44 22[26]	Dito	30/8 1932 § 75
"	avs.	13. 7[30]	Emil Persson	9/3 1925 § 104
"		43 22[24]	Dito	26/9 1932 § 115
"	7/192	9. 7[9]	Karl Malmkvist	24/10 1921 § 224
	~~av~~	~~8[2]~~	~~Anders Nilsson~~ ~~Bruk. Karl Malmkvist~~	~~12/2 1936 § 81~~
"	läg.	15. 8[8]	Karl Malmkvist	24/10 1921 § 224
"	läg.	27 14[2]	Dito	24/10 1921 § 224
" (Ellagård)	~~528/1600~~ 508/1600	19. 11[21]	Jöns Hansson	4/5 1896 §§ 156, 158, 161, 162
Revinge	95/16000	23. 11[31]	Johannes Bergman	5/5 1937 § 283
"	37/160	21 11[28]	Ivar Christiansson	10/1 1921 § 42
"	3/80	22 11[29]	Reinhold Nordgren	21/10 1929 § 163
"	128/768	8. 7[8]	Riksdagsm. Joh. Jönsson	5/10 1908 § 195
"	17/1000	49 23[14]	Alfred Lund	11/2 1924 § 74
"	17/1000	50 23[15]	Dito	11/2 1924 § 74
"	8/1000	48 23[12]	Hanna ö Anna Lundvall	8/9 1937 § 525

1	2	3	4	5
Revinge	$\frac{8}{1000}$	47 23^{8}	Nils Lundvall	23/9 1918 § 236
"	$\frac{8}{1000}$	46 23^{7}	Nils Ekberg	31/3 1937 § 189
"	$\frac{249}{768}$	1. 1^{5}	Aug. Jönsson	28/8 1916 § 39
"	~~15/16~~ 5/16	2. 2^{2}	Lars Hansson	9/3 1925 § 112
"	9/768	10 7^{10}	Johan Åkesson	5/3 1923 § 160
"	$\frac{29}{768}$	11. 7^{11}	Jöns Olsson	28/10 1907 § 226
"	3/64	33. 22^{8}	Alfred Tenggren	23/9 1918 § 211
"	$\frac{23}{1000}$	51 23^{17}	Dito	23/9 1918 § 211
"	$\frac{59}{1000}$	52 23^{18}	Aug. Larsson	31/8 1931 § 50
"	4/64	32. 22^{7}	Oskar Larsson	14/1 1929 § 11
"	$\frac{20}{320}$	18 11^{12}	Lars Olsson	30/8 1926 § 17
"	$\frac{65}{1600}$	20. 11^{25}	Nils Larsson	30/8 1920 § 72
"	9/768	9. 7^{5}	Nils Persson	27/10 1902 § 126
"	$\frac{39}{768}$	12. 7^{12}	Dito	28/10 1907 § 228
"	1/160	26. av 14^{1}	Per Nilsson	6/2 1928 § 51
"	$\frac{34}{1000}$	53 23^{19}	Elna Karlberg och Lars Karlberg	9/2 1938 § 83
"	1äg.	29 15^{2}	Ola Berglund	31/8 1925 § 75

1	2	3	4	5
Revinge	läg.	17. 9^{4}	Magnus Persson	30/4 1917 § 298
"	läg.	26 13^{2}	D:me	30/4 1917 § 298
Södra Sandby s:n.				
Gravare-gården	1/6	1. 1^{2}	Anders Nilsson	12/2 1936 § 81
"	1/6	2. 1^{3}	Magnus Persson	30/4 1917 § 298
S.Sandby	läg.	3. 2^{8}	Elion Freij	2/6 1925 § 339
"	~~3/1920~~	~~av 22^{3}~~	~~D:me~~	~~8/5 1911 § 365~~
"	läg.	4 3^{24}	Nils Persson	4/4 1932 § 190
"	läg.	5 3^{25}	D:me	4/4 1932 § 190
"	läg.	6 3^{26}	D:me	4/4 1932 § 190
"	läg.	8 5^{13}	D:me	4/4 1932 § 190
"		~~25^{23}~~	~~D:me~~	~~4/4 1932 § 190~~
"		~~25^{24}~~	~~D:me~~	~~4/4 1932 § 190~~
"		~~25^{25}~~	~~D:me~~	~~4/4 1932 § 190~~
"		~~25^{26}~~	~~D:me~~	~~4/4 1932 § 190~~
"	avs.fr. 26^{2}	16 26^{5}	D:me	4/4 1932 § 190
"	avs.fr. 27^{1}	17 27^{2}	D:me	4/4 1932 § 190

1	2	3	4	5
S.Sandby	$\frac{8}{1000}$	12 14^{7}	Nils Sandkvist	28/9 1925
"	läg.	7 4^{9}	Karl Larsson	23/6 1937 § 390
"	~~avs.~~	~~6^{14}~~	~~D:mo~~	~~23/6 1937 § 390~~
"	$\frac{4060}{499200}$	10 7^{135}	D:mo	23/6 1937 § 390
"	~~läg.~~	~~23^{4}~~	~~D:mo~~	~~23/6 1937 § 390~~
"	läg.	15 23^{5}	D:mo	23/6 1937 § 390
"	$\frac{6}{4000}$	9 7^{18}	Emil Palmkvist	29/5 1917 § 402
"	avs.	13 20^{3}	D:mo	7/3 1921 § 172
"	avs.	14 21^{11}	D:mo	13/4 1909 § 308
"	~~avs.~~	~~21^{10}~~	~~D:mo~~	~~13/4 1909 § 308~~
"	1/32	11 9^{8}	Gottfrid Andersson och Ingrid	5/9 1934 § 481
Flyinge	$\frac{16}{3000}$	1 avl^{3}	Nils Malm	17/1 1898 § 8
Emmedal	läg.	1^{1}	D:mo	11/3 1907 § 255
Flyinge	läg.	7 5^{10}	Aug. Andersson	3/5 1926 § 385
"	$\frac{1}{216}$	$avl1^{1}$	D:mo	30/8 1920 § 65
"	läg.	11 12^{12}	D:mo	26/8 1929 § 2
"	läg.	14 13^{2}	D:mo	26/8 1929 § 2

1	2	3	4	5
Flyinge		2. 3^{6}	Jöns Larsson	3/5 1926 § 367
"	1/180	3.av4^{1}	Dime	24/9 1917 § 125
"		~~6^{4}~~	~~Dime~~	~~24/9 1917 § 125~~
"		~~7^{5}~~	~~Dime~~	~~24/9 1917 § 125~~
"		~~8^{6}~~	~~Dime~~	~~24/9 1917 § 125~~
"		11. 9^{2}	Dime	3/5 1926 § 367
"		~~13^{4}~~	~~Dime~~	~~24/9 1917 § 125~~
"	läg.	6 5^{8}	Sigurd Nyander	13/9 1933 § 426
"	~~1~~/720	4 av5^{2}	Karl Lindgren	20/10 1919 § 169
"	läg.	8 6^{3}	Dime	20/10 1919 § 169
"	~~5~~/1080	9 ooo! av7^{2}	Dime	20/10 1919 § 169
"	1/16	.5 av5^{3}	Bengt Nilsson	8/4 1907 § 410
"	1/9	10 8^{4}	Anders Steen	14/3 1910 § 173
"	1/8	13 13^{1}	Dime	5/5 1902 § 227
Ekeberga	7/192	1. av1^{2}	Dime	5/5 1902 § 227
"	läg.	4. 1^{16}	Dime	9/2 1925 § 63
Flyinge	läg.	12 12^{13}	Nils Ekstrand	1/4 1936 § 192

1	2	3	4	5
Ekeberga	$\frac{17}{192}$	$\cdot^{2/}$avl^2	Knut Jakobsson	28/8 1916 § 21
"	1åg.	3. 1^6	Henrik Henriksson	3/5 1926 § 356
Skatte-berga	1/2	1^2	Gustav Nilsson	26/10 1932 § 193
"	1/4	$\cdot$ I^3	Hans L. Jönsson	12/1 1925 § 36,37 28/9 1925 § 142
Åkarp	1/6	1^2 · ~~avl^2 ō 3~~	Aug. Asmundsson	7/9 1903, 9/4 1906 ~~§§ 11, 474.~~
	1/6	1^3 ·		
"		avl^2 ō 3	D:me	7/9 1903, 9/4 1906 §§ 11, 474.
"		avl^2 ō 3	D:me	7/9 1903, 9/4 1906 §§ 11, 474.
"	$\frac{55}{288}$	$\cdot$ 2^2	Jöns Bengtsson	4/3 1898 § 56 3/9 1906 § 109
"	$\frac{41}{288}$	2^3	Emil Andersson	5/5 1919 § 129 2/4 1928 § 155

Holmby s:n.

Holmby-torp	15/32	$\cdot$ 1^2 1	Gottfrid Svensson	8/4 1930 § 168
"	36655/351104	1^8 2	William Nilsson	4/4 1927 § 195
"	100/8611	1^9 3	D:me	4/4 1927 § 195
"	3/64	1^{13} 6	D:me	4/4 1927 § 195
"	3/256	1^{14} 7	D:me	4/4 1927 § 195
"	33/2048	1^{28} 8	D:me	4/4 1927 § 195
"	$\frac{25}{256}$	1^{10} 4	Maria Nilsson	6/4 1926 § 160

1	2	3	4	5
Holmby-torp	15/256	1^{11} 5	Nils Rosberg	8/4 1918 § 219
"	3/8	av 3^{1} 9	Holmby löneboställe, arr.Johan Nilssons stbhs.	
"	~~3/8~~	av 3^{1} 10	Holmby löneboställe, ~~arr. Olof Nilsson~~	
"	1/4	9^{1},13^{1} 11	Holmby boställe, arr. Kjell Tullberg	
" Gårdvik	3/8	6^{1}	Fru Elna Nilsson,Johan Nilsson, Hilma Nilsson	31/10 1898 §§ 145, 146,148.
Ö.Gårds-tånga	55/768	2^{15} /	Axel Linde	11/2 1918 + 57
"	1/64	2^{16} 2	Sven Jönsson	13/1 1919 § 6
"	228/2000	5^{77} 5	Baron Malte Ramels stbhs.	
"	103/2000	5^{28} 3	Nils J. Nyhlén	
"	35/2000	5^{29} 4	Marta Nilsson	10/5 1933 § 248
"	1/3	8^{1} 6	Birger Johansson	10/3 1919 § 166
" (Gårdala)	1/3	9^{1} 7	And. Svensson	3/3 1931 § 87
Ö.Gårds-tånga	3/8	10^{1} 8	Elin, Maria och Emma Arildsson	2/6 1931 § 263
"	1/4	13^{1} 9	Lönebostället, arr. Hj. Seger	
Gårdstånga s:n.				
Gårds-tånga	1/2	1^{1}	Gårdstånga löneboställe, arr. Olof Nilsson	

1	2	3	4	5
Stubbet		1^{1}	Gårdstånga löneboställe, arr. Olof Nilsson	
V.Gårds-tånga	5/16	3^{3}	Oskar Nilsson	10/2 1919 § 102
Getinge	-	4^{1}	Baron Nils Gyllenkrok	9/5 1922 § 465
"	1/4	8^{2}	Karl Persson	6/4 1926 § 305
"	—	9^{1}	D:me	6/4 1926 § 305
"		8^{3}	Hugo Holst	17/11 1930 § 208
"	1/16	11^{3}	D:me	17/11 1930 § 208
"	69/1024	11^{7}	Handl.Aug.Lundgren	8/7 1936 § 435
"	38/1024	avl1^{8}	Nils Ture Malm	30/4 1917 § 287
"	38/1024	avl1^{8}	Otto Hansson	26/9 1927 § 89
"	26/1024	11^{9}	Hilding Holst	4/3 1936 § 124 II:1021:70
Gårds-tånga	1/2	15^{1}	Landsh.Fredrik Ramel	13/3 1893 §§ 65,66
V.Gårds-tånga	35/256	17^{4}	D:me	13/3 1893 § 65 8/5 1905 § 199
"	37/256	17^{5}	D:me	13/3 1893 § 65 8/5 1905 § 199
"	1/2	18^{1}	D:me	13/3 1893 §§ 65,66
"		17^{2}	Baron Malte Ramels stbhs.	13/2 1893 §§ 27,28,29
Viderup	$5\frac{339}{1536}$	avl1^{1}	D:ma	28/9 1915 § 96

1	2	3	4	5
Öster-gård			Frih. Ameli Ramel, Ryttm.Gustav Ramels stbhs. Greve Karl Wachtmeister	13/2 1893 §§ 27,28,29
Igellösa s:n.				
Tågerup		3[1]	Baron Malte Ramels stbhs.	

Utmätt den 14 maj 1938
David Larsson
exekutionsingenjör

1044. 56

M 181 • 0610

DIARIE Nr 07957
K. LANTBRUKSSTYRELSEN
15 OKT. 1948

DIARIE N:r
K. LANTBRUKSSTYRELSEN
15 APR. 1939

EXIII b, 402 Portgång 23

152/39

"Kävlingeåns vattenavledningsföretag"

Betänkande.

8-10

DIARIE Nr 19056
K. LANTBRUKSSTYRELSEN
24 SEP. 1942

Avskrift.

Tillhör den av Kungl. Maj:t den 3 mars 1939 för företaget fastställda arbetsplanen. Stockholm den 18 juli 1942.

På Kungl. Lantbruksstyrelsens vägnar:
Albert Smith.

Diarie nr 8867
K. Lantbruksstyrelsen
28 APR. 1942.

M 181*0610

Komb 152/1939
E XIII b. 409

Betänkande
rörande ytterligare lån
från statens avdikningslånefond
till utförande av
Kävlingeåns vattenavledningsföretag
i Björka m.fl. socknar, Malmöhus län.
Upprättat år 1942.

Betänkande

rörande ytterligare lån

från statens avdikningslånefond

till utförande av

Kävlingeåns vattenavledningsföretag

i Björka m.fl. socknar, Malmöhus län.

Upprättat år 1942.

Betänkande

rörande ytterligare lån från statens avdikningslånefond till utförande av Kävlingeåns vattenavledningsföretag i Björka, Öveds, Vombs, Veberöds, Harlösa, Silvåkra, Hammarlunda, Hällestads, Revinge, S. Sandby, Holmby, Gårdstånga och Igellösa socknar, Malmöhus län.

Beviljat bidrag och lån.

År 1939 den 3 mars beviljade Kungl. Maj:t till Kävlingeåns vattenavledningsföretag dels bidrag från statens avdikningsanslag med 448550 kr, dels lån från statens avdikningslånefond med tillsammans 408750 kr. Genom beslut den 19 december 1941 har Kungl. Maj:t beviljat ytterligare statsbidrag till företagets utförande med högst 61700 kr. Genom särskilda beslut den 18 december 1939 och den 10 april 1942 har Kungl. Lantbruksstyrelsen förordnat, att det från statens avdikningslånefond beviljade lånet av skilda orsaker skall minskas med respektive 430 kr och 420 kr, varför lånet nu utgör 407900 kr.

Kostnader och bidragsprocent.

Då Kungl. Maj:t den 3 mars 1939 beviljade bidrag och lån av statsmedel till vattenavledningsföretagets utförande, beräknades kostnaderna till 903500 kr. Med hänsyn till båtnaden genom företaget, vilken av synemännen uppskattats till 912723,97 kr, fastställdes bidragsprocenten till 49,65.

Lånesökande.

Den överenskommelse, som träffades mellan flertalet delägare i företaget rörande gemensam ansökan om lån från avdikningslånefonden, biträddes ej av dåvarande ägaren till fastigheterna 11/32 mtl. Harlösa 40^{2}, 5/392 mtl. Harlösa 40^{5}, 55/784 mtl. Harlösa 40^{6} och 3/32 mtl. Har-

lösa 40 7 i Harlösa socken, grosshandlaren O. Hallberg. Lån beviljades därför ej till kostnaderna för omnämnda fastigheter. Nuvarande ägaren av samma fastigheter, fru Maria Döös, önskar emellertid erhålla lån från avdikningslånefonden till de kostnader, som ej täckas av redan beviljat bidrag från avdikningslånefonden. Då något hinder ej synes föreligga för bifall till en sådan ansökan, får jag under hänvisning till efterstående tabell rörande de andelar i kostnaderna för företaget m.m., som belöpa på fastigheterna Harlösa 40 2, 40 5, 40 6 och 40 7, förorda att till Kävlingeåns vattenavledningsföretag beviljas ytterligare lån från statens avdikningslånefond med 5600 kr.

Vid detta betänkande fogas:

1/ Uppgift rörande lånesökanden tillhöriga fastigheter /bil. a/.

2/ Sammanfattning av uppgifter om företagets areal, kostnad och båtnad /bil. b/.

3/ Tabell, utvisande lånesökandens andel i företaget, beviljat bidragsbelopp samt föreslaget lånebelopp.

Malmö i april 1942.

C.H. Wallér.

Statens lantbruksingeniör.

Bil. a.

Förteckning över lånesökanden tillhöriga fastigheter.

Harlösa s:n.

11/32	mtl.	Harlösa	40^{2}	;	Maria Döös.	Lgf. 23/12 1936 § 928.
5/392	"	D:o	40^{5}	;	Dens.	D:o
55/784	"	D:o	40^{6}	;	Dens.	D:o
3/32	"	D:o	40^{7}	;	Dens.	D:o.

Malmö i april 1942.

C.H. Wallér.

Statens lantbruksingeniör.

Bil. b.

Sammanfattning av uppgifter om företagets areal, kostnad och båtnad.

Samfällighet	Areal: Åker (hektar)	Areal: Annan mark (hektar)	Areal: Summa (hektar)	Kostnad (kronor)	Båtnad (kronor)	Relativ kostnad
		Hela företaget.				
	901.49	1941.75	2843.24	903500.-	912723.97	0.99
		Länsökandens andel.				
		35.49	35.49	11114.95	11228.52	0.99

Malmö i april 1942.
C. E. Walldén.
Statens lantbruksingenjör.

PETTERSONSKA BOKTR.EFTR.
KARA

414072

Tabell, utvisande varje särskild delägares andel i

Mantal	Reg:nr	Littera	Socken, by och hemman	Samfällighet, avdelning, ägares namn	Areal					
					Åker		Annan mark		Summa	
					ha	ar	ha	ar	ha	ar
			Harlösa s:n.							
1/32	40 2		Harlösa	Maria Dös			21	81	21	81
5/392	40 5		Do	Dens.				97		97
55/784 +	40 6 +									
+ 3/32	+ 40 7		Do	Dens.			12	71	12	71
				Summa			35	49	35	49

Bil. c.

företaget ävensom beräknade bidrags- och lånebelopp.

Båtnad		Kostnad för						Summa kostnad		Relativ kostnad	Bidragets storlek i proc. av kostnaden	Bidrag beviljat		Lån	
		torrläggningen		syneförrättningen		betänkandet									
kr.	öre	kr.	öre	kr.	öre	kr.	öre	kr.	öre			kr.	öre	kr.	öre
7909	70							7829	73	0.99	49.65	3887	46	3942	27
157	47							155	86	"	"	77	38	78	48
3161	35							3129	36	"	"	1553	73	1575	63
11228	52							11114	95			5518	57	5596	38

Malmö i april 1942.
C. H. Waller.
Statens lantbruksingeniör.

Avskriften, sid. 1-6, vidimeras
ex officio:
C. H. Waller.

Band 8-10.

Innehållsförteckning.

Betänkande	sid.	1-9
Kostnadsförslag för reglerings-		
damm vid utloppet från Vombsjön	"	10
Kostnadssammandrag	"	11,12
Föreningsskrivelser angående		
ansökan om lån	"	13-55
Tabell över bidrag och lån	"	56
av statsmedel	"	56-139
Arvodesräkning	"	140,141

Genom Kungl. Maj:ts beslut den 3 mars 1939 fastställd till efterrättelse vid arbetets utförande med tillägg att för den händelse företaget får till följd en förändring av Kranke-sjöns nuvarande medelvattenstånd eller lägre vattenstånd skall i utloppet ur sjön av företaget efter tillstånd av vederbörande vattendomstol utföras en dammbyggnad eller vidtagas andra anordningar, som förhindra sådan förändring.

Stockholm den 9 mars 1939.

På Kungl. Lantbruksstyrelsens vägnar:

Albert Smith.

B E T Ä N K A N D E

upprättat för sökande av statsunderstöd till torrläggningsföretaget "Kävlingeåns vattenavledningsföretag" inom Malmöhus län.

Läge och ändamål.

Företaget avser, att genom fördjupning och breddning av Kävlingeån på sträckan från Vombsjön till Håstad, Klingvallsån från Kävlingeån till Veberöds sockens ägor samt Björka å från Vombsjön till Björka kyrka, öka avbördningsförmåga hos vattendragen så att för markernas nyttjande skadliga översvämningar på de invid vattendragen belägna låglänta markområdena upphöra eller minskas i omfattning och varaktighet samt nödiga avlopp eller möjlighet till anläggning utav avlopp för nödig tegdikning på av företaget berörd mark erhålles.

Rättslig utredning.

Syneförrättning rörande företaget avslutades den 18 november 1936. Sedan synemännens utlåtande underställts prövning av vederbörande vattendomstol samt besvär över förrättningen anförts av Statens järnvägar, har vattendomstolen meddelat utslag den 28 juni 1937. I detta utslag har föreskrivits, att företaget skall låta verkställa inplantering av fisk-

yngel i Vombsjön och Kävlingeån för en årlig kostnad av 250 kronor pr år från det arbetet påbörjas i stället för av synemännen föreskriven inplantering av fiskyngel för 500 kronor pr år under 3 år. Därjämte har föreskrivits att spånt och stenskydd skall anbringas nedom järnvägsbro 0,4 km. nordväst om Över järnvägsstation. I övrigt har vattendomstolen godkänt synemännens utlåtande.

Brobyggnader.

Genom fördjupning och breddning utav Kävlingeån måste landsvägsbroar vid Revinge, Kvinnevad och Vombsjön ombyggas. Av dessa skall brobyggnaden vid Revinge utföras och bekostas av vederbörande vägdistrikt. Bron vid Kvinnevad torde även komma att ombyggas av vägdistriktet i samband med omläggning av tillfartsvägarna till bron. Företaget skall i så fall till vägdistriktet erlägga ett belopp av 15'000 kronor som ersättning för att ombyggnad av den nuvarande bron ej behöver verkställas. Skulle ny bro ej byggas av vägdistriktet skall företaget uppföra ny bro på samma plats som den nuvarande bron. För bron vid Vombsjön kommer ny underbyggnad att erhållas vid den regleringsdamm som skall utföras där landsvägsbron nu ligger. Utförandet av farbanan skall däremot bekostas av vägdistriktet.

Övriga landsvägsbroar över berörda avlopp skola icke ombyggas.

Vid järnvägsbroar för Lund - Harlösa och Dalby - Bjärsjölagård, måste förstärkningsarbeten vidtagas för att trygga broarnas bestånd. Arbetet skall bekostas av vederbörande järnvägar och utföras enligt förslag härtill, som godkänts av Kungl. Väg- och Vattenbyggnadsstyrelsen. Om järnvägen Lund - Harlösa kommer att nedläggas innan arbetet med företagets utförande fortskridit så långt att det kan inverka på järnvägsbrons bestånd, erfordras givetvis inga förstärkningsarbeten på denna plats.

Utöver förutnämnda brobyggnader har föreslagits att vissa förstärkningsarbeten skola utföras vid broar för utfartsvägar vid Örtofta sockerfabrik och Viderup samt att sex stycken träbroar skola utföras vid 83+60, 101, 150, 153, 211 och 226. Sistnämnda broar hava föreslagits utförda för att erhålla förbindelse över ån där genom avloppets rätning vissa fastigheter erhålla mark på båda sidor om vattendraget. Vid förrättningen kunde överenskommelse om ersättning i stället för utförande av dessa broar ej träffas, enär för dylik överenskommelse fordras att ägoutbyte verkställes i viss omfattning mellan fastigheter å ömse sidor om vattendraget och dylikt ägoutbyte lämpligen ej kunde ifrågasättas förrän förrättningen vunnit laga kraft och arbeten med företagets utförande påbörjats.

Företagets inverkan på (naturförhållandena. fågellivet.)

Vid en del av de marker vattendrag och sjöar som beröras av vattenavledningen finnes särskilt vissa tider av året ett betydande fågelliv. En så stor sänkning utav vattenståndet inom hela torrläggnin området att all berörd mark bleve fullständigt torrlagd torde komma att avsevärt försämra betingelserna för fågellivet inom vissa delar men möjligen även förbättra dem inom andra delar av området. Flera av markägarna hava även, eller hade åtminstone under förrättningens handläggning, stort intresse för de vatten och sumpmarksälskande fåglar, som finnes inom området. Men även om jordägarna skulle önska giva dessa fåglar de bästa förutsättningar för trivsel och utveckling kunna de dock ej helt avstå från den avkastning som all härför lämplig dem tillhörig mark lämnar. Vid förslagets upprättande har dock eftersträvats att i möjligaste mån undvika arbeten, som skulle kunna få tillföljd sådan ändring av förhållandena att försämring av betingelserna för fågellivet uppkom på de härför mest betydelsefulla områdena.

De delar av torrläggningsområdet där vatten och sumpmarksälskande fåglar i någon större omfattning förekomma äro Krankesjön, Vombs ängar samt ängsmarkerna å östra sidor om Kävlingeån. Krankesjön som avrinner till Kävlingeån genom ett omkring 2 km. lång avlopp kallat Åla bäck sänktes i början av 1890-talet avsevärt genom omfattande

grävningsarbeten i Åla bäck. Förslag till dessa arbeten hade upprättats vid syneförrättning åren 1889-1890 enligt då gällande författningar. Sänkningen medförde en betydande ökning och förbättring av betingelserna för fågellivet. Resultatet visade sig även i att efter sänkningen
/såväl artantal som individantal ökades. Det syntes därför vid syneförrättningen angeläget att förslaget utformades så att dessa betingelser ej försämrades. De biologer, som tillfrågades, ansågo det emellertid ej möjligt att på förhand med någon grad av tillförlitlighet kunna uppställa ett samband mellan fågellivets rikedom och lågvattenståndet i sjön. Att det nuvarande vattenståndet under alla omständigheter skulle innebära att ett optium av gynnsamma betingelser föreligga, synes ej möjligt att i förväg fastslå. Det torde tvärtom ej få anses uteslutet att en mindre sänkning av lågvattenståndet skulle kunna gagna fåglarna. I varje fall borde dock ingen märkbar skada uppstå genom att vattenståndsvariationerna i sjön minskades. Då det ej syntes möjligt att ens tillnärmelsevis förutsäga vilka följder en sänkning av vattenståndet skulle medföra och det ej vore uteslutet att en sänkning av lågvattenytan skulle kunna åstadkomma skada i berörda avseende har vid syneförrättningen föreskrivits att inget arbete skall verkställas i avloppet från Krankesjön i samband med företagets utförande.

Vid Vombs ängar belägna inom Vombs socken öster om Kling-

vallsån verkställdes på sin tid omfattande arbeten för bevattning och torrläggning av den förut försumpade marken, genom att avlopp för Klingvallsån upptogs i rågången mellan Silvåkra och Vombs socknar samt att system av diken för vattnets inledande på och avledande från ängarna anlades. Området upprensades och planerades därjämte så att slåttervallar erhöllos. De gynnsamma betingelser för fågellivet som nu förefinnes på detta område är därför en följd av de åtgärder som vidtagits för områdets dränering och bevattning. Sedan år 1923 är området även i vissa avseenden fridlyst. De ökade vattenflödena hava emellertid under senare år särskilt efter år 1927 försvårat den periodiska torrläggning av området som är nödvändig om önskvärda gräs skola trivas. För närvarande håller därför ängskavle och annat gräs på att ersättas med tuvtåtel och starr. Genom uppgrävningen av Klingvallsån erhålles dock möjlighet att återställa området i sitt forna skick. Grävningsarbetet i Klingvallsån skall därför sluta nedanför den dammbyggnad som uppförts för bevattning av ängarna. Då fåglarna till stor del lära hava kommit till området efter det förutnämnda anläggningar utförts synes föreslagna åtgärder som erfordras för områdets vidmakthållande knappast kunna innebära någon försämring av betingelserna för det fågelliv som finnes på området.

På ängsmarkerna å ömse sidor om Kävlingeån torde före-

taget medföra avsevärda förändringar i betingelserna för fågellivet här t.ex. storken på sommaren och sångsvanen på vinterna. De förändringar som storkbeståndet undergått synes dock ej ge stöd åt antagandet att det skulle vara brist på föda, som förorsakar minskningen i antal. Även efter regleringen kommer här att finnas betydande sträckor som genom naturliga flöden komma att översvämmas även om inga åtgärder för konstgjord bevattning vidtages.

Kostnad.

Kostnaden för utförande av föreslagna arbeten jämte ersättningar m.m. beräknades vid förrättningen till 820.000 kronor. På grund av prisstegring efter förslagets upprättande beträffande material och arbete till den dammbyggnad som skall uppföras vid utloppet från Vombsjön har kostnaden för denna omräknats enligt bilagt kostnadsförslag. I utslag den 18 juni 1937 har vattendomstolen föreskrivit att spånt och stenskydd skall anbringas nedom järnvägsbro nordväst om Öveds station. Kostnaden för erosionsskydd m.m. har därför ökats från vid syneförrättningen beräknade 3000 kronor till 4000 kronor. Beträffande fisket hade synemännen föreskrivit att fiskyngel skulle inplanteras för en kostnad av 500 kronor per år under 3 år. Vattendomstolen har med upphävande av detta beslut föreskrivit att varje år från det arbetet med företaget påbörjas, inplantering av fiskyngel skall ske för 250 kronor pr år. Då arbetet

skall vara slutfört år 1944 synes kostnaden härför under arbetets utförande komma att uppgå till 1°500 kronor eller samma belopp som upptagits till syneförrättningen hörande kostnadsförslag. Statsunderstöd synes även böra utgå till detta belopp. Beräknad kostnad för vattenavledning, syneförrättning och betänkande finnes sammanställd i bilagt kostnadssammandrag.

Statsunderstöd.

Till kostnad för företagets utförande har dess styrelse hemställt om statsunderstöd i form av såväl bidrag som lån.

Kostnaden för hela företaget jämte förrättningskostnad har enligt bilagt kostnadssammandrag beräknats till 900°000 kronor. Båtnaden, som uppkommer genom utförande av företaget, har uppskattats till 912°724,05 kronor. Relativa kostnaden för företaget blir alltså 0,99. Enligt nu gällande föreskrifter synes då till företaget kunna anvisas ett statsbidrag 6m 49,65 procent av kostnad motsvarande 446°850 kronor. Flertalet delägare hava därjämte hemställt om att erhålla lån av statsmedel. I bilagt tabell finnes närmare angivet de fastigheter till vilkas kostnad lån sökes samt de lånebelopp, som synes kunna anvisas. För de fastigheter för vilka lånebeloppet skulle bliva förhållande-

vis ringa har dock lån ej ansetts böra utgå även då ägaren gjort framställning härom på grund av det besvär som är förenat med lånets fördelning och återbetalning.

Arbetstid.

Företaget skall enligt bestämmelse i synemännens utlåtande vara fullbordat till den 31 december 1944.

Aktförvarare.

Till företaget hörande handlingar och ritningar förvaras hos Baron Otto Ramel, Öved.

Umeå den 6 maj 1938.

David Larsson

lantbruksingenjör.

K o s t n a d s f ö r s l a g

för regleringsdamm vid utloppet från Vombsjön.

Schaktning utöver kanalsektionen, fångdamm och länshållning					3000:-
Bottenplatta av armerad betong	kbm.	120	á kr.	70:-	8400:-
Landfästen och mellanpelare	"	100	" "	90:-	9000:-
Profiljärn till brobana, utskov med nålar, hörnjärn samt bottenstöd för bjälksättar					400:-
Upphalnings- och regleringsanordningar					4000:-
Bjälksättar					900:-
Gångbana					150:-
Jordfyllning, spånt framom dammen, anordnande av överfart under byggnadstiden					5000:-
Två st. peglar					1000:-
Diverse					150:-
				Summa kronor	32000:-

Umeå i januari 1938

David Larsson

lantbruksingenjör.

//

K o s t n a d s s a m m a n d r a g

för torrläggningsföretaget "Kävlingeåns vattenavledningsföretag.

Kostnad för:	Grävningsarbeten i Kävlingeån	enligt kostnadsförslag vid syneförrättningen	584°775:- ✓
" "	Broar vid 83+60,101,150,153, 211,226 samt landsvägsbro vid Kvinnevad 4400 + 15000	" "	19°400:- ✓
" "	Inplantering av fisk, ersättningar för skada på fiske, ersättning för mark till utvidgning samt jordupplag vid Kävlingeån	" "	68.271:- ✓ ~~69°771:-~~
" "	Grävningsarbeten i Klingvallsån jämte broar vid 308+10 och 335+90 samt ersättningar (56 340 + 500 + 3 160 = gr. hr. ers.)	"	60°000:- ✓
" "	Grävningsarbeten i Björka å (jämte ersättningar ?) 9000 + 1000 (= ab. tills)		10°000:- ✓
" "	Förstärkning av broar vid Örtofta 2000 ✓ och Viderup samt erosionsskydd vid 2000 ✓ järnvägstrummor å sträckan Hammarlunda - Hunneberga samt järnvägsbro vid Öved för järnvägen Örtofta - Sjöbo		4°000:- ✓
		Överföres	746·446:- ~~747·946:-~~

	Överfört	746·446:- ~~747·946:-~~
Kostnad för:	Regleringsdamm vid utloppet	
	från Vombsjön	32·000:-
" "	Vattendomstolsavgift	1·369:08
" "	Arbetets tillsyn m.m.	52·384:92
" "	Syneförrättning	60·000:-
" "	Betänkande	6·300:-
	Summa kronor	898·500:- ~~900·000:-~~
	Årlig avgift för utplantering av fiskyngel enligt Vattendomstolens utslag den 28 juni 1937, 250.- kr., kapitaliserad till	5 000.-
	Summa kronor	903.500.-

Umeå den 6 maj 1938

David Larsson

lantbruksingenjör.

Avskrift.

Vid arbetsplanens fastställande har kostnaden för företaget beräknats till 903.500.- kronor, varav å lantägarnas andel 811.820 kronor 5 öre, sedan från delaktigheten lämnat utesluts fastigheterna Björka 11 (ägofigurerna 198-200, blad 7), 11⁵ (ägofigurerna 144, 145 blad 7), 11¹¹, 11¹⁵ 13¹¹, av 13¹² (ägofigurerna 92-94 blad 7), 15²⁻⁴ och 15 (ägofigurerna 99, 100, blad 7) Karlösa 17¹⁰ 19²⁴ och 38⁹, Kummelberga 4⁹ Krimmerad 2² och av 3, Lilvråkra 1⁵, 1⁷, 1⁹ 1¹⁶, av 2⁸⁻⁹ 2²⁵ 3²⁰, av 4², 4⁶ 4⁷ 4¹⁰-4¹², 4¹⁶-4¹⁹, av 5⁸ av 5⁹ 6³, 6⁹ 6¹⁰, 6¹⁵, av 8¹⁵ 8¹⁹ 8²⁰ 9⁷ 9¹⁰⁻¹¹ 9¹³, av 11⁷ (ägofigurerna 196, 197, blad 16), 11¹⁷ 12¹³ och 12⁷ (ägofigurerna 162-166, blad 16), Lilvråkra gård 2¹² 2¹³ 2¹⁵ 2¹²⁻¹⁷ 2¹⁹ 3², 3³, av 3⁷ 3²⁻⁷ 3¹⁰ 4⁸-4¹¹ 5⁸ 5⁹ 5¹² 5⁸⁻¹³ 5¹⁴-5¹⁶ 6⁵ 6¹¹-6¹⁴ 6¹⁶ 6¹¹⁻¹⁶ 7² 7³ 7⁵ 7⁷ 7²⁻⁷ 8⁵⁻⁶ 8¹⁰ 8¹² 8¹¹⁻¹³ 8¹⁴-8¹⁹ 9⁸ 11⁸ 11⁹ 11¹² 11¹⁴-11¹⁶ 12⁸ 12⁹ 12¹¹ 12¹³ 12⁸⁻¹³ Åsvinge 1² av 2² (ägofigurerna 269-271, blad 18), 5 (ägofigurerna 130, blad 21) 11¹⁸ 22¹ 22¹⁹, av 23², av 23²⁰, av 23²⁻²⁰ d Landen 3²⁸ 6⁴ 6¹⁴ 9¹⁸ (ägofigurerna 46, 47, blad 25), 18⁹ 21¹⁰, av 22³, 23⁴, av 24².

25^{14}, 25^{23}-25^{26} och av 26^{3}, Flyinge 1^{6}, 2^{4}, 2^{5}, 3^{7}, 4^{3}, 6^{4}, 7^{5}, 8^{6}, av 10^{1}, 13^{4} och 22^{11}, Ekeberga av 1^{2}, av 1^{4} och 1^{7}, Åkarp av 2^{3}, Jonstorp av 1^{2} och Oetinge 11^{17}.

Stockholm den 9 mars 1939.

På Kungl. Lantbruksstyrelsens vägnar:

Albert Smith.

Vid beviljande den 19 december 1941 av ytterligare statsbidrag till företaget har kostnaden för detsamma beräknats till ytterligare 61.700 kronor.

Stockholm den 5 februari 1942

På Kungl. Lantbruksstyrelsens vägnar

Albert Smith

Rätt avskrivit intygas:

B. Fjellman

Tillhör den av Kungl. Maj:t den 3 mars 1939 för företaget fastställda arbetsplanen. Stockholm den 9 mars 1939.
På Kungl. Lantbruksstyrelsens vägnar:
Albert Smith.

Band 9

Undertecknade, ägare till fastigheter som beröras av torrläggningsföretaget "Kävlingeåns vattenavledningsföretag" inom Frosta, Färs, Torna och Harjagers härader av Malmöhus län, förklara oss härmed önska erhålla, förutom bidrag från statens avdikningsanslag, lån från statens avdikningslånefond till kostnader förenade med företagets utförande och uppdraga vi åt företagets styrelse att vidtaga härför erforderliga åtgärder samt att emottaga de bidrags- och lånebelopp, som kunna komma att beviljas.

/	Hans Otto Ramel	Övedskloster
2	Fredrik Ramel gn Sten Ramel	Gårdstånga Nygård
3	Johan Jönsson	Revinge No 7
4	Hilding Holst	Getinge 11 Gårdstånga
5	Lars Hansson	Revinge nr 2
6	Gustav Klang	Silvåkra nr 4
7	Gustav Klang	Revinge nr 16[1] Silvåkra nr 10 Löneboställe
8	Axel Andersson	Refvinge Nr 5[3]
9	Fredrik Nilsson	Hunneberga nr 5
10	Hans Andersson	Hällestad 27[9]
11	Alfred Lundh	Revingeby nr 23
12	Hans Persson	Revingeby nr 9[1]
13	August Jönsson	Revingeby nr 1

14	Edvin Strid	Hellestad 27
15	Per Nilsson	Silfåkra 4
16	Karl Malmkvist	Revinge Nr 7
17	Lars Olsson	Revinge Nr 11
18	Oscar J. Hansson	Revinge No 12
19	Jöns Bengtsson	Åkarp, S.Sandby
20	Nils Edvard Månsson	Revinge No 2 ö 5
21	Ola Berglund	Jonstorp, Södra Sandby
22	Nils A. Hansson	Revinge 13
23	Per Persson	Revinge 15
24	Ivar Christiansson	Refvingeby 11
25	Emil Palmkvist	S.Sandby 21
26	Magnus Persson	Gravaregården Södra Sandby
27	Emil Pålsson	Hunneberga 4
28	Olof Nilsson	Wombs Nygård Veberöd
29	Nils Nilsson	Stenemaden S.Sandby
30	Hans Jönsson	Skatteberga S.Sandby

Undertecknade, ägare till fastigheter som beröras av torrläggningsföretaget "Kävlingeåns vattenavledningsföretag" inom Frosta, Färs, Torna och Harjagers härader av Malmöhus län, förklara oss härmed önska erhålla, förutom bidrag från statens avdikningsanslag, lån från statens avdikningslånefond till kostnader förenade med företagets utförande och uppdraga vi åt företagets styrelse att vidtaga härför erforderliga åtgärder samt att emottaga de bidrags- och lånebelopp, som kunna komma att beviljas.

Harlösa den 6 november 1937

31	Nils Nilsson	Ängdala, Harlösa
32	Bothilda Olsson	Harlösa
33	Nils Simonsson	Nr 41 Harlösa
34	Nils Bergström	46 Harlösa
35	Nils Olsson	Harlösa 17
36	Nils Larsson	Harlösa 31
37	Ola Jönsson	Hunneberga 7
38	Lars Hansson	Hunneberga 5
39	Thure Jönsson	Idaröd
40	Fredrik Nilsson	Hunneberga Nr 5
41	Karl Axel Nilsson	Harlösa gård
42	Per Persson	Vikens gård
43	Emil Persson	Harlösa 40

44	Nils Andersson	Harlösa 19
45	Albin Nilsson	Hunneberga 3
46	August Simonsson	Harlösa 17

Bevittnas:

Harald Nordgren	Ivar Nordgren
Harlösa	Harlösa

Undertecknade, ägare till fastigheter som beröras av torrläggningsföretaget "Kävlingeåns vattenavledningsföretag" inom Frosta, Färs, Torna och Harjagers härader av Malmöhus län, förklara oss härmed önska erhålla, förutom bidrag från statens avdikningsanslag, lån från statens avdikningslånefond till kostnader förenade med företagets utförande och uppdraga vi åt företagets styrelse att vidtaga härför erforderliga åtgärder samt att emottaga de bidrags- och lånebelopp, som kunna komma att beviljas.

47 O. Wrangel von Brehmer — Silfåkra gård

Namnteckningen bevittna

H. Liljebladh — A. Gren

48 Jöns Åkesson — Silvåkra Nr. 8

Namnteckningen bevittna

Per Dahl — Ola Nilsson

49 Johan Frid — Silvåkra Nr 4

50 Lars Jönsson — Silvåkra Nr 1

51 Olof Jönsson — Silvåkra Nr 2

52 Fredrik Hansson — Silvåkra nr 7 ō 12

53	Nils Ohlsson	Kvinnevad 2
54	Per Mårtensson	Silvåkra nr 8
55	August Persson	Silvåkra nr 8
56	Anna Åkesson	Silvåkra nr 12
57	Gösta Carlström	Silvåkra nr 4
58	Alfred Conrad Nilsson	Silvåkra nr 4
59	Fredrik Pålsson	Silvåkra Nr 3 - 12
60	Anders Nilsson	Silfåkra nr 9
61	Otto Andersson	Silvåkra nr 8
62	Jöns Nilsson	Silvåkra nr 7
63	Hjalmar Olsson	Silvåkra nr 3
64	Aug. Åkerlund	Silfåkra
65	Bengta Åkesson	Silfåkra nr 6

Ovanskrivna egenhändiga namnteckningar bevittnas

Jöns Åkesson Hjalmar Lindqvist

66	Johan Roslund	Silvåkra No 11
67	Bengt Klang	Silvåkra nr 6
68	Johan Nilsson	Silvåkra nr 2
69	Hanna Olsson	Silvåkra No 1

Ovanskrivna namnteckningar bevittnas

Jöns Åkesson Henning Åkesson

70	Per Åkesson	Kvinnevad nr 1
71	Henric Ohlsson	Kvinnevad No 2
72	Ola Knutsson Borgkvist	Silvåkra No 4
73	Jöns Jönsson	Silvåkra Nr 8
74	Jöns Olsson	Silvåkra nr 1
75	Johan Jönsson	Silvåkra 1
76	Nils Gluntz	Silfåkra Nr 9

Ovanskrivna namnteckningar bevittnas:

Jöns Åkesson Aug. Åkerlund Henning Åkesson

Undertecknade, ägare till fastigheter som beröras av torrläggningsföretaget "Kävlingeåns vattenavledningsföretag" inom Frosta, Färs, Torna och Harjagers härader av Malmöhus län, förklara oss härmed önska erhålla, förutom bidrag från statens avdikningsanslag, lån från statens avdikningslånefond till kostnader förenade med företagets utförande och uppdraga vi åt företagets styrelse att vidtaga härför erforderliga åtgärder samt att emottaga de bidrags- och lånebelopp, som kunna komma att beviljas

Harlösa den 6 november 1937.

77 Johan Svensson	Hunneberga Nr 11
78 Rudolf Friberg	Hunneberga Nr 5
79 Bernhard Hylén	Hunneberga Nr 12
80 Nils Johansson	Hunneberga Nr 4

Bevittnas:

Agnes Andersson	A. Frendberg
Harlösa	Harlösa

Undertecknade, ägare till fastigheter som beröras av torrläggningsföretaget "Kävlingeåns vattenavledningsföretag" inom Frosta, Färs, Torna och Harjagers härader av Malmöhus län, förklara oss härmed önska erhålla, förutom bidrag från statens avdikningsanslag, lån från statens avdikningslånefond till kostnader förenade med företagets utförande och uppdraga vi åt företagets styrelse att vidtaga härför erforderliga åtgärder samt att emottaga de bidrags- och lånebelopp, som kunna komma att beviljas.

Revinge den 6 november 1937.

81	Per Nilsson	Magretetorp Revinge nr 14
82	Lars Olsson	Revinge nr 22
83	Nils Lundvall	Revinge nr 23
84	Hanna, Anna Lundvall	Revinge n. 23
85	Ola Andersson	Revinge nr 22
86	August Larsson	Revinge n. 23
87	Nils Larsson	Revinge nr 11
88	Magnus Sandström	Refvinge 22
89	Jöns Hansson	Revinge Nr 11
90	Emil Persson	Revinge Nr 7
91	Johan Åkesson	Revinge No 7
92	Nils Hansson	Revinge Nr 22

93	Karolina Jonsson	Revinge 22
94	Anton Sjögren	Revinge 22
95	Nils Karlberg Strb. gm.Lars Karlberg fuldmakt	Revinge 23
96	Jöns Olsson	Revinge 7
97	Johannes Sjögren	Revinge 22
98	J. Reinhold Nordgren	Revinge 11
99	Nils Persson	Refvinge 7
100	Oskar Larsson	Revinge 22
101	Alfred Tenggren	Refvinge 23
102	Nils Ekberg	Refvinge 23
103	J. Bergman	Revinge Nr 11
104	Anders Nilsson	Refvinge nr 8

Egenhändiga namnteckningar bevittna

Anders Nilsson	Ivar Christiansson
Kom:ordf.	Lantbrukare
Refvinge	Refvinge

Undertecknade, ägare till fastigheter som beröras av torrläggningsföretaget "Kävlingeåns vattenavledningsföretag" inom Frosta, Färs, Torna och Harjagers härader av Malmöhus län, förklara oss härmed önska erhålla, förutom bidrag från statens avdikningsanslag, lån från statens avdikningslånefond till kostnader förenade med företagets utförande och uppdraga vi åt företagets styrelse att vidtaga härför erforderliga åtgärder samt att emottaga de bidrags- och lånebelopp, som kunna komma att beviljas.

Torna, Hällestad den 6 november 1937.

105 Nils Hansson Kroon	T.Hällestad Nr 27
106 Edvin G.F. Strid	T:na Hällestad nr 27
107 B.O. Björstedt	T. Hällestad nr 14
108 Nils Persson	T. Hällestad nr 27
109 Tage Carlsson	Eliselund, S.Sandby

Ovanstående personers egenhändiga namnteckningar bevittnas:

Nils Nilsson	I. Nilsson
Stenemaden S. Sandby	Stenemaden S. Sandby

Undertecknade, ägare till fastigher som berörbas av torrläggningsföretaget "Kävlingeåns vattenavledningsföretag" inom Frosta, Färs, Torna och Harjagers härader av Malmöhus län, förklara oss härmed önska erhålla, förutom bidrag från statens avdikningsanslag, lån från statens avdikningslånefond till kostnader förenade med företagets utförande och uppdraga vi åt företagets styrelse att vidtaga härför erforderliga åtgärder samt att emottaga de bidrags- och lånebelopp, som kunna komma att beviljas.

Hammarlunda den 6 november 1937.

//0	Albin Persson	Hammarlunda n. 6
///	Holmby - Gårdstånga församl. arr. Otto Möller	Hammarlunda 5
//2	Oskar Klang	Kärringehus n. 1
//3	Jöns Andersson	Kärringehus n.1
//4	Emil Jönsson	Hammarlunda No 1. 5/8 mt.

Egenhändiga namnteckningar

Bevittna

A.G. Persson S. Persson

Undertecknade, ägare till fastigheter som beröras av torrläggningsföretaget "Kävlingeåns vattenavledningsföretag" inom Frosta, Färs, Torna och Harjagers härader av Malmöhus län, förklara oss härmed önska erhålla, förutom bidrag från statens avdikningsanslag, lån från statens avdikningslånefond till kostnader förenade med företagets utförande och uppdraga vi åt företagets styrelse att vidtaga härför erforderliga åtgärder samt att emottaga de bidrags- och lånebelopp, som kunna komma att beviljas.

Hammarlunda den 6 november 1937.

115	Aug. Lundgren	Hammarlunda Nr 1
116	Albin Nilsson	Hammarlunda nr 12
117	Ola Persson	Hammarlunda No 2

Egenhändiga namnteckningar bevittna

A. Persson E. Nilsson

Undertecknade, ägare till fastigheter som berörs av torrläggningsföretaget "Kävlingeåns vattenavledningsföretag" inom Frosta, Färs, Torna och Harjagers härader av Malmöhus län, förklara oss härmed önska erhålla, förutom bidrag från statens avdikningsanslag, lån från statens avdikningslånefond till kostnader förenade med företagets utförande och uppdraga vi åt företagets styrelse att vidtaga härför erforderliga åtgärder samt att emottaga de bidrags- och lånebelopp, som kunna komma att beviljas.

Gårdstånga den 6 november 1937.

118	Oscar Nilsson	V.Gårdstånga nr 3
119	Carl Persson	Getinge,Gårdstånga
120	Hilding Holst	Getinge 11,Gårdstånga
121	Otto Hansson	Getinge,Gårdstånga
122	Nils H. Malm	Getinge 11 Litt. Eab.

Att ovanstående personer egenhändigt tecknat sina namn intyga:

Nora Persson Knut Mårtensson

Undertecknade, ägare till fastigheter som beröras av torrläggningsföretaget "Kävlingeåns vattenavledningsföretag" inom Frosta, Färs, Torna och Harjagers härader av Malmöhus län, förklara oss härmed önska erhålla, förutom bidrag från statens avdikningsanslag, lån från statens avdikningslånefond till kostnader förenade med företagets utförande och uppdraga vi åt företagets styrelse att vidtaga härför erforderliga åtgärder samt att emottaga de bidrags- och lånebelopp, som kunna komma att beviljas.

Södra Sandby den 6 november 1937.

123	Nils Sandqvist	n. 14 S. Sandby
124	Knut Jacobsson	Ekeberga, S.Sandby
125	Aug. Asmundsson	Åkarp, S.Sandby
126	Elion Freij	Mossen 1 S:a Sandby
127	Nils Persson	Mossen, S:a Sandby
128	Emil Andersson	Åkarp 2, S.Sandby
129	Vallentin Jacobsson	Bäckadal, S:a Sandby
130	Sigurd Nyander	Flyinge 5, S:a Sandby
131	And. Steen	Flyinge
132	C.B. Lindgren	Flyinge nr 7, S.Sandby
133	Johan Andersson	Flyinge 22, S;a Sandby
134	August Andersson	Flyinge 3, S.Sandby

135	Gustav Nilsson	Skatteberga, S.Sandby
136	Nils Malm	Flyinge 10, Gårdstånga
137	Bengt Nilsson	Flyinge Nr 5, Södra Sandby
138	Nils Ekstrand	Flyinge nr 10, Södra Sandby
139	Gottfrid Andersson	S.Sandby nr 2, S.Sandby
140	Karl Larsson	S:a Sandby n.26, S:a Sandby
141	Jöns Larsson	Flyinge 8, S. Sandby
142	H.P. Henriksson	Flyinge N. 19, Flyinge

Bevittnas

Aug. Asmundsson — Nils Persson

Åkarp, Södra Sandby — Mossen, Södra Sandby

Birger Hall

Lantbrukselev

Åkarp 1

Södra Sandby

125 Amanda Asmundsson
(född Westerdahl)

Åkarp Södra Sandby den 23/4 1938

Bevittnas

Knut Andersson — Frans Liljedahl

Åkarp 1 S.Sandby. — S.Sandby

126

Köpebrev.

Till arbetaren Knut Alfred Elion Freij och hans tillämnade hustru Ellen Persson från Södra Sandby, försälja vi härigenom våra ägande fastigheter: dels lägenheten "Miatorp No 1" om 2210 kvadratmeter (1^{29}) avsöndrad från $\frac{450}{3848}$ mantal litt E No 1 Sandby, dels lägenheten "Miatorp No 2" om 2005 kvadratmeter (1^{30}) avsöndrad från $\frac{375}{3848}$ mantal No 1 Sandby, dels lägenheten "Miatorp No 3" om 2113 kvadratmeter (1^{31}) avsöndrad från $\frac{510}{3848}$ mantal No 1 Sandby; dels lägenheten "Miatorp No 4"(1^{32}) avsöndrad från $\frac{450}{3848}$ mantal No 1 Sandby, dels lägenheten Björkeröd No 1 om 19 ar 96 kv.meter (25^{14}) avsöndrad från 17/130 mantal No 25 Sandby, dels en lägenhet om 21 ar 17,5 kvadratmeter (27^{5}) avsöndrad från 1/8 mantal No 27 Sandby, dels lägenheten Sandby (2^{8}) om 8608 kvadratmeter avsöndrad från 1/4 mantal No 2 Sandby, dels en lägenhet om 68 ar 20 kvadratmeter avsöndrad från $\frac{31}{200}$ mantal No 4 Sandby, dels en lägenhet om 85 ar 95 kvadratmeter avsöndrad från $\frac{110697}{408320}$ mantal No 24 Sandby, dels 3/1920 mantal No 22 Sandby, dels en lägenhet om cirka 18 kappland avsöndrad från 1/2 mantal No 3 Sandby, dels ock en lägenhet om cirka 5 kappland avsöndrad från 1/8 mantal No 5 Sandby i Södra Sandby socken för en köpeskilling av Sextusensjuhundrafemtio (6750) kronor att tillträdas den 1 nästa Juni.

Köpeskillingen erlägges sålunda: att säljarna låta fastställa inteckning i fastigheterna, som köparna skola övertaga och svara

för å 3300 kronor; betalar i dag kontant vid undertecknande härav 1500 kronor, och återstoden 1950 kronor betalas den 1 nästa oktober.

Skatter som utgå av fastigheterna efter tillträdet samt lagfartskostnaderna till köpet betalas av köparna.

Södra Sandby den 3 Maj 1936.

Jöns Frank Bengta Frank

Med förestående köp förklara vi oss nöjda:

Knut Alfred Elion Freij Ellen Maria Persson

Egenhändiga namnteckningarna bevittna:

Jöns Andersson Ivar Karlsson

Södra Sandby Södra Sandby

Omstående Ettusenfemhundra (1500) kronor kvitteras

som ovan

Jöns Frank

Bevittnas:

Jöns Andersson Ivar Karlsson

Härmed erkänner jag, att jag denna dag emottagit 1950 kronor.

Södra Sandby den 2 Oktober 1936.

Jöns Frank.

Annot. i 1937 års mtl.
Hugo A. Svensson

Rätt avskrivet betygar: Jöns Andersson Signe Holm

Undertecknade, ägare till fastigheter som beröras av torrläggningsföretaget "Kävlingeåns vattenavledningsföretag" inom Frosta, Färs, Torna och Harjagers härader av Malmöhus län, förklara oss härmed önska erhålla, förutom bidrag från statens avdikningsanslag, lån från statens avdikningslånefond till kostnader förenade med företagets utförande och uppdraga vi åt företagets styrelse att vidtaga härför erforderliga åtgärder samt att emottaga de bidrags- och lånebelopp, som kunna komma att beviljas.

Holmby den 6 november 1937.

143	And. Svensson	Ö.Gårdstånga nr 9
144	Nils Larsson - Rosberg	Holmbytorp 1
145	Axel Linde	Östra Gårdstånga Nr 2
146	Villiam Nilsson	Holmbytorp 1
147	Gottfrid Svensson	Holmbytorp 1
148	Martha Nilsson	Ö.Gårdstånga 5
149	Birger Johansson	Ö.Gårdstånga No 8
150	Maria Nilsson	Holmbytorp 1
151	Nils J. Nyhlén	Ö.Gårdstånga 5

Att förestående personer egenhändigt skrivit sina namn varder av oss på en gång närvarande vittnen betygat:

Holmby den 6 november 1937.

Fritz Johnsson Jenny Nilsson
båda adress Holmby.

152 Elna Nilsson — 152 Hilma Nilsson

I enligt fullmakt — II enligt fullmakt

152 Johan Nilsson — Ö. Gårdstånga Nr 6

Egenhändiga namnteckningen bevittnas av på en gång

närvarande vittnen: K.M. Knutsson — And. Svensson

Flyinge — Flyinge

153 Sven Jönsson — Ö. Gårdstånga Nr 2 - 4.

154 Elin Arildsson — Östra Gårdstånga 10

155 Maria Arildsson — do

156 Emma Arildsson — do

Egenhändiga namnteckningen bevittnas av på en gång

närvarande vittnen:

And. Svensson — Emma Karlberg

båda i Ö. Gårdstånga

Undertecknade, ägare till fastigheter som beröras av torrläggningsföretaget "Kävlingeåns vattenavledningsföretag" inom Frosta, Färs, Torna och Harjagers härader av Malmöhus län, förklara oss härmed önska erhålla, förutom bidrag från statens avdikningsanslag, lån från statens avdikningslånefond till kostnader förenade med företagets utförande och uppdraga vi åt företagets styrelse att vidtaga härför erforderliga åtgärder samt att emottaga de bidrags- och lånebelopp, som kunna komma att beviljas.

Gårdstånga den 6 november 1937.

Amelia Ramel

Alice Ramel

157 Grace Ramel Östergårds Egendom

Henriette Ramel

F. Ramel Alice Ramel Bernh.Andersson

Förmyndare

Carl Wachtmeister

Friherrinnan Alice Ramels ö fröken Grace Ramels egenhändiga namnteckningar bevittnas av Elin Eriksson, Albert Pherson.

Fröken Amelia Ramels egenhändiga namnteckning bevitnas af: Dagmar Bengtsson Ida Svensson

Greve Carl Wachtmeisters egenhändiga namnteckning

bevittnas av T. Wizäll /Namn/

Nyköping Nyköping

Herr landshövdingen frih. F. Ramels och polisdomare Bernhard Anderssons egenhändiga namnteckningar bevittna:

/ Namn / Hugo Frohm

/58 Friherre M. Ramels sterbhus

Elsa Ramel

Elsa Ramel Jac. Bennet Hviderups säteri 5 339/1556 mtl.
förmyndare för Friherre M. Ramels omyndiga barn enl. bifogade förordnande - för egen del och för medförmyndaren direktör Ivar Åkerman enl. bifogad fullmakt.

Friherrinnan Elsa Ramels ö Baron Jac. Bennets egenhändiga namnteckningar bevittna:

Emil Larsson G. Jönsson

/59 Alfr. Persson Getinge, Gårdstånga
för Getinge Andelsmejeriförening u.p.a

/60 Hugo Holst " "

/61 A.-B. August Lundgren
A. Lundgren " "

/62 Nils Gyllenkrok Gårdstånga 1,2,3,4 och 11.
gn./ G. Wihlborg
enl. fullmakt.

För Gårdstånga och Holmby pastorat:

163 Birger Wedmark

enl. protokollsutdrag.

1) Kyrkoherdebostället ½ mtl. Gårdstånga n:o 1 i Gårdstånga socken.
2) Annexhemmanet 3/8 mtl. Holmby n:o 3 (östra delen) i Holmby socken
3) Annexhemmanet 3/4 mtl. Holmby n:o 3 (västra delen) i Holmby socken.
4) Annexhemmanet 1/4 mtl. Östra Gårdstånga.
5) Mensalhemmanet 1/8 mtl. Hammarlunda n:o 5 i Hammarlunda socken.
6) Mensalhemmanet 1/4 mtl. av 3/8 mtl. Hammarlunda n:o 8 i Hammarlunda socken.
7) Mensalhemmanet 1/8 mtl. Hammarlunda n:o 8 i Hammarlunda socken.

Ovanstående egenhändiga namnteckningar bevittnas:

Oscar Nilsson
Gårdstånga

Hedvig Nilsson
Gårdstånga

Undertecknade, ägare till fastigheter som berörasav torrläggningsföretaget "Kävlingeåns vattenavledningsföretag" inom Frosta, Färs, Torna och Harjagers härader av Malmöhus län, förklara oss härmed önska erhålla, förutom bidrag från statens avdikningsanslag, lån från statens avdikningslånefond till kostnader förenade med företagets utförande och uppdraga vi åt företagets styrelse att vidtaga härför erforderliga åtgärder samt att emottaga de bidrags- och lånebelopp, som kunna komma att beviljas.

164	Jöns Larsson	Ängetorp No 11	Björka
165	Nils Nord	"	"
166	Elin Schuman	15	"
167	Alfred Olsson	11	"
168	Einar Ekman	11	"
169	Anders Larsson	13	"
170	Alfred Andersson	11	"
171	Gösta Andersson	13	"
172	Malte Mårtensson	15	"

Namnteckningarna bevittnas härmed

Algot Persson — Björka

J.Olof Jönsson — Björka, Sjöbo

Avskrift.

J:4301.år 1938.
d.19/4 1938.

Föredragande:
Nils Kalén

Överlämnas från Kungl.
Domänstyrelsen för kännedom
Ink. Till Lantbruksingeniörs-
kontoret den 24/4 1938.

173

Till Arrendatorn av kronofastigheterna Holmby 9[1] och 13[1] i Malmöhus län, Kjell Tullberg, Holmby.

Angående tillstånd att deltaga i lån från statens avdikningslånefond för ett vattenavledningsföretag, benämnt "Kävlingeåns vattenavledningsföretag".

Med anledning av därom gjord ansökning, varöver vederbörande domänintendent avgivit yttrande, har Kungl. domänstyrelsen funnit gott medgiva Eder såsom arrendator av förestående kronofastigheter tillstånd att för fastigheterna jämte övriga deltagare i rubricerade torrläggningsföretag söka och vinna delaktighet i lån från statens avdikningslånefond för företagets utförande med skyldighet för Eder att, därest lån varder beviljat, gälda de under återstående arrendetiden å fastigheterna belöpande annuiteter å lånet.

Detta har styrelsen härmed velat meddela; och får styrelsen anhålla, att Ni ville foga denna skrivelse till Edert exemplar av arrendekontraktet om egendomen. Stockholm den 19 april 1938.

På Kungl. domänstyrelsens vägnar:

Emil Holmström

/Eric Schelin.

Bestyrkes å tjänstens vägnar:

Eric Schelin

Avskrift. 174

Överlämnas från Kungl.
Domänstyrelsen för kännedom
Ink. till Lantbruksingeniörs-
kontoret den 24/4 1938.

J:4302 år 1938.
d. 19/4 1938.

Föredragande:
Nils Kalén.

Till Arrendatorn av kronoegendomen Revinge nr 22 och 23 i Malmöhus län, Hans Persson, Revingeby.

Angående tillstånd att deltaga i lån från statens avdikningslånefond för ett vattenavledningsföretag, benämnt "Kävlingeåns vattenavledningsföretag".

Med anledning av därom gjord ansökning, varöver vederbörande domänintendent avgivit yttrande, har Kungl. domänstyrelsen funnit gott medgiva Eder såom arrendator av förestående kronoegendom tillstånd att för egendomen jämte övriga deltagare i rubricerade torrläggningsföretag söka och vinna delaktighet i lån från statens avdikningslånefond för företagets utförande med skyldighet för Eder att, därest lån varder beviljat, gälda de under återstående arrendetiden å egendomen belöpande annuiteter å lånet.

Detta har styrelsen härmed velat meddela; och får styrelsen anhålla, att Ni ville foga denna skrivelse till Edert exemplar till Edert av arrendekontraktet om egendomen. Stockholm den 19 april 1938.

På Kungl. domänstyrelsens vägnar:

Emil Holmström

/Eric Schelin.

Bestyrkes å tjänstens vägnar:

Eric Schelin

175

Utdrag ur protokoll vid gemensam kyrkostämma med Dalby pastorat den 15 maj 1938.

- -

§ 3. Uppdrogs åt gemensamma kyrkorådet att å pastoratets vägnar underteckna förening angående lån från statens avdikningslånefond till den del av kostnaderna för torrläggningsföretaget Kävlingeåns Vattenavledningsföretag, som kan komma att påföras lönebostället i Hällestad.

- -

Rätt utdraget ur protokollet, betygar:

E. Lundblad

Ordf.

Justering tillkännagiven den 22 maj 1938.

Undertecknade få härmed vördsamt hemställa att, förutom statsbidrag, lån från statens avdikningslånefond måtte anvisas till den del av kostnaden för torrläggningsföretaget "Kävlingeåns vattenavledningsföretag", som kan komma att påföras fastigheten Hällestad nr 10[1], krono under allm. disp. boställe för kyrkoherden i Hällestads, Dalby, Bonderups och Gödelövs försam-

lingar.

Dalby den 18 maj 1938

För gemensamma kyrkorådet i

175 Dalby, Hällestads, Bonderups

o. Gödelövs församlingars

pastorat.

E. Lundblad

Ordf.

Undertecknade få härmed vördsamt hemställa att, förutom statsbidrag, lån från statens avdikningslånefond måtte anvisas till den del av kostnaden för torrläggnings-
175 företaget "Kävlingeåns vattenavledningsföretag" som kan komma att påföras fastigheten Hällestad nr 10[1], krono under allm. disp. boställe för kyrkoherden i Hällestad, Dalby, Bonderups och Gödelövs församlingar.

Dalby den 1 april 1938

För gemensamma kyrkorådet:

E. Lundblad

Kyrkoherde.

176

Undertecknad får härmed vördsamt anhålla att, förutom bidrag från statens avdikningsanslag, lån från statens avdikningslånefond måtte anvisas till den del av kostnaden för torrläggningsföretaget "Kävlingeåns vattenavledningsföretag" som kan komma att påföras fastigheterna Hammarlunda 10^1 och 11^1 anslagna till Malmö skola.

Malmö den 18 mars 1938.

Magnus Luzell.

Läroverksadjunkt. Indelningshavare.

Allan Bergstrand
Lektor
Malmö

S. Schartau
Lektor
Malmö

177 Undertecknade ägare till fastigheten Harlösa nr 40[9] i Harlösa socken av Malmöhus län förklara oss härmed önska erhålla förutom bidrag från statens avdikningsanslag, lån från statens avdikningslånefond till den kostnad för utförande av torrläggningsföretaget "Kävlingeåns vattenavledningsföretag" vilken kan komma att påföras förestående fastighet.

Öved den 28 februari 1938

Otto Ramel

Johan Jönsson — Jöns Bengtsson

Anders Nilsson — Aug. Asmundsson

Förestående namnteckningar bevittna:

Anna-Maria Svärd — Hanna Svärd

F u l l m a k t

för Sten Ramel att undertecknad förening angående ansökan om lån av statsmedel för Gårdstånga till kostnad för utförande av torrläggningsföretaget "Kävlingeåns vattenavledningsföretag".

Malmö den 5 maj 1938.

Fredrik Ramel

Bevittnas:

Henning Jespersson Alfr. Bernac

179

79

F u l l m a k t

för Rudolf Friberg att underteckna förening angående lån av statsmedel till min andel i kostnad för torrläggningsföretaget "Kävlingeåns vattenavledningsföretag".

Bernhard Hylén

Bevittnas

Ella Nilsson August Nilsson

Hunneberga

180

F u l l m a k t

80

för Rudolf Friberg att underteckna förening angående lån av statsmedel till min andel i kostnad för torrläggningsföretaget "Kävlingeåns vattenavledningsföretag".

Nils Johansson

Bevittnas

Bernhard Hylén Ivar Friberg

Hunneberga Hunneberga

181

152. **F u l l m a k t**

för Lantbr. Johan Nilsson, Gårdvik, att undertecknad förening angående lån av statsmedel till min andel i kostnad för torrläggningsföretaget "Kävlingeåns vattenavledningsföretag". I/

Elna Nilsson

Bevittnas:

T. Jönsson G. Kronkvist

152. **F u l l m a k t** 182

för Lantbr. Johan Nilsson, Gårdvik, att undertecknad förening angående lån av statsmdel till min andel i kostnad för torrläggningsföretaget "Kävlingeåns vattenavledningsföretag". II/

Hilma Nilsson

Bevittnas:

T. Jönsson G. Kronkvist

47

186

F u l l m a k t

för G. Wihlborg att underteckna ansökan om lån av statsmedel till den del av kostnaden för torrläggningsföretaget "Kävlingeåns vattenavledningsföretag", vilken kan komma att påföras undertecknad tillhöriga fastigheter, som beröras av företaget och till vilken bidrag från statens avdikningsanslag icke utgår.

Björnstorp den 16 - 2 - 1938.

Nils Gyllenkrok

Friherre Nils Gyllenkroks egenhändiga namnteckning bevittna:

Rickard Haglund Sixten Fredin

185

F u l l m a k t

för mina medförmyndare Friherrinnan Elsa Ramel och Friherre Jac. Bennet att underteckna förening angående lån av statsmedel till Friherre M. Ramels sterbhus'andel i kostnad för torrläggningsföretaget "Kävlingeåns vattenavledningsföretag".

Malmö den 23 november 1937.

Ivar Åkerman

Bevittnas:

T. Andrée S. Sjöstrand

Avskrift.

Nr 543 1

183 rrns. rotel.

§ 64. Utdrag av förmynderskapsprotokollet, hållet hos rådhusrätten i Landskrona den 20 oktober 1930.

Till rådhusrätten hade inkommit en så lydande ansökan:

"Till Rådhusrätten i Landskrona.

Undertecknad, som den 5 december 1927 förordnats till förmyndare för min broder, friherre Gustaf Ramels omyndiga barn, Grace Alice Charlotte, född den 26 september 1909, Violet Alice Amelie, född den 12 oktober 1910 och Henriette Alice Louise Augusta, född den 11 mars 1917 får härmed, sedan min broder numera avlidit, anhålla om entledigande från nämnda uppdrag samt att i mitt ställe till änkans medförmyndare förordnas exellensen friherre F. Ramel och polisdomaren Bernhard Andersson i Malmö.

Landskrona den 7 oktober 1930.

Malte Ramel.

Uti förestående ansökan instämmer undertecknad.

Alice Ramel.

Härmed förklara vi oss villiga åtaga oss ovannämnda förmyndareuppdrag.

F. Ramel. Bernh. Andersson.

Excellensen Baron Ramels egenhändiga namnteckning bevittna: Bevittnas:

Fritz Stackelberg V. Ohlsson. S. Andersson."

Det skulle anteckas att rådhusrätten den 5 december 1927, § 112, förordnat godsägaren friherre Malte Ramel å Hviderup att, jämte fadern vara förmyndare för ovannämnda omyndiga barn.

Med anledning härav fann rådhusrätten skäligt att från förmynderskapet entlediga godsägaren friherre Malte Ramel, och förordnades i dennes ställe excellensen friherre F. Ramel och polisdomaren Bernhard Andersson i Malmö att vara förmyndare för avlidne friherre Gustaf Ramels och hans efterlevande hustru Alice Ramels, föddCarbonnier, ovannämnda omyndiga barn; och skulle i rättens förmynderskapsbok jämväl inskrivning ske beträffande moderns förmynderskap enligt lag.

Detta förordnande skall för vederbörlig anteckning skyndsamt uppvisas hos överförmyndaren här i staden. Som ovan.

Vidimeras: In Fidem:
B. Wide G. Andersson Johan Bjerstedt.

Avskrift.

Utdrag av förmynderskapsprotokoll, hållet vid lagtima ting med Frosta härad å tingsstället i Hörby den 29 augusti 1933.

§ 11. Kommissionären i domsagan företrädde och ingav en så lydande ansökan:

"Till

Frosta Häradsrätt.

Sedan min man friherre Malte Ramel å Viderup den 19 nästlidne juli avlidit och efterlämnat omyndiga barnen:

Elsa Dagmar Charlotte, född den 27/8 1918,
Gerdt Malte Gustaf, " " 4/4 1920,
Dagmar Amelie Augusta, " " 28/3 1921,
Hans Jörn Fredrik Malte, " " 4/7 1922,
Stig Urban Malte, " " 24/2 1927,

får jag härmed vördsamt anhålla, att, med hänsyn till boets omfattning, till våra bemälda omyndiga barns förmyndare måtte förordnas godsägaren friherre Jacob Bennet å Örtofta samt bankdirektören Ivar Åkerman i Malmö, ävensom att i rättens förmynderskapsbok jämväl inskrivning måtte ske beträffande mitt förmynderskap för mina förenämnda barn enligt lag.

Viderup den 16 augusti 1933.

Elsa Ramel

Härmed förklara vi oss villiga åtaga oss ifrågavarande förmyndareuppdrag

Örtofta och Malmö den 16 augusti 1933.

Jac. Bennet Ivar Åkerman

Friherre Jacob Bennets egenhändiga namnteckning bevittna:

G. Andersson Bernh. Andersson

Bankdirektören Ivar Åkermans egenhändiga namnteckning bevittna:

Bernh. Andersson G. Andersson."

Tillika företeddes ett av pastorsämbetet i Gårdstånga församling den 23 i denna månda utfärdat bevis att friherre Malte Ramel avlidit den 19 sistlidne juli.

Kommissionären förklarade, att med ansök-ningen avsåges Bennets och Åkermans förordnande såsom medförmyndare åt friherrinnan Elsa Ramel samt anhöll tillika, att i förordnandet måtte intagas föreskrift om behörighet för Bennet och Åkerman att i förening ensamma företräda de underåriga i fall då friherrinnan Elsa Ramel såsom dödsbodelägare eller eljest en-

ligt lag vore jävig utöva sitt förmynderskap.

Det antecknades, att häradsrätten den 3 juni 1929, § 188, inskrivit det förmynderskap, framlidne friherre Malte Ramel å Viderup enligt lag utövat för sina underåriga barn: Elsa Dagmar Charlotte Ramel, Gerdt Malte Gustaf Ramel, Dagmar Amelie Augusta Ramel, Hans Jörn Fredrik Malte Ramel och Stig Urban Malte Ramel, samt att friherrinnan Elisabet Maria Ramel enligt lag vore förmyndare för ovannämnda underåriga.

Häradsrätten förordnade friherre Jacob Bennet å Örtofta samt bankdirektören Ivar Åkerman i Malmö att jämte friherrinnan Elisabeth Maria Ramel å Viderup vara förmyndare för underåriga Elsa Dagmar Charlotte Ramel, Gerdt Malte Gustaf Ramel, Dagmar Amelie Augusta Ramel, Hans Jörn Fredrik Malte Ramel och Stig Urban Malte Ramel; ägaren Bennet och Åkerman att i förening ensamma företräda de underåriga i fall då friherrinnan Elisabeth Maria Ramel såsom dödsbodelägare eller eljest vore jävig utöva sitt förmynderskap.

Förmynderskapen inskrevos hos häradsrätten och skulle stå under tillsyn av överförmyndaren i Gårdstånga distrikt.

Som ovan

På häradsrättens vägnar:

Gunnar Ljung

Rätt avskrivet intyga:

A. Hagberg C. Norström

Utdrag ur protokoll fört vid sammanträde med Gårdstånga och Holmby pastoratskyrkoråd den 17 januari 1938.

=:=:=:

4) Annexhemmanet 1/4 mtl. Östra Gårdstånga n:o 13 i Holmby socken.

5) Mensalhemmanet 1/8 " Hammarlunda n:o 5 i Hammarlunda socken.

6) Mensalhemmanet 1/4 " av 3/8 mtl. Hammarlunda n:o 8 i Hammarlunda socken.

7) Mensalhemmanet 1/8 mtl. Hammarlunda n:o 8 i Hammarlunda socken.

Att å pastoratskyrkorådets vägnar underteckna härovan omskrivna ansökan utsågs pastoratskyrkorådets ordförande, kyrkoherde Birger Wedmark.

Denna paragraf förklarades strax justerad.

Som ovan

Birger Wedmark

Rätt utdraget betygar: Birger Wedmark.

188

F u l l m a k t

för Elion Freij att underteckna förening angående lån av statsmedel till min andel i kostnad för torrläggningsföretaget "Kävlingeåns vattenavledningsföretag".

Jöns Frank

Bevittnas.

Undertecknade, ägare till fastigheter som beröras av torrläggningsföretaget "Kävlingeåns vattenavledningsföretag" inom Frosta, Färs, Torna och Harjagers härader av Malmöhus län, förklara oss härmed önska erhålla, förutom bidrag från statens avdikningsanslag, lån från statens avdikningslånefond till kostnader förenade med företagets utförande och uppdraga vi åt företagets styrelse att vidtaga härför erforderliga åtgärder samt att emottaga de bidrags- och lånebelopp, som kunna komma att beviljas.

189 Per Nilsson Holger Nilsson

August Jönsson Emma Jönsson

Maurits Nilsson

Per Nilssons och Nils Holger Nilssons egenhändiga namnteckningar bevittnas:

Sigrid Jeppsson Margith Jeppsson

August Jönsson och Emma Jönsson och Maurits Waldemar Nilssons egenhändiga namnteckningar bevittnas:

Magnhild Jönsson Nils Hansson

F u l l m a k t

för Lars Karlberg att underteckna förening angående lån av statsmedel till min andel i kostnad för torrläggningsföretaget "Kävlingeåns vattenavledningsföretag."

Elna Karlberg Revinge nr 23

Bevittnas:

Anders Nilsson Johan Andersson

Tillhör den av Kungl. Maj:t den 3 mars 1939 för företaget fastställda arbetsplanen.

Stockholm den 9 mars 1939.

På Kungl. Lantbruksstyrelsens vägnar:

Albert Smith.

Band 10.

Fastighets Namn.	Mtl.	R.N.	Ägare.	Ägofigurer.	Båtnad.
1	2	3	4	5	6
Björka s:n.					
Skarrieby		1	Baron H.O. Ramel, arr. Johannes Nilsson	41-59 blad 1	1079:80
"		1	Baron H.O. Ramel, arr. Olof Mårtensson	11-40 " 1	463:35
"			Baron H.O. Ramel,	199-200 " 6, 149-155,181-186,206-216 blad 7	1355:46
"			D:mo	176-180 bl.7	108:85
"			D:mo	96-100 " 1	12:60
Björka		13^{4}	And. Larsson	60-71 " 1	233:85
"		13^{5}	D:mo	72-84 " 1 156-160 " 7	339:86
"		av13^{12}	D:mo	92-94 " 7	45:64
"	1/18	av13^{12}	Gösta Andersson	85-95 " 1, 95-96,161-164 blad 7	170:21
"	1/6	13^{18}	D:mo	101-126 bl.1 84-86 " 7	377:90
"		13^{10}	Nils Persson	170-175 " 7	104:39
"		13^{20}	Björka allm., arr.Erik Olsson	127-130 " 1	30:30
"		$5^{1},5^{10}$	Björka Kyrka	207-299 " 6, 55-64 " 7	113:69
"		13^{9}	Gustav Olsson	131-152 " 1	584:50
"		13^{19}	D:mo	80-83 " 7	40:98
			Överföres		5081:38

Andel i % av verklig kostnad.	Andel i kostnad för dikning och förrättning. kr öre	Beräknat bidrag kr öre	Beräknat lån kr öre	Ant. om lagfart.
7	8	9	10	11
0,11831	1064:79	528:67	536:12	
0,05076	456:84	226:82	230:02	
0,14850	1336:50	663:58	672:92	
0,01192	107:28	53:26	54:02	
0,00138	12:42	6:17	6:25	
0,02562	230:58	114:49	116:09	29/9 1937 § 400
0,03723	335:07	166:36	168:71	29/9 1937 § 400
0,00500	45:-	22:34		29/9 1937 § 400
0,01865	167:85	83:34	84:51	26/1 1938 § 41
0,04139	372:51	184:95	187:56	26/1 1938 § 41
0,01143	102:87	51:07		
0,00551	49:59	24:62		
0,01246	112:14	55:68		
0,06404	576:36	286:16		
0,00449	40:41	20:06		
0,55669	5010:21	2487:57	2056:20	

1	2	3	4	5	6
			Överfört		5081:38
Björka		13	Gustav Olsson	165-169 bl.7	65:30
"	×	11^{5}	Nils Karlsson	135-138 " 7	128:77
"		15^{2-4}	Dito	130-134 " 7	73:12
"		15^{4}	Dito	153-171 " 1 37-41 " 2 1-22 " 7	1656:63
"			Dito	101-104 " 7	51:23
"		11	Jöns Larsson	198-200 " 7	47:40
"		11^{10}	Dito	192-198,201-203 bl.6,218 bl.7	316:20
"		11	Einar Ekman	193-197 bl.7	188:69
"		11^{3}	Dito	210-216 " 6, 54,105-113, 118 blad 7	682:60
"	×	11^{5}	Dito	204-206 bl.6, 114,115,116,117, 121,122 bl.7	159:75
"		11^{15}	Dito	123,124 bl.7	6:99
"		13^{11}	Dito	119,120 " 7	30:54
"		11	Alfred Olsson	74-79 " 7	194:37
"		av 11^{4}	Dito	217-221 " 6, 53,190-192 bl.7	229:12
"			Dito	90,91 bl.7	14:97
"	7/96	av 11^{4}	Nils Nord	222,223 " 6, 49-52,187-189 blad 7	189:34
			Överföres		9116:40

7	8	9	10	11
0,55669	5010:21	2487:57	2056:20	
0,00716	64:44	32:-		
0,01411	126:99	63:05		
0,00801	72:09	35:79		
0,18152	1633:68	811:13		
0,00562	50:58	25:11		
0,00519	46:71	23:19		
0,03464	311:76	154:79	156:97	
0,02068	186:12	92:41	93:71	30/8 1917 § 17
0,07479	673:11	334:20	~~338:91~~ x)	30/8 1917 § 17
0,01751	157:59	78:24	~~79:35~~ x)	30/8 1917 § 17
0,00077	6:93	3:44		Lånet indraget /3.3.42 S.L.
0,00334	30:06	14:92		
0,02129	191:61	95:13	96:48	8/3 1923 §§ 93,94,95, 96
0,02511	225:99	112:21	113:78	8/3 1923 §§ 93,94,95,96
0,00164	14:76	7:33		
0,02075	186:75	92:72	94:03	29/1 1936 § 46
0,99882	8989:38	4463:23	3029:43	

1	2	3	4	5	6
			Överfört		9116:40
Björka	1/48	15^{2}	Nils Nord	224 blad 6, 42-48 " 7	258:31
"		11	Per Alfred Nilsson	65-73 " 7	292:34
"			D:me	87-89 " 7	29:27
"	×	11^{5}	Malte Mårtensson	144,145 bl.7	46:10
"		15^{2-4}	D:me	142-143 " 7	53:79
"		$av15^{3}$	D:me	225,226 " 6, 30-41 " 7	502:39
"		15	D:me	99,100 " 7	29:34
"	1/12	$av15^{3}$	Elin Schuman	227-229 " 6, 23-29 " 7	534:81
"	×	11^{5}	Olof Jönsson	139-141, " 7, 146 " 7	63:21
"		15	D:me	126,127 " 7	4:66
"		15	D:me	97,98 " 7	23:29
"	×	11^{5}	Per Anderssons stbhs.	147,148 " 7	7:32
"		15	D:ma	125,128,129 " 7	16:30
"	1/30	11^{11}	Alfred Andersson	201-20,217 bl.7	56:95
Öveds s:n.					
Övedskloster		2^{1}	Baron H.O. Ramel, arr. Jakob Petersén	1-28 blad 3, 9 -105 " 5	8171:96
			Överföres		19206:44

7	8	9	10	11
0,99882	8989:38	4463:23	3029:43	
0,02831	254:79	126:50	128:29	29/1 1936 § 46
0,03203	288:27	143:13		
0,00320	28:80	14:30		
0,00505	45:45	22:57		
0,00589	53:01	26:32		
0,05503	495:27	245:90	249:37	9/5 1924 § 179
0,00321	28:89	14:34		
0,05859	527:31	261:81	265:50	22/7 1936 § 275
0,00694	62:46	31:01		
0,00051	4:59	2:28		
0,00255	22:95	11:39		
0,00081	7:29	3:62		
0,00179	16:11	8:-		
0,00623	56:07	27:84		14/1 1932 § 7
0,89533	8057:97	4000:78	4057:19	29/12 1900 § 231
2,10429	18938:61	9403:02	7729:78	

1	2	3	4	5	6
			Överfört		19206:44
Övedskloster		2	Baron H.O. Ramel, arr.Andreas Persson	1-6 bl.2,29--33 " 3,155--162" 5,1 bl.6	895:25
"		2	Baron H.O. Ramel, arr.Jakob Petersén	1-9 bl.4,1-9 bl.5,47-74 bl.10	3452:15
"		2	Baron H.O. Ramel, arr. Olof Jönsson	172-194,195 bl.1,19-36 bl.2,50-64 bl.6	1165:45
"		2	Baron H.O. Ramel, arr. Per Andersson	7-12 blad 2	328:45
"		2	Baron H.O. Ramel, arr. Per Persson	13-18 " 2, 2,3,28-49 bl.6	803:35
"		2	Baron H.O. Ramel	106-154 bl.3 4-27,89-172 blad 6	8940:05
"		2	Baron H.O. Ramel, arr. Ernst Nilsson	65-83 bl.6	2707:80
"		2	Baron H.O. Ramel, arr. Per Andersson	84-88,178--187 bl 6	2355:80
"		2	Baron H.O. Ramel, arr. Per Persson	173-177 bl.6	2303:75
"		2	Baron H.O. Ramel, arr. Karl Nilsson	188-191 " 6	496:80
"		2	Baron H.O. Ramel,arr. Johannes Nilsson	196-198 " 1	124:40
"		2	Baron Ramel, arr. Olof Mårtensson	199-202 " 1	73:10
Vombs s:n.					
Vomb		50^1	Baron H.O. Ramel	230-293 bl.6, 219-247 " 7	13082:12
"		50^1	Baron H.O. Ramel, arr. Alfr. Olsson	47-49 bl.14	1302:40
"		50^1	Baron H.O. Ramel	163-288 " 12, 1-181 " 13	105223:-
			Överföres		162460:31

7	8	9	10	11
2,10429	18938:61	9403:02	7729:78	
0,09809	882:81	438:32	444:49	29/12 1900 § 231
0,37822	3403:98	1690:07	1713:91	"
0,12769	1149:21	570:58	578:63	"
0,03599	323:91	160:82	163:09	"
0,08801	792:09	393:27	398:82	"
0,97950	8815:50	4376:90	4438:60	"
0,29668	2670:12	1325:71	1344:41	"
0,25810	2322:90	1153:32	1169:58	"
0,25241	2271:69	1127:89	1143:80	"
0,05443	489:87	243:22	246:65	"
0,01363	122:67	60:91	61:76	"
0,00801	72:09	35:80	36:29	"
1,43331	12899:79	6404:75	6495:04	"
0,14269	1284:21	637:61	646:60	"
11,52844	103755:96	51514:83	52241:13	"
17,79949	160195:41	79537:02	78852:58	

1	2	3	4	5	6	6
			Överfört			162460:31
Vomb		50[1]	Baron H,O. Ramel, arr. Olof Nilsson	182-285 1-10 1-31	bl.13, " 14, " 16	67942:40
"		50[1]	Baron H.O. Ramel, arr. Lars Nilsson	286,287 11-46 44-74	" 13, " 14 " 15	36262:33
"		50[1]	Baron H.O. Ramel	50-81 3-43	" 14, " 15	16915:86
Veberöds s:n.						
Veberöd		1[4]	Lars Bengtssons stbhs.	1,2	bl.15	1536:70
Harlösa s:n.						
Vikens gård	11/18	39[1]	Per Persson	3-30 79-110	bl.11, " 12	20220:25
"	15/32	46[1]	Dito	1-4 72-78	" 10, " 12	475:20
Harlösa		46[3]	Nils Bergström	5-7	" 10	267:76
"	5/392	40[3]	Nils Larsson	8 68-71	" 10, " 12	183:05
"	5/392	40[4]	Emil Persson	9, 65-67	" 10, " 12	161:39
"		40[2]	Maria Döös (Grosch.O.Hallberg)	1,2 34-61	" 11, " 12	7909:70
"		40[7],40[6]	Dito	12-16b, 19-33	" 10 " 12	3161:35
"		40[5]	Dito	10,11 62-64	" 10, " 12	157:47
Hjälmaröd	$2\frac{7}{8}$	4	Baron H.O. Ramel	16-46	" 10	4470:35
Harlösa	11/16	39[2]	Nils Simonsson	111-117	" 12	[illegible]
			Överföres			322913:72

7	8	9	10	11
17,79949	160195:41	79537:02	78852:58	
7,44392	66995:28	33263:16	33732:12	29/12 1900 § 231
3,97298	35756:82	17753:26	18003:56	"
1,85334	16680:06	8281:65	8398:41	"
0,16837	1515:33	752:36		
2,21537	19938:33	9899:38	10038:95	17/11 1937 § 817
0,05184	466:56	231:65	234:91	"
0,02934	264:06	131:11	132:95	1/8 1928 § 3
0,02006	180:54	89:64	90:90	4/4 1923 § 228
0,01768	159:12	79:00	80:12	3/4 1923 § 203
0,86660	7799:40	3872:40		nytillkommen
0,34636	3117:24	1547:71		låntagare
0,01725	155:25	77:08		
0,48977	4407:93	2188:54	2219:39	7/5 1901 § 196
0,08673	780:57	387:55	393:02	3/6 1918 § 424
35,37910	318411:90	158091:51	152176:91	

1	2	3	4	5	6
			Överfört		322913:72
Harlösa	1/6	41^{1}	Nils Simonsson	31-48 bl.11 118p145 bl.12	4199:80
"	7/48	19^{22}	Nils Andersson	49-63 bl.11	1960:10
" Ängdala	$\frac{5}{16}$	18^{1}	Nils Nilsson	66-114 bl.11 146-162 bl. 12	7873:45
" "	7/48	19^{24}	D:mo	64,65 bl.11	27:90
"	5/8	1^{1}	K.A. Nilsson	35-61 bl.18 88,89 bl.19	2393:40
"	5/16	2^{1}	D:mo	24a,b,31-34 bl.18 78-87 bl.19	1816:75
"	3/512	17^{12}	D:mo	93-95 bl.18	384:30
"	35/96	38^{8}	D:mo	62-90 bl.18	10320:60
"	3/32	17^{7}	Nils Olsson	115-125 bl.11	698:30
"		17^{4}	Botilda Olsson	126,127 bl.11	21:20
"		17^{6}	D:ma	128-130 bl.11	8:-
"		17^{8}	Aug. Simonsson	131-141 bl.11 104,104a bl.18	282:50
"	27/521	17^{10}	D:mo	92 bl.18	48:-
"	9/256	17^{11}	D:mo	96-103a bl.18	1868:55
"	1/288	38^{9}	D:mo	91 bl.18	16:-
"		40^{9}	Kävlingeåns vatten-avledningsföretag	1-18a bl.12	1567:65
			Överföres		356400:22

7	8	9	10	11
35,37910	318411:9o	158091:51	152019:94	
0,46015	4141:35	2056:18	2085:17	20/12 1917 § 287
0,21475	1932:75	959:61	973:14	30/5 1922 § 327
0,86264	7763:76	3854:71	3909:05	28/8 1922 § 31
0,00305	27:45	13:63		
0,26223	2360:07	1171:77	1188:30	2/8 1932 § 12
0,19904	1791:36	889:41	901:95	2/8 1932 § 12
0,04210	378:90	188:12	190:78	2/8 1932 § 12
1,13075	10176:75	5052:76	5123:99	2/8 1932 § 12
0,07651	688:59	341:88	346:71	22/12 1913 § 229
0,00233	20:97	10:41		
0,00088	7:92	3:93		
0,03095	278:55	138:30	140:25	26/8 1929 § 19
0,00526	47:34	23:50		
0,20472	1842:48	914:80	927:68	26/8 1929 § 19
0,00176	15:84	7:86		
0,17175	1545:75	767:47	778:28	
39,04797	351431:73	174485:85	168742:21	

1	2	3	4	5	6
			Överfört		356400:22
Hunneberga	1/8	5^{12}	Rudolf Friberg	1-9 bl.19 202-214 bl.20	864:30
"	1/8	5^{13}	Fredrik Nilsson	10-29,156 bl.19 215-218 bl.20	1982:45
"	1/8	11^{1}	Johan Svensson	46-53b bl.19	1288:95
"	5/16	19^{6}	D:me	30-45 bl.19	3943:40
Idaröd	1/8	7^{2}	Thure Jönsson	54-61 bl.19	1858:10
Hunneberga		14^{2}	Sven Kronholm	62-65 bl.19	423:75
"	1/8	7^{3}	Ola Jönsson	66-71b bl.19	1059:10
"		8^{6}	Sven Jönssons stbhs	74-77b bl.19	154:75
"		8^{9}	D:ma	72 bl.19	1:10
"		8^{10}	D:ma	73 bl.19	5:50
"	1/4	3^{3}	Albin Nilsson	128-146 bl.20	1378:35
"	5/16	12^{5}	Bernhard Hylén	147-168 bl.20	6274:95
"		4^{8}	Emil Pilsson	184-201 bl.20	2446:60
"		4^{9}	D:mo	174,175 bl.20	70:-
"		4^{10}	Lars Hansson	171-173 bl.20	1014:75
"		4^{11}	Karl Andersson	169,170 bl.20	761:25
			Överföres		379927:52

7	8	9	10	11
39,04797	351431:73	174485:85	168742:21	
0,09470	852:30	423:17	429:13	2/7 1927 § 352
0,21721	1954:89	970:60	984:29	1927 § 351
0,14122	1270:98	631:04	639:94	4/4 1934 § 161
0,43204	3888:36	1930:57	1957:	4/4 1934 § 161
0,20358	1832:22	909:70	922:52	25/11 1936 § 849½
0,04643	417:87	207:47		
0,11603	1044:27	518:48	525:79	2/9 1907 § 26
0,01696	152:64	75:79		
0,00012	1:08	-:54		
0,00060	5:40	2:68		
0,15101	1359:09	674:79	684:30	20/9 1932 § 65
0,68750	6187:50	3072:10	3115:40	18/3 1936 § 228
0,26806	2412:54	1197:83	1214:71	
0,00767	69:03	34:27		
0,11117	1000:53	496:76	503:77	23/11 1926 § 189
0,08340	750:60	372:67		
41,62567	374631:03	186004:31	179719:85	

1	2	3	4	5	6
			Överfört		379927:52
Hunneberga	1/50	4^{12}	Nils Johansson	176-179 bl.20	617:60
"		4^{13}	Ivar Christiansson	180-183 " 20	730:60
Silvåkra s:n.					
Kvinnevad	$\frac{67}{204}$	1^{2}	Per Åkesson	142,143 " 11, 154,155 " 17, 105-110,132-143 151,157b bl.18	2365:35
"	$\frac{13}{192}$	2^{5}	Botilda Olsson	144-155 bl.11, 111-117,120,127, 131 bl. 18	1095:20
" allmänning		$av2^{5}$	Botilda Olsson m.fl., arr. Botilda Olsson	156-158 bl.11 118,119 " 18	94:60
"			Botilda Olsson	116a,b, " 18	30:80
"					
"	$\frac{21}{96}$	2^{4}	Nils Olsson	159-169 bl.11 121-126 " 18	1424:10
"					
"		av3	D:mo	170-172 " 11	58:-
"	3/128	2^{2}	Henrik Olsson	156,157 " 17	38:05
Silvåkra	$\frac{13}{4096}$	8^{20}	D:mo	158-161 " 17	10:45
"	1/128	9^{14}	D:mo	452-455 " 12	641:30
Kvinnevad		1^{36}	Hilding Holmström	144,145 " 18	58:-
"		1^{35}	Erik Fleron	146-148 " 18	34:50
"		1^{26}	Lars Sandgren	149 " 18	15:-
			Överföres		387141:07

7	8	9	10	11
41,62567	374631:03	186004:31	179719:85	
0,06767	609:03	302:38	306:65	23/11 1926 § 188
0,08005	720:45	357:70	362:75	11/1 1927 § 22
0,25915	2332:35	1158:01	1174:34	2/9 1889 § 22
0,12000	1080:-	536:22	543:78	8/2 1926 § 119
0,01036	93:24	46:29		
0,00337	30:33	15:06		
0,15603	1404:27	697:23	707:04	26/9 1921 § 100
0,00635	57:15	28:38		
0,00417	37:53	18:63		
0,00114	10:26	5:09		
0,07027	632:43	314:-	318:43	7/8 1935 § 455 III:1141:58
0,00635	57:15	28:38		
0,00378	34:02	16:89		
0,00165	14:85	7:37		
42,41601	381744:09	189535:94	183132:84	

1	2	3	4	5	6
			Överfört		387141:07
Kvinnsvad		1[37]	M. Jarl	150 blad 18	25:-
"		avl[2]	Paul Persson	158,159 bl.18	85:-
Silvåkra	819/16384	8[17]	Nils Olsson	173-180 " 11 366-385 " 17	1636:75
"	7/512	6[5]	Jöns Åkesson	337-341 " 12	605:75
"	3/128	8[12]	Dito	194-196 " 11 357-367 " 12 168-170 " 17	410:45
"	3/32	8[14]	Dito	202-208 " 11 292-300,368-371 bl.12,171-187, 358-365 bl.17	2433:40
"	953/16384	8[16]	Dito	181-186 bl.11, 165-167 " 17	1487:25
"	49/4096	8[19]	Dito	162-164 " 17	55:30
"	6087/131072	av8[10]	August Persson	187-193b " 11, 342-356 " 12	1500:-
"	11/256	av8[15]	Jöns Jönsson d.y.	197-201 " 11 289-291 " 12	2171:55
"	11/576	av8[15]	Kommunalordf. Jöns Jönsson	372 " 12	26:50
"	1/96	av8[15]	Jöns Jönsson	354-357 " 17	59:50
"	1/96	av8[15]	Nils August Nilsson	188-199 " 17	100:70
"		av6[4]	Mårten Jönsson	335 " 16	1:50
"	36/4096	4[20]	Bengta Åkesson	327-331a," 12 336,337 " 16	822:80
"		6[3]	Dito	332-333b," 12 183,184 " 15 361-365,380-387bl.16 274-285 bl.17	1606:30
			Överföres		400168:82

7	8	9	10	11
42,41601	381744:09	189535:94	183132:84	
0,00274	24:66	12:24		
0,00932	83:88	41:65		
0,17933	1613:97	801:34	812:63	26/9 1921 § 100
0,06637	597:33	296:57	300:76	15/1 1912 § 11
0,04497	404:73	200:95	203:78	15/1 1912 § 11
0,26661	2399:49	1191:35	1208:14	7/5 1906 § 575
0,16294	1466:46	728:10	738:36	15/1 1912 § 11
0,00606	54:54	27:08		
0,16434	1479:06	734:35	744:71	10/4 1935 § 217
0,23792	2141:28	1063:15	1078:13	6/4 1926 § 309
0,00291	26:19	13:-		
0,00652	58:68	29:13		
0,01103	99:27	49:29		
0,00016	1:44	-:71		
0,09015	811:35	402:84	408:51	10/2 1937 § 89
0,17600	1584:-	786:46	797:54	10/2 1937 § 89
43,84338	394590:42	195914:15	189425:40	

1	2	3	4	5	6
			Överföres		400168:82
Silvåkra		6^{9}	Bengta Åkesson	366-379 bl.16	273:75
"	$\frac{311}{4096}$	$6^{3},6^{9}$	D:ma	338-343 " 16	38:05
"	2/128	av4^{2}	Per Åkesson	349-353 " 17	86:-
"	$\frac{50}{4096}$	4^{19}	D:me	301-307 " 12	703:-
"	$\frac{66}{4096}$	4^{14}	Gösta Karlström	308-311 " 12 273,314-319" 17	323:05
"	$\frac{76}{4096}$	4^{8}	Ola Borgkvist	320-321c " 12 236-238,254- -256 blad 17	366:85
"	$\frac{97}{2048}$	4^{13}	D:me	312-319 bl.12 261-266,311- -313 blad 17	935:80
"	1/128	9^{16}	D:me	468-470 bl.12 311,312 " 13	826:70
"	$\frac{66}{4096}$	4^{9}	Johan Frid	322-326 " 12 250-253 " 17	387:15
"	5/192	av6^{4}	Carl Lindblad	334-336 " 12 286-297 " 17	559:75
"	$\frac{57}{131072}$	av8^{10}	Per Dahl	336a,b, " 12	26:-
"	$\frac{50}{4096}$	4^{6}	Anders Nilsson	210-226 " 17	224:-
"	$\frac{39}{4096}$	4^{7}	D:me	227-235 " 17	92:40
"		4^{6-7}	D:me	202,203 " 16	15:50
"	$\frac{16}{4096}$	4^{10}	D:me	239-245 " 17	42:50
"	1/64	av8^{15}	D:me	373, " 12 200,201 " 16 200-203 " 17	46:25
			Överföres		405115:57

7	8	9	10	11
43,84338	394590:42	195914:15	189425:40	
0,03000	270:-	134:06	135:94	10/2 1937 § 89
0,00417	37:53	18:63		10/2 1937 § 89
0,00942	84:78	42:09		2/9 1889,10/3 1902 §§ 22 och 135
0,07703	693:27	344:21	349:06	2/9 1889 § 22
0,03540	318:60	158:18	160:42	5/3 1928 § 115
0,04021	361:89	179:68	182:21	22/9 1930 § 130
0,10254	922:86	458:20	464:66	22/9 1930 § 130
0,09057	815:13	404:71	410:42	22/9 1930 § 130
0,04241	381:69	189:51	192:18	3/4 1916 § 305
0,06132	551:88	274:01		
0,00285	25:65	12:73		
0,02454	220:86	109:66	111:20	14/4 1914 § 303
0,01012	91:08	45:22		" "
0,00170	15:30	7:60		" "
0,00465	41:85	20:78		14/4 1914 § 303
0,00506	45:54	22:61		" "
44,38537	399468:33	198336:03	191431:49	

1	2	3	4	5	6
			Överfört		405115:57
Silvåkra	1/16	9^{10}	Anders Nilsson	446-451 bl.12	2178:70
"	1/32	9^{11}	D:me	440-442 " 12 291-295 " 13 38-41 " 16	1702:-
"		9^{10-11}	D:me	152-154 " 16	50:50
"	3/64	8^{5}	Otto Andersson	417-439 " 12	2272:40
"	3/64	8^{6}	D:me	390-416 " 12 204 " 17	1260:95
"	3/128	8^{13}	Per Mårtensson	374-389 " 12	400:-
"	$\frac{59}{1400}$	5^{17}	Bengt Klang	156-159 " 15	3528:25
"	9/512	av6^{5}	D:me	187-188 " 15 298-310 " 17	123:65
"	1/64	9^{7}	D:me	142 " 16	45:50
"	1/32	9^{12}	D:me	443-445 " 12 289,290, " 13 32-37 " 16	1946:-
"	9/1024	4^{15}	Gustaf Klang	267-272 bl.17 321-324 " 17	77:55
"	$\frac{16}{4096}$	4^{17}	D:me	326-328 " 17	9:25
"	$\frac{31}{4096}$	4^{18}	D:me	345-348 " 17	32:50
"		4^{16-18}	D:me	325 " 17	10:15
"	$\frac{14}{4096}$	4^{16}	D:me	386,387 " 17	14:50
"	av1/42	av7^{5}	D:me	144-147 " 15	832:10
			Överföres		419599:57

7	8	9	10	11
44,38537	399468:33	198336:03	191431:49	
0,23870	2148:30	1066:63	1081:67	14/4 1914 § 303
0,18648	1678:32	833:28	845:04	" " " "
0,00553	49:77	24:71		" " " "
0,24897	2240:73	1112:52	1128:21	18/11 1918 § 352
0,13815	1243:35	617:32	626:03	" " " "
0,04383	394:47	195:86	198:61	4/4 1927 § 160
0,38656	3479:04	1727:34	1751:70	8/5 1905 § 436
0,01354	121:86	60:51	61:35	2/9 1936 § 523
0,00498	44:82	22:25		" " " "
0,21320	1918:80	952:68	966:12	" " " "
0,00849	76:41	37:94	38:47	2/6 1924 § 322
0,00101	9:09	4:51		
0,00355	31:95	15:86		
0,00111	9:99	4:96		
0,00159	14:31	7:11		
0,09116	820:44	407:35	413:09	3/6 1929 § 320 lagf. gemensam med Fredr. Hansson
45,97222	413749:98	205426:86	198541:78	

1	2	3	4	5	6
			Överfört		419599:57
Silvåkra	av 1/42	av 12^{11}	Gustaf Klang	148-154 bl.15	965:50
"		2^{25}	Aug. Åkerlund	352,353 " 16	30:05
"	4/112	3^{10}	D:me	242 " 16 12, 13 " 23	82:50
"	1/14	5^{12}	D:me	234-241 " 16	298:-
"	$\frac{43}{14336}$	6^{15}	D:me	354,355 " 16	31:75
"	3/56	11^{12}	D:me	224-233 " 16	307:50
"	6/128	av 4^{2}	Per Nilsson	473,494 " 12 296-307 " 13 205-209 " 17	2792:20
"	3/64	1^{3}	Lars Jönsson	225,226 " 15 264-273 " 16	330:50
"		1^{5}	D:me	227-228 " 15	21:-
"	3/64	av $1^{3}, 1^{5}, 1^{16}$	D:me	167-171 " 16	86:-
"		1^{16}	D:me	229-230 " 15	24:-
"	1/32	av 12^{3}	D:me	216-224 " 15	219:60
"	1/32	12^{7}	D:me	201-215 " 15	208:30
"		av $12^{3}, 12^{7}$	D:me	162-166 " 16	57:50
"	5/96	av $1^{3}, 1^{5}, 1^{16}$	Hans Olssons stbhs	249-254 " 15 188-193,303 bl.16	198:50
"		av 1^{5}	D:ma	244-248 bl.15 304 " 16	14:50
			Överföres		425266:97

7	8	9	10	11
45,97222	413749:98	205426:86	198541:78	
0,10578	952:02	472:68	479:34	3/6 1929 § 320 lagf. gemens. med Fredr.Hansson
0,00329	29:61	14:70		
0,00903	81:27	40:35	40:92	28/9 1931 § 128
0,03265	293:85	145:90	147:95	" " " "
0,00348	31:32	15:55		
0,03368	303:12	150:50	152:62	" " " "
0,30592	2753:28	1367:-	1386:28	11/4 1910 § 296 27/8 1917 § 43
0,03621	325:89	161:81	164:08	28/8 1922 § 58
0,00231	20:79	10:32		
0,00942	84:78	42:09	42:69	28/8 1922 § 58
0,00263	23:67	11:75		28/8 1922 § 58
0,02406	216:54	107:51	109:03	28/8 1922 § 58
0,02282	205:38	101:97	103:41	" " " "
0,00630	56:70	28:15		" " " "
0,02176	195:84	97:24	98:60	10/4 1901 § 208
0,00159	14:31	7:10		
46,59315	419338:35	208201:48	201266:70	

1	2	3	4	5	6
			Överförd		425266:97
Silvåkra		1^{7}	Hans Olssons stbhs	186 bl.16	7:50
"		$av1^{16}$	D:ma	231-235 bl.15 305 " 16	16:-
"		$av1^{15}$	Lars Bengtssons stbhs	236-243 bl.15 81,183 " 16	185:50
"		1^{6}	Jöns Johans stbhs	128,129 bl.16	1:50
"	~~345~~ / ~~70784~~	$av1^{10}$	D:ma	134,138 " 16	3:50
"		$1^{12},1^{16}$	D:ma	130,131 " 16	1:-
"		$av9^{14}$	D:ma	126,127 " 16 132,133 " 16	2:-
"	1/512	$av9^{14}$	Jöns Johans sthbs, Johan Jönsson	456-459 " 12	620:-
"	läg.	9^{19}	D:ma	190 " 15	3:80
"		1^{8}	Aug. Nilsson, Ö.Tvet	173,174 " 16	10:-
"		$av1^{15}$	Mårten Borg	184 " 16	1:-
"		$av1^{15}$	Ola Nilsson, M.Persson	185 " 16	2:50
"		$av2^{2}$	Änkefru Kersti Nilsson, Beberöd	255-263 " 15 301-302 " 16	259:-
"	5/64	$av2^{2}$	Johan Nilsson	181,256-263 bl.16 297-300 bl.16 264-272 " 15	334:-
"		$av2^{6}$	Olof Jönsson	273-281 bl.15 292-296 " 16	114:-
"		$av2^{8-9}$	D:me	187 " 16	5:50
			Överföres		426833:77

7	8	9	10	11
46,59315	419338:35	208201:48	201266:70	
0,00082	7:38	3:66		
0,00175	15:75	7:82		
0,02031	182:79	90:76		
0,00016	1:44	-:72		
0,00038	3:42	1:70		
0,00011	-:99	-:49		
0,00022	1:98	-:98		
0,06793	611:37	303:55	307:82	5/3 1928,15/7 1905, 1/9 1931, §§ 114,638,69
0,00042	3:78	1:88		
0,00110	9:90	4:92		
0,00011	-:99	-:49		
0,00028	2:52	1:25		
0,02837	255:33	126:77		
0,03659	329:31	163:50	165:81	7/8 1935 § 447
0,01249	112:41	55:81		
0,00060	5:40	2:68		7/11 1926 § 261
46,76479	420833:11	208968:46	201740:33	

1	2	3	4	5	6
			Överfört		426833:77
Silvåkra		av 2^{10}	Olof Jönsson	292-297 bl.15 284-287 " 16	64:-
"		av 2^{11}	D:me	282-291 bl.15 288-291 " 16	56:-
"		2^{6}	Anders Persson	251 bl.16	50:-
"		av 2^{8}	D:me	304-307 " 15 276-278 " 16	232:-
"		av 2^{9}	D:me	298-303 " 15 279-283 " 16	268:-
"		2^{10}	D:me	250 " 16	21:50
"		2^{11}	D:me	249 " 16	18:-
"		12^{3}	D:me	308 " 15	18:50
"		av 2^{6},2^{10-11}	Philip Lundgren	155-157 " 16	68:50
"		av 4^{2}	Johan Roslund	199 " 16	6:-
"		4^{19},av4^{2}	D:me	144-146 " 16	11:50
"	1/64	11^{5}	D:me	198,215-217 bl.16	120:50
"		1^{9}	Jöns Nilsson	124,125 bl.16	1:50
"	1/14	3^{3}	D:me	67-87 bl.22	477:45
"		av5^{8}	D:me	62-66 " 22	6:-
"		av5^{9}	D:me	88-90 " 22	3:50
			Överföres		428256:72

7	8	9	10	11
46,76479	**420833:11**	**208968:46**	201740:33	
0,00702	63:18	31:37		
0,00614	55:26	27:44		
0,00548	49:32	24:49		
0,02542	228:78	113:59		
0,02936	264:24	131:19		
0,00236	21:24	10:54		
0,00198	17:82	8:85		
0,00203	18:27	9:07		
0,00751	67:59	33:56		
0,00066	5:94	2:95		
0,00126	11:34	5:63		
0,01320	118:80	58:98	59:82	31/8 1925 § 84
0,00017	1:53	-:76		
0,05231	470:79	233:75	237:04	7/3 1932 § 122
0,00066	5:94	2:95		
0,00038	3:42	1:70		
46,92073	**422286:57**	**209665:28**	202037:19	

1	2	3	4	5	6
			Överfört		428256:72
lvåkra	1/42	7^{2}	Jöns Nilsson	57-61 bl.22	188:-
"	avs.	3^{20}	Hjalmar Olsson	113-117 bl.22	23:50
"	1/14	5^{9}	D:me	91-112 " 22	389:25
"	2/21	3^{2}	Silvåkra Nygård arr. P. Sandell	38-45 " 22 132-145 " 24	556:75
"	2/21	5^{8}	D:ma	46-56 " 22	459:80
"	1/14	3^{7}	Fredrik Pålsson	14,15 " 23	73:-
"	5/512	av12^{5}	D:me	120,121 " 16 16-19 " 23	148:50
"	$\frac{21}{4096}$	4^{11}	Alfred Nilsson	246-249 " 17	15:50
"	$\frac{21}{4096}$	4^{12}	D:me	257-260 " 17	26:75
"		4^{22}	Nils Nilsson	329-336 " 17	40:-
"		4^{36}	D:me	338-344 " 17	53:05
"	3/112	3^{12}	Jöns Olsson	160-166 " 15	2352:80
"		6^{10}	D:me	180-182 " 15	38:05
"	avs.	11^{17}	D:me	198-200 " 15	41:50
"		av6^{4}	Mårten Jönsson	185,186 " 15	30:65
"		6^{6}	Hj. Lindkvist	356,357 " 16	23:50
			Överföres		432717:32

7	8	9	10	11
46,92073	422286:57	209665:28	202037:19	
0,02060	185:40	92:05	93:35	7/3 1932 § 122
0,00257	23:13	11:48		
0,04264	383:76	190:54	193:22	9/3 1926 § 246
0,06100	549:-	272:58		
0,05038	453:42	225:12		
0,00800	72:-	35:75	36:25	6/4 1915 §§ 235,236
0,01627	146:43	72:70	73:73	28/9 1925 § 147
0,00170	15:30	7:60		25/8 1924 § 97
0,00293	26:37	13:09		25/8 1924 § 97
0,00439	39:51	19:62		
0,00582	52:38	26:01		
0,25777	2319:93	1151:85	1168:08	22/11 1915 § 128
0,00417	37:53	18:63		
0,00454	40:86	20:29		13/3 1911 § 244 B.
0,00336	30:24	15:01		
0,00257	23:13	11:48		
47,40944	426684:96	211849:08	203601:82	

1	2	3	4	5	6
			Överfört		432717:32
Silvåkra		6^{8}	Jöns Larsson	358-360 bl.16	37:05
"		6^{10}	Alfred Hansson	122,123 " 16	1:50
"	avl/42	av7^{5}	Fredrik Hansson	143 " 15	1009:80
"	avl/42	av12^{11}	D:me	155 " 15	925:65
"	1/64	9^{3}	Nils Glantz	464-467 " 12 191,192 " 15	642:45
"	1/64	9^{9}	D:me	195 " 15	10:60
"		$9^{3},9^{9}$	D:me	320 " 17	25:-
"	1/64	9^{5}	Handl.Wallentin Persson	143 " 16	11:-
"	1/32	9^{8}	Per Nilsson	460-463 " 12 193-194 " 15	1236:05
"		9^{13}	Otto Kristoffersson Alfred Nilsson	141 " 16	16:-
"		av9^{17}	Banmäst. Hansson, Veberöd	189 " 15	8:10
"	1/128	av9^{17}	Alfred Nilsson	471,472 " 12 308-310 " 13	742:60
"		10^{1}	Silvåkra Prästgård	288 bl.13,75a-139 bl.15,42-80, 82-111 bl.16, 337 bl.17	15643:05
"		av11^{7}	Nils Mårtensson	196,197 bl.15	9:-
"		av11^{7}	Johan Nilsson, Silvåkra nr 11	196,197 " 16	34:-
"		11^{4}	Otto Kristoffersson	149-151 " 16 204-214 " 16	136:50
			Överföres		453205:67

7	8	9	10	11	
47,40944	426684:96	211849:08	203601:82		
0,00406	36:54	18:14			
0,00017	1:53	-:76			
0,11063	995:67	494:35	501:32	3/6 1929 § 320	Lagf.gemensamt med Gustaf Klang
0,10141	912:69	453:15	459:54	3/6 1929 § 320	
0,07039	633:51	314:54	318:97	7/5 1906 § 576	
0,00116	10:44	5:18			
0,00274	24:66	12:24			
0,00121	10:89	5:41			
0,13543	1218:87	605:17	613:70	11/4 1910 § 296 27/8 1917 § 43	
0,00176	15:84	7:86			
0,00089	8:01	3:98			
0,08136	732:24	363:56	368:68	25/8 1924 § 97	
1,71389	15425:01	7658:52	7766:49		
0,00099	8:91	4:42			
0,00372	33:48	16:62			
0,01494	134:46	66:76			
49,65419	446887:71	221879:74	213630:52		

1	2	3	4	5	6
			Överfört		453205:67
Silvåkra		11^{6}	Anders Nilsson	147,148 bl.16	14:-
"	5/64	$av12^{3}$	Anna Åkesson	158-161,243-248 bl.16,34-38 bl.23	285:50
"		$av12^{3}$	Per Hanssons stbhs.	172,252-255,274, 275 bl.16,49-52 bl.23	226:50
"		1^{14}	Alfred Andersson	139,140 bl.16	21:50
"		$av12^{5}$	D:me	112-119 " 16	9:50
"		$av12^{5}$	D:me	182 " 16	1:-
"		12^{6},$av12^{5}$	Per Andersson	175-180 " 16	77:50
"		12^{6}	D:me	20-33 " 23	209:50
"		$av20^{1}$	Nils Emil Larsson	167-171 " 15	52:-
"		$av20^{1}$	E.G. Hederström	172-179 " 15	29:70
Silvåkra gård		2^{12},2^{13}	Frih. Olga Wrangel von Brehmer	303,304 " 22	2:-
"		2^{15}	D:ma	323-326 " 16 214 " 22	38:50
"		2^{19}	D:ma	291,292 " 22	-:50
"		3^{2},3^{3}	D:ma	274-276, 281-283 " 22	59:-
"		3^{4}	D:ma	218-223 " 16 118-133,267, 268,bl.22	670:85
"		3^{5}	D:ma	147-153, 211-213 bl.22	334:-
			Överföres		455237:22

7	8	9	10	11
49,65419	446887:71	221879:74	213630:52	
0,00154	13:86	6:88		
0,03128	281:52	139:78	141:74	6/6 1934 § 333
0,02480	223:20	110:82		
0,00235	21:15	10:50		
0,00104	9:36	4:65		
0,00011	-:99	-:49		
0,00850	76:50	37:98		
0,02295	206:55	102:55		
0,00570	51:30	25:47		
0,00325	29:25	14:52		
0,00022	1:98	-:98		
0,00421	37:89	18:81		
0,00006	-:54	-:27		
0,00646	58:14	28:87		
0,07351	661:59	328:48	333:11	
0,03658	329:22	163:46	165:76	
49,87675	448890:75	222874:25	214271:13	

1	2	3	4	5	6
			Överfört		455237:22
Silvåkra gård		av 3^{7}	Frih. Olga Wrangel von Ehrehmer	216-221 305-308 bl.22	13:-
"		3^{10}	D:ma	242-245 254-255 " 22	9:50
"		4^{8}	D:ma	193,194 " 22	3:50
"		4^{9}	D:ma	195,196 " 22	3:-
"		4^{10}	D:ma	199,200 " 22	1:50
"		4^{11}	D:ma	197,198 " 22	2:-
"		$5^{8},5^{9}$	D:ma	277-280 " 22	7:50
"		5^{10}	D:ma	344-347 " 16 143-146 " 22 265-266 " 22	117:90
"		5^{11}	D:ma	154-172,208-210 bl.22, 1-10 " 23	676:05
"		5^{12}	D:ma	256,257 bl.22	4:50
"		5^{14}	D:ma	252,253 " 22	4:-
"		5^{15}	D:ma	248 " 22	-:50
"		5^{16}	D:ma	227-232 " 22	1:50
"		6^{5}	D:ma	174 " 22	6:-
"		$6^{11},6^{12}$	D:ma	289,290 " 22	1:50
"		6^{13}	D:ma	260-262 " 22	6:-
			Överföres		456095:17

7	8	9	10	11
49,87675	448890:75	222874:25	214271:13	
0,00143	12:87	6:39		
0,00104	9:36	4:65		
0,00038	3:42	1:70		
0,00033	2:97	1:48		
0,00017	1:53	-:76		
0,00022	1:98	-:98		
0,00082	7:38	3:66		
0,01292	116:28	57:73	58:55	
0,07408	666:72	331:03	335:69	
0,00049	4:41	2:19		
0,00044	3:96	1:97		
0,00006	-:54	-:27		
0,00017	1:53	-:76		
0,00066	5:94	2:95		
0,00016	1:44	-:71		
0,00066	5:94	2:95		
49,97078	449737:02	223294:43	214665:37	

1	2	3	4	5	6
			Överfört		456095:17
Silvåkra gård		6^{14}	Frih. Olga Wrangel von Brehmer	215 bl.22	2:50
"		6^{16}	D:ma	240,241 bl.22	1:50
"		$7^{2},7^{3}$	D:ma	285,286 " 22	18:-
"		7^{4}	D:ma	140-142 " 15	1571:85
"		7^{5}	D:ma	204,205 " 22	4:-
"		7^{7}	D:ma	237-239 " 22	1:50
"		8^{5-6}	D:ma	313-320 " 16	11:50
"		8^{10}	D:ma	173 bl.22,11 bl.23	20:50
"		$8^{12},8^{16}$	D:ma	175-177 bl.22	5:50
"		$8^{14},8^{19}$	D:ma	184-186 " 22	13:-
"		8^{15}	D:ma	187,192 " 22	14:50
"		8^{17}	D:ma	178-180 " 22	4:50
"		8^{18}	D:ma	181,182 " 22	-:50
"		9^{8}	D:ma	333,334 " 16	4:50
"		$11^{8},11^{9}$	D:ma	269-273 " 22	43:50
"		11^{10}	D:ma	327-331 " 16 134-142 " 22 263,264 " 22	333:45
			Överföres		458145:97

7	8	9	10	11
49,97078	449737:02	223294:43	214665:37	
0,00027	2:43	1:21		
0,00016	1:44	-:71		
0,00197	17:73	8:80		
0,17222	1549:98	769:56	789:42	
0,00044	3:96	1:97		
0,00016	1:44	-:72		
0,00126	11:34	5:63		
0,00225	20:25	10:05		
0,00060	5:40	2:68		
0,00143	12:87	6:39		
0,00159	14:31	7:10		
0,00049	4:41	2:19		
0,00006	-:54	-:27		
0,00049	4:41	2:19		
0,00476	42:84	21:27		
0,03654	328:86	163:28	165:58	
50,19547	451759:23	224298:45	215611:37	

1	2	3	4	5	6
			Överfört		458145:97
Silvåkra gård		11^{11}	Frih. Olga Wrangel von Brehmer	309-312 bl.16 206,207 " 22	114:50
"		11^{12}	D:ma	258,259 " 22	5:50
"		11^{14}	D:ma	249-251 " 22	8:-
"		11^{15}	D:ma	246,247 " 22	3:50
"		11^{16}	D:ma	222-226 " 22	2:-
"		12^{8},12^{9}	D:ma	287,288 " 22	4:50
"		12^{10}	D:ma	348-351 " 16	80:80
"		12^{11}	D:ma	201-203 " 22	4:-
"		12^{13}	D:ma	233-236 " 22	1:-
"		2^{12-17},3^{2-7} 5^{8-13},6^{11-16}, 7^{2-7},11^{8-13}, 12^{8-13}	D:ma	194,195 " 16	59:-
Hammarlunda s:n.					
Hammar-lunda	5/8	1^{23}	Emil Jönsson	407-412b bl.26 195-213 " 27	3084:48
"		10^{1}	Malmö skola, arr. Emil Jönsson	413-417 bl.26 214-224 " 27	2626:70
"		avl1[1]	Malmö skola, arr. Nils Svensson	1-38 " 20 418-442 " 26	10071:04
"		avl1[1]	Malmö skola, arr. Nils Gunnarsson	39-54 " 20	3560:70
"		5^{1}	Holmby-Gårdstånga församl. arr. Otto Möller	55-62 " 20	849:20
			Överföres		478620:89

7	8	9	10	11
50,19547	451759:23	224298:45	215611:37	
0,01255	112:95	56:08	56:87	
0,00060	5:40	2:68		
0,00088	7:92	3:93		
0,00038	3:42	1:70		
0,00022	1:98	-:98		
0,00049	4:41	2:19		
0,00885	79:65	39:55	40:10	
0,00044	3:96	1:97		
0,00011	-:99	-:49		
0,00647	58:23	28:91		
0,33795	3041:55	1510:13	1531:42	30/8 1921 § 56
0,28778	2590:02	1285:94	1304:08	
1,10341	9930:69	4930:59	5000:10	
0,39012	3511:08	1743:25	1767:83	
0,09304	837:36	415:75	421:61	
52,43876	471948:84	234322:59	225733:38	

1	2	3	4	5	6
			Överfört		478620:89
Hammarlunda		av 8^{1}	**Gårdstånga kyrka, arr. Alvar Nilsson, Johan Jönsson**	404, 405b bl.26 167-184 bl.27	4312:40
"		7^{1}	Kyrkofonden	83-105 " 20	4734:75
"	1/8	6^{3}	**Albin Persson**	63-73 " 20	1351:35
"		6^{2}	**August Persson**	74-82 " 20	862:40
"	1/48	12^{4}	**Albin Nilsson**	115-119 " 20	404:-
"	1/24	12^{5}	**D:me**	106a-114 " 20	2035:70
Kärringe-hus	1/3 av Gatehuset	1^{1}	**Jöns Andersson**	120,121 " 20	129:80
"	2/3 av Gatehuset	1^{1}	**Oskar Klang**	122-127 " 20	558:90
Hammar-lunda Torslund	1/8	1^{24}	**Aug. Lundgren**	406 " 26 185-194 " 27	1454:85
Hammar-lunda Glisetorp	3/4	2^{1}	**Ola Persson**	129-166 " 27	6432:55
Hällestads s:n.					
Hällestad	1/8	14^{4}	**B.O. Bjerstedt**	1-6 bl.24 205-207 " 25	408:15
"		10^{1}	**Hällestads församling**	7 " 24 153-204 " 25	4935:34
"	1/32	21^{5}	**B.O. Bjerstedt**	8-11 " 24 208-218 " 25	564:80
"	1/8	5^{9}	**Nils Nilsson**	12,13 " 24 219-224 " 25	201:34
"	1/16	5^{10}	**D:mo**	14-16 " 24 225,226 " 25	50:78
			Överföres		507057:98

7	8	9	10	11
52,43876	471948:84	234322:59	225733:38	
0,47248	4252:32	2111:28	2141:04	
0,51875	4668:75	2318:03	2350:72	
0,14806	1332:54	661:61	670:93	3/11 1914 § 129
0,09449	850:41	422:23		
0,04427	398:43	197:82	200:61	18/3 1917 § 226
0,22304	2007:36	996:65	1010:71	18/3 1917 § 226
0,01422	127:98	63:55	64:43	10/3 1925 § 138
0,06123	551:07	273:61	277:46	5/5 1913 § 275
0,15939	1434:51	712:23	722:28	11/1 1915 § 1
0,70477	6342:93	3149:26	3193:67	28/5 1923 § 301
0,04467	402:03	199:61	202:42	26/3 1936 § 174
0,54073	4866:57	2416:25	2450:32	
0,06185	556:65	276:38	280:27	26/3 1936 § 174
0,02206	198:54	98:57	99:97	14/1 1929 § 3
0,00556	50:04	24:84	25:20	14/1 1929 § 3
55,55433	499988:97	248244:51	239423:41	

1	2	3	4	5	6	6
			Överföres			507057:98
Hälle-stad	369/4400	27^{8}	Nils Persson	17-43 227-231	bl.24 " 25	838:36
"	433/4400	27^{9}	Hans Andersson	44-53 232-234	" 24 " 25	1203:10
"	2470/4400	27^{6}	Hällestad boställe	54-54c	" 24	294:01
"	372/4400	27^{11}	Nils Kroon	55-74,85	" 24	1265:31
"	331/4400	27^{10}	Edvin Ström	75-84, 93-108	" 24	467:85
"		5^{4}	Tage Karlsson	86	" 24	29:-
"		5^{5}	D:me	87-90	" 24	95:-
"		5^{6}	D:me	91,92	" 24	50:-
Abusa Eliselund	149/480	1^{9}	D:me	142-151	" 25	1589:36
Abusa		~~1^{7}~~ 1^{12}	Daniel Persson	152	" 25	44:03
Revinge socken.						
Revinge	avst.	22^{13}	Johannes Edv.Sjögren	1-4 355-357 118-119	bl.17 " 18 " 21	115:85
"	avst.	22^{28}	D:me	172-178	" 18	1037:85
"		22^{14}	Anton Sjögren	5-11	" 17	96:60
"		22^{23}	D:me	196,197	" 18	930:65
"		22^{15}	Ekstedt	12,13	" 17	27:30
			Överföres			515142:25

7	8	9	10	11
55,55433	499988:97	248244:51	239423:41	
0,09183	826:47	410:34	416:13	7/4 1924 § 176
0,13187	1186:83	589:26	597:57	7/3 1932 § 119
0,03223	290:07	144:02		
0,13863	1247:67	619:47	628:20	23/9 1918 § 201
0,05127	461:43	229:10	232:33	6/5 1936 § 290
0,00317	28:53	14:17		
0,01040	93:60	46:47		
0,00548	49:32	24:49		
0,17415	1567:35	778:19	789:16	5/5 1919 § 258
0,00482	43:38	21:54		
0,01269	114:21	56:71	57:50	10/6 1936 § 400
0,11371	1023:39	508:11	515:28	" " " "
0,01058	95:22	47:28	47:94	30/8 1932 § 77
0,10196	917:64	455:61	462:03	" " " "
0,00300	27:-	13:41		
56,44012	507961:08	252202:68	243169:55	

1	2	3	4	5	6
			Överfört		515142:25
Revinge		22^2	Staten	9a-15,160-161, 207,208,275- -294 bl.18 116-121 bl.19	2538:90
"		22^3	Staten	14-15 " 17 209-212 " 18 299-339 " 18	948:30
"		22^1	Staten, arr. Hans Persson	126-128 " 17	10:70
"		22^6	Staten, arr. Hans Persson	380 " 25	2569:40
"		av 23^2	Staten, arr. Hans Persson	343-352,445-486 " 20 125-129 bl.21 381-393 bl.25,217 bl.26,249- 269 bl.27	28409:80
"		av23^{20}	Staten, arr. Hans Persson	69-74 bl.17 135-137 " 17	43:60
"		1^5	Lars Olsson	110-113 " 17	3:15
"		7^2	D:me	41-44 " 17	2:50
"		7^3	D:me	114-116 " 17	3:85
"		9^2	D:me	34-36 " 17	24:50
"		9^3	D:me	106-109 " 17	3:15
"		22^{16}	D:me	16-18,57-60 bl.17	127:85
"	avst.	22^{20}	D:me	29-30a bl.18 90a " 19	1295:-
"		av 2^4	Jöns Wallins stbhs	94-97 " 17	14:30
"		2^5	D:ma	149,150 " 17	4:40
"		2^6	D:ma	90-93 " 17	16:15
			Överföres		551157:80

7	8	9	10	11
56,44012	507961:08	252:202:68	243169:55	
0,27815	2503:35	1242:91		
0,10389	935:01	464:23		
0,00118	10:62	5:27	5:35	
0,28152	2533:68	1257:97	1275:71	
3,11266	28013:94	13908:92	14105:02	
0,00477	42:93	21:31	21:62	
0,00034	3:06	1:52		
0,00027	2:43	1:21		
0,00042	3:78	1:88		
0,00269	24:21	12:02		
0,00034	3:06	1:52		
0,01401	126:09	62:60	63:49	30/8 1932 § 78
0,14188	1276:92	633:99	642:93	" " " "
0,00157	14:13	7:02		
0,00048	4:32	2:14		
0,00177	15:93	7:91		
60,38606	543474:54	269835:10	259283:67	

1	2	3	4	5	6
			Överfört		551157:80
Revinge		2^{7}	Jöns Wallins stbhs	147,148 bl.17	3:30
"		av 14^{1}	D:ma	75-77 " 17	12:50
"		22^{18}	D:ma	19-28 " 17	150:95
"		22^{19}	Ola Andersson	29-33 " 17	30:-
"		22^{21}	D:me	201-204 " 18	951:-
"		1^{4}	Emma Lundkvist	37-40 " 17	2:50
"		8^{6}	Hans Jönsson	82-85 " 17	12:20
"		8^{7}	D:me	143,144 " 17	1:65
"		11^{27}	D:me	45-48 " 17 117-119 " 17	9:05
"		11^{28}	D:me	120-122 " 17	4:40
"		11^{40}	D:me	49-52 " 17	14:10
"		13^{3}	D:me	53-56 " 17 123-125 " 17	11:15
"		15^{3}	D:me	78-81 " 17	23:-
"		15^{4}	D:me	141,142 " 17	3:50
"		16^{1}	Revinge prästgård, arr.Ivar Christiansson	61-64,129-131 bl.17 272-274 bl.18,360, 487-489 bl.20,197, 198 bl.26,226, 227 bl.27	2379:54
"		16^{1}	Revinge-Silvåkra församl.arr.Axel Lindgren	286-310 bl.25	761:06
			Överföres		555527:70

7	8	9	10	11
60,38606	543474:54	269835:10	259283:67	
0,00036	3:24	1:61		
0,00137	12:33	6:12		
0,01654	148:86	73:91		
0,00328	29:52	14:66		
0,10419	937:71	465:57	472:14	" " " "
0,00027	2:43	1:21		
0,00134	12:06	5:99		
0,00018	1:62	-:80		
0,00099	8:91	4:42		
0,00048	4:32	2:14		
0,00155	13:95	6:93		
0,00122	10:98	5:45		
0,00252	22:68	11:26		
0,00039	3:51	1:74		
0,26072	2346:48	1165:03	1181:45	
0,08339	750:51	372:63	377:88	
60,86485	547783:65	271974:57	261315:14	

1	2	3	4	5	6
			Överfört		555527:70
Revinge		av9[2]	Revinge församl., arr. G. Ström	40-46 bl.21	196:53
"	3/16	8[2]	Anders Nilsson	86-89,145,146 bl.17 233-235 bl.18,169--196,199-216 bl.26 228-248 bl.27	10525:92
"	3/16	5[3]	Axel Andersson	98-101,151,152 bl.17 262,263 bl.18,100--108 bl.19,479-483 bl.25,96-110 bl.26	3478:26
"		5	D:me	130 bl.21	3:30
"		av2[2]	Nils Månsson	394-403 " 25	2795:63
"	5/16	2[3]	D:me	12-34,162a--168b bl.26 225 bl.27	6407:58
"	9/64	av5[4]	D:me	102-105,153 bl.17 109a-115 bl.19,452--478 bl.25,1-11,94, 95 bl.26	5661:02
"	1/8	12[1]	Äg. nu Nils Åhsson Oskar Hansson	132-134,65-68 bl.17 25a-28,205,206,216a bl.18,90b bl.19,250--285 bl.25	3158:78
"		av23[2]	D:me	217,218 bl.18	69:80
"		av23[20]	D:me	213-216 " 18	16:90
"		av 23[2-20]	D:me	219,220 " 18	20:20
"	3/16	8[3]	Per Isaksson	122-161 " 26	6840:23
"	39/160	av14[1]	D:me	138-140 " 17 505-508 " 25 62-93 " 26	5302:82
"	3/8	15[1]	Per Persson	1-9,245-248 " 18 122-155 bl.19,234--254 bl.20,81-115 bl.21,109-114 bl.24 235-247 bl.25	12524:98
			Bjärred-Lund-Harlösa järnväg	16 bl.18	235:-
"		11[10]	Lund-Harlösa järnväg, arr Alfred Lund	263 " 20	28:-
"				Överföres	6k2792:65

7	8	9	10	11
60,86485	547783:65	271974:57	261315:14	
0,02153	193:77	96:21		
1,15324	10379:16	5153:25	5225:91	12/2 1936 § 81
0,38108	3429:72	1702:86	1726:86	12/2 1912 § 112
0,00036	3:24	1:61		
0,30629	2756:61	1368:66	1387:95	
0,70203	6318:27	3137:02	3181:25	6/3 1922 § 148
0,62023	5582:07	2771:50	2810:57	2/6 1924 § 370
0,34609	3114:81	1546:50	1568:31	23/10 1916 § 219 (åkerinn ej dagfant)
0,00765	68:85	34:18		
0,00186	16:74	8:31		
0,00222	19:98	9:92		
0,74943	6744:87	3348:83		
0,58099	5228:91	2596:15		
1,37227	12350:43	6131:99	6218:44	3/10 1910 § 219
0,02575	231:75	115:06		
0,00307	27:63	13:72		
67,13894	604250:46	300010:34	283434:43	

1	2	3	4	5	6
			Överfört		612792:65
Revinge		7^{29}	Lund - Harlösa järnväg	490-491 bl.20	21:67
"	1/4	13^{1}	Nils A. Hansson	17-19,225-228 bl.18 95a-99 bl.19,120--124 bl.21,1-7 bl.22, 115-131 bl.24,248--249 bl.25	3905:59
"	avst.	22^{12}	Nils Hansson	296-298 bl.18 116 " 21	147:95
"	avst.	22^{22}	D:me	198-200 " 18	888:60
"	1/3	9^{1}	Hans Persson	20-23 bl.18 90c--94b bl.19,47-52 bl.21,8-37 bl.22	5637:50
"	3/8	22^{4}	Magnus Sandström	163-171 bl.18	1089:80
"		22^{27}	Jöns Nilsson - Roos	179a-183 " 18	1031:55
"	avst.	22^{10}	Karolina Jonsson	340-354 " 18	157:-
"	avst.	22^{26}	D:ma	184-188 " 18	1020:20
"		22^{20}	Karl Jönssons stbhs	189-192 " 18	1060:90
"		2^{8}	Emil Persson	264-268 " 18	32:40
"		5^{2}	D:me	255-257 " 18	21:05
"	avs..	7^{30}	D:me	258-261 " 18	40:-
"		22^{24}	D:me	193-195 " 18	933:85
"		1^{2}	Jöns Jönsson d.y.	221-224 " 18	36:55
"		8^{4}	Ola Nilsson	229,230 " 18	12:40
			Överföres		628829:66

7	8	9	10	11
67,13894	604250:46	300010:34	283434:43	
0,00237	21:33	10:59		
0,42791	3851:19	1912:12	1939:07	4/4 1927 § 178
0,01621	145:89	72:43	73:46	30/8 1932 § 76
0,09735	876:15	435:01	441:14	" " " "
0,61765	5558:85	2759:97	2798:88	11/2 1918 § 73
0,11940	1074:60	533:54	541:06	30/8 1932 § 81
0,11302	1017:18	505:03		
0,01720	154:80	76:86	77:94	30/8 1932 § 75
0,1178	1006:02	499:49	506:53	" " " "
0,11623	1046:07	519:38		
0,00355	31:95	15:86		
0,00231	20:79	10:32		
0,00438	39:42	19:57	19:85	9/3 1925 § 104
0,10231	920:79	457:17	463:62	26/9 1932 § 115
0,00401	36:09	17:92		
0,00136	12:24	6:08		
68,89598	620063:82	307861:68	290295:98	

1	2	3	4	5	6
			Överfört		628829:66
Revinge		8^{5}	Nils Jönsson	231,232 bl.18	10:20
"		av 14^{1}	Hanna Glans	236-238 " 18	39:45
"	7/192	7^{9}	Karl Malmkvist	492-499 bl.20 1-15 " 21	1455:26
"		av 8^{2}	Anders Nilsson, arr. Karl Malmkvist	331-334 " 27	228:50
"	läg.	8^{8}	Karl Malmkvist	327-330 " 27	318:50
"	avs.	11^{48}	D:me	239-241 " 18	53:90
"	läg.	14^{2}	D:me	323-326 " 27	364:60
" (Ellagård)		11^{21}	nu hemman Jöns Hansson	242-244 bl.18,219--233 bl.20,500-502 bl.20,53-80 bl.21, 352-357 bl.25	8797:87
Revinge		9^{5}	Aug. Lindgren	249-252 bl.18	41:45
"		5^{4}	Jöns Johansson	253,254 " 18	10:90
"		av 2^{2}	Lars Hansson	269-271 " 18	45:25
"		22^{11}	Jöns Nilsson.	295 bl.18 117 " 21	54:50
"	95/16000	11^{31}	Johannes Bergman	255-261 bl.20	679:60
"		11^{37}	Smed Olof Andersson	262 " 20	16:80
"	37/160	11^{28}	Ivar Christiansson	264-311 " 20	11227:45
"	3/80	11^{29}	Reinhold Nordgren	312-319 " 20	1293:-
			Överföres		653466:89

7	8	9	10	11
68,89598	620063:82	307861:68	290295:98	
0,00112	10:08	5:-		
0,00432	38:88	19:30		
0,15944	1434:96	712:46	722:50	24/10 1921 § 224
0,02504	225:36	111:89	113:47	
0,03489	314:01	155:91	158:10	24/10 1921 § 224
0,00591	53:19	26:41		
0,03995	359:55	178:52	181:03	24/10 1921 § 224
0,96391	8675:19	4307:23	4367:96	4/5 1896 §§ 156, 158,161,162
0,00454	40:86	20:29		
0,00120	10:80	5:36		
0,00496	44:64	22:16		
0,00598	53:82	26:72		
0,07446	670:14	332:72	337:42	5/5 1937 § 283
0,00184	16:56	8:22		
1,23010	11070:90	5496:70	5574:20	10/1 1921 § 42
0,14166	1274:94	633:01	641:93	21/10 1929 § 163
71,59530	644357:70	319923:58	302392:59	

1	2	3	4	5	6
			Överfört		653466:89
Revinge			Fjärdingsman N.O. Andersson	320 bl.20	36:-
"		11^{9}	Handl.Hans Jönsson	321 " 20	44:-
"	$\frac{128}{768}$	7^{8}	Riksdagsm.Joh.Jönsson	323-342 " 20	4758:35
"	$\frac{17}{1000}$	23^{14}	Alfred Lund	361-365 " 20	591:50
"	$\frac{17}{1000}$	23^{15}	D:me	353-358 " 20	438:80
"	$\frac{8}{1000}$	23^{12}	Hanna ō Anna Lundvall	366-370 " 20	261:20
"	$\frac{8}{1000}$	23^{8}	Nils Lundvall	371-376 " 20	238:60
"	$\frac{8}{1000}$	23^{7}	Nils Ekberg	377-380 " 20	385:85
"	$\frac{249}{768}$	1^{5}	Aug. Jönsson	381-414 " 20 484-504 " 25 111-119 " 26	7361:43
"	15/16	2^{2}	Lars Hansson	415-44 bl.20 411-426 bl.25,35-57 bl.26 335-340 bl.27	9533:63
"	9/768	7^{10}	Johan Åkesson	16-22 bl.21	622:19
"	$\frac{29}{768}$	7^{11}	Jöns Olsson	23-39 " 21	1104:62
"	3/64	22^{8}	Alfred Tenggren	311-314 " 25	864:99
"	$\frac{23}{1000}$	23^{17}	D:me	404-410 " 25	176:62
"	$\frac{59}{1000}$	23^{18}	Aug. Larsson	315-325 " 25	972:26
"	4/64	22^{7}	Oskar Larsson	326-340 " 25	1155:24
			Överföres		682012:17

7	8	9	10	11
71,59530	644357:70	319923:58	302392:59	
0,00394	35:46	17:61		
0,00482	43:38	21:54		
0,52133	4691:97	2329:56	2362:41	5/10 1908 § 195
0,06481	583:29	289:60	293:69	11/2 1924 § 74
0,04807	432:63	214:80	217:83	" " " "
0,02861	257:49	127:84	129:65	8/9 1937 § 525
0,02615	235:35	116:86	118:49	23/9 1918 § 236
0,04228	380:52	188:93	191:59	31/3 1937 § 189
0,80653	7258:77	3603:98	3654:79	28/8 1916 § 39
1,04452	9400:68	4667:44	4733:24	9/3 1925 § 112
0,06817	613:53	304:62	308:91	5/3 1923 § 160
0,12102	1089:18	540:78	548:40	28/10 1907 § 226
0,09478	853:02	423:52	429:50	23/9 1918 § 211
0,01935	174:15	86:47	87:68	" " " "
0,10653	958:77	476:03	482:74	31/8 1931 § 50
0,12656	1139:04	565:53	573:51	14/1 1929 § 11
74,72277	672504:93	333898:69	316525:02	

1	2	3	4	5		6
			Överfört			682012:17
Revinge	20/320	11^{12}	Lars Olsson	341-351	bl.25	1252:39
"	$\frac{65}{1600}$	11^{25}	Nils Larsson	358-379	" 25	1713:65
"	9/768	7^{5}	Nils Persson	450a-451b	bl.25	209:15
"	39/768	7^{12}	D:me	427-449b 120,121	bl.25 " 26	3783:87
"	1/160	$avl4^{1}$	Per Nilsson	58-61	" 26	316:10
"	$\frac{34}{1000}$	23^{19}	Elna Karlberg och Lars Karlberg	218-222 270	" 26 " 27	4150:-
"	läg.	11^{13}	Emil Nilsson	223 271-275	" 26 " 27	878:20
"	$\frac{9}{1600}$	11^{26}	Nils Andersson	224a,b 276-282	" 26 " 27	776:50
"	läg.	15^{2}	Ola Berglund	225 283-289	" 26 " 27	685:10
"	läg.	9^{4}	Magnus Persson	226 290-296	" 26 " 27	622:05
"	läg.	13^{2}	D:me	227 297-302	" 26 " 27	562:10
"		5^{6}	Karl Hankvist	228 303-307	" 26 " 27	219:40
"		5^{4}	Johan Åkesson	229 308-312	" 26 " 27	282:40
"	läg.	7^{13}	Gustav Jönsson	230 313-317	" 26 " 27	670:80
"		1^{5}	Kristoffer Jönsson, Holmby	318-322	" 27	521:-
			Överföres			698654:88

7	8	9	10	11
74,72277	672504:93	333898:69	316525:02	
0,13720	1234:80	613:08	621:72	30/8 1926 § 17
0,18776	1689:84	839:-	850:84	30/8 1920 § 72
0,02290	206:10	102:33	103:77	27/10 1902 § 126
0,41455	3730:95	1852:42	1878:53	28/10 1907 § 228
0,03463	311:67	154:74	156:93	6/2 1928 § 51
0,45468	4092:12	2031:74	2060:38	9/2 1938 § 83
0,09622	865:98	429:96		
0,08508	765:72	380:18		
0,07506	675:54	335:41	340:13	31/8 1925 § 75
0,06815	613:35	304:53	308:82	30/4 1917 § 298
0,06158	554:22	275:17	279:05	" " " "
0,02404	216:36	107:42		
0,03094	278:46	138:26		
0,07349	661:41	328:39		
0,05708	513:72	255:06		
76,54613	688915:17	342046:38	323125:19	

1	2	3	4	5		6
Södra Sandby s:n.			Överfört			698654:88
Gravare-gården	1/6	1^{2}	Anders Nilsson	231-247 23	bl.26 " 29	1613:78
"	1/6	1^{3}	nu Magnus Persson s dödsbo	248-264	" 26	1544:93
S.Sandby	375/3448	$1^{2}(1^{2})$	Fritz Boisen	129-131 31	" 25 " 30	79:54
"	31/200	4^{2}	D:me rätt	25,26	" 30	246:07
"		24^{2}	D:me rätt	27	" 30	115:05
"		$1(1^{5})$	Johan Larsson	132-134 30	" 25 " 30	96:23
"		1	M.A. Lundstedt och Ossian Jönsson ~~Karl Svensson~~	135-137 29	" 25 " 30	139:55
"	läg.	2^{8}	Tuve Persson ~~Elion Freij~~	115-117 36	" 25 " 30	153:40
"	3/1920	av22^{3}	D:me	83	" 25	24:86
"		24^{12}	24¹² anfärdes ur jordreg. skall vara av 248-111 ~~Jöns Frank~~	74-76	" 25	46:16
"	avs.	av24	~~D:me~~ Ture Persson	138,139 28	" 25 " 30	93:74
"	läg.	25^{14}	nu Ture Persson Elion Freij	84	" 25	17:04
"	läg.	~~27^{5}~~ 26	D:me	85-87	" 25	8:52
"			Jöns Frank	67-70	" 25	52:55
"			D:me	71-73	" 25	78:12
"	läg.	3^{24}	Nils Persson	123-125 34	" 25 " 30	211:63
			Överföres			703176:05

7	8	9	10	11
76,54613	688915:17	342046:38	323125:19	
0,17681	1591:29	790:07	801:22	12/2 1936 § 81
0,16927	1523:43	756:38	767:05	30/4 1917 § 298
0,00872	78:48	38:96		
0,02695	242:55	120:43		
0,01259	113:31	56:26		
0,01053	94:77	47:05		
0,01531	137:79	68:41		
0,01678	151:02	74:98	76:04	2/6 1925 § 339
0,00273	24:57	12:20	12:37	8/5 1911 § 365
0,00507	45:63	22:66		
0,01026	92:34	45:85		
0,00187	16:83	8:36		
0,00095	8:55	4:25		
0,00577	51:93	25:78		
0,00858	77:22	38:34		
0,02318	208:62	103:58	105:04	4/4 1932 § 190
77,04150	693373:50	344259:94	324886:91	

1	2	3	4	5		6
				Överfört		703176:05
S.Sandby	läg.	3^{25}	Nils Persson	118,119 35b	bl.25 " 30	82:74
"	läg.	3^{26}	D:me	120-122 35a	" 25 " 30	107:59
"	läg.	5^{13}	D:me	55-60	" 30	306:27
"	avs.fr. 7/192	6^{4}	D:me	8	" 30	110:15
"	$\frac{7}{5120}$	9	D:me	140 39-44	" 25 " 30	225:48
"		25^{23}	D:me	11	" 30	31:25
"		25^{24}	D:me	13	" 30	36:93
"		25^{25}	D:me	12	" 30	28:41
"		25^{26}	D:me	10	" 30	31:25
"	avs.fr. 26^{2}	26^{5}	D:me	7	" 30	69:99
"	avs.fr. 27^{1}	27^{2}	D:me	9	" 30	128:19
"		2^{3}	Olof Jönsson	58,59	" 25	60:36
"		19^{4}	D:me	56,57	" 25	62:85
"		21^{4}	arr. Olof Jönsson	88-90	" 25	56:81
"		21^{6}	arr. Olof Jönsson	91-93	" 25	59:65
"		3^{28}	Nils Sandkvist	60-62	" 25	78:12
				Överföres		704652:09

vor åra, fig 94-95-96 sandby 21"

7	8	9	10	11
77,04150	693373:50	344259:94	324886:91	
0,00907	81:63	40:53	41:10	4/4 1932 § 190
0,01178	106:02	52:64	53:38	" "
0,03355	301:95	149:92	152:03	" "
0,01205	108:45	53:84		
0,02472	222:48	110:46		
0,00343	30:87	15:33	15:54	4/4 1932 § 190
0,00405	36:45	18:10	18:35	" "
0,00310	27:90	13:85	14:05	" "
0,00343	30:37	15:33	15:54	" "
0,00765	68:85	34:18	34:67	" "
0,01404	126:36	62:74	63:62	" "
0,00660	59:40	29:49		
0,00687	61:83	30:70		
0,00624	56:16	27:88		
0,00654	58:86	29:22		
0,00858	77:22	38:34		
77,20320	694828:80	344982:49	325295:19	

1	2	3	4	5		6
			Överfört			704652:09
S.Sandby	$\frac{8}{1000}$	14^{7}	Nils Sandkvist	18-22	bl.25	261:70
"		18^{9}	D:me	97-100	" 25	146:65
"		3	Torsten Anderssons eftr.	63-66	" 25	36:57
"	läg.	4^{9}	Karl Larsson	79,80	" 25	106:53
"	avs.	6^{14}	D:me	48,49	" 25	38:35
"	$\frac{4060}{499200}$	7^{135}	D:me	34-37	" 25	185:45
"		18	D:me	46-47	" 25	69:60
"	läg.	23^{4}	D:me	52-53	" 25	52:55
"	läg.	23^{5}	D:me	54-55	" 25	66:76
"	$\frac{2}{2552}$ av	24^{2}	D:me	77,78	" 25	46:16
"		av26^{3}	D:me	50,51	" 25	52:55
"	Uraligen 5th	5^{4-7}	ägare nu Landstedt Nils Andersson dåd	126-128 32,33	" 25 " 30	96:23
"		26^{3}	D:me	139-144	" 29	261:80
"		5^{4}	Hans Fredriksson	45-47	" 30	176:87
"	$\frac{6}{4000}$	7^{18}	Emil Palmkvist	38,41	" 25	165:47
"	avs.	20^{3}	D:me	27-30	" 25	166:89
			Överföres			706582:22

7	8	9	10	11
77,20320	694828:80	344982:49	325295:19	
0,02866	257:94	128:07	129:87	28/9 1925
0,01607	144:63	71:81		
0,00399	35:91	17:83		
0,01167	105:03	52:15	52:88	23/6 1937 § 390
0,00420	37:80	18:77	19:03	23/6 1937 § 390
0,02029	182:61	90:66	91:95	23/6 1937 § 390
0,00762	68:58	34:05		
0,00577	51:93	25:78	26:15	23/6 1937 § 390
0,00730	65:70	32:62	33:08	23/6 1937 § 390
0,00507	45:63	22:66		
0,00577	51:93	25:78		
0,01058	95:22	47:28		
0,02868	258:12	128:16		
0,01938	174:42	86:60		
0,01814	163:26	81:06	82:20	29/5 1917 § 402
0,01829	164:61	81:73	82:88	7/3 1921 § 172
77,41468	696732:12	345927:50	325813:23	

1	2	3	4	5	6
			Överfört		706582:22
S.Sandby	avs.	21^{11}	Emil Palmkvist	42,43 bl.25	72:44
"	avs.	21^{10}	D:me	44,45 " 25	50:42
"		$av9^{8}$	Gottfrid Andersson	48-54 " 30	186:06
"		$av9^{8}$	S.Sandby församling	141 bl.25,38 bl.30	37:64
"		10^{1}	Ola Jönsson	31-33 bl.25	90:19
"		11^{2}	Henrik Åkesson	23-26 " 25	287:26
"		14^{3}	Ola Hansson	14,15 " 25	88:06
"	3/16	14^{4}	D:me	16-17b " 25	161:21
"		15^{3}	Harald Larsson	11a-13 " 25	199:91
"		23^{2}	D:me	107,108 " 25	120:37
"	läg.	18^{10}	Sven Bergkvist ō Nils Sandkvist	101-103 " 25	58:94
"	läg.	18^{11}	D:ma	104-106 " 25	63:56
"		22^{3}	Sven Bergkvist	14-17 " 30	63:92
"		22^{4}	D:me	18-20 " 30	67:11
"		22^{5}	D:me	81-82 " 25 21,22 " 30	149:86
"		22^{6}	D:me	23,24 " 30	63:92
			Överföres		708343:09

7	8	9	10	11
77,41468	696732:12	345927:50	325813:23	
0,00792	71:28	35:39	35:89	13/4 1909 § 308
0,00551	49:59	24:62	24:97	13/4 1909 § 308
0,02040	183:60	91:16	92:44	5/9 1934 § 481
0,00412	37:08	18:41		
0,00989	89:01	44:19		
0,03148	283:32	140:66		
0,00964	86:76	43:08		
0,01766	158:94	78:91		
0,02191	197:19	97:90		
0,01319	118:71	58:94		
0,00646	58:14	28:87		
0,00695	62:55	31:06		
0,00701	63:09	31:33		
0,00735	66:15	32:85		
0,01642	147:78	73:37		
0,00700	63:-	31:28		
77,60759	698468:31	346789:52	325966:53	

1	2	3	4	5	6
			Överfört		708343:09
S.Sandby	1/4	19^{4}	Gottfrid Persson	111-114 bl.25 37 " 30	207:11
"		23^{3}	Hans Andersson	109,110 " 25 138 " 29	415:90
"		~~av27~~[1] av 26	Lars Svensson	8-10 bl.25,402-403 bl.26,136-137 bl.29,1-3 bl.30	196:02
"			D:me	4-6 bl.30	226:54
"			Anders Nilsson arr. Sven Bergkvist	94-96 " 25	113:98
Flyinge		1^{2-4}	Martin Nilsson	7a,7b " 25 338 " 26	236:13
"		$av1^{2}$	D:me	337 " 26 135 " 29	26:63
"		$av3^{4}$	D:me	336 " 26 134 " 29	16:69
"		$av7^{2}$	D:me	333 " 26 133 " 29	14:27
"		$av9^{1}$	D:me	377-380b " 26	373:69
"		12^{11}	D:me	332 " 26 132 " 29	49:71
"	$\frac{16}{3000}$	$av1^{3}$	Nils Malm	226-228 " 32	113:55
Emmedal	läg.	1^{1}	D:me	229-235 " 32	398:90
Flyinge	1/2	2^{2}	Anton Nilsson	4 " 25 339-341 " 26	362:90
"		2^{3}	D:me	95-99 " 29	160:35
"	läg.	1^{6}	Aug. Andersson	313 " 26	4:26
			Överföres		711259:72

7	8	9	10	11
77,60759	698468:31	346789:52	325966:53	
0,02259	203:31	100:94		
0,04558	410:22	203:68		
0,02148	193:32	95:98		
0,02481	223:29	110:86		
0,01250	112:50	55:86		
0,02585	232:65	115:51		
0,00291	26:19	13:-		
0,00184	16:56	8:22		
0,00166	14:94	7:42		
0,04094	368:46	182:94		
0,00545	49:05	24:35		
0,01244	111:96	55:59	56:37	17/1 1898 § 8
0,04371	393:39	195:32	198:07	11/3 1907 § 255
0,03974	357:66	177:58		
0,01757	158:13	78:51		
0,00047	4:23	2:10		
77,92713	701344:17	348217:38	326220:97	

1	2	3	4	5	6
			Överfört		711259:72
Flyinge	läg.	2^{4}	Aug. Andersson	306-308 bl.26	24:86
"	avst.	2^{5}	D:me	309 " 26	2:13
"	läg.	3^{7}	D:me	314 " 26	9:94
"	läg.	4^{3}	D:me	315-318 " 26	56:10
"	läg.	5^{10}	D:me	304,305 " 26	89:34
"	läg.	avl0^{1}	D:me	310,311 " 26	4:26
"	1/216	avl1^{1}	D:me	312,385a-387 bl. 26	176:55
"	läg.	12^{12}	D:me	388-389c bl.26	288:33
"	läg.	13^{2}	D:me	390-391c " 26	181:80
Ekeberga		avl^{2}	Aug. Andersson	292-294 " 26	112:92
"		avl^{4}	D:me	290,291 " 26	81:67
"		1^{7}	D:me	288,289 " 26	33:97
Flyinge		av3$^{2-3}$	Nils Jönsson	3 " 25 342 " 26	146:30
"		3^{6}	Jöns Larsson	2 " 25 343 " 26	195:30
"	1/180	av4^{1}	D:me	1 " 25 344a-346 " 26	349:94
"		6^{4}	D:me	319-321 " 26	18:46
			Överföres		713031:59

7	8	9	10	11
77,92713	701344:17	348217:38	326220:97	
0,00273	24:57	12:20		3/5 1926 § 385
0,00022	1:98	-:98		
0,00110	9:90	4:92		
0,00614	55:26	27:44		
0,00980	88:20	43:79	44:41	3/5 1926 § 385
0,00047	4:23	2:10		
0,01937	174:33	86:55	87:78	30/8 1920 § 65
0,03161	284:49	141:25	143:24	26/8 1929 § 2
0,01993	179:37	89:06	90:31	" "
0,01237	111:33	55:27		
0,00894	80:46	39:95		
0,00372	33:48	16:62		
0,01602	144:18	71:59		
0,02142	192:78	95:72	97:06	3/5 1926 § 367
0,03836	345:24	171:41	173:83	24/9 1917 § 125,
0,00201	18:09	8:98		24/9 1917 § 125
78,12134	703092:06	349085:81	326857:60	

1	2	3	4	5	6
			Överfört		713031:59
Flyinge		7^5	Jöns Larsson	327,328 bl.26 129 " 29	27:70
"		8^6	D:me	322-326 " 26 128 " 29	30:19
"		9^2	D:me	331 " 26 131 " 29	61:07
"		13^4	D:me	329,330 " 26 130 " 29	26:28
"		av3^4	Gottfrid Persson	6 " 25 335 " 26	114:69
"		7^2	D:me	5 " 25 334 " 26	111:50
"	läg.	5^8	Sigurd Nyander	347-349b " 26	152:05
"	$\frac{1}{720}$	av5^2	Karl Lindgren	350-352 " 26	154:82
"	läg.	6^3	D:me	353-355 " 26	311:41
"	$\frac{5}{1080}$	av7^2	Karl Lindgren	356-358 " 26	123:18
"		3^5	Olof Nilsson	359-361 " 26	58:87
"		7^3	D:me	362-364 " 26	64:84
"	1/8 mtl	7^4	rätteligen A. E. Novén ~~D:me~~ lag/.	365-367 " 26	62:-
"		~~av8^3~~	rätteligen Axel Olofsson ~~D:me~~	368-370 " 26	79:97
"		av4^1	Nils Andersson	84-91 " 29	199:10
"		av4^1	Edvard Nilsson	92-94 " 29	81:50
			Överföres		714690:76

7	8	9	10	11
78,12134	703092:06	349085:21	326857:60	
0,00304	27:36	13:58	13:78	24/9 1917 § 125
0,00330	29:70	14:75	14:95	" "
0,00670	60:30	29:94	30:36	3/5 1926 § 367
0,00285	25:65	12:74	12:91	24/9 1917 § 125
0,01259	113:31	56:26		
0,01223	110:07	54:65		
0,01665	149:85	74:40	75:45	13/9 1933 § 426
0,01697	152:73	75:83	76:90	20/10 1919 § 169
0,03410	306:90	152:37	154:53	20/10 1919 § 169
0,01347	121:23	60:19	61:04	20/10 1919 § 169
0,00645	58:05	28:82		
0,00711	63:99	31:77		
0,00678	61:02	30:30		
0,00875	78:75	39:10		
0,02181	196:29	97:46		
0,00892	80:28	39:86		
78,30306	704727:54	349897:23	327297:52	

1	2	3	4	5	6
			Överfört		714690:76
Flyinge	1/16	av5[3]	Bengt Nilsson	12-16 bl.31	1481:10
"		8[2]	Axel Olsson	374-376 " 26	151:55
"		av8[4]	D:me	371-373 " 26	72:90
" Valleberg		8[3]	Axel Lundin	31,31 " 31	61:35
Flyinge	1/9	8[4]	Anders Steen	17-30 " 31	861:05
"	1/8	13[1]	D:me	138-144 " 31	459:89
Ekeberga	7/192	av1[2]	D:me	281-287 " 26	4202:63
"	läg.	1[16]	D:me	437-439 " 28 160-162 " 31	749:70
Flyinge		av9[1]	Nils Persson	1-11 " 31 196-201 " 32	4967:-
"		av9[1]	Karl Malmkvist	100-113 " 29	373:65
"		av10[1]	Johan Andersson	381-384 " 26	208:75
" Valleberg	läg.	22/12 ~~22[11]~~	D:me	126 " 29	10:65
Flyinge	läg.	12[13]	Nils Ekstrand	223a-225 " 32	258:20
"		av22[1]	Alfred Andersson	295-302 " 26	1786:08
"		av22[1]	Flyinge Kungsgård, Staten	33-137,bl:31, 135a-195,202-222 bl.32	22907:09
"		22[5]	Jöns Sandkvist	114,115 bl.29	27:50
			Överföres		753269:85

7	8	9	10	11
78,30306	704727:54	349897:23	327297:52	
0,16227	1460:43	725:10	735:33	8/4 1907 § 410
0,01661	149:49	74:22		
0,00799	71:91	35:70		
0,00672	60:48	30:03		
0,09434	849:06	421:56	427:50	14/3 1910 § 173
0,05039	453:51	225:17	228:34	5/5 1902 § 227
0,46044	4143:96	2057:47	2086:49	5/5 1902 § 227
0,08213	739:17	367:-	372:17	9/2 1925 § 63
0,54419	4897:71	2431:71		
0,04094	368:46	182:94		
0,02287	205:83	102:20		
0,00117	10:53	5:23		1/4 1936 § 190
0,02828	254:52	126:37	128:15	1/4 1936 § 192
0,19568	1761:12	874:40		
2,50975	22587:75	11214:82		
0,00301	27:09	13:45		
82,52984	742768:56	368784:60	331275:50	

1	2	3	4	5	6
			Överfört		753269:85
Flyinge		22^6	Edvin Persson	116-120 bl.29	104:45
"		22^7	Elise Fäldt	122-125 " 29	95:50
"			Samf. till Flyinge	303 " 26 127 " 29	393:08
Ekeberga	$\frac{17}{192}$	av 1^2	Knut Jakobsson	31-63 " 29	944:12
"	$\frac{13}{128}$	1^4	Hans Larsson ō Hanna Larsson	265-280 " 26 64-83 " 29	4417:48
"	läg.	1^6	Henrik Henriksson	163-174 " 31	878:-
Skatte-berga	1/2	1^2	Gustav Nilsson	309a-389 " 28 1-4b " 29	26133:27
"		$1^2,1^3$	Gustav Nilsson Hans L. Jönsson	392-393 " 26	749:12
"	1/4	1^3	Hans L. Jönsson	390-436 " 28 145-159 " 31	10595:47
Åkarp		1 ō 2	Anders Olsson	394,395 " 26	265:25
"		av 1^2 ō 3	Aug. Asmundsson	396,397 " 26	267:03
"		av 1^2 ō 3	D:me	249-286 " 28	10032:65
"		av 1^2 ō 3	D:me	287-308 " 28 22 " 29	12859:70
"		av 2^3	D:me	21 " 29	64:87
"		2	Ola Persson	398,399 " 26	193:88
"		2	D:me	400,401 " 26	286:14
			Överföres		821549:86

7	8	9	10	11
82,52984	742768:56	368784:60	331275:50	
0,01145	103:05	51:16		
0,01046	94:14	46:74		
0,04304	387:36	192:32		
0,10344	930:96	462:22	468:74	28/8 1916 § 21
0,48399	4355:91	2162:71		
0,09620	865:80	429:87	~~435:93~~ x)	3/5 1926 § 356
2,86321	25768:89	12794:25	12974:64	26/10 1932 § 193
0,08207	738:63	366:73	371:90	
1,16087	10447:83	5187:35	5260:48	12/1 1925 § 36,37 28/9 1925 § 142
0,02907	261:63	129:90		
0,02927	263:43	130:79	132:64	7/9 1903, 9/4 1906 §§ 11, 474
1,09920	9892:80	4911:78	4981:02	" "
1,40892	12680:28	6295:76	6384:52	" "
0,00711	63:99	31:77		
0,02124	191:16	94:91		
0,03135	282:15	140:09		
90,01073	810096:57	402212:95	362285:37	

x) Lånet strukt den 2/12 39. Ägaren är ej H. Henriksson. Verkliga ägaren önskar ej lån. [illegible]

1	2	3	4	5	6
			Överfört		821549:86
Åkarp	55/288	2^2	Jöns Bengtsson	341-381 bl.27 208-233 " 28	10376:75
"		av 2^3	Emil Andersson arr. Jöns Bengtsson	237,238 " 28	115:50
"	41/288	2^3	Emil Andersson	239-248 " 28 5-20 " 29	3452:87
"			Samf. till Åkarps by	234-236 " 28	237:-
Gvarvaregård. Jonstorp		14 av 1^2	Ola Berglund	24-30 " 29	32:74
Holmby s:n.					
Holmby-torp		1^2	Gottfrid Svensson	1-40 bl.27 203-207 " 28	4074:90
"		1^8	William Nilsson	62-85 " 27	2453:80
"		1^9	D:me	86-92 " 27	569:20
"		1^{13}	D:me	47-58 " 27	1662:30
"		1^{14}	D:me	41-46 " 27	423:05
"		1^{28}	D:me	59-61 " 27	319:20
"	25/256	1^{10}	Maria Nilsson	93-112 " 27	3371:10
"	15/256	1^{11}	Nils Rosberg	113,114 " 27 115-128 " 27	1524:95
"	3/8	av 3^1	Holmby löneboställe arr. Johan Nilssons stbhs.	187-190 " 28	610:70
"	3/8	av 3^1	Holmby löneboställe arr. Olof Nilsson	191-202 " 28	1797:95
			Överföres		852571:87

7	8	9	10	11
90,01073	810096:57	402212:95	362285:37	
1,13691	10232:19	5080:28	5151:91	4/3 1898 § 56 3/9 1906 § 109
0,01265	113:85	56:53	57:32	5/5 1919 § 329 2/4 1928 § 155
0,37830	3404:70	1690:43	1714:27	2/4 1928 § 155
0,02597	233:73	116:05		
0,00359	32:31	16:04		
0,44645	4018:05	1994:96	2023:09	8/4 1930 § 168
0,26885	2419:65	1201:36	1218:29	4/4 1927 § 195
0,06236	561:24	278:66	282:58	" "
0,18213	1639:17	813:85	825:32	" "
0,04635	417:15	207:11	210:04	" "
0,03497	314:73	156:26	158:47	" "
0,36934	3324:06	1650:40	1673:66	6/4 1926 § 160
0,16707	1503:63	746:55	757:08	8/4 1918 § 219
0,06691	602:19	298:99	303:20	
0,19699	1772:91	880:25	892:66	
93,40957	840686:13	417400:67	377553:26	

1	2	3	4	5	6
			Överfört		852571:87
Holmby-torp		9^1,13^1	Holmby boställe arr. Kjell Tullberg	124-186 bl.28	14636:-
" Gårdvik	3/8	6^1	Fru Elna Nilsson, Johan Nilsson, Hilma Nilsson	71-123 " 28	8678:10
Ö.Gårds-tånga	55/768	2^{15}	Axel Linde	39-61 " 28	2180:65
"	1/64	2^{16}	Sven Jönsson	62-70 " 28	1103:60
"	228/2000	5^{77}	Baron Malte Ramels stbhs.	195-204 " 31 133-134 " 32	2035:80
"		5^{28}	Nils J. Nyhlén	118-125 " 32	491:20
"	35/2000	5^{29}	Martha Nilsson	126-132 " 32	628:70
"	1/3	8^1	Birger Johansson	11-28 " 28 109-117 " 32	3589:95
" Gårdala	1/3	9^1	And. Svenssoh	1-3 " 28 176-194 " 31 104-108 " 32	3173:35
Ö.Gårds-tånga	3/8	10^1	Elin, Maria och Emma Mrildsson	4-10 " 28 175a,b " 31 65-103 " 32	4447:95
"		13^1	Lönebostället arr. Hj. Seger	31-38 " 28	948:50
Gårdstånga s:n.					
Gårds-tånga		1^1	Gårdstånga löneboställe arr. Olof Nilsson	1-17 bl.32 18-22 " 32 49-62 " 33	3815:90
Stubbet		1^1	D:ma	29-39 " 32	526:40
V.Gårds-tånga	5/16	3^3	Oskar Nilsson	40-64 " 32	1606:35
Getinge		4^1	Baron Nils Gyllenkrok	82a-109 " 34	1679:65
			Överföres		902113:97

7	8	9	10	11
93,40957	840686:13	417400:67	377553:26	
1,60355	14431:95	7165:46	7266:49	
0,95080	8557:20	4248:65	4308:55	31/10 1898 §§ 145,146,148
0,23892	2150:28	1067:61	1082:67	11/2 1918 § 57
0,12092	1088:28	540:33	547:95	13/1 1919 § 6
0,22306	2007:54	996:74	1010:80	
0,05381	484:29	240:45	243:84	
0,06888	619:92	307:79	312:13	10/5 1933 § 248
0,39333	3539:97	1757:60	1782:37	10/3 1919 § 166
0,34768	3129:12	1553:61	1575:51	3/3 1931 § 87
0,48733	4385:97	2177:63	2208:34	2/6 1931 § 263
0,10392	935:28	464:37	470:91	
0,41807	3762:63	1868:15	1894:48	
0,05767	519:03	257:70	261:33	
0,17599	1583:91	786:41	797:50	10/2 1919 § 102
0,18401	1656:09	822:25	833:84	9/5 1922 § 465
98,83751	889537:59	441655:42	402149:97	

1	2	3	4	5		6
			Överfört			902113:97
Getinge		8^2	Karl Persson	23-25 34-48	bl.32 " 33	1043:65
"		9^1	D:me	27,28	" 32	191:-
"		8^3	Hugo Holst	25-33	" 33	640:35
"	1/16	11^3	D:me	22-24	" 33	77:50
"		11^7	Handl. Aug. Lundgren	1-3 79a-81	" 33 " 34	256:40
"		avl11^8	Nils Ture Malm	7-9	" 33	184:50
"		avl11^8	Otto Hansson	10-15	" 33	206:75
"	$\frac{26}{1024}$	11^9	Hilding Holst	16-21	" 33	157:25
"		11^{17}	Getinge Andelsmejeri	4-6	" 33	72:-
Gårds-tånga		15^1	Landshövd.Fredrik Ramel	63-112 75a-78d	" 33 " 34	3743:75
V.Gårds-tånga		17^4	D:me	56-58	" 34	142:40
"		17^5	D:me	59-62	" 34	382:95
"		18^1	D:me	63-74	" 34	1058:55
"		17^2	Baron Malte Ramels stbhs.	51-55b	" 34	795:55
Viderup	$\frac{339}{1536}$	avl1^1	D:ma	1-27	" 34	133:15
Öster-gård			Frih. Ameli Ramel, Ryttm.Gustav Ramels stbhs.,Greve Karl Wachtmeister	28a-50	" 34	1466:75
			Överföres			912666:47

7	8	9	10	11
98,83751	889537:59	441655:42	402149:97	
0,11435	1029:15	510:97	518:80	6/4 1926 § 305
0,02093	188:37	93:53	94:84	6/4 1926 § 305
0,07016	631:44	313:51	317:93	17/11 1930 § 208
0,00850	76:50	37:98	38:52	17/11 1930 § 208
0,02809	252:81	125:52	127:29	8/7 1936 § 435
0,02022	181:98	90:35	91:63	30/4 1917 § 287
0,02265	203:85	101:21	102:64	26/9 1927 § 89
0,01723	155:07	76:99	78:08	4/3 1936 § 124
0,00789	71:01	35:26		16/1 1911 § 82
0,41017	3691:53	1832:84	1858:69	13/3 1893 §§ 65,66
0,01561	140:49	69:75	70:74	13/3 1893 § 65 8/5 1905 § 199
0,04196	377:64	187:50	190:14	13/3 1893 § 65 8/5 1905 § 199
0,11598	1043:82	518:26	525:56	13/3 1893 §§ 65,66
0,08716	784:44	389:47	394:97	13/2 1893 §§ 27,28,29
0,01459	131:31	65:20	66:11	28/9 1915 § 96
0,16070	1446:30	718:09	728:21	13/2 1893 §§ 27,28,29
99,99370	899943:30	446821:85	407353:50	

1	2	3	4	5	6
			Överfört		912666:47
Igellösa s:n.					
Tågerup		3^{1}	Baron Malte Ramels stbhs.	110a-124b bl.34	57:50
			Summa		912723:97

7	8	9	10	11
99,99370	899943:30	446821:85	407353:50	
0,00630	56:70	28:15	28:55	
100,00000	900000:-	446850:-	407382:05	

Umeå den 6 maj 1938

David Larsson

lantbruksingenjör.

Arvodesräkning

för upprättande av betänkande till torrläggningsföretaget "Kävlinge-åns vattenavledningsföretag" inom Frosta, Färs, Torna och Harjagers härader av Malmöhus län.

Arbete		Kr öre	Kr öre
1		2	3
Kopia av plankarta			1690:80
" " profilritningar	2 km à 5 x 0,75	7:50	
	32 " à 6 x 0,75	144:-	
10 blad à 3 x 0,75		22:50	174:-
Sektionsritningar	609,50 x 0,75	457:10	
42 blad à 3 x 0,75		94:50	551:60
1937 juli-nov.			
Kopiering av ritningar till broar och			
vattenstånd	110 dagar à 12:-		1320:-
1937 22/11-23/12			
Upprättande av detaljförslag till regleringsdamm jämte kopiering av 8 st.			
ritningar	28 dagar à 12:-		336:-
Uträkning av statsbidrag		2:-	
	650 belopp à 0:40 kr.	260:-	262:-
1938 9/2 -23/4			
19 Utredning angående fastighetsbeteckning			
	28 dagar à 12:-		336:-
Avskrift av handlingar	2500 sid. à 0:55 kr.		1375:-
	Överföres		6045:40

1	2	3
Överfört		6045:40
Översiktskarta		
i skala 1:100'000 2 ex. à 9 kr.	18:-	
" " 1:200'000 4 dag. à 12 kr.	48:-	66:-
Inbindning av handlingar		180:-
Upprättande av handlingar rörande ansökan om lån till krono-egendomar		8:60
Summa kronor		6300:-

Klander mot denna räkning sker genom stämning till Torna och Bara häradsrätt inom tre månader härefter.

Umeå den 6 maj 1938.

David Larsson

lantbruksingenjör.

Rätt avskrivet sid. 1 - 141 betygar: David Larsson

lantbruksingenjör.

Län
den
Lbrstn 1044. 56, -

M 181*0610

Portfölj 23

DIARIE N:r
K. LANTBRUKSSTYRELSEN
15 APR. 1939

Ex III b: 402

DIARIE Nr 7957
K. LANTBRUKSSTYRELSEN
10 OKT. 1948

152/39

"Kävlingeåns vattenavledningsföretag"
Beräkning utav längden av det nya avloppet på sträckan från Vombsjön till Viderup.
Förteckning över med statsmedel understödda torrläggningsföretag belägna inom "Kävlingeåns" nederbördsområde.

6

Band 7.

Innehållsförteckning.

Beräkning utav avrinnande vattenmängder
från Vombsjön vid fri avrinning från sjön
enligt förslag av den 4 april 1935. sid. 2261-2282

Förslag till Kävlingeåns uppgrävning
med mindre djup än förslag av den
4 april 1935 avser sid. 2283-2417

Avskrift.

Tillhör den av Kungl. Maj:t den 3 mars 1939
för företaget fastställda arbetsplanen.
Stockholm den 9 mars 1939.
På Kungl. Lantbruksstyrelsens vägnar:
Albert Smith.

Tillhör den av Kungl. Maj:t den 3 mars 1939 för företaget fastställda arbetsplanen.

Stockholm den 9 mars 1939.

På Kungl. Lantbruksstyrelsens vägnar:

Albert Smith.

"Kävlingeåns vattenavledningsföretag"

Beräkning utav

avrinnande vattenmängder från Vombsjön

vid fri avrinning från sjön enligt förslag av den 4 april 1935. Skall ej utföras.

Kävlinge.

Förteckning över nederbördsområden, sjöareal inom nederbördsområdet samt sjöprocent.

Läge vid ån.	Nederbördsområde. kvkm.	Sjöareal inom nederbördsområdet. kvkm.	Sjöprocent
Vombsjöns utlopp	470	12,20	2,60
Nedom Klingvallsåns tillopp	700	20,76	2,97
Nedom Ålabäcks tillopp	780	24,76	3,17
Nedom Sandbybäcken	905	24,76	2,74
Vid Gårdstånga	910	24,76	2,72
Vid Örtofta ovan Bråån	960	24,76	2,58
" " nedom "	1140	24,76	2,17
Vid Kävlinge	1200	24,76	2,06
Klingvallsån	225	8,56	3,80
Krankesjön	47	4,00	8,50

Vombsjön.

Vatten-stånd.	Sjöyta.	Magasin för 10cm stigning på tiden 2 dygn.	Summa magasin	Avrinning från sjön Q_2	$\frac{Q}{2}2$	$M - \frac{Q}{2}2$	$M + \frac{Q}{2}2$
17.40							
17.50		5.87	5.87	0.10	0.05	5.82	5.92
17.60		5.95	11.82	0.28	0.14		
17.70	10.45	6.03	17.85	0.51	0.25	11.68	11.96
						17.60	18.10
17.80	10.53	6.10	23.95	0.72	0.36	23.59	24.31
17.90	10.62	6.15	30.10	1.09	0.54	29.56	30.64
18.00	10.70	6.20	36.30	1.46	0.73	35.57	37.03
18.10	10.80	6.25	42.55	1.84	0.92	41.63	43.47
18.20	10.90	6.30	48.85	2.29	1.14	47.71	49.99
18.30	11.00	6.37	55.22	2.78	1.39	53.83	56.61
18.40	11.10	6.42	61.64	3.37	1.68	59.96	63.32
18.50	11.20	6.47	68.11	3.96	1.98	66.13	70.09
18.60	11.35	6.57	74.68	4.63	2.31	72.37	76.99
18.70	11.50	6.65	81.33	5.32	2.66	78.67	83.99
18.80	11.70	6.77	88.10	6.07	3.03	85.07	91.13
18.90	11.88	6.87	94.97	6.90	3.45	91.52	98.42
19.00	12.03	6.97	101.94	7.77	3.88	98.06	105.82
19.10	12.13	7.02	108.96	8.66	4.33	104.63	113.29
19.20	12.19	7.05	116.01	9.62	4.81	111.20	120.82
19.30	12.25	7.10	123.11	10.61	5.30	117.81	128.41
19.40	12.29	7.12	130.23	11.70	5.85	124.38	136.08
19.50	12.33	7.15	137.38	12.87	6.43	130.95	143.81

Vombsjön.

Tid.	till-rinning Q	$M - \frac{Q^2}{2}$	$M + \frac{Q^2}{2}$	Vatten-stånd.	Av-rinning.
1932					
28 - 30 Sept - Okt	2.10	43.80	45.90	18.135	2.05
30 - 2 Okt.	2.80	43.80	46.60	18.145	2.10
2 - 4	3.55	44.50	48.05	18.17	2.20
4 - 6	4.05	45.90	49.95	18.195	2.30
6 - 8	4.45	47.50	51.95	18.225	2.40
8 - 10	4.95	49.50	54.45	18.265	2.60
10 - 12	5.45	51.80	57.25	18.305	2.85
12 - 14	6.60	54.40	61.00	18.36	3.15
14 - 16	11.15	57.80	68.95	18.48	3.85
16 - 18	16.35	65.00	81.35	18.66	5.05
18 - 20	19.25	76.10	95.35	18.86	6.60
20 - 22	18.65	88.90	107.55	19.02	8.00
22 - 24	16.20	99.60	115.80	19.13	8.95
24 - 26	15.15	106.80	121.95	19.215	9.75
26 - 28	15.30	112.20	127.50	19.285	10.50
28 - 30	16.50	116.90	133.40	19.365	11.35

Vombsjön.

Tid.	Q	$\frac{M - Q_2}{2}$	$\frac{M + Q_2}{2}$	Vatten-stånd.	Av-rinning.
1	2	3	4	5	6
1932					
27 - 29	1,55			18,03	1,60
29 - 31	1,75	37,40	39,15	18,03	1,60
Sept.					
31 - 2	1,80	37,40	39,20	18,03	1,60
2 - 4	1,80	37,40	39,20	18,03	1,60
4 - 6	1,80	37,40	39,20	18,03	1,60
6 - 8	1,90	37,40	39,30	18,035	1,60
8 - 10	2,10	37,60	39,70	18,04	1,65
10 - 12	2,35	38,05	40,40	18,05	1,65
12 - 14	2,65	38,70	41,35	18,065	1,75
14 - 16	2,95	39,50	42,45	18,08	1,80
16 - 18	3,10	40,60	43,70	18,10	1,90
18 - 20	2,95	41,70	44,65	18,125	2,00
20 - 22	2,65	43,20	45,85	18,135	2,00
22 - 24	2,35	43,70	46,05	18,14	2,05
24 - 26	2,10	44,00	46,10	18,14	2,05
26 - 28	1,95	44,00	45,95	18,135	2,05
28 - 30	2,10	43,80	45,90	18,135	2,05
Sept - okt.					
30 - 2	2,80	43,80	46,60	18,145	2,10
2 - 4	3,55	44,50	48,05	18,17	2,20
4 - 6	4,05	45,90	49,95	18,195	2,30
6 - 8	4,45	47,50	51,95	18,225	2,40
8 - 10	4,95	49,50	54,45	18,265	2,60
10 - 12	5,45	51,80	57,25	18,305	2,85

1	2	3	4	5	6
Okt.					
12 - 14	6,60	54,40	61,00	18,36	3,15
14 - 16	11,15	57,80	68,95	18,48	3,85
16 - 18	16,35	65,00	81,35	18,66	5,05
18 - 20	19,25	76,10	95,35	18,86	6,60
20 - 22	18,65	88,90	107,55	19,02	8,00
22 - 24	16,20	99,60	115,80	19,13	8,95
24 - 26	15,15	106,80	121,95	19,215	9,75
26 - 28	15,30	112,20	127,50	19,285	10,50
28 - 30	16,50	116,90	133,40	19,365	11,35
Okt - nov.					
30 - 1	16,10	122,00	138,10	19,425	11,95
1 - 3	12,00	126,00	138,00	19,42	11,90
3 - 5	8,30	125,90	134,20	19,375	11,45
5 - 7	7,40	122,80	130,20	19,325	10,90
7 - 9	7,05	119,55	126,60	19,275	10,40
9 - 11	6,75	116,30	123,05	19,23	9,90
11 - 13	6,15	113,20	119,35	19,18	9,40
13 - 15	5,35	109,80	115,15	19,125	8,90
15 - 17	5,05	106,30	111,35	19,075	8,45
17 - 19	5,35	103,05	108,40	19,035	8,10
19 - 21	5,90	100,40	106,30	19,005	7,85
21 - 23	6,30	98,55	104,85	18,985	7,70
23 - 25	6,45	97,05	103,50	18,965	7,50
25 - 27	6,40	95,95	102,35	18,95	7,35
27 - 29	6,35	94,85	101,20	18,935	7,25

1	2	3	4	5	6
Nov - dec.					
29 - 1	6,15	93,85	100,00	18,92	7,10
1 - 3	5,85	92,85	98,70	18,90	6,90
3 - 5	5,55	91,65	97,20	18,885	6,85
5 - 7	5,25	90,40	95,65	18,86	6,60
7 - 9	4,80	89,00	93,80	18,835	6,40
9 - 11	4,20	87,30	91,50	18,805	6,15
11 - 13	3,80	85,40	89,20	18,775	5,90
13 - 15	3,65	83,55	86,20	18,73	5,55
15 - 17	3,80	80,65	84 45	18,705	5,40
17 - 19	4,05	79,05	83,10	18,69	5,30
19 - 21	4,35	78,00	82,35	18,675	5,15
21 - 23	4,30	77,20	81,50	18,665	5,10
23 - 25	3,75	76,25	80,00	18,64	4,90
25 - 27	3,20	74,95	78,15	18,615	4,75
27 - 29	3,00	73,30	76,30	18,59	4,60
29 - 31	3,10	71,60	74,70	18,565	4,35
1932 - 1933					
Dec.- jan.					
31 - 2	3,30	70,25	73,55	18,55	4,30
2 - 4	3,60	69,20	72,80	18,54	4,20
4 - 6	4,05	68,40	72,45	18,53	4,20
6 - 8	4,70	68,10	72,80	18,535	4,20
8 - 10	5,25	68,40	73,65	18,55	4,30
10 - 12	5,35	69,20	74,55	18,565	4,40
12 - 14	4,65	70,20	74,85	18,565	4,40

1	2	3	4	5	6
Jan.					
14 - 16	3,75	70,20	73,95	18,55	4,30
16 - 18	3,30	69,50	72,80	18,535	4,20
18 - 20	3,35	68,40	71,75	18,52	4,10
20 - 22	3,75	67,40	71,15	18,51	4,05
22 - 24	4,20	67,00	71,20	18,51	4,05
24 - 26	4,65	66,95	71,60	18,52	4,10
26 - 28	5,15	67,45	72,60	18,535	4,20
28 - 30	5,65	68,35	74,00	18,555	4,35
Jan.-Febr.					
30 - 1	6,35	69,60	75,95	18,58	4,50
1 - 3	7,35	71,20	78,55	18,62	4,80
3 - 5	10,90	73,70	84,60	18,71	5,40
5 - 7	14,40	79,30	93,70	18,835	6,40
7 - 9	15,90	87,30	103,20	18,96	7,45
9 - 11	13,80	95,60	109,40	19,05	8,20
11 - 13	10,05	101,30	11,35	19,075	8,45
13 - 15	9,35	103,05	112,40	19,09	8,60
15 - 17	8,10	104,00	112,10	19,085	8,55
17 - 19	5,95	103,70	109,65	19,05	8,20
19 - 21	3,55	101,40	104,95	18,985	7,65
21 - 23	2,80	97,20	100,00	18,92	7,10
23 - 25	3,10	92,60	95,70	18,86	6,60
25 - 27	3,95	89,05	93,00	18,825	6,30
Febr - Mars					
27 - 1	4,65	86,70	91,35	18,81	6,10

1	2	3	4	5	6
Mars					
1 - 3	4,85	85,35	90,20	18,79	6,00
3 - 5	5,00	84,30	89,30	18,775	5,85
5 - 7	5,15	83,50	88,65	18,765	5,80
7 - 9	5,40	82,90	88,30	18,76	5,75
9 - 11	6,20	82,05	88,25	18,76	5,80
11 - 13	8,90	82,50	91,40	18,805	6,15
13 - 15	13,05	85,40	98,45	18,90	6,90
15 - 17	17,00	91,50	108,50	19,035	8,10
17 - 19	18,45	100,50	118,95	19,175	9,35
19 - 21	19,90	109,50	129,40	19,31	10,70
21 - 23	14,75	118,60	133,35	19,365	11,35
23 - 25	7,90	122,10	130,oo	19,32	10,80
25 - 27	4,70	119,20	123,90	19,24	10,00
27 - 29	4,60	114,00	118,60	19,17	9,30
29 - 31	5,20	109,30	114,50	19,115	8,80
Mars - April					
31 - 2	5,85	105,70	111,55	19,075	8,50
2 - 4	5,65	103,00	108,65	19,04	8,10
4 - 6	5,10	100,70	105,80	19,00	7,80
6 - 8	4,65	98,10	102,75	18,955	7,45
8 - 10	4,35	95,00	99,35	18,91	7,05
10 - 12	4,05	92,00	96,05	18,87	6,70
12 - 14	3,75	89,50	93,25	18,83	6,40
14 - 16	3,45	86,90	90,35	18,795	6,05
16 - 18	3,15	84,80	87,95	18,755	5,75

1	2	3	4	5	6
April					
18 - 20	2,85	82,20	85,05	18,715	5,45
20 - 22	2,55	79,70	82,25	18,675	5,15
22 - 24	2,25	77,00	79,25	18,63	4,90
24 - 26	1,95	74,30	76,25	18,585	4,55
26 - 28	1,70	71,60	73,30	18,545	4,25
28 - 30	1,50	69,00	70,50	18,505	4,00
April-Maj					
30 - 2	1,30	66,50	67,80	18,465	3,75
2 - 4	1,15	64,00	65,15	18,425	3,55
4 - 6	1,10	61,60	62,70	18,39	3,35
6 - 8	1,10	59,40	60,50	18,355	3,10
8 - 10	1,15	57,30	58,45	18,325	2,95
10 - 12	1,30	55,50	56,80	18,30	2,80
12 - 14	1,50	53,85	55,35	18,28	2,70
14 - 16	1,80	52,60	54,40	18,265	2,65
16 - 18	1,95	51,80	53,75	18,255	2,60
18 - 20	2,00	51,20	53,20	18,245	2,55
20 - 22	2,00	50,60	52,60	18,24	2,50
22 - 24	2,00	50,20	52,20	18,23	2,45
24 - 26	1,95	49,60	51,55	18,22	2,40
26 - 28	1,90	49,00	50,90	18,215	2,40
28 - 30	1,80	48,70	50,50	18,205	2,35
Maj - Juni					
30 - 1	1,60	48,20	49,80	18,195	2,30
1 - 3	1,40	47,50	48,90	18,18	2,25
3 - 5	1,25	46,80	48,05	18,17	2,20

1	2	3	4	5	6
Juni					
5 - 7	1,10	46,00	47,10	18,155	2,10
7 - 9	1,10	45,00	46,10	18,14	2,05
9 - 11	1,35	44,10	45,45	18,13	2,00
11 - 13	1,65	43,50	45,15	18,125	2,00
13 - 15	1,90	43,20	45,10	18,125	2,00
15 - 17	2,00	43,20	45,20	18,125	2,00
17 - 19	2,10	43,20	45,30	18,125	2,00
19 - 21	2,10	43,30	45,40	18,13	2,00
21 - 23	2,05	43,40	45,45	18,13	2,00
23 - 25	2,00	43,50	45,50	18,13	2,00
25 - 27	2,00	43,50	45,50	18,13	2,00
27 - 29	2,00			18,13	
Juni-Juli					
29 - 1	2,00			18,13	
1 - 3	2,00			18,13	
3 - 5	2,00			18,13	
5 - 7	2,00			18,13	
7 - 9	2,00			18,13	
9 - 11	2,00	43,50	45,50	18,13	2,00
11 - 13	2,10	43,50	45,60	18,13	2,00
13 - 15	2,40	43,55	45,95	18,135	2,00
15 - 17	2,95	43,90	46,85	18,15	2,10
17 - 19	3,05	44,70	48,05	18,17	2,20
19 - 21	3,55	45,90	49,45	18,19	2,25
21 - 23	3,35	47,15	50,50	18,205	2,35

1	2	3	4	5	6
Juli					
23 - 25	2,95	48,15	51,10	18,215	2,40
25 - 27	2,40	48,70	51,10	18,215	2,40
27 - 29	1,95	48,70	50,65	18,21	2,35
29 - 31	1,70	48,35	50,05	18,20	2,30
Juli-Aug.					
31 - 2	1,50	47,70	49,20	18,185	2,25
2 - 4	1,30	46,95	48,25	18,17	2,20
4 - 6	1,10	46,05	47,15	18,155	2,10
6 - 8	0,95	45,10	46,05	18,14	2,00
8 - 10	0,85	44,00	44,85	18,12	1,95
10 - 12	0,95	42,90	43,85	18,10	1,90
12 - 14	1,05	41,80	42,85	18,09	1,85
14 - 16	1,15	41,00	42,15	18,08	1,80
16 - 18	1,25	40,40	41,65	18,07	1,75
18 - 20	1,35	39,90	41,25	18,065	1,70
20 - 22	1,45	39,40	40,85	18,055	1,70
22 - 24	1,55	39,10	40,65	18,055	1,70
24 - 26	1,55	39,00	40,55	18,055	1,70
26 - 28	1,50	38,85	40,35	18,05	1,65
28 - 30	1,45	38,60	40,05	18,045	1,65
Aug.-Sept.					
30 - 1	1,40	38,40	39,80	18,04	1,65
1 - 3	1,35	38,10	39,45	18,035	1,65
3 - 5	1,20	37,80	39,00	18,03	1,60
5 - 7		37,45			

1	2	3	4	5	6
1933 Sept.					
4 - 6	0,95	37,625	38,575	18,02	1,55
6 - 8	0,90	36,90	37,80	18,01	1,50
8 - 10	0,85	36,30	37,15	18,00	1,50
10 - 12	0,85	35,70	36,55	17,99	1,45
12 - 14	1,05	35,10	36,15	17,985	1,45
14 - 16	1,40	34,80	36,20	17,985	1,45
16 - 18	1,55	34,80	36,35	17,99	1,45
18 - 20	1,55	35,00	36,55	17,99	1,45
20 - 22	1,55	35,10	36,65	17,99	1,45
22 - 24	1,40	35,20	36,60	17,99	1,45
24 - 26	1,20	35,20	36,40	17,99	1,45
26 - 28	1,15	35,00	36,15	17,985	1,45
28 - 30	1,15	34,80	35,95	17,98	1,40
Sept-Okt. 30 - 2	1,10	34,55	35,65	17,975	1,40
2 - 4	1,10	34,25	35,35	17,97	1,40
4 - 6	1,25	34,00	35,25	17,97	1,40
6 - 8	1,40	33,90	35,30	17,97	1,40
8 - 10	1,60	34,00	35,60	17,935	1,40
10 - 12	1,80	34,20	36,00	17,98	1,40
12 - 14	1,80	34,50	36,30	17,985	1,45
14 - 16	1,85	34,80	36,65	17,99	1,45
16 - 18	1,85	35,20	37,05	18,00	1,50
18 - 20	1,90	35,60	37,50	18,005	1,50
20 - 22	1,90	36,00	37,90	18,01	1,50

1	2	3	4	5	6
22 - 24	1,90	36,30	38,20	18,015	1,55
24 - 26	2,10	36,50	38,60	18,02	1,55
26 - 28	2,50	36,90	39,40	18,035	1,65
28 - 30	4,00	37,80	41,80	18,07	1,75
Okt.-Nov.					
30 - 1	7,95	39,80	47,75	18,165	2,15
1 - 3	7,60	45,60	53,20	18,245	2,55
3 - 5	3,55	50,60	54,15	18,26	2,60
5 - 7	2,50	51,50	54,00	18,26	2,60
7 - 9	2,50	51,40	53,90	18,255	2,60
9 - 11	4,00	51,20	55,20	18,275	2,65
11 - 13	6,70	52,45	59,15	18,335	3,00
13 - 15	7,00	56,05	63,05	18,395	3,05
15 - 17	5,05	59,60	64,65	18,415	3,50
17 - 19	3,75	61,10	64,85	18,42	3,50
19 - 21	3,40	61,25	64,65	18,415	3,50
21 - 23	3,40	61,15	64,55	18,415	3,50
23 - 25	3,40	61,00	64,40	18,415	3,50
25 - 27	3,20	61,00	64,20	18,41	3,45
27 - 29	3,00	60,70	63,70	18,405	3,40
Nov.-Dec.					
29 - 1	2,55	60,15	62,70	18,39	3,35
1 - 3	2,10	59,40	61,50	18,37	3,20
3 - 5	2,05	58,20	60,25	18,35	3,10
5 - 7	1,95	57,10	59,05	18,335	3,00
7 - 9	1,70	56,00	57,70	18,315	2,90

1	2	3	4	5	6
Dec.					
9 - 11	1,40	54,80	56,20	18,29	2,75
11 - 13	1,30	53,40	54,70	18,27	2,65
13 - 15	1,20	51,95	53,15	18,245	2,50
15 - 17	1,10	50,60	51,70	18,225	2,40
17 - 19	1,05	49,30	50,35	18,205	2,35
19 - 21	1,15	48,10	49,25	18,19	2,25
21 - 23	1,50	47,00	48,50	18,175	2,20
23 - 25	2,35	46,30	48,65	18,18	2,20
25 - 27	3,95	46,40	50,35	18,21	2,35
27 - 29	4,60	48,30	52,90	18,24	2,50
29 - 31	4,15	50,30	54,45	18,265	2,60
Dec.-Jan.					
31 - 2	3,45	51,80	55,25	18,275	2,65
2 - 4		52,40			
1934					
Jan.					
1 - 3	3,15	52,10	55,25	18,275	2,65
3 - 5	3,00	52,40	55,40	18,28	2,70
5 - 7	5,40	52,70	58,10	18,32	2,90
7 - 9	8,70	55,25	63,95	18,41	3,45
9 - 11	9,70	60,50	70,20	18,50	3,95
11 - 13	11,55	66,40	77,95	18,61	4,75
13 - 15	13,65	73,30	86,95	18,74	5,60
15 - 17	14,70	81,20	95,90	18,865	6,60
17 - 19	12,35	89,20	101,55	18,94	7,25
19 - 21	8,25	94,10	102,35	18,95	7,35

1	2	3	4	5	6
Jan.					
21 - 23	6,30	94,80	101,10	18,935	7,20
23 - 25	5,25	93,90	99,15	18,91	7,00
25 - 27	4,50	92,00	96,50	18,875	6,70
27 - 29	3,85	89,90	93,75	18,835	6,35
29 - 31	3,70	87,40	91,10	18,80	6,10
Jan.-Febr.					
31 - 2	4,80	85,20	90,00	18,785	5,95
2 - 4	6,65	83,95	90,60	18,79	6,00
4 - 6	7,55	84,60	92,15	18,815	6,20
6 - 8	7,80	86,00	93,80	18,84	6,40
8 - 10	8,50	87,40	95,90	18,865	6,60
10 - 12	9,30	89,25	98,55	18,90	6,90
12 - 14	9,80	91,55	101,35	18,94	7,25
14 - 16	9,10	94,00	103,10	18,96	7,45
16 - 18	6,55	95,50	102,05	18,95	7,35
18 - 20	4,95	94,55	99,50	18,915	7,05
20 - 22	5,15	92,35	97,50	18,89	6,80
22 - 24	5,75	90,60	96,35	18,87	6,65
24 - 26	6,35	89,65	96,00	18,865	6,60
26 - 28	6,70	89,25	95,95	18,865	6,60
Febr-Mars					
28 - 2	6,95	89,20	96,15	18,87	6,65
2 - 4	7,05	89,50	96,55	18,875	6,70
4 - 6	7,15	89,85	97,00	18,88	6,75
6 - 8	7,40	90,20	97,60	18,89	6,80
8 - 10	7,90	90,75	98,65	18,90	6,90

1	2	3	4	5	6
Mars					
10 - 12	8,55	91,60	100,15	18,94	7,30
12 - 14	9,10	94,10	103,20	18,965	7,50
14 - 16	8,55	95,65	104,20	18,975	7,55
16 - 18	6,70	96,50	103,20	18,96	7,45
18 - 20	5,25	95,65	100,90	18,93	7,20
20 - 22	4,70	93,65	98,35	18,90	6,90
22 - 24	4,25	91,45	95,70	18,86	6,60
24 - 26	3,50	89,00	92,50	18,82	6,25
26 - 28	2,65	86,30	88,95	18,77	5,85
28 - 30	2,20	83,20	85,40	18,72	5,50
Mars-April					
30 - 1	1,55	79,95	81,50	18,665	5,10
1 - 3	0,75	76,45	77,20	18,60	4,65
3 - 5	0,60	72,50	73,10	18,54	4,20
5 - 7	0,65	68,80	69,45	18,485	3,90
7 - 9	0,75	65,40	66,15	18,44	3,65
9 - 11	1,10	62,45	63,55	18,40	3,40
11 - 13	1,15	60,15	61,30	18,37	3,20
13 - 15	1,20	58,10	59,30	18,34	3,00
15 - 17	1,45	56,30	57,75	18,315	2,90
17 - 19	1,55	54,85	56,40	18,295	2,75
19 - 21	1,75	53,60	55,35	18,28	2,70
21 - 23	1,95	52,55	54,50	18,265	2,60
23 - 25	1,80	51,80	53,60	18,25	2,55
25 - 27	1,70	51,05	52,75	18,24	2,50

1	2	3	4	5	6
April					
27 - 29	1,55	50,25	51,80	18,225	2,40
April-Maj					
29 - 1	1,50	49,35	50,85	18,21	2,35
1 - 3	1,35	48,50	49,85	18,195	2,30
3 - 5	0,95	47,50	48,45	18,175	2,20
5 - 7	0,65	46,30	46,95	18,15	2,10
7 - 9	0,40	44,85	45,25	18,125	2,00
9 - 11	0,15	43,20	43,35	18,095	1,85
11 - 13	0,25	41,30	41,55	18,07	1,75
13 - 15	0,50	39,80	40,30	18,05	1,70
15 - 17	0,75	38,65	39,40	18,035	1,60
17 - 19	0,85	37,80	38,65	18,025	1,55
19 - 21	0,90	37,05	37,95	18,01	1,50
21 - 23	1,05	36,20	37,20	18,00	1,50
23 - 25	1,20	35,80	37,00	18,00	1,50
25 - 27	1,40	35,55	36,95	17,995	1,45
27 - 29	1,55	35,55	27,10	18,00	1,50
29 - 31	1,55	35,70	37,25	18,00	1,50
Maj - Juni					
31 - 2	1,55	35,85	37,40	18,005	1,50
2 - 4	1,40	36,00	37,40	18,005	1,50
4 - 6	1,20	36,00	37,20	18,00	1,50
6 - 8	1,20	35,80	37,00	18,00	1,50
8 - 10	1,15	35,55	36,70	17,995	1,45
10 - 12	1,35	35,35	36,70	17,995	1,45
12 - 14	1,50	35,35	36,85	17,995	1,45

1	2	3	4	5	6
Juni					
14 - 16	1,50	35,50	37,00	18,00	1,50
16 - 18	1,50	35,55	37,05	18,00	1,50
18 - 20	1,50	35,55	37,05	18,00	1,50
20 - 22	1,35	35,55	36,90	17,995	1,45
22 - 24	1,15	35,35	36,50	17,99	1,45
24 - 26	1,10	35,05	36,15	17,985	1,40
26 - 28	1,10	34,75	35,85	17,985	1,40
28 - 30	1,05	34,40	35,45	17,975	1,40
Juni-Juli					
30 - 2	1,05	34,10	35,15	17,97	1,40
2 - 4	1,00	33,75	34,75	17,96	1,35
4 - 6	1,00	33,45	34,45	17,96	1,35
6 - 8	1,00	33,10	34,10	17,95	1,30
8 - 10	0,95	32,80	33,75	17,945	1,30
10 - 12	0,95	32,40	33,35	17,94	1,25
12 - 14	0,95	32,05	33,00	17,935	1,25
14 - 16	0,95	31,75	32,70	17,93	1,20
16 - 18	0,95	31,50	32,45	17,925	1,20
18 - 20	0,90	31,20	32,10	17,92	1,20
20 - 22	0,90	31,00	31,90	17,92	1,20
22 - 24	0,90	30,75	31,70	17,915	1,20
24 - 26	0,90	30,55	31,45	17,91	1,15
26 - 28	1,20	30,35	31,55	17,91	1,15
28 - 30	1,55	30,40	31,95	17,92	1,20

1	2	3	4	5	6
Juli-Aug.					
30 - 1	1,55	30,80	32,35	17,925	1,20
1 - 3	1,60	31,20	32,80	17,93	1,20
3 - 5	1,45	31,60	33,05	17,935	1,25
5 - 7	1,25	31,80	33,05	17,935	1,25
7 - 9	1,25	31,80	33,05	17,935	1,25
9 - 11	1,45	31,80	33,25	17,94	1,25
11 - 13	1,45	32,00	33,45	17,94	1,25
13 - 15	1,25	32,25	33,50	17,945	1,25
15 - 17	1,25	32,25	33,50	17,945	1,25
17 - 19	1,25	32,25	33,50	17,945	1,25
19 - 21	1,25	32,25	33,50	17,945	1,25
21 - 23	1,25				1,25
23 - 25	1,25				1,25
25 - 27	1,25	32,25	33,50	17,945	1,25
27 - 29	1,45	32,25	33,70	17,945	1,30
29 - 31	1,85	32,40	34,25	17,955	1,35
Aug.-Sept.					
31 - 2	2,00	32,95	34,95	17,965	1,35
2 - 4	2,05	33,55	35,60	17,975	1,40
4 - 6	2,10	34,20	36,30	17,985	1,45
6 - 8	2,15	34.80	36,95	17,995	1,45
8 - 10	2,20	35,40	37,60	18,005	1,50
10 - 12	2,05	36,05	38,10	18,015	1,55
12 - 14	1,85	36,60	38,45	18,02	1,55
14 - 16	1,70	36,85	38,55	18,02	1,55

1	2	3	4	5	6
Sept.					
16 - 18	1,50	37,00	38,50	18,02	1,55
18 - 20	1,50	36,85	38,35	18,02	1,55
20 - 22	1,50	36,80	38,30	18,02	1,55
22 - 24	1,35	36,75	38,10	18,015	1,55
24 - 26	1,15	36,60	37,75	18,01	1,50
26 - 28	1,15	36,30	37,45	18,005	1,50
28 - 30	1,30	36,00	37,30	18,005	1,50
Sept.-Okt.					
30 - 2	1,45	35,80	37,25	18,00	1,50
2 - 4	1,30	35,70	37,00	17,995	1,50
4 - 6	1,30	35,55	36,85	17,995	1,45
6 - 8	1,45	35,40	36,85	17,995	1,45
8 - 10	1,45	35,40	36,85	17,995	1,45
10 - 12	2,20	35,40	37,60	18,01	1,50
12 - 14	3,30	36,15	39,45	18,035	1,60
14 - 16	3,75	37,80	41,55	18,07	1,75
16 - 18	3,85	39,80	43,65	18,10	1,90
18 - 20	4,40	41,65	46,05	18,14	2,05
20 - 22	4,95	44,10	49,05	18,185	2,25
22 - 24	5,10	46,80	51,90	18,225	2,40
24 - 26	5,30	49,30	54,60	18,265	2,60
26 - 28	5,85	51,80	57,65	18,315	2,90
28 - 30	6,75	54,80	61,55	18,37	3,20
Okt.-Nov.					
30 - 1	7,85	58,25	66,10	18,44	3,65
1 - 3	8,60	62,50	71,10	18,51	4,05

1	2	3	4	5	6
Nov.					
3 - 5	9,05	67,00	76,05	18,585	4,55
5 - 7	9,40	71,40	80,80	18,65	5,00
7 - 9	9,30	75,70	85,00	18,715	5,45
9 - 11	7,70	79,60	87,30	18,745	5,65
11 - 13	5,65	81,60	87,25	18,745	5,65
13 - 15	5,20	81,60	86,80	18,74	5,60
15 - 17	4,90	81,20	86,10	18,73	5,55
17 - 19	4,50	80,70	85,20	18,715	5,45
19 - 21	4,25	79,60	83,85	18,70	5,35
21 - 23	4,40	78,75	83,15	18,69	5,30
23 - 25	5,25	78,00	83,25	18,69	5,30
25 - 27	5,85	78,00	83,85	18,70	5,35
27 - 29	6,10	78,75	84,85	18,71	5,40
Nov.- Dec.					
29 - 1	5,70	79,40	85,10	18,715	5,45
1 - 3	5,85	79,70	85,55	18,72	5,50
3 - 5	6,50	79,95	86,45	18,735	5,55
5 - 7	6,60	80,85	87,45	18,75	5,70
7 - 9	6,35	81,80	88,15	18,76	5,80
9 - 11	5,85	82,50	88,35	18,71	5,80
11 - 13	5,65	82,55	88,20	18,76	5,80
13 - 15	5,60	82,50	88,10	18,755	5,75
15 - 17	5,55	82,30	87,85	18,755	5,75
17 - 19	5,65	82,20	87,85	18,755	5,75
19 - 21	5,80	82,20	88,00	18,755	5,75

1	2	3	4	5	6
Dec.					
21 - 23	6,00	82,30	88,30	18,76	5,80
23 - 25	6,20	82,55	88,75	18,765	5,85
25 - 27	6,25	82,85	89,10	18,77	5,90
27 - 29	6,35	83,20	89,55	18,78	5,95
29 - 31	6,95	83,70	90,15	18,785	5,00
1934 - 1935					
Dec.- Jan.					
31 - 2	6,50	84,10	90,60	18,79	6,05
2 - 4	6,55	84,65	91,20	18,80	6,10
4 - 6	6,65	85,10	91,75	18,81	6,20
6 - 8	6,70	85,60	92,30	18,815	6,20
8 - 10	6,75	86,00	92,75	18,82	6,25
10 - 12	6,60	86,40	93,00	18,825	6,30
12 - 14	6,45	86,75	93,20	18,83	6,35
14 - 16	6,45	87,00	93,45	18,83	6,35
16 - 18	6,65	87,05	93,90	18,835	6,40
18 - 20	6,70	87,30	94,00	18,84	6,40
20 - 22	6,55	87,60	94,15	18,84	6,40
22 - 24	6,55	87,75	94,30	18,845	6,45
24 - 26	6,55	87,75	94,35		

Kövlingeåns vattenavledningsföretag. Blad

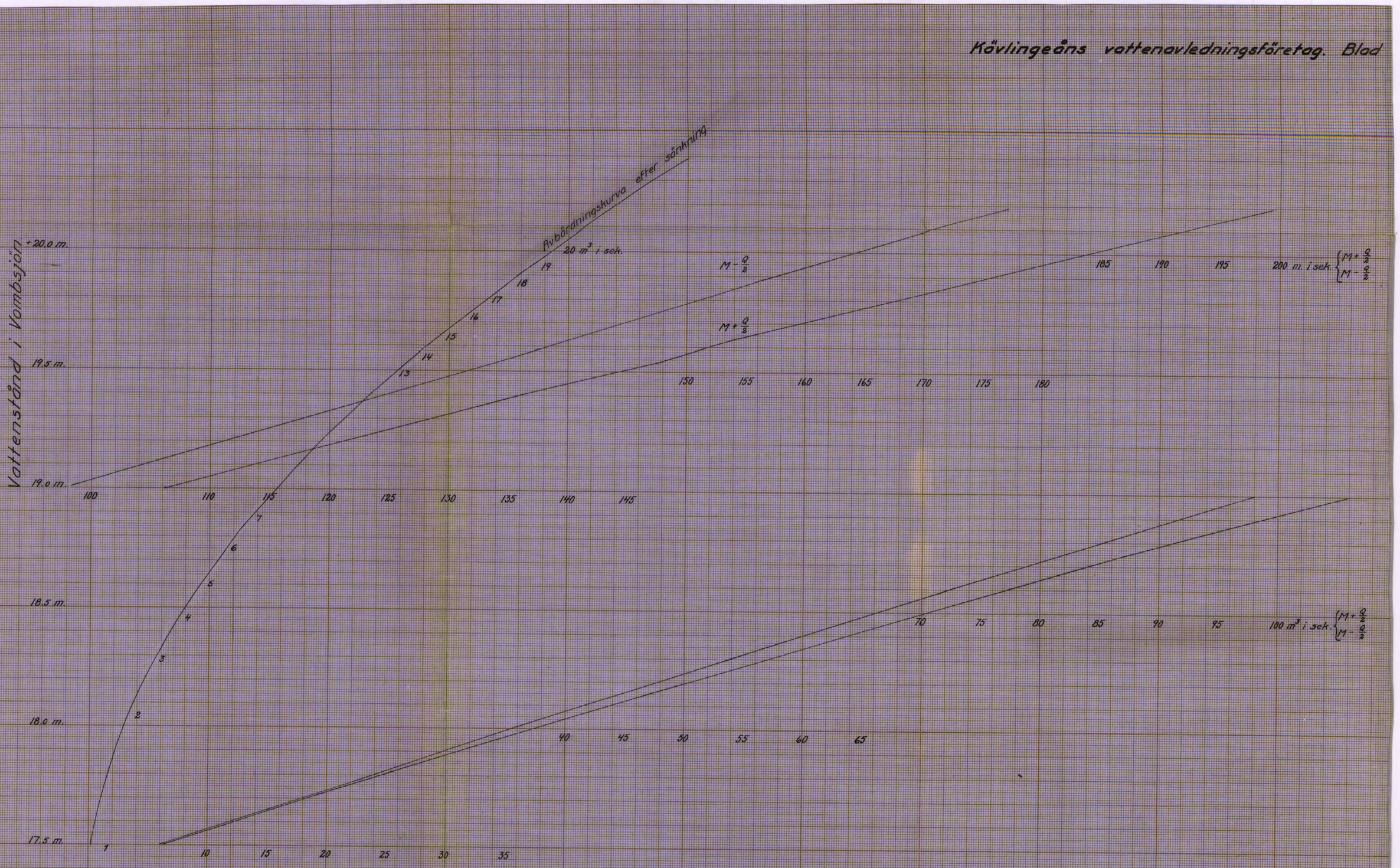

Kävlingeåns vattenavledningsföretag. Blad

Vattenstånd i Vombsjön.

+20.00 m.

+19.50 m.

19.00 m.

18.50 m.

18.00 m.

Vattenstånd före sänkning av Vombsjön.

" efter " " "

10 m^3 i sek.

9

8

7

6

5

4

3

2

1

Avrinnande vattenmängd före sänkning av Vombsjön.

" " efter " " "

aug. 1932 | sept. | okt. | nov. | dec. | jan. 1933 | febr. | mars | april | maj | juni | juli | aug. | sept. | okt. | nov | dec.

Kävlingeåns vattenavledningsföretag. Blad

Vattenstånd i Vombsjön

+19.50 m.

19.00 m.

18.50 m.

18.00 m.

Vattenstånd före sänkning av Vombsjön

" efter " " "

10 m.³ i sek.

9
8
7
6
5
4
3
2
1

Avrinnande vattenmängd före sänkning av Vombsjön

" " efter " " "

jan. 1934 | febr. | mars | april | maj | juni | juli | aug. | sept. | okt. | nov. | dec. | jan. 1935

Förslag till

Kävlingeåns uppgrävning med mindre djup

än förslag av den 4 april 1935 avser.

Skall ej utföras.

Bottenläge och dimensioner utav Kävlingeån

enligt förslag med mindre djup. Skall ej utföras.

Läge, Sträcka	Bottenläge.	Bottenbredd.	Sidolutning.
0	13,30		
0–135		25	1:2
135	15,45		
135–208		17	1:2
208	16,63		
208–230		16	1:2
230	17,00		
230–254		15	1:2
254	17,36		

Med förestående dimensioner har kostnaden för Kävlingeåns uppgrävning beräknats bliva 45'000 kronor mindre än enligt det djupare förslaget.

Båtnaden uppskattas bliva 66'622:55 kronor mindre än enligt det djupare förslaget.

Lund i september 1935

David Larsson

lantbruksingenjör.

Vattenstånd juli 1935

	Längd	Botten-läge	Antagen v.y.	Medel-djup,,	Medel-area	Våt om-krets	R= $\frac{A}{P}$
0		13,30	16,50				
0-50	5000			2,87	88,2	37,7	2,34
50		14,10	16,65				
50		14,10	16,64				
50-100	5000			2,27	67,25	35,05	1,89
100		14,90	16,90				
100		14,90	16,95	2,05			
100-135	3500			1,97	57,1	33,8	1,69
135		15,46	17,25	1,90			
135		15,46	17,25	1,80			
135-170	3500			1,86	38,6	25,3	1,555
170		16,02	17,95	1,93			
170-200	3000			1,97	41,1	25,7	1,6
200		16,50	18,50	2,0			
200		16,50	18,45	1,95			
200-230	3000			1,96	39,0	24,7	1,58
230		16,98	18,95	1,97			
230		16,98	18,90	1,90			
230-255	2500				35,7	23,5	1,55
255		17,38	19,30	1,90			

Q	Bbr.	$\sqrt{R}$	$V=\frac{Q}{A}$	$C=25(1+\frac{\sqrt{R}}{2})$	$I=\frac{V^2}{C^2R}$	I	
30	25	1,53 1,71	0,34	44,15	$\frac{0,116}{4560}$	0,0255	16,50+0,127=16,63
30	25	1,37	0,446	42	$\frac{0,196}{1760\cdot1,89}$	0,0589	16,65+0,29=16,94
28	25	1,30	0,49	41,3	$\frac{0,240}{1700\cdot1,69}$	$\frac{0,084}{1000}$	16,95+0,293=17,25
27	17	1,24	0,696	40,4	$\frac{0,485}{2500}$	$\frac{0,194}{1000}$	17,25+0,68=17,93
26		1,26	0,633	40,8	$\frac{0,40}{2660}$	$\frac{0,15}{1000}$	17,95+0,45=18,40
24	16		0,615		$\frac{0,38}{2650}$	0,143	18,45+0,43=18,88
23	15	1,24	0,645	40,5	$\frac{0,415}{2550}$	$\frac{0,163}{1000}$	18,90+0,41=19,31

Gradtabell för mark vid Kävlinge avseende alt.förslag till avloppets upptagning med mindre djup. Företaget skall ej utföras enligt detta förslag.

Markens värde efter regleringen i procent av värde i fullt torrlagt skick

Läge	0	10	20	30	40	50	60	70	80	90	100
					Markens höjdläge.						
74-79	16,15	16,25	16,40	16,55	16,70	16,85	17,00	17,15	17,30	17,45	17,60
79-86	16,15	16,30	16,45	16,55	16,70	16,90	17,05	17,20	17,35	17,50	17,65
86-91	16,15	16,30	16,45	16,60	16,75	16,90	17,05	17,20	17,35	17,50	17,65
91-96	16,15	16,35	16,55	16,65	16,80	16,95	17,10	17,25	17,40	17,55	17,70
96-101	16,20	16,35	16,50	16,65	16,80	16,95	17,10	17,25	17,45	17,60	17,75
101-106	16,20	16,40	16,50	16,65	16,80	17,00	17,15	17,30	17,45	17,60	17,75
106-111	16,25	16,40	16,55	16,70	16,90	17,05	17,20	17,35	17,50	17,65	17,80
111-116	16,25	16,40	16,60	16,75	16,95	17,10	17,25	17,40	17,55	17,70	17,85
116-122	16,30	16,45	16,65	16,80	17,00	17,15	17,30	17,45	17,60	17,75	17,90
122-127	16,25	16,50	16,65	16,80	17,00	17,20	17,35	17,50	17,65	17,80	17,95
127-132	16,40	16,55	16,75	16,90	17,10	17,25	17,40	17,55	17,70	17,85	18,00
132-137	16,45	16,60	16,80	16,95	17,15	17,30	17,45	17,60	17,75	17,90	18,05
137-142	16,50	16,65	16,85	17,00	17,20	17,35	17,50	17,65	17,80	17,95	18,10
142-147	16,50	16,70	16,90	17,05	17,25	17,45	17,60	17,75	17,90	18,05	18,20
147-152	16,55	16,75	16,95	17,15	17,25	17,55	17,70	17,85	18,00	18,15	18,30
152-157	16,60	16,80	17,00	17,20	17,45	17,65	17,80	17,95	18,10	18,25	18,40
157-162	16,70	16,90	17,10	17,30	17,50	17,75	17,90	18,05	18,20	18,35	18,50
162-167	16,75	17,00	17,20	17,40	17,65	17,85	18,00	18,15	18,30	18,45	18,60
167-172	16,85	17,10	17,30	17,50	17,75	17,95	18,10	18,25	18,40	18,55	18,70
172-177	16,95	17,15	17,40	17,60	17,80	18,05	18,20	18,35	18,50	18,65	18,80
177-182	17,10	17,30	17,50	17,75	17,95	18,15	18,30	18,45	18,60	18,75	18,90

	0	10	20	30	40	50	60	70	80	90	100
182-187	17,20	17,40	17,60	17,85	18,05	18,25	18,40	18,55	18,70	18,85	19,00
187-191	17,25	17,50	17,70	17,90	18,15	18,35	18,50	18,65	18,80	18,95	19,10
191-196	17,35	17,55	17,80	18,00	18,20	18,40	18,55	18,70	18,85	19,00	19,15
196-200	17,45	17,65	17,85	18,05	18,25	18,45	18,60	18,75	18,90	19,05	19,20
200-203	17,50	17,70	17,90	18,10	18,30	18,50	18,65	18,80	18,95	19,10	19,25
203-207	17,55	17,75	17,95	18,15	18,35	18,55	18,70	18,85	19,00	19,15	19,30
207-211	17,60	17,80	18,00	18,20	18,45	18,65	18,80	18,95	19,10	19,25	19,40
211-214	17,70	17,90	18,10	18,30	18,50	18,70	18,85	19,00	19,15	19,30	19,45
214-218	17,75	17,95	18,15	18,35	18,55	18,75	18,90	19,05	19,20	19,35	19,50
218-222	17,80	18,00	18,20	18,40	18,60	18,80	18,95	19,10	19,25	19,40	19,55
222-225	17,85	18,05	18,25	18,45	18,65	18,85	19,00	19,15	19,30	19,45	19,60
225-228	17,90	18,10	18,30	18,50	18,70	18,90	19,05	19,20	19,35	19,50	19,65
228-233	17,95	18,15	18,35	18,55	18,75	18,95	19,10	19,25	19,40	19,55	19,70
233-238	18,00	18,20	18,40	18,60	18,85	19,05	19,20	19,35	19,50	19,65	19,80
238-243	18,10	18,30	18,50	18,70	18,90	19,10	19,25	19,40	19,55	19,70	19,85
243-247	18,15	18,35	18,55	18,75	18,95	19,15	19,30	19,45	19,60	19,75	19,90
247-252	18,25	18,45	18,65	18,80	19,00	19,20	19,35	19,50	19,65	19,80	19,95
252-257	18,35	18,55	18,75	18,95	19,15	19,30	19,45	19,60	19,75	19,90	20,05
257-262	18,45	18,65	18,85	19,05	19,25	19,40	19,55	19,70	19,85	20,00	20,15
262-267	18,55	18,75	18,95	19,15	19,35	19,55	19,70	19,85	20,00	20,15	20,30
267-271	18,65	18,85	19,05	19,25	19,45	19,60	19,75	19,90	20,05	20,20	20,35

B L A D nr 11.

1	2	3	4	5	6	7	8	9	10	11	12
66	20,20	248	400	20,00	40	100	60	1400	840	0,01	8,40
67	20,40	"	400	20,20	50	100	50	1400	700	0,15	105,00
68	20,40	"	300	20,25	60	100	40	1400	560	0,10	56,00
69	20,50	"	300	20,35	60	100	40	1400	560	0,08	44,80
70	20,40	"	400	20,20	50	100	50	1400	700	0,38	266,00
71	20,60	"	400	20,40	70	100	30	1400	420	0,35	147,00
72	20,40	"	300	20,25	60	100	40	1400	560	0,39	218,40
73										imp.	
74	20,60	248	200	20,50	70	100	30	1000	300	0,41	123.-
75	19,90	249	200	19,80	30	90	60	1000	600	0,06	36,00
76	19,50	"	200	19,40	20	60	40	1050	420	0,16	67,20
77	19,80	250	200	19,70	30	80	50	1050	525	0,79	414,75
78	19,80	251	200	19,70	30	80	50	1000	500	0,05	25,00
79	20,20	253	200	20,10	50	100	50	1000	500	0,02	10,00
80	20,20	"			50	100	50	1100	550	0,03	16,50
81	19,80	"			30	80	50	1100	550	0,06	33,00
82	19,70	251			30	80	50	1050	525	0,42	220,50
83	18,30	249			00	-	-	1050	-	0,25	-
84	19,60	"			30	80	50	1050	525	0,17	89,25

1	2	3	4	5	6	7	8	9	10	11	12
								Överfört			
85	19,50	250			20	60	40	1100	440	0,98	431,20
86	18,90	"			00	35	35	1100	385	0,07	26,95
87	19,50	"			20	70	50	-	bliv. avlopp		
88	19,40	249			20	60	40	1100	440	1,01	444,40
89a	19,30	"			10	60	50	1100	550	0,03	16,50
89b									bliv. avlopp		
90	18,90	249			00	35	35	1100	385	0,11	42,35
91	19,00	"			00	40	40	1100	440	0,04	17,60
92	19,60	"			30	80	50	1050	525	0,13	68,25
93	19,80	"			30	90	60	1050	630	0,68	428,40
94	20,60	"			80	100	20	1050	210	0,07	14,70
95	20,20	248			50	100	50	1050	525	0,16	84,00
96	20,50	"	200	20,40	70	100	30	1050	315	0,04	12,60
97	20,50	"	200	20,40	70	100	30	1000	300	0,03	9,00
98	20,70	"			90	100	10	1000	100	0,09	9,00
99	20,60	"			80	100	20	1050	210	0,02	4,20
100	20,10	"			50	100	50	1050	525	0,04	21,00
101	19,70	"			30	80	50	1050	525	0,40	210,00
102	18,70	"			00	20	20	1050	210	0,06	12,60
103	19,60	"			30	70	40	1050	420	0,04	16,80
104	19,50	"			20	70	50	1100	550	0,55	302,50
105	19,50	"			25	70	45	1100	495	0,02	9,90
106	19,70	"			30	80	50	1100	550	0,04	22,00

1	2	3	4	5	6	7	8	9	10	11	12
							Överfört				
107	19,60	248			30	80	50	1100	550	0,27	148,50
108	19,40	246			20	70	50	1100	550	0,07	38,50
109	20,00	"			40	100	60	1100	660	0,32	211,20
110	19,90	"			40	100	60	1100	660	0,42	277,20
111	20,30	"			60	100	40	1100	440	0,36	158,40
112	20,40	"			70	100	30	1100	330	0,09	29,70
113	19,40	"			20	70	50	1100	550	0,52	286,00
114	18,80	"			00	30	30	-		bliv. avlopp	
115	19,80	245			40	90	50	1100	550	0,08	44,00
116	20,00	"			40	100	60	1000	600	0,04	24,00
117	19,40	"			20	70	50	1000	500	0,02	10,00
118	19,40	"			20	70	50	1100	550	0,02	11,00
119	20,20	"			50	100	50	1100	550	0,03	16,50
120	20,30	244			60	100	40	1100	440	0,34	149,60
121	20,30	"			60	100	40	1000	400	0,03	12,00
122	19,90	"			40	100	60	1100	660	0,42	277,20
123a	20,00	"			40	100	60	1100	660	0,10	66,00
123b										imp.	
124	19,40	244			20	70	50	1100	550	0,10	55,00
125	20,50	"			70	100	30	1000	300	0,03	9,00
126	19,80	"			40	90	50	1100	550	0,02	11,00
127	20,30	"			60	100	40	1000	400	0,02	8,00
128	20,50	242								väg	

1	2	3	4	5	6	7	8	9	10	11	12
129	20,50	242			80	100	20	1000	200	0,04	8,00
130										imp.	
131	20,30	242			60	100	40	1000	400	0,07	28,00
132	20,40	"			70	100	30	1000	300	0,03	9,00
133	18,40	"			00					imp.	
134	20,60	"			80	100	20	1000	200	0,07	14,00
135	20,80	"			95	100	5	1000	50	0,01	0,50
136	20,60	"			80	100	20	1100	220	0,02	4,40
137	20,00	"			50	100	50	1100	550	0,23	126,50
138	19,10	"			10	50	40	1100	440	0,04	17,60
139	20,30	"			60	100	40	1100	440	0,02	8,80
140										imp.	
141	19,30	242			15	60	45	1100	495	0,02	9,90
142	19,30	"			15	60	45	1100	495	0,02	9,90
143	19,70	"			30	90	60	1100	660	0,02	13,20
144	19,80	"			40	90	50	1100	550	0,08	44,00
145	18,80	"			00	35	35	1100	385	0,01	3,85
146										imp.	
147	19,60	242			30	80	50	1100	550	0,02	11,00
148	19,80	"			40	90	50	1100	550	0,02	11,00
149	19,60	"			30	80	50	1100	550	0,33	181,50
150	19,20	"			15	60	45	1100	495	0,09	44,55
151	19,40	"			20	70	50	1100	550	0,02	11,00

1	2	3	4	5	6	7	8	9	10	11	12
						Överfört					
152	19,80	244			40	90	50	1100	550	0,31	170,50
153	19,50	"			20	70	50	1100	550	0,02	11,00
154	19,50	"			20					bliv. avlöpp	
155	19,90	242			40	100	60	1100	660	0,01	6,60
156	19,70	"			30	90	60	1100	660	0,04	26,40
157	18,80	"			00	35	35	1100	385	0,04	15,40
158										imp.	
159	19,80	242			40					bliv. avlopp	
160	19,70	244			30	90	60	1250	750	0,11	82,50
161	19,20	"			10					bliv. avlopp	
162	19,50	242			30	80	50	1250	625	0,05	37,50
163	19,60	244			30	80	50	1250	625	0,01	6,25
164	19,50	"			20	70	50	1050	525	1,08	567,00
165	19,60	"			30	80	50	1000	500	0,21	105,00
166	20,50	"			80	100	20	1000	200	0,02	4,00
167	20,40	244			70	100	30	1000	300	0,10	30,00
168	20,20	"	300	19,9 0	40	100	60	1000	600	0,12	72,00
169	20,20	"	300	19,90	40	100	60	1000	600	0,02	12,00
170	19,60	"			30	80	50	1000	500	0,07	35,00
171	20,40	"			70	100	30	1000	300	0,03	9,00
172										imp.	
173	20,40	245	300	20,25	60	100	40	1000	400	0,11	44,00
174	19,70	"	300	19,55	30	70	40	1000	400	0,23	92,00

1	2	3	4	5	6	7	8	9	10	11	12
							Överfört				
175	20,10	245	300	19,95	40	100	60	1000	600	0,04	24,00
176	20,20	"	200	20,10	50	100	50	1000	500	0,30	150,00
177	19,60	"			30	80	50	1000	500	0,75	375,00
178	19,60	"			30	80	50	1050	525	0,90	472,50
179									bliv. avlopp		
180	19,20	245			10	50	40			" "	
181	19,60	"			30	80	50	1050	525	0,59	309,75
182	19,80	"			40	90	50	1000	500	1,13	565,00
183	20,30	"	200	20,20	50	100	50	1000	500	0,06	30,00
184	19,70	"	300	19,55	30	80	50	1000	500	0,02	10,00
185	19,60	"	300	19,45	20	70	50	1000	500	0,31	155,00
186	20,00	"	300	19,85	40	90	50	1000	500	0,04	20,00
187	19,90	246	300	19,75	30	90	60	1000	600	0,04	24,00
188	20,10	"	200	20,00	40	100	60	1000	600	0,03	18,00
189	19,80	"	200	19,70	30	90	60	1000	600	0,19	114,00
190	19,70	"	200	19,60	30	80	50	1000	500	0,02	10,00
191	19,70	"			30	90	60	1000	600	1,23	738,00
192	19,70	"			30	90	60	1050	630	0,20	120,60
193	19,70	"			30	90	60	1100	660	0,05	33,00
194	19,60	248			25	80	55	1050	580	0,06	34,80
195	19,60	"			25	80	55	1000	550	0,23	126,50
196	19,80	"	200	19,70	30	80	50	1000	500	0,04	20,00

1	2	3	4	5	6	7	8	9	10	11	12
							Överfört				
197	20,30	248	200	20,10	40	100	60	1000	600	0,04	24,00
198	19,80	"	200	19,70	30	80	50	1000	500	0,04	20,00
199	19,80	"	200	19,70	30	80	50	1000	500	0,14	70,00
200	19,50	"			20	70	50	1000	500	1,60	800,00
201	19,50	"			20	70	50	1050	525	1,03	540,75
202	19,40	"			20	60	40	1050	420	0,11	46,20
203	19,50	"			20	70	50	1000	500	0,06	30,00
204	19,40	249			20	60	40	1050	420	0,57	239,40
205	19,60	"			30	80	50	1000	500	0,06	30,00
206	18,00	"								0,18	imp.
207	19,30	250			10	60	50	1050	525	0,08	42,00
208	19,30	"			10	60	50	1250	625	0,04	25,00

Areal								Nuvarande värde			Blivande värde			Förbättringsvärde		
Åker		Äng och odlingsmark		Annan duglig mark		Impediment och högl. mark		pr har	pr ägofigur		pr har	pr ägofigur		pr har	pr ägofigur	
Har	ar	Har	ar	Har	ar	Har	ar	Kr.	Kr.	öre	Kr.	Kr.	öre	Kr.	Kr.	öre
7		8		9		10		11	12		13	14		15	16	

Sammandrag.

Blad 11

Socken, by och hemman	Registernummer	Littera å kartan	Hemmanstal	Ägofigurens nummer	Delägares namn, hemvist m. m. samt ägobeskrivning
1	2	3	4	5	6
Harlösa socken.					**S a m m a n d r a g.**
Harlösa	40^{2}		11/32	1,2	Grossh. O.Hallberg
" (Vikens gård)	39^{1}		11/16	3-30	Ivar Karlsson
"	41^{1}		1/6	31-48	Nils Simonsson
"	19^{22}			49-63	Nils Andersson
" (Ängdala)	19^{3}			64, 65	Nils Nilsson
" "	18^{1}		5/16	66-114	" "
"	17^{7}			115-125	Nils Olsson
"	17^{4}			126, 127	Botilda Olsson
"	17^{6}			128-130	" "
"	17^{8}			131-141	Aug. Simonsson
Silvåkra socken.					
Kvinnevad	1^{2}		67/204	142, 143	Per Åkesson
"	av 2^{5}	av	13/192	144-155	Botilda Olsson,m.fl. arr. Botilda Olsson
" (Allmäning)	2^{5}			156-158	Botilda Olsson m.fl. arr. Botilda Olsson
Kvinnevad	av 2^{5}	av	13/192	159-167	Nils Olsson
"	2^{4}		21/96	168, 169	" "
"	av 3			170-172	" "
Silvåkra	8^{17}		819/16384	173-180	" "

Överföres

Areal								Nuvarande värde			Blivande värde			Förbättringsvärde		
Åker		Äng och odlingsmark		Annan duglig mark		Impediment och högl. mark		pr har	pr ägofigur		pr har	pr ägofigur		pr har	pr ägofigur	
Har	ar	Har	ar	Har	ar	Har	ar	Kr.	Kr.	öre	Kr.	Kr.	öre	Kr.	Kr.	öre
7		8		9		10		11	12		13	14		15	16	
			09												60	20
8	56	2	28				06								4438	30
1	17	1	53				72								1181	50
4	64		11				31								2655	70
	09						02								37	80
2	81	7	70				40								5234	25
	47		74				06								674	30
	02		02												19	-
	04						10								8	-
	10		41				11								218	70
			04												23	10
	08		83				06								495	-
			08			1	47								41	80
		1	47				27								826	-
	14														84	-
			10				02								44	-
	45	1	88				12								1157	50
18	57	17	28			3	72								17199	15

Socken, by och hemman	Registernummer	Littera å kartan	Hemmanstal	Ägofigurens nummer	Delägares namn, hemvist m. m. samt ägobeskrivning
1	2	3	4	5	6
					Överfört
Silvåkra	8^{16}		~~953~~ 16384	181--186	Jöns Åkesson
"	8^{10}		3/64	187--193	Jöns Jönsson d.ä.
"	8^{12}			194--196	Jöns Åkesson
"	8^{15}		3/32	197--201	Jöns Jönsson d.y.
"	8^{14}		3/32	202--208	Jöns Åkesson
					Summa

Areal								Nuvarande värde			Blivande värde			Förbättringsvärde		
Åker		Äng och odlingsmark		Annan duglig mark		Impediment och högl. mark		pr har	pr ägofigur		pr har	pr ägofigur		pr har	pr ägofigur	
Har	ar	Har	ar	Har	ar	Har	ar	Kr.	Kr.	öre	Kr.	Kr.	öre	Kr.	Kr.	öre
7		8		9		10		11	12		13	14		15	16	
18	57	17	28			3	72								17199	15
		2	15				06								1089	75
		1	76				05								1057	60
			33				01								181	30
		2	85				07								1454	75
		1	10				02								412	60
18	57	25	47			3	93								21395	15

Socken, by och hemman	Registernummer	Littera å kartan	Hemmanstal	Ägofigurens nummer	Delägares namn, hemvist m. m. samt ägobeskrivning
1	2	3	4	5	6

B L A D nr 18.

1	2	3	4	5	6	7	8	9	10	11	12
1										0,23	
2										0,40	
3										0,30	
4										0,10	
5										0,04	
6										0,06	
7										0,31	
8										0,04	
9										0,59	
9a										1,00	imp.
10	20,0	215	200	19,80	60	100	40	1000	400	0,79	316,00
11										0,03	väg
12	19,9	215	300	19,60	50	100	50	1000	500	0,09	45,00
13	19,4	219	300	19,25	30	80	50	1050	525	0,72	378,00
14	19,7	"	300	19,55	40	100	60	1000	600	0,31	186,00
15	19,5	"	300	19,35	30	85	55	1000	550	0,19	104,50
16	19,9	"	300	19,75	50	100	50	1000	500	0,47	235,00
17	19,9	"	200	19,80	50	100	50	1000	500	0,34	170,00
18	19,4	220	200	19,30	30	85	55	1000	550	0,16	88,00
19										0,03	imp.

1	2	3	4	5	6	7	8	9	10	11	12
20	20,0	220	200	19,90	70	100	30	1000	300	0,20	60,00
21	19,5	"	200	19,40	30	90	60	1000	600	1,87	1122,00
22	19,4	224			30	85	55	1050	580	0,27	156,60
23	19,4	"			30	85	55	1250	690	0,05	34,50
24a	19,3	"			30	80	50	1250	625	0,04	25,00
24b		"								0,05	imp.
25a	19,3	"			30	80	50	1250	625	0,85	531,25
25b										0,15	imp.
25c	19,0	224			20	60	40	1250	500	0,06	30,00
26	19,3	"			30	80	50	1050	525	0,80	420,00
27	19,4	"			30	85	55	1000	550	0,43	236,50
28	20,5	225			90	100	10	1000	100	0,10	10,00
29	19,3	"			30	85	55	1250	690	0,64	441,60
30	19,5	"			30	95	65	1250	810	0,66	534,60
30a	19,5									0,30	imp.
31	19,0	226			15	55	40	1100	440	0,05	17,60
32	19,9	"			55	100	45	1100	495	0,11	54,45
33	19,5	"			30	90	60	1100	660	0,56	369,60
34	19,1	"			20	65	45	1100	495	0,05	24,75
35	19,7	"			40	100	60	1100	660	0,13	85,80
35a	19,1	"			20	65	45	1100	495	0,03	14,85
36	20,2	227			70	100	30	1100	330	0,25	82,50
37	20,7	"			95	100	5	1100	55	0,23	12,65
38										0,06	väg

1	2	3	4	5	6	7	8	9	10	11	12
39	20,2	227			70	100	30	1100	330	0,07	23,10
40	20,4	"			80	100	20	1100	220	0,34	74,80
41	20,5	228			90	100	10	1100	110	1,21	133,10
42										0,07	imp.
43	20,2	225			70	100	30	1100	330	0,53	174,90
44	19,3	227			30	75	45	1100	495	0,06	21,70
45	19,5	228			30	90	60	1250	750	0,33	247,50
46										0,05	imp.
47	20,2	228			70	100	30	1100	330	0,09	29,70
48	20,4	"			80	100	20	1100	220	0,21	46,20
49	20,7	229			95	100	5	1100	55	1,11	61,05
50	20,5	230			80	100	20	1100	220	0,37	81,40
51	20,8	"			95	100	5	1100	55	0,95	52,25
52	20,4	229			80	100	20	1100	220	0,20	44,00
53	19,4	230			30	80	50	1100	550	0,07	38,50
54	20,3	"			70	100	30	1100	330	0,22	72,60
55										0,33	imp.
56	19,9	230			50	100	50	1100	550	0,04	22,00
57	19,3	"			20	75	55	1100	605	0,08	48,40
58	18,6	"			-	35	35	1100	385	0,02	7,70
59	19,6	232			30	95	65	1100	715	0,47	336,05
60	19,3	231			20	75	55	1250	690	0,59	407,10
61											imp.
62										0,03	imp.

1	2	3	4	5	6	7	8	9	10	11	12
63a	19,9	233			40	100	60	1100	660	0,15	99,00
63b	19,5	234			30	80	50	1100	550	0,40	220,00
64	19,4	"			20	75	55	1250	690	2,69	1856,10
65	19,9	231			50	100	50	1100	550	0,10	55,00
66	20,0	235	200	19,90	40	100	60	1250	750	0,06	45,00
67	19,5	"	200	19,40	20	75	55	1250	690	0,12	82,80
68	20,2	231	200	20,10	60	100	40	1100	440	0,64	281,60
69	20,7	230			95	100	5	1100	55	1,02	56,10
70	20,6	"	200	20,40	80	100	20	1100	220	0,21	46,20
71	20,7	"	200	20,60	90	100	10	1100	110	0,48	52,80
72	20,5	231	300	20,35	70	100	30	1100	330	0,91	300,30
73										0,11	imp.
74	20,4	236	300	20,25	60	100	40	1100	440	1,65	726,00
75	20,1	"	300	19,95	50	100	50	1250	625	0,33	206,25
76	19,7	"	300	19,55	30	85	55	1250	690	0,38	262,20
77	20,5	"	300	20,35	80	100	20	1250	250	0,15	37,50
78	20,5	235	200	20,40	70	100	30	1000	300	1,52	456,00
79	19,5	236			30	80	50	1250	625	1,49	931,25
80a	19,1	"			10	55	45	1100	495	0,08	39,60
80b	19,6	235			30	85	55	1100	605	0,39	235,95
81										0,05	imp.
82										0,10	imp.
83	18,8	237			-	40	40	1100	440	0,13	57,20
84	19,6	"			30	85	55	1100	605	0,85	514,25

1	2	3	4	5	6	7	8	9	10	11	12
85	19,1	236			10	55	45	1250	560	0,10	56,00
86	19,5	237			30	80	50	1250	625	2,01	1256,25
87	20,4	"	200	20,30	70	100	30	1000	300	1,06	318,00
88										0,09	väg,
89	20,4	237	300	20,25	60	100	40	1000	400	1,13	452,00
90	20,2	238	200	20,10	50	100	50	1000	500	0,05	25,00
91	20,6	240	200	20,50	80	100	20	1000	200	0,08	16,00
92	20,4	"	200	20,30	60	100	40	1000	400	0,12	48,00
93	19,5	239			25	75	50	1250	625	0,14	87,50
94	19,6	"			30	85	55	1100	605	0,34	205,70
95										0,06	imp.
96	20,8	240	200	20,70	90	100	10	1000	100	0,23	23,00
97	20,8	"	200	20,70	90	100	10	1000	100	0,03	3,00
98	19,6	"			30	85	55	1000	550	0,28	154,00
99	19,5	"			30	75	45	1250	625	1,28	800,00
100	19,8	"			40	95	55	1250	690	0,02	13,80
101	19,5	"			30	75	45	1100	495	0,09	44,55
102	19,8	"			40	95	55	1100	605	0,22	133,10
103	18,9	"			05	40	35	1100	385	0,01	3,85
103a	19,6	"			30	85	55	1100	605	0,60	363,00
104	19,9	"			40	100	60	1100	660	0,06	39,60
104a	19,3	"			20	65	45	1100	495	0,02	9.90
105	19,8	"			40	95	55	1100	605	0,11	66,55
106	19,0	"			10	45	35	1100	385	0,07	26,95

1	2	3	4	5	6	7	8	9	10	11	12
107										0,06	imp.
108	19,3	240			20	65	45	1100	495	0,12	59,40
109	19,7	241			30	90	60	1100	660	0,65	429,00
110	18,8	"			-	35	35	1100	385	0,04	15,40
111	20,0	"			50	100	50	1100	550	0,18	99,00
112										0,03	väg,
113	18,6	242			-	25	25	1100	275	0,06	16,50
114	19,5	"			30	75	45	1100	495	0,07	34,65
115										0,17	väg,
115a		242									
116a	19,7	241			30	90	60	1100	660	0,04	26,40
116b										0,03	imp.
117	19,7	242			30	90	60	1100	660	0,10	66,00
118	19,8	"			40	95	55	1100	605	0,03	18,15
119	18,8	"			-	35	35	1100	385	0,04	15,40
120										0,04	imp.
121	19,4	242			20	70	50	1100	550	0,02	11,00
122	19,4	"			20	70	50	1050	525	0,22	115,50
123	19,8	"			40	95	55	1050	580	0,06	34,80
124	20,2	"			60	100	40	1000	400	0,22	88,00
125	19,9	"			40	100	60	1050	630	0,04	25,20
126	19,5	"			30	75	45	1100	495	0,02	9,90
127	19,1	"			10	50	40	1250	500	0,02	10,00
128	19,8	"			40	95	55	1100	605	0,17	102,85

1	2	3	4	5	6	7	8	9	10	11	12
129	19,2	241			15	60	45	1100	495	0,03	14,85
130	20,2	"			60	100	40	1100	440	0,07	30,80
131	20,5	"			80	100	20	1100	220	0,15	33,00
132										0,05	imp.
134	20,5	241			80	100	20	1000	200	0,10	20,00
135	19,2	"			15	55	40	1100	440	0,03	13,20
136	20,0	"			50	100	50	1100	550	0,10	55,00
137	19,3	"			20	65	45	1100	495	0,20	99,00
138	19,9	240			40	100	60	1100	660	0,74	488,40
139	19,1	"			10	50	40	1100	440	0,09	39,60
140										0,05	imp.
141	19,6	240			30	85	55	1250	690	0,18	124,20
142	19,2	"			15	55	40	1000	400	0,03	12,00
143	19,8	"			40	95	55	1000	550	0,10	55,00
144	20,7	239			90	100	10	1000	100	0,09	9,00
145	19,4	"			20	70	50	1000	500	0,07	35,00
146	19,1	238			10	50	40	1000	400	0,04	16,00
147	19,2	"			15	55	40	1000	400	0,01	4,00
148	20,7	"			90	100	10	1000	100	0,05	5,00
149	19,0	"			10	45	35	1000	350	0,03	10,50
150	19,6	"			40	90	50	1000	500	0,05	25,00
151										0,10	imp.
152	20,1	237			50	100	50	1000	500	0,03	15,00
153	19,5	"			30	80	50	1250	625	0,03	18,75

1	2	3	4	5	6	7	8	9	10	11	12
155	20,3	236			70	100	30	1000	300	0,07	21,00
156	20,4	235			70	100	30	1000	300	0,11	33,00
157a	19,5	234			30	80	50	1250	625	0,38	237,50
157b										0,04	imp.
158	19,2	233			20	60	40	1250	500	0,08	40,00
159	18,8	"			-	45	45	1250	560	0,04	22,40
160	20,4	"			70	100	30	1000	300	0,05	15,00
161	20,2	"			60	100	40	1000	400	0,05	20,00
162	20,00	"			50	100	50	1100	550	0,07	38,50
163	19,7	"			40	100	60	1250	750	0,02	15,00
164	19,7	"			40	100	60	1250	750	0,16	120,00
165a	20,0	232			50	100	50	1250	625	0,35	218,75
165b	19,9	"			50	100	50	1250	625	0,04	25,00
166										0,02	imp.
167	19,0	232			10	55	45	1100	495	0,03	14,85
168	19,5	"			30	85	55	1250	690	0,73	503,70
169	19,6	"			30	95	65	1000	650	0,02	13,00
170										0,11	väg.
171										0,03	imp.
172	19,4	232			30	80	50	1250	625	0,42	262,50
173	19,0	"			10	55	45	1250	560	0,16	89,60
174	19,7	"			40	100	60	1250	750	0,10	75,00
175	19,7	"			40	100	60	1100	750	0,13	97,50
176	19,3	"			20	75	55	1100	605	0,05	30,25

1	2	3	4	5	6	7	8	9	10	11	12
177a	19,6	231			30	95	65	1100	715	0,24	171,60
177b										0,03	imp.
178	19,6				30	95	65	1250	810	0,19	153,90
179a										0,02	imp.
179b	19,4	230			30	80	50	1100	550	0,10	55,00
180	19,4	"			30	80	50	1250	625	0,58	362,50
181	19,2	232			20	65	45	1250	560	0,03	16,80
182	19,4	230	200	19,30	20	75	55	1250	690	0,46	317,40
183	19,5	"	200	19,40	20	80	60	1050	630	0,03	18,90
184	19,5	"	300	19,35	20	80	60	1050	630	0,02	12,60
185	19,3	"	300	19,15	20	65	45	1050	470	0,07	32,90
186	19,3	"	200	19,20	20	65	45	1250	560	0,44	246,40
187	19,3	"			20	75	55	1250	690	0,66	455,40
188	19,3	"			20	75	55	1100	605	0,07	42,35
189	19,4	229			30	80	50	1100	550	0,06	33,00
190	19,3	"			20	75	55	1250	690	0,71	489,90
191	19,2	"	200	19,10	15	60	45	1250	560	0,39	218,40
192	19,2	"	300	19,05	10	55	45	1050	470	0,12	56,40
193	19,2	"	300	19,05	10	50	40	1050	420	0,19	79,80
194	19,2	"	200	19,10	15	55	40	1250	500	0,41	205,00
195	19,2	"			20	65	45	1250	560	0,64	358,40
196	19,2	"	200	19,10	15	60	45	1250	560	0,91	509,60
197	19,3	226	200	19,20	20	70	50	1050	525	0,30	157,50
198	19,6	225			40	100	60	1000	600	0,08	48,00

1	2	3	4	5	6	7	8	9	10	11	12
199	19,3	225			30	80	50	1050	525	0,62	325,50
200	19,3	"			30	80	50	1250	625	0,60	375,00
201	19,3	226			30	75	45	1250	560	0,63	352,80
202	19,6	227			40	95	55	1250	690	0,50	345,00
203	19,0	226			15	55	40	1250	500	0,15	75,00
204										0,15	imp.
205	19,3	225			30	80	50	1050	525	0,11	57,75
206	19,3	"			30	80	50	1000	525	0,15	78,75
207	20,3	"			80	100	20	1000	200	0,16	32,00
208	20,3	229			80	100	20	1000	200	0,18	36,00

A r e a l								Nuvarande värde			Blivande värde			Förbättringsvärde		
Åker		Äng och odlingsmark		Annan duglig mark		Impediment och högl. mark		pr har	pr ägofigur		pr har	pr ägofigur		pr har	pr ägofigur	
Har	ar	Har	ar	Har	ar	Har	ar	Kr.	Kr.	öre	Kr.	Kr.	öre	Kr.	Kr.	öre
7		8		9		10		11	12		13	14		15	16	

S A M M A N D R A G.

Blad 18.

Socken, by och hemman	Registernummer	Littera å kartan	Hemmanstal	Ägofigurens nummer	Delägares namn, hemvist m. m. samt ägobeskrivning
1	2	3	4	5	6
Revinge socken.					
Revinge	15^{1}		3/8	1-9	Per Persson
"	22^{2}		15/64	9a-15	Äg. Staten
"				16	Bjärred-Lund-Harlösa järnväg
"	13^{1}		1/4	17-19	Nils Hansson
"	9^{1}		1/3	20-23	Hans Persson
Harlösa socken.					
Harlösa	2^{1}			24a,b	Nils Nilsson, Harlösa
Revinge socken.					
Revinge	12^{1}		1/8	25a-28	Oskar Hansson
"	22^{20}			29--30a	Lars Olsson
Harlösa socken.					
Harlösagården	2^{1}			31-34	Nils Nilsson
"	1^{1}		5/8	35-61	Nils Nilsson
"	38^{8}		35/96	62-90	Nils Nilsson
Harlösa	38^{9}		1/288	91	Aug. Simonsson
"	17^{10}		27/512	92	Aug. Simonsson
Harlösagården	17^{12}		3/512	93-95	Nils Nilsson
Harlösa	17^{11}		9/256	96--103a	Aug. Simonsson
"	17^{8}			104--104a	Aug. Simonsson

Överföres

2310

Areal								Nuvarande värde			Blivande värde			Förbättringsvärde		
Åker		Äng och odlingsmark		Annan duglig mark		Impediment och högl. mark		pr har	pr ägofigur		pr har	pr ägofigur		pr har	pr ägofigur	
Har	ar	Har	ar	Har	ar	Har	ar	Kr.	Kr.	öre	Kr.	Kr.	öre	Kr.	Kr.	öre
7		8		9		10		11	12		13	14		15	16	
		2	07												202	40
	79	1	31			1	03								1029	50
			47												235	-
			50				03								258	-
		2	39												1373	10
			04				05								25	-
		2	24				15								1227	75
		1	30				30								976	20
			77												446	40
1	74	5	86				25								2117	85
7	10	11					48								8668	35
	08														16	-
	12														48	-
			48				06								293	20
	26	2	50												1538	30
			08												49	50
10	09	31	01			2	34								18504	55

Socken, by och hemman	Registernummer	Littera å kartan	Hemmanstal	Ägofigurens nummer	Delägares namn, hemvist m. m. samt ägobeskrivning
1	2	3	4	5	6
Silvåkra socken.					Överfört
Kvinnevad	1^2		$\frac{67}{204}$	105--110	Per Åkesson
"				116a, b	Botilda Olsson
"	2^5		$\frac{13}{192}$	111--120	Botilda Olsson
"	2^4		21/96	121--126	Nils Olsson
"	2^5		$\frac{13}{192}$	127--131	Botilda Olsson
"	1^2		$\frac{67}{204}$	131--143	Per Åkesson
"	1^{36}			144--145	Hilding Holmström
"	1^{35}			146--148	Eric Fleron
"	1^{26}			149	Lars Sandgren
"	1^{37}			150	M. Jarl
"	av 1^2		$\frac{67}{204}$	151--157b	Per Åkesson
"	" 1^2		1/204	158, 159	Paul Persson
Revinge socken.					
Revinge	22^2		15/64	160--161	Äg. Staten
"	2^4		3/8	162--171	Ola Landström
"	22^{28}			172--178	Nils Andersson
"	22^{27}			179a--183	Jöns Nilsson-Roos
"	22^{26}			184--188	Lars Olsson
"	22^{20}			189--192	Karl Jönssons sterbhus
"	22^{24}			193--195	Emil Persson
					Överföres

Areal								Nuvarande värde			Blivande värde			Förbättringsvärde		
Åker		Äng och odlingsmark		Annan duglig mark		Impediment och högl. mark		pr har	pr ägofigur		pr har	pr ägofigur		pr har	pr ägofigur	
Har	ar	Har	ar	Har	ar	Har	ar	Kr.	Kr.	öre	Kr.	Kr.	öre	Kr.	Kr.	öre
7		8		9		10		11	12		13	14		15	16	
10	09	31	01			2	34								18504	55
			99				06								597	30
			04				03								26	40
			48				27								249	70
	26		32				05								284	40
			44				01								191	50
		1	57				10								906	40
			16												44	-
			10												25	-
			03												10	50
			05												25	-
			85				24								469	-
			12												62	40
			10												35	-
		1	42				23								948	80
		1	29				03								880	35
		1	20				02								770	60
		1	26												789	65
		1	28												797	70
		1	24												643	20
10	35	43	95			3	38								26261	45

Socken, by och hemman	Registernummer	Littera å kartan	Hemmanstal	Ägofigurens nummer	Delägares namn, hemvist m. m. samt ägobeskrivning
1	2	3	4	5	6
					Överfört
Hevinge	22^{23}			196--197	Anton Sjögren
"	22^{22}			198--200	Nils Hansson
"				201--204	Ola Andersson
"	12^{1}			205--206	Oskar Hansson
"	22^{2}			207, 208	Äg. Staten
"	22^{3}			209--212	Äg. Staten
"	23^{20}			213--216	Oskar Hansson
"	12^{1}		1/8	216a	Oskar Hansson
"	av 23^{2}		681/1000	217, 218	Oskar Hansson
"	" 23^{2-20}			219, 220	Oskar Hansson
"	1^{2}			221--224	Jöns Jönsson
"	13^{1}		1/4	225--228	Nils Hansson
"	8^{4}			229--230	Ola Nilsson
"	8^{5}			231, 232	Nils Jönsson
"	8^{2}		3/16	233--235	Kerstin Andersson
"	14^{1}			236--238	Hanna Glans
"	11^{48}			239--241	Karl Malmkvist
"	11^{21}		528/1600	242--244	Jöns Hansson
"	15^{1}		3/8	245--248	Per Persson
"	9^{5}			249--252	August Lindgren
"	5^{4}		3/16	253, 254	Jöns Johansson
					Överföres

Areal								Nuvarande värde			Blivande värde			Förbättringsvärde		
Åker		Äng och odlingsmark		Annan duglig mark		Impediment och högl. mark		pr har	pr ägofigur		pr har	pr ägofigur		pr har	pr ägofigur	
Har	ar	Har	ar	Har	ar	Har	ar	Kr.	Kr.	öre	Kr.	Kr.	öre	Kr.	Kr.	öre
7		8		9		10		11	12		13	14		15	16	
10	35	43	95			3	38								26261	45
		1	21												667	10
		1	30												748	50
		1	28				15								772	80
			26												136	50
	16		18												68	-
		1	98				24								79	20
	05		36												16	90
			02													80
	18	1	52												69	80
	04		45												20	20
	05		84												36	55
	04		58												25	50
			31												12	40
			24												10	20
	46		15												32	05
	08		82												39	45
	10	1	18												53	90
	16		82												41	20
	15		92												44	35
	08		91												41	45
			26												10	90
11	90	59	54			3	71								29189	20

Socken, by och hemman	Registernummer	Littera å kartan	Hemmanstal	Ägofigurens nummer	Delägares namn, hemvist m. m. samt ägobeskrivning
1	2	3	4	5	6
					Överfört
Revinge	5^{2}			255--257	Emil Persson
"	7^{30}			258--261	Emil Persson
"	5^{3}		3/16	262, 263	Axel Andersson
"	2^{8}			264--268	Emil Persson
"	2^{2}			269-271	Hans Larsson
"	16^{1}		1/4	272-274	Silvåkra prästgård
"	22^{2}		15/64	275--294	Äg. Staten
"	22^{11}			295	Jöns Nilsson
"	22^{12}			296--298	Nils Hansson
"	22^{3}		3/16	299--330	Äg. Staten
"	22^{10}			340--354	Karolina Jonsson
"	22^{13}			355--357	Nils Andersson
					Summa

Areal								Nuvarande värde			Blivande värde			Förbättringsvärde		
Åker		Äng och odlingsmark		Annan duglig mark		Impediment och högl. mark		pr har	pr ägofigur		pr har	pr ägofigur		pr har	pr ägofigur	
Har	ar	Har	ar	Har	ar	Har	ar	Kr.	Kr.	öre	Kr.	Kr.	öre	Kr.	Kr.	öre
7		8		9		10		11	12		13	14		15	16	
11	90	59	54			3	77								29189	20
	07		42												21	05
	09		83												40	-
			25												10	75
	16		61				18								32	40
	19		77												45	25
	07		56												26	55
	97	6	16			16	01								356	70
	32														16	-
1	65														83	55
	98	18	26			6	46								807	45
1	42	1	72				02								157	-
			51												17	85
17	82	89	63			26	44								30803	75

Socken, by och hemman	Registernummer	Littera å kartan	Hemmanstal	Ägofigurens nummer	Delägares namn, hemvist m. m. samt ägobeskrivning
1	2	3	4	5	6

BLAD nr 19.

1	2	3	4	5	6	7	8	9	10	11	12
1	20,40	206	300	20,25	95	100	5	1250	65	0,16	19,60
2	20,10	"	300	19,95	90	100	10	1250	125	0,25	31,25
3	20,10	"	200	20,0	90	100	10	1000	100	0,43	43,00
4	19,80	"			80	100	20	1000	200	0,03	6,00
5	18,90	"			30	75	45	1250	560	0,01	5,60
6	20,1	"	200	20,0	90	100	10	1100	110	0,46	50,60
6a	20,1	"	200	20,0	90	100	10	1250	125	0,07	8,75
7	20,4	"	300	20,25	95	100	10	1100	110	0,04	2,20
8								-			väg
9	20,5	206	400	20,30	95	100	5	1100	55	0,28	15,40
10	20,5	"	400	20,30	95	100	5	1100	55	0,20	11,00
11	20,2	"	300	20,05	90	100	10	1100	110	0,49	53,90
12	20,1	"	200	20,00	90	100	10	1100	110	0,14	15,40
13	20,2	"	200	20,10	95	100	5	1000	50	0,44	22,00
14	18,90	207			30	75	45	1250	560	0,60	336,00
15	17,6	"			-	05	5	1250	65	0,17	11,05
16a	19,1	208			30	80	50	1250	625	0,58	362,50
16b	19,1	207									imp.
17	19,8	208			70	100	30	1250	375	0,05	18,75
18	20,0	"			80	100	20	1000	200	0,08	16,00

1	2	3	4	5	6	7	8	9	10	11	12
										Trpt.	
19	19,9	208			80	100	20	1000	200	0,05	6,00
20	20,2	"			95	100	5	1000	50	0,61	30,50
21	20,2	"	200	20,10	85	100	15	1100	165	0,15	24,75
22	20,1	"	300	19,95	85	100	15	1100	165	0,32	52,80
23											väg
24	20,1	206	300	19,95	90	100	10	1100	110	0,41	45,10
25	20,3	"	400	20,10	95	100	5	1100	55	0,16	8,80
26	20,2	208	400	20,00	85	100	15	1100	165	0,19	31,35
27	20,2	"	400	20,00	80	100	20	1100	220	0,25	55,00
28	19,8	"	300	19,65	60	100	40	1100	440	0,08	35,20
29	20,0	"	300	19,85	70	100	30	1100	330	0,20	66,00
30	20,3	210	300	20,15	90	100	10	1100	110	1,43	157,30
31											imp.
32	20,1	209	300	19,95	80	100	20	1100	220	1,53	336,60
33	20,3	"	200	20,20	95	100	5	1000	50	1,30	65,00
34	20, 1	"			90	100	10	1000	100	0,70	70,00
35	19,5	"			50	100	50	1000	500	0,15	75,00
36a	18,9	"			30	65	35	1250	440	2,15	946,00
36b											imp.
37	18,2	212			00	25	25	1250	310	0,05	15,50
38a	19,2	"			30	85	55	1250	690	0,49	338,10
38b											imp.
39	18,1	212			-	20	20	1250	250	0,05	12,50
										Trpt.	

1	2	3	4	5	6	7	8	9	10	11	12
40	19,5	212			50	100	50	1100	550	0,20	110,00
41	20,1	210			80	100	20	1000	200	1,14	228,00
42	20,1	"	200	20,00	80	100	20	1100	220	1,55	341,00
43											imp.
44	20,2	212	200	20,10	80	100	20	1100	220	1,45	319,00
45	20,1	"			80	100	20	1000	200	0,72	144,00
46	20,3	"	200	20,20	90	100	10	1100	110	1,00	110,00
47	20,1	"			80	100	20	1000	200	0,43	86,00
48	20,2	"	200	20,10	80	100	20	1250	250	1,14	285,00
49	19,5	216			40	100	60	1250	750	0,09	67,50
50											imp.
51	19,4	216			40	95	55	1100	605	0,85	514,25
52	19,3	"			30	85	55	1250	375	0,19	71,25
53a	19,4	"			40	95	55	1100	605	0,02	12,10
53b											imp.
54	19,1	214			30	75	45	1250	560	0,64	358,40
55a	19,0	213			30	70	40	1250	500	1,07	535,00
55b											imp.
56	18,9	213			20	65	45	1250	560	0,04	22,40
57	19,3	214			40	90	50	1100	550	0,15	82,50
58	18,4	215			-	35	35	1100	385	0,03	11,55
59	19,3	214			30	85	55	1100	605	0,49	296,45
60a	19,4	215			40	95	55	1100	605	0,08	48,40

1	2	3	4	5	6	7	8	9	10	11	12
										Trpt.	7 [illegible],30
60b											imp.
61											väg
62	20,3	217			90	100	10	1250	125	0,42	52,50
63a	19,6	"			50	100	50	1250	625	0,44	275,00
63b											imp.
64	20,2	218			80	100	20	1250	250	0,31	77,50
65	19,6	"			50	100	50	1250	625	0,03	18,75
66	20,4	"			90	100	10	1250	125	0,26	32,50
67	19,5	"			40	95	55	1250	690	0,43	296,70
67a											imp.
67b											imp.
67c											imp.
68a											imp.
68b	18,5	219			-	55	55	1250	440	0,06	26,40
69a	19,5	220			40	95	55	1100	605	0,47	284,35
69b											imp.
70	20,3	219			80	100	20	1100	220	1,21	266,20
71a	20,4	221			90	100	10	1100	110	0,82	90,20
71b											imp.
72	20,4	221			90	100	10	1100	110	0,01	1,10
73	20,4	222			90	100	10	1100	110	0,05	5,50
74	20,5	"			90	100	10	1100	110	0,41	45,10
75	20,3	"			80	100	20	1100	220	0,07	15,40

1	2	3	4	5	6	7	8	9	10	11	12
76	19,6	223			40	100	60	1100	660	0,05	33,00
77a	19,2	"			20	75	55	1250	690	0,07	48,30
77b											imp.
78	20,1	223			70	100	30	1100	330	0,23	75,90
79	20,5	224			90	100	10	1100	110	1,29	141,90
80	20,1	"			70	100	30	1100	330	1,30	429,00
81	19,2	223			25	75	50	1100	550	0,07	38,50
82	18,7	224			10	45	35	1250	440	0,09	39,60
83a	19,3	"			30	80	50	1250	625	0,41	256,25
83b											imp.
84	19,80	224			50	100	50	1250	625	0,04	25,00
85	20,6	226	200	20,50	90	100	10	1100	110	0,15	16,50
86	20,3	"			80	100	20	1100	220	0,18	39,60
87	19,5	"			30	90	60	1250	750	0,05	37,50
88	20,6	227			95	100	5	1100	55	0,45	24,75
89	20,3	"			80	100	20	1100	220	0,09	19,80
90a	19,1	224			20	65	45	1250	560	0,21	117,60
90b	19,3	"			30	80	50	1250	625	0,06	37,50
90c	19,4	221			40	90	50	1000	500	0,49	245,00
91	19,1	"			20	70	50	1050	525	0,57	299,25
92	19,3	"			30	85	55	1050	580	0,98	568,40
93a	19,3	"			30	85	55	1250	690	1,38	952,20
93b											imp.

1	2	3	4	5	6	7	8	9	10	11	12
94a	18,6	221			05	40	35	1250	440	0,15	66,00
94b											imp.
95a	19,3	219			30	85	55	1100	605	0,11	66,55
95b											imp.
96	19,3	219			30	85	55	1250	690	0,70	483,00
97	19,0	"			20	65	45	1050	470	1,99	935,30
98	19,2	"	200	19,10	20	70	50	1000	500	0,99	495,00
99	20,0	"	200	19,90	60	100	40	1000	400	0,12	48,00
100	19,7	218	200	19,60	40	100	60	1000	600	0,10	60,00
101	19,2	"	200	19,10	20	70	50	1000	500	0,45	225,00
102	18,8	"			10	50	40	1050	420	1,12	470,40
103	18,9	"			20	55	35	1250	440	0,61	268,40
104	19,5	"			40	95	55	1100	605	0,02	12,10
105	19,2	217			30	80	50	1250	625	0,02	12,50
106	18,8	218			10	55	45	1100	495	0,07	34,65
107a	19,5	"			40	100	60	1100	660	0,17	122,20
107b											imp.
108	18,8	217			10	55	45	1100	495	0,01	4,95
109a	19,1	216			30	75	45	1250	560	0,27	151,20
109b											imp.
110a	18,9	216			20	60	40	1250	500	0,85	425,00
110b											imp.
111	18,8	215			10	55	45	1050	525	0,71	372,75

1	2	3	4	5	6	7	8	9	10	11	12
112	18,6	215			10	45	35	1050	370	0,03	11,10
113	19,1	"			30	75	45	1050	470	0,19	89,30
114	19,1	"			30	75	45	1000	450	0,40	180,00
115	19,5	"			40	100	60	1000	600	0,11	66,00
116	20,4	"	200	20,20	80	100	20	1000	200	0,14	28,00
117											väg,
118	20,2	213	100	20,10	80	100	20	1000	200	0,71	142,00
119	19,5	"	100	19,4	50	95	45	1000	450	0,20	90,00
120	19,6	211			60	100	40	1000	400	0,91	364,00
121	19,6	"			60	100	40	1000	400	0,59	236,00
122	19,5	213			45	100	55	1000	550	0,05	27,50
123	19,1	"			30	75	45	1000	450	0,18	81,00
124	19,0	"			25	70	45	1050	470	0,36	169,20
125a	19,0	"			25	70	45	1250	560	0,03	16,80
125b											imp.
126	19,1	213			30	75	45	1250	560	0,02	11,20
127a	19,1	212			30	75	45	1250	560	0,74	414,40
127b											imp.
128	19,0	212			30	70	40	1050	420	0,65	273,00
129	19,5	"			45	100	55	1050	590	0,12	70,80
130	19,5	211			45	100	55	1050	590	0,08	47,20
131	19,5	"			50	100	50	1000	500	0,10	50,00
132	18,5	212			10	40	30	1250	375	0,03	11,25

1	2	3	4	5	6	7	8	9	10	11	12
133a	18,9	211			30	65	35	1250	440	0,11	48,40
133b											imp.
134	19,0	211			30	75	45	1050	470	0,11	51,70
135	19,3	210			40	95	55	1250	690	0,03	20,70
136	19,6	"			60	100	40	1000	400	0,39	156,00
137	19,6	"			60	100	40	1000	400	0,61	244,00
138	19,6	"			60	100	40	1000	400	0,66	264,00
139	19,9	208	200	19,80	70	100	30	1000	300	0,61	183,00
140	19,0	"	200	18,90	25	65	40	1000	400	0,04	16,00
141	19,9	"	200	19,80	70	100	30	1000	300	0,02	6,00
142	19,0	"	200	18,90	30	65	35	1000	350	0,33	115,50
143	18,9	"	200	18,80	20	60	40	1000	400	0,02	8,00
144	19,3	"			40	95	55	1000	550	0,12	66,00
145	18,9	"			30	65	35	1000	350	0,21	73,50
146	18,8	"			20	60	40	1000	400	0,06	24,00
147	20,0	"			80	100	20	1000	200	0,12	24,00
148	20,2	"			95	100	5	1050	555	0,05	2,75
149	18,9	210			30	65	35	1050	370	0,62	229,40
150a	18,8	"			20	60	40	1250	500	0,52	260,00
150b											imp.
151a	18,9	208			30	65	35	1250	440	0,33	145,20
151b											imp.
152	19,0	211			30	70	40	1250	500	0,70	350,00

1	2	3	4	5	6	7	8	9	10	11	12
153	18,1	211				25	25	1250	310	0,08	24,80
154	18,7	"			10	50	40	1250	500	0,04	20,00
155	19,2	214			30	80	50	1250	625	0,23	143,75
156	18,9	207			30	75	45	1250	560	0,07	39,20

Areal								Nuvarande värde			Blivande värde			Förbättringsvärde		
Åker		Äng och odlingsmark		Annan duglig mark		Impediment och högl. mark		pr har	pr ägofigur		pr har	pr ägofigur		pr har	pr ägofigur	
Har	ar	Har	ar	Har	ar	Har	ar	Kr.	Kr.	öre	Kr.	Kr.	öre	Kr.	Kr.	öre
7		8		9		10		11	12		13	14		15	16	

Sammandrag.

Jul. 19

Socken, by och hemman	Registernummer	Littera å kartan	Hemmanstal	Agofigurens nummer	Delägares namn, hemvist m. m. samt ägobeskrivning
1	2	3	4	5	6
Harlösa socken.					**S a m m a n d r a g.**
Hunneberga	5^{12}		1/8	1-9	Rudolf Friberg
"	5^{13}		1/8	10-29	Fredrik Nilsson
"	19^{6}		5/16	30-45	Johan Svensson
"	11^{1}		1/8	46-53 b	" "
Idaröd	7^{2}		1/8	54-61	Äg. Truedsson, arr.Anton Jönsson
Hunneberga	14^{2}		17/256	62-65	Sven Kronholm
"	7^{3}		1/8	66-71 b	Ola Jönsson
"	8^{9}		14/192	72	Sven Jönssons sterbhus
"	8^{10}		15/192	73	" " "
"	8^{6}		19/192	74-77 b	" " "
Harlösa	2^{1}		5/16	78-87	Nils Nilsson
"	1^{1}		5/8	88,89	" "
Revinge socken.					
Revinge	22^{20}			90a	Lars Olsson
"	12^{1}			90b	Oskar Hansson
"	9^{1}			90c-94b	Hans Persson
"	13^{1}			95-99	Nils Hansson
"	5^{3}		3/16	100-108	Axel Andersson
"	5^{4}		3/16	109a-115	Nils Månsson
Revingehed	22^{2}			116-121	Äg. Staten

Överföres

Areal								Nuvarande värde			Blivande värde			Förbättringsvärde		
Åker		Äng och odlingsmark		Annan duglig mark		Impediment och högl. mark		pr har	pr ägofigur		pr har	pr ägofigur		pr har	pr ägofigur	
Har	ar	Har	ar	Har	ar	Har	ar	Kr.	Kr.	öre	Kr.	Kr.	öre	Kr.	Kr.	öre
7		8		9		10		11	12		13	14		15	16	
1	69		04				05								172	40
3	75	1	40				13								1202	10
11	97		94				19								3158	-
2	57	1	15				03								1146	10
		2	50				17								1354	70
	73		47				07								423	75
2	29	1	01				38								996	35
	01														1	10
	05														5	50
	48		12				01								141	80
2	92		89				05								1099	75
	54														44	55
			21												117	60
			06												37	50
		3	53				26								2130	85
		3	91				04								2027	85
		2	57				10								1200	20
		2	52				19								1295	35
		2	55				02								860	-
27	00	23	87			1	69								17415	45

Socken, by och hemman	Registernummer	Littera å kartan	Hemmanstal	Ägofigurens nummer	Delägares namn, hemvist m. m. samt ägobeskrivning
1	2	3	4	5	6
					Överfört
Revinge	15[1]		3/8	122-155	Per Persson
"	5[13]			156	Fredrik Nilsson
					Summa

Areal								Nuvarande värde			Blivande värde			Förbättringsvärde		
Åker		Äng och odlingsmark		Annan duglig mark		Impediment och högl. mark		pr har	pr ägofigur		pr har	pr ägofigur		pr har	pr ägofigur	
Har	ar	Har	ar	Har	ar	Har	ar	Kr.	Kr.	öre	Kr.	Kr.	öre	Kr.	Kr.	öre
7		8		9		10		11	12		13	14		15	16	
27	00	23	87			1	69								17415	45
		8	37				47								3649	05
			07												39	20
27	00	32	31			2	16								21103	70

Socken, by och hemman	Registernummer	Littera å kartan	Hemmanstal	Ägofigurens nummer	Delägares namn, hemvist m. m. samt ägobeskrivning
1	2	3	4	5	6

1	2	3	4	5	6	7	8	9	10	11	12
1	19,9	178	550	19,6	95	100	5	1100	55	0,06	3,30
2											väg
3	19,1	178	550	18,8	45	95	50	1100	550	0,10	55:-
4	19,9	"	550	19,6	95	100	5	1100	55	0,06	3:30
5											imp.
6	19,5	178	400	19,3	80	100	20	1000	200	0,31	62:-
7	19,4	"	450	19,15	70	100	30	1100	330	0,14	46,20
8	19,3	"	450	19,05	60	100	40	1100	440	0,09	39,60
9	19,3	"	450	19,05	60	100	40	1100	440	0,12	52,80
10	19,0	"	500	18,75	40	90	50	1100	550	0,11	60,50
11	19,1	"	500	18,85	50	95	45	1100	495	0,08	39,60
12	19,2	"	500	18,95	50	100	50	1100	550	0,30	165:-
13	19,3	"	450	19,35	80	100	20	1000	200	0,14	28:-
14	19,32	"	400	19,1	60	100	40	1000	400	0,52	208:-
15	19,4	177	250	19,25	70	100	30	1000	300	0,43	129:-
16	18,6	"	200	18,50	30	70	40	1000	400	0,41	164:-
17	18,4	"			30	70	40	1100	440	0,46	202,40
18a	17,9	178			10	40	30	1100	330	0,14	46,20
18b	18,3	"									bliv.avlopp
19	18,2	"			20	50	30	1100	330	0,28	92,40
20	18,5	"			30	70	40	1100	440	1,77	778:80
21	18,7	"	250	18,55	30	80	50	1000	500	0,49	245:-
22	18,7	"	300	18,55	30	80	50	800	400	0,50	200:-

1	2	3	4	5	6	7	8	9	10	11	12
24	18,6	178	300	18,45	30	70	40	1000	400	0,05	2:-
25	18,8	"	250	18,65	40	80	40	1000	400	0,49	196:-
26	18,2	"	250	18,05	10	55	45	1000	495	0,48	237,60
27	19,3	181	300	19,15	70	100	30	1000	300	1,18	354:-
28	19,5	"	300	19,35	80	100	20	1000	200	0,27	54:-
29											väg
30	18,3	184	200	18,20	10	50	40	1000	400	0,08	32:-
31	19,3	"	200	19,20	60	100	40	1000	400	0,27	108:-
32	19,5	"	100	19,45	80	100	20	1000	200	1,63	326:-
33	19,1	"			60	100	40	1100	440	0,11	48,40
34	19,3	"			70	100	30	1000	300	0,07	21:-
35	18,7	"			35	80	45	1000	450	0,15	67,50
36	18,3	"			20	50	30	1100	330	0,81	267,30
37	17,9	"			-	30	30	1100	330	0,32	105,60
38	18,6	"			30	70	40	1100	440	0,28	123,20
39	19,1	178	250	18,85	50	95	45	1100	495	0,04	19,80
40	18,6	181	250	18,45	30	70	40	1100	440	0,19	83,60
41	18,5	"	200	18,40	30	70	40	1100	440	1,98	871,20
42	18,3	178			20	60	40	1100	440	0,04	17,60
43	18,5	"			30	70	40	1100	440	0,41	180,40
44	18,3	179			20	60	40	1100	440	0,25	110:-
45	18,3	181			20	60	40	1100	440	0,06	26.40

1	2	3	4	5	6	7	8	9	10	11	12
46	18,6	181			35	80	45	1100	495	0,60	297:-
47	18,5	178			30	70	40	1100	440	0,84	369,60
48	17,9	179			10	40	30	1100	330	0,25	82,50
49	18,2	180			20	50	30	1100	330	0,05	16,50
50	18,0	"			10	40	30	1100	330	0,21	69,30
51	18,3	181			20	60	40	1100	440	0,15	66:-
52											bliv.avlopp
53											"
54											"
55											"
56	18,7	181			40	90	50	1100	550	0,22	121:-
57	18,6	"			35	80	45	1100	495	0,32	158,40
58	18,3	"			20	60	40	1100	440	0,09	39,60
59	18,5	"			30	70	40	1100	440	0,28	123,20
60	18,5	"	200	18,40	30	70	40	1100	440	0,13	57,20
61	18,6	"	250	18,45	30	70	40	1100	440	0,11	48,40
62	18,9	"	250	18,75	40	90	50	1100	550	0,03	16,50
63	18,8	184	200	18,70	35	80	45	1100	495	0,05	24,75
64											imp.
65	18,1	184			10	40	30	1100	330	0,05	16,50
66	18,4	"			20	60	40	1100	440	0,10	39,60

1	2	3	4	5	6	7	8	9	10	11	12
67,	18,0	183			30	40	10	1100	110	0,05	5,50
68	18,5	"			25	70	45	1100	495	0,49	242,55
69	18,7	181			40	90	50	1100	550	0,19	104,50
70	18,4	182			20	60	40	1100	440	0,12	52,80
71	18,7	183			35	80	45	1100	495	0,17	84,15
72	18,8	"			40	90	50	1100	550	0,67	368,50
73	18,7	"			35	80	45	1100	495	0,06	29,70
74	18,7	"			35	80	45	1100	495	0,11	54,45
75	18,7	"						-			bliv.avlopp
76	18,6	"			35	80	45	1100	495	0,14	69,30
77	18,8	"						-			bliv.avlopp
78	18,5	"						-			" "
79	18,5	182			30	70	40	1100	440	0,07	30,80
80	18,3	"			20	50	30	1100	330	0,11	36,30
81	18,8	"			40	90	50	1100	550	0,82	451:-
82	18,7	181			40	90	50	1100	550	0,03	16:50
83	18,2	184			10	50	40	1100	440	0,16	70,40
84	18,8	185			40	90	50	1100	550	0,10	55:-
85	18,4	"			20	60	40	1100	440	0,05	22:-
86	18,7	184			35	80	45	1100	495	0,11	54,45
87	18,7	"						-			bliv.avlopp
88	18,2	185						-			" "

1	2	3	4	5	6	7	8	9	10	11	12
89	18,2	185			10	50	40	1100	440	0,51	224,40
90	18,2	186						-			
91	18,6	"			30	70	40	1100	440	2,01	884,40
92	18,7	"			35	80	45	1000	450	0,56	252:-
93	18,0	185			10	40	30	1000	300	0,09	27:-
94	18,3	"			20	50	30	1000	300	0,14	42:-
95	19,6	"	200	19,5	80	100	20	1000	200	0,25	50:-
96	18,8	186	200	18,7	35	80	45	1000	450	0,27	121,50
97	17,8	"	200	17,7	-	30	30	800	240	0,04	9,60
98	17,9	"	200	17,8	-	30	30	800	240	0,05	12:-
99	19,7	188	200	19,6	80	100	20	1000	200	0,39	78:-
100	19,6	"	200	19,5	80	100	20	1000	200	0,36	72:-
101	18,5	"			20	60	40	1000	400	0,27	108:-
102	18,6	"			30	70	40	1000	400	1,49	596:-
103	18,3	"			10	50	40	1100	440	0,35	154:-
104	18,2	"			10	40	30	1100	330	0,22	72,60
105	18,6	"			30	70	40	1100	440	0,30	132:-
106a								-			bliv.avlopp
106b											" "
106c	18,3	188			10	50	40	1100	440	0,01	14,40
107a	18,2	"			10	40	30	1100	330	0,42	138,60
107b	18,7	189			30	70	40	1100	440	1,37	602.80

1	2	3	4	5	6	7	8	9	10	11	12
108	19,6	188	200	19,5	80	100	20	1000	200	0,04	8:-
109	19,4	"	200	19,3	60	100	40	1000	400	0,05	20:-
110	19,0	189			45	95	50	1000	500	0,45	225:-
111	18,2	"			10	40	30	1000	300	0,08	24:-
112	18,7	190			30	70	40	1000	400	0,39	156:-
113	18,6	191			25	70	45	1000	450	0,11	49,50
114	18,1	"			5	40	35	1100	385	0,04	15,40
115	18,6	"			25	70	45	1000	450	0,08	36:-
116	18,8	"			30	90	60	1000	600	0,27	162:-
117	19,1	189			50	100	50	1000	500	0,12	60:-
118	19,4	"			70	100	30	1000	300	0,25	75:-
119	19,7	188	200	19,6	80	100	20	1000	200	0,14	28:-
120	19,2	194	200	19,1	45	100	55	1000	550	0,14	77:-
121	19,0	"	200	18,9	40	90	50	1100	550	0,08	44:-
122	19,5	"	200	19,4	60	100	40	1000	400	0,15	60:-
123	19,5	"	200	19,4	60	100	40	1000	400	0,10	40:-
124	19,4	"			60	100	40	1000	400	0,23	92:-
125	19,1	"			45	100	55	1000	550	0,06	33:-
126	18,7	"			30	70	40	1100	440	0,37	162,80
127	18,7	"			30	70	40	1000	400	0,07	28:-
128	18,2	"			10	40	30	1250	375	0,09	33,75
129	18,8	"			30	80	50	1250	625	0,09	56,25

1	2	3	4	5	6	7	8	9	10	11	12
130											bliv.avlopp
131	18,8	194			30	80	50	1000	500	0,05	25:-
132	19,5	"			70	100	30	1000	300	0,69	207:-
133	20,0	195			95	100	5	1000	50	0,29	14,50
134	19,1	"			45	100	55	1250	690	0,07	48,30
135	19,0							-			bliv.avlopp
136	18,5							-			" "
137	18,1	195			-	35	35	1250	440	0,05	22;00
138	18,8	196			30	80	50	1250	625	0,34	212,50
139	20,2	195			95	100	5	1000	50	0,24	12:-
140	19,8	196			90	100	10	1000	100	0,15	15:-
141	19,8	"			90	100	10	1000	100	0,21	21:-
142	20,6	"			95	100	5	1000	50	0,09	4,50
143	19,0	"			40	90	50	1250	625	0,70	437,50
144	19,1	"			45	100	55	1250	690	0,03	20,70
145	18,6							-			bliv.avlop
146											väg
147	18,7										bliv.avlopp
148	18,8							-			" "
149	18,0	197			-	30	30	1250	375	0,01	3,75
150	18,7	198			20	70	50	1250	625	1,82	1137,50
151	19,1	197			40	90	50	1250	625	0,73	456.25

1	2	3	4	5	6	7	8	9	10	11	12
152	19,7	197			80	100	20	1250	250	0,33	82,50
153	19,5	198			60	100	40	1250	500	0,31	155:-
155	19,5	"	200	19,4	60	100	40	1250	500	0,11	55:-
156	19,5	"	200	19,4	60	100	40	1100	440	0,03	13,20
157	20,0	199	200	19,9	90	100	10	1100	110	0,06	66:-
158	20,3	200	200	20,2	95	100	5	1000	50	0,10	5:-
159	19,6	"	200	20,1	70	100	30	1000	300	0,06	18:-
160	19,0	199	200	18,9	30	90	60	1100	660	0,55	363:-
161	18,9	"	200	18,8	30	80	50	1100	550	0,34	187:-
162	19,1	198	200	19,0	40	90	50	1250	625	0,06	37,50
163	19,2	200	200	19,1	40	100	60	1250	750	0,06	44:-
164	18,7	199			20	70	50	1250	625	3,35	2093,75
165	18,4							-			bliv.avlopp
166	18,8	199			30	75	45	1250	565	0,10	56,50
167	18,8							-			bliv.avlopp
168	18,8							-			" "
169	18,8							-			" "
170	18,7	200			20	60	40	1250	500	0,87	435:-
171	18,9	"			30	80	50	1250	625	0,31	193,75
172	19,1	"			40	90	50	1250	625	0,61	381,25
173	18,9	"	200	18,8	30	70	40	1100	440	0,40	176:-
174	19,8	"	200	19,7	75	100	25	1000	250	0,28	70:-

1	2	3	4	5	6	7	8	9	10	11	12
175											väg
176	19,5	202			60	100	40	1250	500	0,14	70:-
177	18,8	"			25	70	45	1250	565	0,60	339:-
178	18,9	"			30	80	50	1100	550	0,08	44:-
179	18,8	"						-			bliv.avlopp
180	18,8	"						-			" "
181	18,3	201			10	40	30	1250	375	0,09	33,75
182	18,9	"			30	80	50	1250	625	0,65	406,25
183	18,8	"			30	70	40	1100	440	0,16	70,40
184	18,4	202			10	45	35	1100	385	0,12	46,20
185	18,5	203									bliv.avlopp
186	18,5	204									" "
187	18,6	205									" "
188a	18,8	"			20	70	50	1100	550	0,15	82,50
188b	18,5	204			10	50	40	1100	440	0,12	52,80
189	19,2	205			40	90	50	1100	550	0,07	38,50
190	19,4	204			50	100	50	1250	625	0,08	50:-
191	18,8	203			20	70	50	1250	625	1,83	1143,75
192	19,7	204			70	100	30	1000	300	0,31	93:-
193	19,7	202			70	100	30	1250	375	0,08	30:-
194	19,6	"			70	100	30	1250	375	0,04	15:-
195	19,9	"			90	100	10	1000	100	0,39	39:-

1	2	3	4	5	6	7	8	9	10	11	12.
196	19,8	202			80	100	20	1000	200	0,24	48:-
197	20,1	"	200	20,0	90	100	10	1250	125	1,17	146,25
198	20,0	205	200	19,9	80	100	20	1250	250	0,06	15:-
199	20,3	"	200	20,2	95	100	5	1250	65	0,05	3,25
200	19,9	204	200	19,8	80	100	20	1000	200	0,21	42:-
201	20,2	"			95	100	5	1000	50	0,88	44:-
202	20,4	205	200	20,3	95	100	5	1250	65	0,17	11,05
203	20,2	"	200	20,1	95	100	5	1250	65	0,15	9,75
204	20,2	"	200	20,1	95	100	5	1250	65	0,18	11,70
205	20,2	"			95	100	5	1000	50	0,14	7:-
206	20,0	206			90	100	10	1000	100	0,45	45:-
207											väg
208	20,2	206			95	100	5	1000	50	0,23	11,50
209	19,8	"			80	100	20	1000	200	0,16	32:-
210	20,2	"			95	100	5	1000	50	0,18	59:-
211	19,7	205			70	100	30	1000	300	0,15	45:-
212	18,6	"			20	50	30	1100	330	0,11	36,30
213	18,9	206			30	70	40	1250	500	0,60	300:-
214	18,9	205									bliv.avlopp
215	19,0	206			30	80	50	1250	625	0,10	62,50
216	19,0	207									bliv.avlopp
217	18,4	"			10	40	30	1250	375	0,16	60:-

1	2	3	4	5	6	7	8	9	10	11	12
218	18,8	207			20	70	50	1250	625	0,28	175:-
219	18,4	"			10	402	30	1250	375	0,13	48,75
220	18,9	206			30	70	40	1250	500	2,68	1340:-
221	18,1	"									bliv.avlopp
222	16,9	205									" "
223	18,4	204									" "
224	18,6	202									" "
225	18,6	"			20	50	30	1250	375	0,05	18,75
226	18,4	"			10	45	35	1250	440	0,03	13,20
227	18,9	"			30	80	50	1000	500	0,02	10:-
228	18,9	203			30	70	40	1250	500	1,51	755:-
229	20,0	204			90	100	10	1000	100	0,73	73:-
230	18,9	"			30	70	40	1250	500	0,84	420:-
231	19,9	205			80	100	20	1000	200	0,18	36:-
232	18,9	"			30	70	40	1250	500	0,07	35:-
233	19,8	"			80	100	20	1250	250	0,19	47,50
234	19,2	207			40	90	50	1250	625	0,10	62,50
235	19,1	"			85	90	60	1250	750	0,64	480:-
236	19,3	"			40	100	60	1000	600	0,46	276:-
237	19,3	"			40	100	60	1000	600	0,05	30:-
239	19,6	"			60	100	40	1000	400	0,94	376:-
240	19,3	"			40	100	60	1000	600	0,08	48:-

1	2	3	4	5	6	7	8	9	10	11	12.
241	18,9	207			30	80	50	1000	500	0,05	25:-
242	18,9	"			30	80	50	1000	500	0,04	20:-
243	19,9	"			80	100	20	1000	200	0,35	70:-
244	19,7	"			70	100	30	1000	300	0,48	144:-
245	19,5	"			50	100	50	1000	500	0,40	200:-
246	19,2	"			40	95	55	1250	690	0,36	248,40
247	20,0	"			90	100	10	1000	100	0,26	26:-
249	19,2	"			40	95	55	1250	690	0,69	476,10
250	19,3	"			45	100	55	1000	550	0,31	170,50
252	18,9	"			30	70	40	1000	400	0,20	80:-
253	18,8	205	200	18,7	20	60	40	1250	500	0,14	70:-
254	18,8	"	300	18,65	20	60	40	1000	400	0,96	38,40
255	19,5	207	200	19,4	50	100	50	1000	500	0,05	25:-
256	19,2	"	200	19,1	40	90	50	1000	500	0,50	250:-
257	18,4	"	300	18,55	-	50	50	500	250	0,36	90:-
258	19,5	"	400	19,3	40	100	60	700	320	0,11	35,20
259	18,5	"	400	18,3	-	40	40	500	200	0,24	48:-
260	19,2	"	400	19,0	30	80	50	1000	500	0,21	105:-
261	19,5	"	400	19,3	40	100	60	700	420	0,07	29,40
262	20,0	"	500	19,75	70	100	30	700	210	0,08	16,80
263	20,1	"	500	19,85	80	100	20	700	140	0,20	28:-
264	19,4	205	500	19,15	40	90	50	1000	500	0,07	35:-

1	2	3	4	5	6	7	8	9	10	11	12.
265	19,2	205	500	18,95	30	75	45	1000	450	0,20	90:-
266	19,3	"	500	19,05	30	85	55	1000	550	0,04	22:-
267	19,3	"	500	19,05	30	85	55	700	385	0,07	26,95
268	19,3	"	450	19,05	30	85	55	1000	550	0,03	16,50
269	19,5	"	450	19,25	40	100	60	700	420	0,05	21:-
270	19,1	"	450	18,85	30	70	40	700	280	0,15	42:-
271	19,8	"	400	19,6	70	100	30	700	210	0,62	130,20
272	19,8	"	400	19,6	70	100	30	700	210	0,20	42:-
273	19,4	"	400	19,2	40	95	55	1000	550	0,11	60,50
274	18,8	"	300	18,75	20	60	40	1000	400	3,82	1528:-
275											imp.
276	18,7	205	200	18,6	20	50	30	1000	300	0,99	297:-
277	19,9	"	200	19,4	80	100	20	1000	200	0,04	8:-
278	19,5	"	200	19,4	50	100	50	1000	500	0,27	135:-
279	19,8	"	300	19,65	70	100	30	1000	300	0,30	90:-
280	20,2										imp.
281	19,7	204			70	100	30	1000	300	0,77	231:-
282	19,6	"	200	19,5	60	100	40	1000	400	0,15	60:-
283	19,6	202	200	19,5	60	100	40	700	280	0,53	208,40
284	19,4	201	200	19,3	50	100	50	700	350	0,30	105:-
285	19,2	"	200	19,1	40	90	50	1000	500	0,47	235:-
286	19,7	"	300	19,55	60	100	40	700	280	0,64	179,20

1	2	3	4	5	6	7	8	9	10	11	12.
287	19,9	201	400	19,7	70	100	30	700	210	0,88	184,80
288	19,4	"	400	19,2	40	100	60	700	420	0,45	189:-
289	19,5	"	300	19,35	50	100	50	700	350	0,12	42:-
290	19,5	"	300	19,35	50	100	50	1000	500	0,43	215:-
291	19,8	"	300	19,65	70	100	30	1000	300	0,55	165:-
292	19,9										imp.
293	19,5	197	400	19,3	50	100	50	1000	500	1,57	785:-
294	19,6	201	200	19,5	60	100	40	1000	400	0,85	340:-
295	19,8	202			80	100	20	1000	200	1,34	268:-
296											väg.
297	18,3	201			10	40	30	1250	375	0,08	30:-
298	18,8	200			30	70	40	1250	500	0,46	230:-
299	18,8	"									bliv.avlopp
300	19,0	"									" "
301	18,0	199									" "
302	18,9	"			30	80	50	1250	625	2,41	1506,25
303	18,1	"			-	30	30	1250	375	0,09	33,75
304	18,3	"			10	40	30	1250	375	0,05	18,75
305	19,5	"			60	100	40	1250	500	0,15	75:-
306	19,6	197	200	19,5	60	100	40	1000	400	0,05	20:-
307	19,2	"			45	100	55	1000	550	0,21	115,50
308	18,0	198			-		30	1250	375	0,03	11,25

1	2	3	4	5	6	7	8	9	10	11	12.
309	18,7	198			20	70	50	1250	625	1,40	875:-
310	18,6										bliv.avlopp
311	18,8										" "
312	19,3	199			50	100	50	1100	550	0,11	60,50
313	18,7	"			20	70	50	1250	625	0,86	537,50
314	19,3	"			50	100	50	1000	500	0,26	130:-
315	19,7	"			80	100	20	1000	200	0,43	86:-
316											väg
317	19,9	199	400	19,7	80	100	20	1000	200	0,12	24:-
318	19,6	"	400	19,4	60	100	40	1000	400	0,60	240:-
319											väg
320	19,6	199	400	19,4	60	100	40	1000	400	0,09	36:-
321	19,7	"	500	19,45	60	100	40	1000	400	0,11	44:-
322	21,2										imp.
323	19,7	192	300	19,55	70	100	30	1000	300	0,48	144:-
324	19,6	191	300	19,45	70	100	30	1000	300	0,09	27:-
325	19,7	"	200	19,6	80	100	20	1000	200	0,44	88:-
326	19,9	"	200	19,8	90	100	10	1000	100	0,35	35:-
327	19,8	"			90	100	10	1000	100	0,05	5:-
328	19,8	"			90	100	10	1000	100	0,08	8:-
329	19,7	192			80	100	20	1000	200	0,30	60:-
330	19,0	"			40	90	50	1000	500	0,35	175:-

1	2	3	4	5	6	7	8	9	10	11	12
331	18,9	191			40	80	40	1250	500	0,20	100:-
332	18,3	"			10	45	35	1250	440	0,07	30,80
333	18,6	192			20	60	40	1250	500	1,73	865:-
334	18,6	194			20	60	40	1250	500	1,88	940:-
335	19,0	195			40	90	50	1250	625	0,13	81,25
336	19,2	196			50	100	50	1100	550	0,16	88:-
337	19,1										bliv.avlopp
338	18,6										" "
339	18,7	192			30	70	40	1250	500	0,15	75:-
340	18,5										bliv.avlopp
341	18,7	192			30	70	40	1250	500	0,45	225:-
342	18,2	191			10	40	30	1250	375	0,16	60:-
343	18,2	"			10	40	30	1100	330	0,65	214,50
344	18,6	"			20	60	40	1100	440	0,18	79,20
345	18,2	"			10	40	30	1000	300	0,04	12:-
346	18,7	190			30	70	40	1000	400	0,22	88:-
348	18,2	189			10	40	30	1100	330	0,11	36,30
350	18,9	190			40	90	50	1100	550	0,36	198,00
351	18,3	"			10	50	40	1100	440	0,15	66:-
352	18,5										bliv.avlopp
353	18,5										" "
354	18,3	191			10	50	40	1100	440	0,33	145:20

1	2	3	4	5	6	7	8	9	10	11	12.
355	18,1	191				40	40	1100	440	0,10	44:-
356	18,3	"			10	50	40	1000	400	0,12	48:-
357	19,6	"			80	100	20	1000	200	0,08	16:-
358	19,8	"	200	19,7	90	100	10	1000	100	0,67	67:-
359											imp.
360	19,9	190	200	19,8	95	100	5	1000	50	0,03	1,50
361	19,6	"	200	19,5	80	100	20	1000	200	0,62	124:-
362	19,7	"			90	100	10	1000	100	0,11	11:-
363	19,0	"			45	95	50	1000	500	0,11	55:-
364	18,3	"			10	50	40	1100	440	0,60	264:-
365	18,3										bliv.avlopp
366	18,1	190			10	40	30	1100	330	0,06	19,80
367	18,4	"			20	50	30	1100	330	0,22	72,60
368	19,5	"			80	100	20	1000	200	0,04	8:-
369	19,5	"	200	19,4	70	100	30	1000	300	0,13	39:-
370	19,5	"	200	19,4	70	100	30	1000	300	0,12	36:-
371	19,5	189	200	19,4	70	100	30	1000	300	0,09	27:-
372	19,5	"	200	19,4	70	100	30	1000	300	0,14	42:-
373	19,5	"			80	100	20	1000	200	0,10	20:-
374	18,8	"			35	80	45	1100	495	0,14	69,30
375	17,9	"			-	30	30	1100	330	0,09	29,70
376	18,5	"									bliv.avlopp

1	2	3	4	5	6	7	8	9	10	11	12
377	17,6	188				15	15	1100	165	0,10	16,50
378	18,8	"			35	80	45	1100	495	0,39	193,05
379	19,5	"			80	100	20	1000	200	0,10	20:-
380	19,5	"	200	19,4	70	100	30	1000	300	0,18	54:-
381	20,0	"						-			imp.
381a	19,0	187			90	95	5	1000	50	0,57	28,50
382	19,0	"			45	95	50	1100	550	0,27	148,50
383	18,1	188			10	40	30	1100	330	0,50	165:-
384	18,7	187			30	70	40	1100	440	0,26	114:40
385	18,8	188								"	bliv.avlopp
386	18,4	187									imp.
387	18,3	"									bliv.avlopp
388	18,3	"			15	50	35	1100	385	0,12	46,20
389	17,8	186			-			-			bliv.avlopp
390	17,7	187			-	20	20	1100	220	0,16	35,20
391	18,6	186			30	70	40	1100	440	0,55	242:-
392	18,4	187			20	50	30	1100	330	0,15	49,50
393	18,6	186			30	70	40	1100	440	0,03	13,20
394	18,5	185						-		"	bliv.avlopp
395	18,0	"			5	40	35	1100	385	0,04	15,40
396	18,6	"			30	70	40	1100	440	0,78	343,20
397	18,8	"			30	90	50	1100	550	0,10	55:-

1	2	3	4	5	6	7	8	9	10	11	12
398	18,9	185			45	90	45	1100	495	0,11	54,45
399	18,9	"			45	90	45	1100	495	0,37	183,15
400	18,9	"			45	90	45	1100	495	0,48	237,60
401	19,8	"			95	100	5	1000	50	0,17	8,50
402a	19,7	"			95	100	5	1000	50	0,34	17:-
402b	19,6	184			90	100	10	1000	100	0,60	60:-
404	19,1	"			60	100	40	1000	400	0,03	12:-
405	18,9	"			45	95	50	1100	550	0,36	198:-
406	18,8	"			40	90	50	1100	550	0,17	93,50
407	18,7	"			35	80	45	1100	495	1,05	519,75
408	18,7	185			35	80	45	1100	495	0,08	39,60
409	18,2	184			10	50	40	1100	440	0,22	96,80
410	18,7	"			35	80	45	1100	495	0,20	99:-
411	18,9	"			45	95	50	1100	550	0,30	165:-
412	18,6	"			30	70	40	1100	440	0,03	13,20
413	18,2	"			10	50	40	1100	440	0,03	13,20
414	18,2	"						-			bliv.avlopp
415	18,3	183			20	50	30	1100	330	0,21	69,30
416	18,8	184			40	90	50	1100	550	0,27	148,50
417	18,5	183			30	70	40	1100	440	0,04	17,60
418	18,9	184						-			bliv.avlopp
419	18,7	183						-			" "

1	2	3	4	5	6	7	8	9	10	11	12
420	18,7	183									bliv.avlopp
421	18,5	184			30	60	30	1100	330	0,09	29,70
422	18,6	183									bliv.avlopp
423	18,8	"			40	90	50	1100	550	0,69	379,50
424	18,2	182			20	50	30	1100	330	0,11	36,30
425	18,9	184			45	90	45	1100	495	0,59	292,05
426	19,2	183			60	100	40	1000	400	0,27	108:-
427	19,7	181			95	100	5	1000	50	0,28	14:-
428	19,4	180			80	100	20	1000	200	0,42	84:-
429	18,6	"			35	80	45	1000	450	0,18	81:-
430	18,4	"			20	70	50	1100	550	0,04	22:-
431	18,6	"			35	80	45	1100	495	0,22	108,90
432	18,6	"						-			bliv.avlopp
433	18,4	"						-			" "
434	18,8	178						"			" "
435	18,6	"			35	80	45	1100	495	0,07	34,65
436	19,3	"			80	100	20	1100	220	0,06	13.20

Areal								Nuvarande värde			Blivande värde			Förbättringsvärde		
Åker		Äng och odlingsmark		Annan duglig mark		Impediment och högl. mark		pr har	pr ägofigur		pr har	pr ägofigur		pr har	pr ägofigur	
Har	ar	Har	ar	Har	ar	Har	ar	Kr.	Kr.	öre	Kr.	Kr.	öre	Kr.	Kr.	öre
7		8		9		10		11	12		13	14		15	16	

Sammandrag.

Socken, by och hemman	Registernummer	Littera å kartan	Hemmanstal	Ägofigurens nummer	Delägares namn, hemvist m. m. samt ägobeskrivning
1	2	3	4	5	6
Hammarlunda socken.					**S a m m a n d r a g.**
Hammarlunda	or 11[1]		3/4	1-38	Malmö skola, arr. Nils Svensson
"	av 11[1]		3/4	39-54	" " " Nils Gunnarsson
"	5[1]		1/8	55-62	Helmby - Gårdstånga församling arr. Otto Möller
"	6[3]		1/8	63-73	Albin Persson
"	6[2]		1/8	74-82	August Persson
"	7[1]		3/8	83-105	Fulltofta församling,
"	12[5]		1/24	106a-114	Albin Nilsson
"	12[4]		1/48	115-119	D:me
"				120, 121	Jöns Andersson
Kärringehus	1[1]			122-127	Oskar Klang
Harlösa socken.					
Hunnøberga	3[3]		1/4	128-146	Albin Nilsson
"	12[5]		5/16	147-168	Per Lundin
"	4[11]		3/200	169, 170	Karl Andersson
"	4[10]		1/50	171-173	Lars Hansson
"	4[9]		9/400	174-175	Emil Pålsson
"	4[12]		3/200	176-179	Nils Johansson
"	4[13]		3/200	180-183	Ivar Christiansson
"	4[8]		9/40	184-201	Emil Pålsson
"	5[12]		1/8	202-214	Rudolf Friberg

Överföres

Areal								Nuvarande värde			Blivande värde			Förbättringsvärde		
Åker		Äng och odlingsmark		Annan duglig mark		Impediment och högl. mark		pr har	pr ägofigur		pr har	pr ägofigur		pr har	pr ägofigur	
Har	ar	Har	ar	Har	ar	Har	ar	Kr.	Kr.	öre	Kr.	Kr.	öre	Kr.	Kr.	öre
7		8		9		10		11	12		13	14		15	16	
5	09	7	61				41								4463	70
		5	07				19								2209	90
		1	18				04								564	30
		1	94				03								968	55
		1	28				17								658	35
1	00	6	72				17								3037	35
	04	2	92				15								1243	70
	14		72												361	-
			22												121	-
	48		50												415	80
		3	09				33								1130	00
		8	02				28								4773	95
			87				06								435	-
		1	32												751	-
	28						13								70	-
			82				05								453	-
			90				16								510	40
3	04	2	76				33								1889	25
1	66		86				14								568	30
11	73	46	80			2	64								24624	55

Socken, by och hemman	Registernummer	Littera å kartan	Hemmanstal	Ägofigurens nummer	Delägares namn, hemvist m. m. samt ägobeskrivning
1	2	3	4	5	6
					Överfört
Hunneberga	5^{13}			215-218	Fredrik Nilsson
Revinge socken.					
Revinge	11^{21}		508/1600	219-233	Jöns Hansson
"	15^{1}		3/8	234-254	Per Persson
Furumo	11^{31}		95/16000	255-261	M.A. Dalgren
Revinge	11^{37}		6/16000	262	Smed Olof Andersson
"	11^{10}		3/320	263	Lund - Harlösa järnväg, arr. Alfred Lund
"	11^{28}		37/160	264-311	Ivar Christiansson
"	11^{29}		3/80	312-319	Reinhold Nordgren
"				320	Fjärdingsman N.O. Andersson
"	11^{9}		1/3200	321	Handl. Hans Jönsson
"				322	Revinge kyrka
"	7^{8}		168/768	323-342	Riksdagsman Joh. Jönsson
"	av 23^{2}		681/1000	343-352	Revinge boställe, arr. Hans Persson
"	23^{15}		17/1000	353-358	Alfred Lund
"	7^{6}			359	Nils Wiberg
"	16^{1}			360	Revinge prästgård, arr. Ivar Christiansson
"	23^{14}		17/1000	361-365	Alfred Lund
"	23^{12}		8/1000	366-370	Åke Lundvall
"	23^{8}		8/1000	371-376	Nils Lundvall
					Överföres

Areal								Nuvarande värde			Blivande värde			Förbättringsvärde		
Åker		Äng och odlingsmark		Annan duglig mark		Impediment och högl. mark		pr har	pr ägofigur		pr har	pr ägofigur		pr har	pr ägofigur	
Har	ar	Har	ar	Har	ar	Har	ar	Kr.	Kr.	öre	Kr.	Kr.	öre	Kr.	Kr.	öre
7		8		9		10		11	12		13	14		15	16	
11	73	46	80			2	64								24624	55
			54				06								297	50
		6	43				36								2797	20
	87	5	64												2840	90
	11	1	43												582	60
	08														16	80
	20														28	-
10	22	10	72				97								8667	05
1	15	1	23				20								1078	-
	09														36	-
	11														44	-
							52								-	-
1	79	5	28				55								3007	05
		1	71				21								694	00
	75		55				05								320	20
							01								-	-
	03														1	50
	73		71				09								454	-
	29		28												175	40
	33		23				05								188	00
28	48	81	55			5	71								45852	75

Socken, by och hemman	Registernummer	Littera å kartan	Hemmanstal	Agofigurens nummer	Delägares namn, hemvist m. m. samt ägobeskrivning
1	2	3	4	5	6
					Överfört
Revinge	23^{7}		8/1000	377-380	Edgard Westergren
"	1^{5}		249/768	381-414	August Jönsson
"	av 2^{2}		5/16	415-444	Lars Hansson
"	av23^{2}		681/1000	445-486	Revinge boställe, arr. Hans Persson
"	16^{1}		1/4	487-489	Revinge prästgård, arr. Ivar Christiansson
"	7^{29}			490-491	Lund - Harlösa järnväg
"	7^{9}			492-499	Karl Malmkvist
" Ellegård	11^{21}			500-502	Jöns Hansson, arr. Arvid Jansson
					Summa

Areal								Nuvarande värde			Blivande värde			Förbättringsvärde		
Åker		Äng och odlingsmark		Annan duglig mark		Impediment och högl. mark		pr har	pr ägofigur		pr har	pr ägofigur		pr har	pr ägofigur	
Har	ar	Har	ar	Har	ar	Har	ar	Kr.	Kr.	öre	Kr.	Kr.	öre	Kr.	Kr.	öre
7		8		9		10		11	12		13	14		15	16	
28	48	81	55			5	71								45852	75
	28		49				01								283	55
4	21	6	96				69								4368	85
1	74	2	84				51								1779	80
17	82	4	82				54								11280	80
1	54														313	50
	39														50	50
1	54														472	55
			77												282	40
56	00	97	43			7	46								64684	70

Socken, by och hemman	Registernummer	Littera å kartan	Hemmanstal	Ägofigurens nummer	Delägares namn, hemvist m. m. samt ägobeskrivning
1	2	3	4	5	6

B L A D nr 26.

1	2	3	4	5	6	7	8	9	10	11	12
52	19,50	176			95	100	5	1050	55	0,03	1,65
53	18,60	"			40	85	45	1000	450	0,07	31,50
54	19,40	178			80	100	20	1000	200	0,37	74,00
55	18,40	176			30	75	45	1100	495	0,04	19,80
56a	18,90	175			60	100	40	1100	440	1,08	475,20
56b	18,90	174								0,07	bliv.avlopp
56c	18,90	176								0,03	" "
57	18,20	174			20	60	40	1100	440	1,82	800,80
58	18,70	175			45	95	50	1050	525	0,06	31,50
59	19,30	176			80	100	20	1050	210	0,55	115,50
60	18,30	174			25	65	40	1100	440	0,22	96,80
61	19,00	"			60	100	40	1100	440	0,02	8,80
62	19,00	"			60	100	40	1100	440	0,03	13,20
63	18,20	"			20	60	40	1100	440	0,05	22,00
64	18,90	173			60	100	40	1100	440	0,22	96,80
65	17,80	"				40	40	1100	440	0,04	17,60
66a	18,60	"			40	85	45	1100	495	0,54	267,30
66b	18,80	"								0,17	bliv.avlopp.

1	2	3	4	5	6	7	8	9	10	11	12
67	18,3	174			25	65	40	1100	440	0,51	224,40
68	18,70	173			45	95	50	1000	500	0,70	350,00
69a	18,70	"			45	95	50	1100	550	1,50	825,00
69b	17,8	171								0,03	bliv.avlopp.
70										0,03	väg.
71	19,40	176	300	19,25	80	100	20	1050	210	0,48	100,80
72	19,4	"	300	19,25	80	100	20	1050	210	0,93	195,30
73	19,3	171	500	19,10	70	100	30	1050	315	1,71	538,65
74	19,3	"	500	19,05	70	100	30	1100	330	1,68	554,40
75	19,6	"	700	19,25	80	100	20	1100	220	0,38	83,60
76	19,0	"	600	18,70	50	100	50	1400	700	0,31	217,00
77	19,0	"	600	18,70	50	100	50	1400	700	0,19	133,00
78	19,2	"	500	18,95	60	100	40	1100	440	1,16	510,40
143	19,1				65	100	35	1100	385	2,69	1035,65
144	18,3									0,04	imp.
145	19,2				75	100	25	1100	275	0,70	192,50
146	18,5				25	85	60	1100	660	0,18	118,80
147	18,5				25	85	60	1100	660	0,17	112,20
148	18,5				25	85	60	1100	660	0,28	184,80
149										0,20	väg.
150	18,6				30	95	65	1050	680	0,75	510,00
151	18,4				20	80	60	1000	600	0,26	156,00
152	19,4				90	100	10	1050	105	0,58	60,90
153	19,1				65	100	35	1050	370	1,30	481,00

1	2	3	4	5	6	7	8	9	10	11	12
154	18,6				30	95	65	1050	680	0,13	88,40
155	19,0				60	100	40	1050	420	0,56	235,20
156	19,4				90	100	10	1000	100	0,31	31,00
157	19,2				75	100	25	1000	250	0,35	87,50
158	19,0	169			70	100	30	1000	300	0,08	24,00
159	18,3	170			30	95	65	1100	715	2,38	1701,70
160a	18,5	"			40	85	45	1100	495	0,31	153,45
160b	18,3	"								0,04	bliv.avlopp
161	17,7	"				35	35	1100	385	0,05	
162a	18,2	168			20	65	45	1100	495	0,50	247,50
162b	18,4	169								0,03	bliv.avlopp
163	19,0	"			70	100	30	1000	300	0,03	9,00
164a	19,0	168			70	100	30	1000	300	0,22	66,00
164b	18,8	167			50	100	50	1000	500	0,11	55,00
165a	18,2	166			25	65	40	1100	440	3,03	1333,20
165b	18,3	"								0,18	bliv.avlopp
166	18,3	168			30	75	45	1100	495	0,04	19,80
167	18,3	166			30	75	45	1100	495	0,13	64,35
168a	18,5	167			40	85	45	1000	450	0,15	67,50
168b	18,2	"			25	75	50	1100	550	0,56	308,00
169											imp.
170	19,0	166	200	18,90	60	100	40	1050	420	1,34	563,80
171	19,1	"	300	18,95	70	100	30	1100	330	1,87	617,10
172	19,4	"	400	19,20	80	100	20	1000	200	0,14	28,00

1	2	3	4	5	6	7	8	9	10	11	12
193a	18,8	166	300	18,65	50	100	50	1250	625	0,74	462,50
193b	18,7	"			50	100	50	1250	625	0,40	250,00
194a	18,9	"	400	18,70	50	100	50	1250	625	0,27	168,75
194b	18,6	"			45	100	55	1250	690	0,16	110,40
195	19,0	"	400	18,80	60	100	40	1000	400	0,06	24,00
196										0,34	väg.
197	18,0	165			20	60	40	1100	440	2,80	1056,00
198	18,5	164			40	95	55	1100	605	0,19	114,95
199	18,1	"			20	65	45	1100	495	0,39	193,05
200	18,1	"			20	65	45	1100	495	0,83	410,85
201	18,1	"			20	65	45	1250	560	0,09	50,40
202	18,1	"			20	65	45	1250	560	0,07	39,20
203	18,3	"	200	18,20	25	75	50	1000	500	0,70	350,00
204	19,0	163	200	18,90	60	100	40	1000	400	0,06	24,00
205	18,0	"	200	17,90	10	55	45	1000	450	0,28	126,00
206	18,4	"	300	18,25	30	75	45	1000	450	0,31	139,50
207a	18,4	"	300	18,25	30	75	45	1000	450	0,31	139,50
207	18,7	"	300	18,55	40	95	55	1000	550	0,24	132,00
208	18,6	"	300	18,45	40	90	50	1000	500	0,03	15,00
209	17,7	"	200	17,60		35	35	1000	350	0,23	80,50
210	19,0	"	200	18,90	60	100	40	1000	400	0,14	56,00
211	18,0	"	200	17,90	10	55	45	1000	450	0,12	54,00
212	18,3	"	200	18,20	25	75	50	1000	500	0,16	80,00
213	18,0	"	200	17,90	10	55	45	1000	450	0,03	13,50

1	2	3	4	5	6	7	8	9	10	11	12
214	18,5	163	200	18,40	35	85	50	1000	500	0,05	25,00
215	18,5	"	200	18,40	35	85	50	1000	500	0,07	35,00
216	17,7	161	200	17,60	5	45	40	1000	400	0,14	56,00
217	18,2	"	300	18,05	20	70	50	1000	500	0,90	450,00
218	19,1	"	400	18,90	70	100	30	1000	300	0,80	240,00
219	18,9	"	500	18,65	50	100	50	1000	500	0,16	80,00
220	18,6	"	500	18,35	40	90	50	1000	500	0,11	55,00
221	18,1	"	600	17,80	10	55	45	1000	450	3,60	1620,00
222	18,9	"	600	18,60	50	100	50	1000	500	1,00	500,00
223	18,3	156	700	17,95	20	70	50	1000	500	0,13	65,00
224a	18,4	"	700	18,05	30	75	45	1000	450	0,11	49,50
224b	18,4	"	700	18,05	30	75	45	1000	450	0,01	4,50
225	18,5	"	700	18,15	30	85	55	1000	550	0,09	49,50
226	18,5	"	700	18,15	30	85	55	1000	550	0,05	27,50
227	18,6	"	700	18,25	40	90	50	1000	500	0,04	20,00
228	18,8	"	700	18,45	50	100	50	1000	500	0,01	5,00
229	19,2	"	700	18,85	70	100	30	1000	300	0,01	3,00
230	19,2	"	700	18,85	70	100	30	1000	300	0,01	3,00
404	18,2	166			25	75	50	1100	550	0,07	38,50
405a	18,5	"			40	95	55	1100	605	0,08	48,40
405b	18,3	"								0,09	bliv.avlopp
406	18,5	168			40	95	55	1100	605	0,01	6,05
407	18,5	"			40	95	55	1100	605	0,03	18,15
408	18,7	"			50	100	50	1100	550	0,36	198,00

1	2	3	4	5	6	7	8	9	10	11	12
409a	18,6	168			40	100	60	1100	660	0,19	125,40
409b	18,5	"								0,16	bliv.avlopp
410	18,5	"			40	95	55	1100	605	0,32	193,60
411	18,8	169			50	100	50	1100	550	0,40	220,00
412a	17,9	"			10	55	45	1100	495	0,70	346,50
412b	17,9	"								0,04	bliv.avlopp
413	18,8	170			50	100	50	1100	550	0,03	16,50
414	18,0	"			10	55	45	1100	495	0,04	19,80
415	18,5	"			40	85	45	1100	495	0,34	168,30
416	18,1	171			20	60	40	1100	440	0,05	22,00
417	18,5	170			40	85	45	1100	495	0,02	9,90
418	18,1	171			20	60	40	1100	440	0,10	44,00
419a	18,6	"			40	95	55	1100	605	0,45	272,25
419b	18,6	"								0,04	bliv.avlopp
420	18,3	"			30	75	45	1100	495	0,40	198,00
421	18,7	"			50	100	50	1100	550	1,00	550,00
422a	18,2	173			20	60	40	1100	440	0,04	17,60
422b	18,5	"								0,10	bliv,avlopp
423	18,4	"			30	75	45	1100	495	0,25	123,75
424	17,9	"			10	45	35	1100	385	0,06	23,10
425	18,3	"			25	65	40	1000	400	0,11	44,00
426	19,3	174			80	100	20	1000	200	0,16	32,00
427	19,3	175			80	100	20	1000	200	1,94	388,00
428	18,6	174			40	85	45	1000	450	0,08	36,00

1	2	3	4	5	6	7	8	9	10	11	12
429	18,6	174			40	85	45	1100	495	0,10	49,50
430	17,9	"			10	45	35	1100	385	0,08	30,80
431	18,3	"			25	65	40	1100	440	0,06	26,40
432	18,6	"			40	85	45	1100	495	0,32	158,40
433	18,6	175			40	85	45	1000	450	0,85	382,50
434	18,4	"			30	75	45	1100	495	0,38	188,10
435	17,8	"			5	40	35	1100	385	0,02	7,70
436	18,5	176			35	80	45	1000	450	0,63	283,50
437	18,4	"			30	75	45	1100	495	0,97	480,15
438	18,3	"			25	65	40	1100	440	0,11	48,40
439a	17,8	"			5	40	35	1100	385	0,06	23,10
439b		"								0,01	bliv.avlopp
440	18,3	"			25	65	40	1100	440	0,03	13,20
441	17,7	178				25	25	1100	275	0,01	2,75
442	18,2	"								0,04	bliv.avlopp

Areal								Nuvarande värde			Blivande värde			Förbättringsvärde		
Åker		Äng och odlingsmark		Annan duglig mark		Impediment och högl. mark		pr har	pr ägofigur		pr har	pr ägofigur		pr har	pr ägofigur	
Har	ar	Har	ar	Har	ar	Har	ar	Kr.	Kr.	öre	Kr.	Kr.	öre	Kr.	Kr.	öre
7		8		9		10		11	12		13	14		15	16	

Sammandrag.

26

Socken, by och hemman	Registernummer	Littera å kartan	Hemmanstal	Agoligurens nummer	Delägares namn, hemvist m. m. samt ägobeskrivning
1	2	3	4	5	6
Revinge socken.					**S a m m a n d r a g.**
Revänge	av 5^4		3/16	1-11	**Nils Månsson**
"	2^3		5/16	12-34	**Nils Månsson**
"	av 2^2		5/16	35-57	**Lars Hansson**
"	av 14^1			58-61	**Per Nilsson**
"	av 14^1		1/4	62-93	**Per** Isaksson
"	av 5^4		3/16	94,95	**Nils Månsson**
"	5^3		3/16	96-110	**Axel Andersson**
"	1^5			111-119	**August Jönsson**
"	7^{12}		39/768	120, 121	**Nils Persson**
"	8^3		3/16	122-161	**Per Isaksson**
"	2^3		5/16	162a-168b	**Nils Månsson**
"	8^2		3/16	169-196	Anders Nilsson
"	16^1		1/4	197, 198	Revinge prästlöneboställe, **Arr. Ivar Christiansson**
"	8^2		3/16	199-216	Anders Nilsson
"	av 23^2		681/1000	217	**Revinge boställe,** arr. Hans Persson
"	23^{19}		34/1000	218-222	**Nils Karlberg**
"	11^3			223	**Emil Nilsson,** Slogstorp
"	11^{26}		9/1600	224 a, b	**Nils Andersson,** Flyinge
"	15^2			225	**Ola Berglund**
"	94			226	**Magnus Persson**

Överföres

Areal								Nuvarande värde			Blivande värde			Förbättringsvärde		
Åker		Äng och odlingsmark		Annan duglig mark		Impediment och högl. mark		pr har	pr ägofigur		pr har	pr ägofigur		pr har	pr ägofigur	
Har	ar	Har	ar	Har	ar	Har	ar	Kr.	Kr.	öre	Kr.	Kr.	öre	Kr.	Kr.	öre
7		8		9		10		11	12		13	14		15	16	
8	14		06				14								4460	70
14	44						20								6819	-
6	72	2	94				36								3948	85
	61		24												252	60
17	92	4	82			1	19								7296	25
	66		25												273	-
		6	49				19								2370	-
	32	4	12				02								1854	50
		1	06												480	-
22	89	8	07				46								10770	45
		4	77				33								2170	35
6	30	7	03			1	15								5440	50
		2	99												1346	95
		4	25												2019	60
			90												450	-
1	-	4	67												2495	-
			13												65	-
			12												54	-
			09												49	50
			05												27	50
79	00	53	05			4	04								52643	65

Socken, by och hemman	Registernummer	Littera å kartan	Hemmanstal	Ägofigurens nummer	Delägares namn, hemvist m. m. samt ägobeskrivning
1	2	3	4	5	6
					Överfört
Revinge	13^{2}			227	**Magnus Persson**
"	5^{6}			228	Karl Hankvist
" av	5^{4}			229	**Johan Åkesson**
"	7^{13}			230	**Gustaf Jönsson**, Slogstorp
Södra Sandby socken.					
Gravaregården	1^{2}		1/6	231-247	Anders Nilsson
" "	1^{3}		1/6	248-264	**Magnus Persson**
Ekeberga	av 1^{4}		13/128	265-280	**Hans Larsson, Hanna Larsson**
"	av 1^{2}		1/8	281-287	**Anders Sten**
"	1^{7}		9/640	288, 289	**Aug. Andersson**
"	av 1^{4}		13/128	290, 291	" "
"	av 1^{2}		1/8	292-294	" "
Flyinge	22^{1}			295-302	**Alfr. Andersson**
"				303	**Samfällighet till Flyinge**
"	5^{10}			304, 305	**Aug. Andersson**
"	2^{4}			306-308	" "
"	2^{5}			309	" "
"	av 10^{1}		1/8	310, 311	" "
"	11^{1}		1/4	312	" "
					Överföres

Areal								Nuvarande värde			Blivande värde			Förbättringsvärde		
Åker		Äng och odlingsmark		Annan duglig mark		Impediment och högl. mark		pr har	pr ägofigur		pr har	pr ägofigur		pr har	pr ägofigur	
Har	ar	Har	ar	Har	ar	Har	ar	Kr.	Kr.	öre	Kr.	Kr.	öre	Kr.	Kr.	öre
7		8		9		10		11	12		13	14		15	16	
79	00	53	05			4	04								52643	65
			04												20	-
			01												5	-
			01												3	-
			01												3	-
3	59	2	65				04								1980	60
4	15	4	23				05								2063	85
		13	18												5708	-
		11	25				18								5918	-
			22												48	-
			23				06								115	-
	06		30				05								159	-
	91	4	47				10								2515	-
			95												522	50
	67														125	80
	35						09								35	-
	03														3	-
	06														6	-
	05														5	-
88	87	90	60			4	61								71879	40

Socken, by och hemman	Registernummer	Littera å kartan	Hemmanstal	Ägofigurens nummer	Delägares namn, hemvist m. m. samt ägobeskrivning
1	2	3	4	5	6
					Överfört
Flyinge	1^{6}			313	**Aug. Andersson**
"	3^{7}			314	" "
"	4^{3}			315-318	" "
"	6^{4}			319-321	**Jöns Larsson**
"	8^{6}			322-326	" "
"	7^{5}			327-328	" "
"	13^{4}			329-330	" "
"	9^{2}			331	" "
"	12^{11}			332	**Martin Nilsson**
"	av 7^{2}			333	" "
"	" 7^{2}			334	**Gottfrid Persson**
"	" 3^{4}			335	" "
"	" 3^{4}			336	**Martin Nilsson**
"	" 1^{2}			337	" "
"	1^{2-4}			338	" "
"	2^{2}		1/6	339-341	**Anton Nilsson**
"	av 3^{2-3}			342	**Nils Jönsson**
"	" 3^{2-3}			343	**Jöns Larsson**
"	av 4^{1}			344-346	**Jöns Larsson**
"	av 5^{2-4}			347-349b	**Sigurd Nyander**
					Överföres

Areal								Nuvarande värde			Blivande värde			Förbättringsvärde		
Åker		Äng och odlingsmark		Annan duglig mark		Impediment och högl. mark		pr har	pr ägofigur		pr har	pr ägofigur		pr har	pr ägofigur	
Har	ar	Har	ar	Har	ar	Har	ar	Kr.	Kr.	öre	Kr.	Kr.	öre	Kr.	Kr.	öre
7		8		9		10		11	12		13	14		15	16	
88	87	90	60			4	61								71879	40
	06														6	–
	07														14	–
			24												79	–
	26														26	–
	40														40	–
	36														36	–
	34														34	–
	77														77	–
	60														60	–
	18														18	–
			09												36	–
			06												24	–
	20														20	–
	32														32	–
			02												8	–
			50												241	50
			28												140	–
			48												240	–
			97												487	75
			47												214	10
92	43	93	71												73712	75

Socken, by och hemman	Registernummer	Littera å kartan	Hemmanstal	Agofigurens nummer	Delägares namn, hemvist m. m. samt ägobeskrivning
1	2	3	4	5	6
					Överfört
Flyinge av	5^{2-4}			350-352	Karl Lindgren
"	6^{1}		1/3	353-355	" "
" av	7^{2}			356-358	" "
"	3^{5}			359-361	Olof Nilsson
"	7^{3}			362-364	Olof Nilsson
"	7^{4}			365-367	Olof Nilsson
" av	8^{3}		7/72	368 370	" "
"	8^{4}		1/9	371-378	Axel Olsson
"	8^{2}		1/8	374-376	" "
" av	9^{1}			377-380b	Martin Nilsson
" av	10^{1}			381-384	Johan Andersson
"	11^{1}			385a-387	Aug. Andersson
"	12^{12}			388-389c	" "
" av	13^{1}			390-391c	" "
Skatteberga	$1^{2}, 1^{3}$			392, 393	Gustaf Nilsson. Hans Jönsson
Åkarp	1,2			394, 395	Anders Olsson
"	1			396, 397	Aug. Asmundsson
"	2			398, 399	Ola Persson
"	2			400, 401	Ola Persson
Södra Sandby	27^{1}		1/4	402, 403	Lars Svensson
					Överföres

Areal								Nuvarande värde			Blivande värde			Förbättringsvärde		
Åker		Äng och odlingsmark		Annan duglig mark		Impediment och högl. mark		pr har	pr ägofigur		pr har	pr ägofigur		pr har	pr ägofigur	
Har	ar	Har	ar	Har	ar	Har	ar	Kr.	Kr.	öre	Kr.	Kr.	öre	Kr.	Kr.	öre
7		8		9		10		11	12		13	14		15	16	
92	43	93	71			4	61								73712	75
	20		30												218	-
	16		79												438	50
	03		36												173	45
	02		17												82	90
	09		14												91	30
	08		15												87	30
	14		15												112	60
	22		03												102	65
	26		25												213	40
	23		88												526	20
	13		48												293	95
	06		52												243	60
		1	02												406	-
			60												256	-
		2	11												1055	-
			74												373	50
			77												376	-
			57												273	-
			86												403	-
	57														57	-
94	62	104	60			4	61								79496	10

Socken, by och hemman	Registernummer	Littera å kartan	Hemmanstal	Agofigurens nummer	Delägares namn, hemvist m. m. samt ägobeskrivning
1	2	3	4	5	6
					Överfört
Hammarlunda socken.					
Hammarlunda	av 8^{1}		3/8	404. 405c	Gårdstånga kyrka arr. Alvar Nilsson
Törslund	1^{24}		1/8	406	Aug. Lundgren
Hammarlunda	1^{23}		5/8	407-412b	Malmö skola, arr. Emil Jönsson
"	10^{1}		3/8	413-417	" " " " "
"	11^{1}		3/4	418-442	" " " Nils Svensson
					Summa

Areal								Nuvarande värde			Blivande värde			Förbättringsvärde		
Åker		Äng och odlingsmark		Annan duglig mark		Impediment och högl. mark		pr har	pr ägofigur		pr har	pr ägofigur		pr har	pr ägofigur	
Har	ar	Har	ar	Har	ar	Har	ar	Kr.	Kr.	öre	Kr.	Kr.	öre	Kr.	Kr.	öre
7		8		9		10		11	12		13	14		15	16	
94	62	104	60			4	61								79496	10
			15				12								113	30
			01												6	05
		1	37				20								1101	65
			48												236	50
2	10	6	11				34								3423	20
96	72	112	72			5	37								84376	80

Socken, by och hemman	Registernummer	Littera å kartan	Hemmanstal	Ägofigurens nummer	Delägares namn, hemvist m. m. samt ägobeskrivning
1	2	3	4	5	6

B L A D nr 27.

1	2	3	4	5	6	7	8	9	10	11	12
1	18,3	146	200	18,20	45	100	55	1100	605	0,07	42,35
2	18,5	"	200	18,40	60	100	40	1100	440	0,03	13,20
3	18,4	"	200	18,30	50	100	50	1100	550	0,10	55,00
4	18,0	"	200	17,90	30	80	50	1100	550	0,08	44,00
5	18,2	"			45	100	55	1100	605	1,35	816,75
6	18,1	"			40	95	55	1100	605	0,04	24,20
7	17,8	148			20	65	45	1100	495	0,08	39,60
8	18,3	"			45	100	55	1100	550	0,04	22,00
9	18,4	"			50	100	50	1100	550	0,24	132,00
10	17,8	"			20	65	45	1100	495	0,08	39,60
11	18,4	"			50	100	50	1100	550	0,06	33,00
12	18,4	"			50	100	50	1100	550	0,03	16,50
13	18,4	146			55	100	45	1100	495	0,13	64,35
14	18,0	"	200	17,90	30	80	50	1100	550	0,04	22,00
15	18,0	"	200	17,90	30	80	50	1000	500	0,17	85,00
16	18,5	"	200	18,40	60	100	40	1000	400	0,05	20,00
17	18,5	"	200	18,40	60	100	40	1000	400	0,04	16,00
18	18,2	"	200	18,10	40	95	55	1000	550	0,04	22,00
19											väg.
20	17,8	148			20	65	45	1100	495	0,09	44,35

1	2	3	4	5	6	7	8	9	10	11	12
21	17,9	148			25	75	50	1000	500	0,25	125,00
22	18,5	"			60	100	40	1100	440	0,22	96,80
23	18,5	"			60	100	40	1100	440	0,02	8,80
24											bliv.avlopp
25	18,0	149			30	80	50	1100	550	0,04	22,00
26	18,4	"			50	100	50	1100	550	0,27	148,50
27	18,4	"			50	100	50	1000	500	1,17	585,00
28	19,0	"			90	100	10	1000	100	0,05	5,00
28a	18,7				70	100	30	1000	300	0,08	24,00
29	19,0	150			90	100	10	1400	140	0,08	11,20
30	18,8	"			80	100	20	1000	200	0,23	46,00
31	17,8	149			20	65	45	1100	495	0,04	19,80
32	17,9	"			25	75	50	1100	550	0,04	22,00
33	18,1	"			35	85	50	1100	550	0,22	126,50
34	17,3	"			00	35	35	1000	350	0,09	31,50
35	18,1	"			35	85	50	1000	500	0,49	245,00
36	17,1	"			00	25	25	1100	275	0,09	24,75
37	18,5	148									bliv.avlopp
38	17,9	149									" "
39	17,8	150									" "
40	17,9	149									" "
41	18,0	150			30	80	50	1400	700	0,02	14,00
42	17,8	151									bliv.avlopp
43	17,8	"			20	65	45	1100	495	0,02	9,90

1	2	3	4	5	6	7	8	9	10	11	12
44	18,1	151			35	85	50	1100	550	0,17	93,50
45	18,2	"			40	95	55	1000	550	0,03	16,50
46	18,1	"			35	85	50	1000	500	0,39	195,00
47	18,2	"			40	95	55	1000	550	1,76	968,00
48	18,2	"			40	95	55	1000	550	0,03	16,50
49	18,2	"			40	95	55	1100	605	0,60	363,00
50	17,4	"									bliv.avlopp
51	18,0	"									" "
52	18,2	"									" "
53	17,2	152									" "
54	18,0	151			30	80	50	1400	700	0,03	21,00
55	18,0	"			30	80	50	1400	700	0,03	21,00
56	17,7	"			15	60	45	1400	630	0,03	18,90
57	17,6	"			10	55	45	1100	495	0,04	19,80
58	18,0	152			30	80	50	1100	550	0,14	77,00
59	18,3	"			40	100	60	1100	660	0,04	26,40
60	17,7	"			10	60	50	1100	550	0,03	16,50
61	18,2	153			35	85	50	1000	500	0,42	210,00
62	18,2	"			35	85	50	1000	500	0,39	195,00
63	18,1	"			30	80	50	1000	500	0,05	25,00
64	17,7	"			10	55	45	1100	495	0,04	19,80
65	18,2	"			35	85	50	1100	550	0,31	170,50
66	17,9	"			20	65	45	1100	495	0,02	9,90
67	18,1	"			30	80	50	1100	550	0,95	522,50

1	2	3	4	5	6	7	8	9	10	11	12
68	17,6	154									bliv.avlopp
69	17,7	"			10	55	45	1100	495	0,08	39,60
70	17,6	"			10	45	35	1100	385	0,01	3,85
71	18,2	153			35						bliv.avlopp
72	18,1	"			30						" "
73	17,7	"			10						" "
74	17,7	"			10	55	45	1100	495	0,06	29,70
75	18,1	"			30	80	50	1100	550	0,41	225,50
76	18,6	"			60	100	40	1100	440	0,04	17,60
77											bliv.avlopp
78	18,2	153			35	85	50	1100	550	0,60	330,00
79	18,1	154									bliv.avlopp
80	18,2	"			35	85	50	1100	500	0,11	55,00
81	18,4	"			45	100	55	1000	550	0,14	77,00
82	18,4	"			45	100	55	1100	605	0,07	42,35
83	18,5	153			50	100	50	1100	550	0,04	22,00
84	18,5	"			50	100	50	1000	500	0,18	90,00
85	19,0	"			80	100	20	1000	200	0,06	12,00
86	19,0	154			80	100	20	1000	200	0,02	4,00
87	18,2	"			35	85	50	1000	500	0,09	45,00
88	18,3	"			40	95	55	1000	550	0,07	38,50
89	18,2	"			35	85	50	1000	500	0,17	85,00
90	18,1	"			30	80	50	1100	550	0,10	55,00
91a	17,7	"			10	55	45	1100	495	0,04	19,80

1	2	3	4	5	6	7	8	9	10	11	12
91b	18,2										
92	18,1	154			30	80	50	1100	550	0,32	176,00
93	19,1	155			90	100	10	1000	100	0,32	32,00
94	18,6	"			60	100	40	1000	400	0,15	60,00
95	18,2	"			35	85	50	1000	500	0,08	40,00
96	18,2	"			35	85	50	1000	500	1,20	600,00
97	18,0	"			25	75	50	1000	500	0,19	95,00
98	18,1	"			30	80	50	1100	550	1,61	885,50
99	17,7	"			10	55	45	1100	495	0,09	44,55
100	18,1	156			30	80	50	1100	550	0,10	55,00
101	18,4	"			45	100	55	1000	550	1,01	555,50
102	18,3	"								"	
103										"	väg.
104	18,6	156			60	100	40	1000	400	0,10	40,00
105	17,9	"			20	65	45	1000	450	0,28	126,00
106	18,2	"			35	85	50	1000	500	0,10	50,00
107	18,6	"	200	18,50	50	100	50	1000	500	0,11	55,00
108	18,8	"	200	18,70	70	100	30	1000	300	0,17	51,00
109	18,3	158			35	85	50	1000	500	0,02	10,00
110	18,1	155									bliv.avlopp
111	17,7	"								"	" "
112	18,1	156								"	" "
113	18,2	"			35	85	50	1100	550	0,23	126,50
114	18,1	"			30	80	50	1100	550	0,17	93,50

1	2	3	4	5	6	7	8	9	10	11	12
115	19,2	158	200	19,10	80	100	20	1400	280	0,09	25,20
116	19,1	"	200	19,00	80	100	20	1000	200	0,12	24,00
117	18,9	"	200	18,80	60	100	40	1000	400	0,03	12,00
118	18,9	"			70	100	30	1000	300	0,04	12,00
119	18,2	"			30	80	50	1000	500	0,28	140,00
120	18,5	"			45	100	55	1000	500	0,72	396,00
121											väg.
122	19,2	158			90	100	10	1000	100	0,07	7,00
123	18,8	"			60	100	40	1000	400	0,05	20,00
124	18,5	"			45	100	55	1000	550	0,05	27,50
125	18,3	"			35	85	50	1100	550	0,72	396,00
126	18,0	"			20	65	45	1100	495	0,03	14,85
127	18,0	"									
128	18,2	"									
129	18,1	159			25	75	50	1100	550	0,15	82,50
130	18,5	"			45	100	55	1100	605	0,11	66,55
131	18,6	"			50	100	50	1000	500	0,44	220,00
132	19,5	"			95	100	5	1000	50	0,14	7,00
133	18,3	"			35	85	50	1100	550	0,31	170,50
134	18,1	"			25	75	50	1100	550	0,26	143,00
135	18,2	"			30	80	50	1100	550	0,15	82,50
136	17,9	"			20	60	40	1100	440	0,16	70,40
137											väg.
138	19,5	159			95	100	5	1000	50	0,05	2,50

1	2	3	4	5	6	7	8	9	10	11	12
139	18,9	159			60	100	40	1000	400	0,10	40,00
140	18,9	"			60	100	40	1100	440	0,08	35,20
141	17,9	"			20	60	40	1100	440	1,08	475,20
142	18,3	"								"	bliv.avlopp
143	18,3	160									" "
144	18,3	"									" "
145	17,9	"									" "
146	17,9	"			20	60	40	1100	440	0,04	17,60
147	18,4	"			40	95	55	1100	605	0,10	60,50
148	18,4	"			40	95	55	1100	605	0,01	6,05
149	18,3	163			30	80	50	1100	550	0,35	192,50
150	17,9	"			10	55	45	1100	495	0,07	34,65
151	17,9	"									
152	18,4	164									
153	18,4	"			35	85	50	1100	550	0,03	16,50
154	17,6	"			00	35	35	1100	385	0,06	23,10
155	18,1	"			20	65	45	1100	495	0,03	14,85
156	17,6	"			00	35	35	1100	385	0,06	23,10
157	17,5	"			00	35	35	1100	385	0,03	11,55
158	18,3	162			30	85	55	1100	605	4,15	2510,75
159	18,6	159	200	18,70	60	100	40	1100	440	0,17	74,80
160	18,8	"	200	18,70	60	100	40	1100	440	0,14	61,60
161	18,7	163	200	18,60	45	100	55	1100	605	0,16	96,80
162	18,6	"	200	18,50	40	100	60	1100	660	0,22	145,20

1	2	3	4	5	6	7	8	9	10	11	12
163	18,2	163	200	18,10	20	65	45	1100	495	0,07	34,65
164	18,4	164	200	18,30	30	80	50	1100	550	0,19	104,50
165	18,1	"	200	18,00	15	60	45	1100	495	0,26	128,70
166	19,3	"	300	19,15	80	100	20	1000	200	0,37	74,00
167	18,1	"	300	17,95	15	55	40	1100	440	0,06	26,40
168	18,4	165	200	18,30	30	80	50	1100	550	0,33	181,50
169	18,7	164	200	18,60	45	100	55	1100	605	0,03	18,15
170	17,9	165			10	55	45	1100	495	1,33	658,35
171	18,4	"			35	85	50	1100	550	0,06	33,00
172	18,4	"			35	85	50	1100	550	0,04	22,00
173	18,4	"									
174	18,4	"									
175	18,4	"			35	85	50	1100	550	0,04	22,00
176	18,6	"			45	100	55	1100	605	0,02	12,10
177	18,1	166			20	65	45	1100	495	2,90	1435,50
178	18,5	"	200	18,40	35	85	50	1100	550	0,42	231,00
179	19,2	"	300	19,15	80	100	20	1000	200	0,26	52,00
180											väg.
181	18,4	165	300	18,25	30	75	45	1100	495	0,06	29,70
182	18,2	"	300	18,05	20	65	45	1100	495	0,20	99,00
183	18,5	"	300	18,35	35	85	50	1000	500	0,03	15,00
184	19,2	164	300	19,05	70	100	30	1000	300	0,05	15,00
185	19,5	"	200	19,40	95	100	5	1100	55	0,04	2,20
186	19,5	"	200	19,40	95	100	5	1000	50	0,09	4,50

1	2	3	4	5	6	7	8	9	10	11	12
187	19,4	164	200	19,30	90	100	10	1000	100	0,01	1,00
188	18,4	"	200	18,30	30	80	40	1000	500	0,05	25,00
189	19,4	168	200	19,30	90	100	10	1100	110	0,05	5,50
190	19,5	"	300	19,35	90	100	10	1000	100	0,08	8,00
191	18,2	166			25	75	50	1100	550	1,77	973,50
192	18,1	"			20	65	45	1100	495	0,03	14,85
193	18,6	"			45	100	55	1100	605	0,12	72,60
194	18,2	168			20	75	55	1100	605	0,04	24,20
195	18,7	169			50	100	50	1100	550	1,95	1072,50
196	18,8	"			50	100	50	1000	500	0,05	25,00
197	19,2	"			80	100	20	1000	200	0,36	72,00
198	19,1	"			70	100	30	1100	330	0,57	188,10
199	19,0	"	200		60	100	40	1100	440	0,73	321,20
200	19,3	"	300		80	100	20	1100	220	0,20	44,00
201	19,5	"	300		90	100	10	1000	100	0,30	30,00
202	19,1	"	200		70	100	30	1000	300	0,36	108,00
203	19,6	170			90	100	10	1000	100	1,19	119,00
204	19,2	"			70	100	30	1000	300	0,84	252,00
205											
206	19,1	170			70	100	30	1100	330	0,03	9,90
207	19,1	"			70	100	30	1100	330	0,10	33,00
208	19,1	"			95	100	5	1000	50	0,21	10,50
209											
210	19,5	171			95	100	5	1000	50	0,21	10,50

1	2	3	4	5	6	7	8	9	10	11	12
211											väg.
212	19,4	171			80	100	20	1000	200	0,24	48,00
213	19,1	"			70	100	30	1100	330	0,77	254,10
214	19,4	"			80	100	20	1000	200	0,09	18,00
215	19,6	"			95	100	5	1000	50	0,18	9,00
216											väg.
217	19,6	171			95	100	5	1000	50	0,45	22,50
218	18,7	"			50	100	50	1000	500	0,14	70,00
219	19,5	"			95	100	5	1000	50	0,05	2,50
220	18,7	"			50	100	50	1100	550	1,05	577,50
221	18,7	170			50	100	50	1100	550	1,55	852,50
222	18,7	"			50	100	50	1100	550	0,26	143,00
223	18,6	"			40	95	55	1100	605	0,89	538,45
224	18,5	"			40	85	45	1100	495	0,04	19,80
225	18,3	166			30	80	50	1100	550	0,17	93,50
226	17,6	165				35	35	1100	385	0,14	53,90
227	18,2	"			25	75	50	1100	550	0,22	121,00
227a	18,2										
228	17,7	164				45	45	1100	495	0,54	267,30
229	18,0	"									
230	17,2	163									
231	18,0	"			20	60	40	1100	440	0,07	30,80
232	18,4	"			20	65	45	1100	495	0,04	19,80
233	17,2	"				20	20	1100	220	0,04	8,80

1	2	3	4	5	6	7	8	9	10	11	12
234	17,7	163				45	45	1100	495	0,10	49,50
235	17,7	"				45	45	1000	450	0,07	31,50
236	18,3	"			30	80	50	1100	550	0,03	16,50
237	17,6	"				35	35	1100	385	0,33	127,05
238	17,7	"				45	45	1000	450	0,06	27,00
239	18,4	"			35	85	50	1000	500	0,80	400,00
240	18,0	"			20	60	40	1000	400	0,07	28,00
241	18,0	161			20	60	40	1000	400	0,04	16,00
242	18,1	163			20	65	45	1000	450	0,27	121,50
243	18,0	161			20	65	45	1100	495	0,26	128,70
244	18,3	163			30	80	50	1000	500	0,97	485,00
245	18,0	"			20	60	40	1000	400	0,15	60,00
246	18,0	"			20	60	40	1100	440	0,57	250,80
247	17,7	162			10	45	35	1100	385	0,02	7,70
248	18,2	163			25	75	50	1100	550	0,14	77,00
249	18,2	"			25	75	50	1100	550	0,18	99,00
250	18,2	158			30	80	50	1100	550	4,61	2535,50
251	18,5	159			45	100	55	1100	605	0,44	266,20
252	18,2	"									bliv.avlopp
253	18,2	"									" "
254	18,3	"									" "
255	18,2	158									" "
256	18,0	156									" "
257	17,7	155			10	55	45	1100	495	0,34	168,30

1	2	3	4	5	6	7	8	9	10	11	12
258	17,9	156			20	65	45	1100	495	5,57	2757,15
259	18,2	"			35	85	50	1100	550	0,05	27,50
260	18,1	"			30	80	50	1100	550	0,10	55,00
261	18,2	158			30	80	50	1100	550	0,15	82,50
262	18,2	"			30	80	50	1100	550	0,06	33,00
263	18,0	"			20	65	45	1100	495	0,11	54,45
264	18,3	161			35	85	50	1100	550	0,60	330,00
265	18,7	"			60	100	40	1100	440	0,14	61,60
266	18,6	156	300	18,45	50	100	50	1100	550	1,16	638,00
267	18,1	155	300	17,95	20	70	50	1100	550	0,08	44,00
268	18,2	158	300	18,05	20	75	55	1100	605	2,23	1349,15
269	18,1	156	400	17,90	20	65	45	1000	450	8,16	3672,00
270	18,1	155	500	17,85	20	65	45	1000	450	1,84	828,00
271	18,0	"	500	17,75	10	55	45	1000	450	0,76	342,00
272	18,0	"	300	17,85	20	65	45	1000	450	0,07	31,50
273	18,0	"	300	18,85	20	65	45	1100	495	0,06	29,70
274	17,7	"	200	17,60	10	45	35	1100	385	0,33	127,05
275	18,1	"			30	80	50	1100	550	0,11	60,50
276	18,7	"			30	80	50	1100	550	0,14	77,00
277	17,7	"	200	17,60	10	45	35	1100	385	0,20	77,00
278	18,0	"	300	17,85	20	65	45	1100	495	0,07	34,65
279	18,0	"	300	17,85	20	65	45	1000	450	0,09	40,50
280	17,8	"	400	17,60	10	45	35	1000	350	0,14	49,00
281	18,1	"	500	17,85	20	65	45	1000	450	0,44	198,00

1	2	3	4	5	6	7	8	9	10	11	12
282	18,3	155	600	18,00	25	75	50	1000	500	0,07	35,00
283	18,3	"	600	18,00	25	75	50	1000	500	0,10	50,00
284	18,1	"	500	17,85	20	65	45	1000	450	0,36	162,00
285	17,85	"	500	17,55		45	45	1000	450	0,10	45,00
286	17,9	"	400	17,10	10	55	45	1000	450	0,10	45,00
287	17,9	"	300	17,75	10	55	45	1100	495	0,05	24,75
288	17,7	"	200	17,60	10	45	35	1100	385	0,16	61,60
289	17,9	"			20	65	45	1100	495	0,14	69,30
290	17,9	"			20	65	45	1100	495	0,15	74,25
291	17,7	"	200	17,60	10	45	35	1100	385	0,15	57,75
292	17,8	"	200	17,70	10	55	45	1100	495	0,03	14,85
293	17,8	"	300	17,65	10	50	40	1000	400	0,11	44,00
294	17,9	"	400	17,70	10	55	45	1000	450	0,08	36,00
295	18,1	"	500	17,85	20	65	45	1000	450	0,32	144,00
296	18,3	"	600	18,00	25	75	50	1000	500	0,11	55,00
297	18,3	"	600	18,00	25	75	50	1000	500	0,12	60,00
298	18,1	"	500	17,85	20	65	45	1000	450	0,30	135,00
299	17,9	"	400	17,70	10	55	45	1000	450	0,06	27,00
300	17,8	"	300	17,65	10	50	40	1000	400	0,13	52,00
301	17,7	"	200	17,60	10	45	35	1100	385	0,12	46,20
302	17,9	"	200	17,80	15	60	45	1100	495	0,14	69,30
303	18,0	"	200	17,90	20	65	45	1100	495	0,07	34,65
304	17,7	"	200	17,60	10	45	35	1100	385	0,04	15,40
305	17,9	"	300	17,75	10	55	45	1000	450	0,07	31,50

1	2	3	4	5	6	7	8	9	10	11	12
306	18,1	155	500	17,85	20	65	45	1000	450	0,10	45,00
307	18,4	"	600	18,10	30	80	50	1000	500	0,06	30,00
308	18,4	"	600	18,10	30	80	50	1000	500	0,07	35,00
309	18,2	"	500	17,95	25	70	45	1000	450	0,12	54,00
310	17,9	"	300	17,75	10	55	45	1000	450	0,10	45,00
311	17,8	153	200	17,70	10	55	45	1100	495	0,04	19,80
312	18,0	"	200	17,90	20	65	45	1100	495	0,10	49,50
313	18,0	"	200	17,90	20	65	45	1100	495	0,20	99,00
314	17,8	"	200	17,70	10	55	45	1100	495	0,08	39,60
315	17,9	"	300	17,75	10	55	45	1000	450	0,21	94,50
316	18,2	"	500	17,95	20	70	50	1000	500	0,32	160,00
317	18,1	"	600	18,10	30	80	50	1000	500	0,19	95,00
318	18,1	"	600	18,10	30	80	50	1000	500	0,13	65,00
319	18,2	"	500	17,95	20	70	50	1000	500	0,28	140,00
320	17,9	"	300	17,75	10	55	45	1000	450	0,17	76,50
321	17,8	"	200	17,70	10	55	45	1100	495	0,04	19,80
322	18,0	"	200	17,90	20	65	45	1100	495	0,16	79,20
323	18,0	"	200	17,90	20	65	45	1100	495	0,11	54,45
324	17,9	"	300	17,75	10	55	45	1000	450	0,10	45,00
325	18,2	"	500	17,95	20	70	50	1000	500	0,22	110,00
326	18,5	"	600	18,20	35	85	50	1000	500	0,12	60,00
327	18,5	"	600	18,20	35	85	50	1000	500	0,08	40,00
328	18,2	"	500	17,95	20	70	50	1000	500	0,21	105,00
329	17,9	"	300	17,75	10	55	45	1000	450	0,08	36,00

1	2	3	4	5	6	7	8	9	10	11	12
330	17,9	153	200	17,80	15	60	45	1000	450	0,11	49,50
331	17,8	"	200	17,70	10	55	45	1000	450	0,08	36,00
332	17,9	"	300	17,75	10	55	45	1000	450	0,05	22,50
333	18,2	"	500	17,95	20	70	50	1000	500	0,15	75,00
334	18,5	"	600	18,20	35	85	50	1000	500	0,07	35,00
335	19,2	"	700	18,85	70	100	30	1000	300	0,04	12,00
336	18,7	"	600	18,40	45	100	55	1000	550	0,80	440,00
337	18,3	"	400	18,10	30	80	50	1000	500	1,18	590,00
338	17,9	"	300	17,75	10	55	45	1000	450	0,19	85,50
339	17,9	"	200	17,80	15	60	45	1000	450	0,42	189,00
340											imp.
341	17,9	149			25	75	50	1000	500	3,20	1600,00
342	17,3	"	200	17,20		35	35	1000	350	0,12	42,00
343	17,5	"			10	45	35	1000	350	0,04	14,00
344	17,3	148				35	35	1000	350	0,14	49,00
345	17,9	"			25	75	50	1000	500	1,39	695,00
346	18,3	"			45	100	55	1100	605	0,35	211,75
347											imp.
348											"
349	18,7	148			70	100	3o	1000	300	0,05	15,00
350	18,6	"			60	100	40	1000	400	0,55	220,00
351											väg.
352	18,7	149	200	18,60	60	100	40	1000	400	1,41	564,00
353	18,5	"			60	100	40	1000	400	0,22	88,00

1	2	3	4	5	6	7	8	9	10	11	12
354	18,5	149	200	18,40	50	100	50	1000	500	0,03	15,00
355	16,7	"	300	16,55							imp.
356	18,5	"	300	18,35	50	100	50	1000	500	0,07	35,00
357	18,5	"	300	18,35	50	100	50	1000	500	0,09	45,00
358											imp.
359	18,7	149	500	18,45	50	100	50	1000	500	0,47	235,00
360	18,9	"	600	18,60	60	100	40	1000	400	0,59	236,00
361	18,6	"	400	18,40	50	100	50	1000	500	0,19	95,00
362	18,8	"	400	18,60	60	100	40	1000	400	0,15	60,00
363	18,7	"	400	18,50	60	100	40	1000	400	0,18	72,00
364	18,6	"	400	18,40	50	100	50	1000	500	0,20	100,00
365	18,6	"	400	18,40	50	100	40	1000	500	0,20	100,00
366	18,7	"	300	18,55	60	100	40	1000	400	0,18	72,00
367	18,7	"	300	18,55	60	100	40	1000	400	0,18	72,00
368	18,6	"	300	18,45	55	100	45	1000	450	0,18	81,00
369	18,8	"	400	18,60	60	100	40	1000	400	0,39	156,00
370	18,6	"	300	18,45	50	100	50	1000	500	0,22	110,00
371	18,6	"	300	18,45	50	100	50	1000	500	0,19	95,00
372	18,6	"	300	18,45	50	100	50	1000	500	0,19	95,00
373	18,4	"	200	18,30	45	100	55	1000	550	0,40	220,00
374											väg.
375	18,9	149	300	18,75	70	100	30	1000	300	0,25	75,00
376	18,7	"	200	18,60	60	100	40	1000	400	0,39	156,00
377	18,6	"	200	18,50	60	100	40	1000	400	0,59	236,00

1	2	3	4	5	6	7	8	9	10	11	12
378	18,9	148	200	18,70	70	100	30	1000	300	0,13	39,00
379	18,6	"	200	18,50	55	100	45	1000	450	0,14	63,00
380	18,5	"	200	18,40	50	100	50	1000	500	0,12	60,00
381	18,5	"	200	18,40	50	100	50	1000	500	0,08	40,00

Areal								Nuvarande värde			Blivande värde			Förbättringsvärde		
Åker		Äng och odlingsmark		Annan duglig mark		Impediment och högl. mark		pr har	pr ägofigur		pr har	pr ägofigur		pr har	pr ägofigur	
Har	ar	Har	ar	Har	ar	Har	ar	Kr.	Kr.	öre	Kr.	Kr.	öre	Kr.	Kr.	öre
7		8		9		10		11	12		13	14		15	16	

Sammandrag.

blad 27.

Socken, by och hemman	Registernummer	Littera å kartan	Hemmanstal	Ägofigurens nummer	Delägares namn, hemvist m. m. samt ägobeskrivning
1	2	3	4	5	6
Holmby socken.					
Holmbytorp	1^{2}		5/32	1-40	Gottfrid Svensson
Holmby	1^{14}		3/256	41-46	William Nilsson
"	1^{13}		3/64	47-58	" "
"	1^{28}		33/2048	59-61	" "
"	1^{8}		36655/551104	62-85	" "
"	1^{9}		100/8611	86-92	" "
"	1^{10}		25/256	93-112	Maria Nilsson
"	1^{11}			113, 114	Nils Rosberg
"	1^{11}		15/256	115-128	" "
Hammarlunda socken.					
Glisetorp	2^{1}		3/4	129-166	Ola Persson
Hammarlunda av	8^{1}		3/8	167-173	Gårdstånga kyrka, arr.Johan Jönsson
"	8^{1}		3/8	174-184	" " " Alvar Nilsson
Torslund	1^{24}		1/8	185-194	Aug. Lundgren
Hammarlunda	1^{23}		5/8	195-213	Malmö skola, Arr. Emil Jönsson
"	10^{1}		3/8	214-224	" " "
Revinge socken.					
Revinge	2^{3}			225	Nils Månsson
"	16^{1}		1/4	226, 227a	Revinge prästgård, arr. Ivar Christiansson
"	8^{2}		1/36	228-248	Anders Nilsson

Överföres

Areal								Nuvarande värde			Blivande värde			Förbättringsvärde		
Åker		Äng och odlingsmark		Annan duglig mark		Impediment och högl. mark		pr har	pr ägofigur		pr har	pr ägofigur		pr har	pr ägofigur	
Har	ar	Har	ar	Har	ar	Har	ar	Kr.	Kr.	öre	Kr.	Kr.	öre	Kr.	Kr.	öre
7		8		9		10		11	12		13	14		15	16	
	32	5	82				42								3093	95
			63				03								328	90
	24	2	42				25								1505	20
			49												252	90
	10	3	46				32								1887	30
	02		79				08								423	50
	49	5	04				26								2699	55
			40												220	-
	21	1	99				10								1074	55
	56	9	01				36								5026	75
		1	85				03								939	40
	31	3	67				04								1911	30
	27	2	01												1131	35
1	93	6	18				57								2597	80
	77	3	93				04								2253	25
			17												93	50
			36				12								174	90
		4	57				28								2152	95
5	22	52	79			2	90								27767	05

Socken, by och hemman	Registernummer	Littera å kartan.	Hemmanstal	Ägofigurens nummer	Delägares namn, hemvist m. m. samt ägobeskrivning
1	2	3	4	5	6
					Överfört
Revinge	av 23^{2}		$\frac{681}{1000}$	249-269	Revinge kronoboställe, arr. Hans Persson
"	23^{19}		$\frac{34}{1000}$	270	Nils Karlberg
"	11^{13}			271-275	Emil Nilsson, Slogstorp
"	11^{26}		$\frac{9}{1600}$	276-282	Nils Andersson, Flyinge
"	15^{2}			283-289	Ola Berglund, Gravaregården
"	9^{4}			290-296	Magnus Persson
"	13^{2}			297-302	" "
"	5^{6}			303-307	Karl Hankvist, Flyinge
"	av 5^{4}			308-312	Johan Åkesson, Revinge.
"	7^{13}			313-317	Gustaf Jönsson, Slogstorp
"	1^{5}			318-322	Kristoffer Jönsson, Holmby
"	14^{2}			323-326	Karl Malmkvist, Revinge
"	8^{8}			328-330	D:me
"	8^{2}			331-334	D:me
"	av 2^{2}			335-340	Lars Hansson
Södra Sandby socken.					
Åkarp	2^{2}		$\frac{55}{288}$	341-381	Jöns Bengtsson
					Summa

Areal								Nuvarande värde			Blivande värde			Förbättringsvärde		
Åker		Äng och odlingsmark		Annan duglig mark		Impediment och högl. mark		pr har	pr ägofigur		pr har	pr ägofigur		pr har	pr ägofigur	
Har	ar	Har	ar	Har	ar	Har	ar	Kr.	Kr.	öre	Kr.	Kr.	öre	Kr.	Kr.	öre
7		8		9		10		11	12		13	14		15	16	
5	22	52	79			2	90								27767	05
		23	98				40								12173	35
		1	84												828	-
		1	33												590	75
		1	15												511	15
		1	01												457	65
			95												425	85
			87												389	50
			34												156	55
			43												203	30
		1	-												488	10
			78												380	50
			55												269	45
			48												230	50
			35												168	50
		2	63				05								1316	50
7	57	5	68				33								6061	75
12	79	96	16			3	68								52418	45

Socken, by och hemman	Registernummer	Littera å kartan	Hemmanstal	Ägofigurens nummer	Delägares namn, hemvist m. m. samt ägobeskrivning
1	2	3	4	5	6

Blad 28.

1	2	3	4	5	6	7	8	9	10	11	12
1	18,40	120	300	18,25	70	100	30	1000	300	0,15	45,00
2	17,30	"	200	17,20	10	55	45	1000	450	0,23	103,50
3	17,10	"			10	45	35	1100	385	0,07	26,95
4	17,10	"								0,08	bliv.avlopp
5	17,10	"			10	45	35	1250	430	0,47	202,10
6	17,30	"			10	60	50	1250	625	0,20	125,00
7	17,30	"			10	60	50	1100	550	0,18	99,00
8	17,30	"	200	17,20	10	55	45	1000	450	0,21	94,50
9	18,50	"	300	18,25	70	100	30	1000	300	0,26	78,00
10	18,60	"	300	18,35	80	100	20	1050	210	0,22	46,20
11	18,30	121	200	18,20	70	100	30	1050	315	1,08	340,20
12	18,40	"			80	100	20	1050	210	0,49	102,90
13	18,50	122			90	100	10	1050	105	0,38	39,90
14	18,50	"			90	100	10	1050	105	0,21	22,05
15	18,50	"			90	100	10	1050	105	0,20	21,00
16	18,50	123			80	100	20	1050	210	0,30	63,00
17	18,50	"			80	100	20	1050	210	0,57	119,70
18	17,30	"			15	55	40	1000	400	0,20	80,00
19	17,20	"			10	50	40	1000	400	0,03	12,00
20	17,00	"			-	40	40	1250	500	0,08	40,00
21	17,40	"			20	65	45	1250	565	0,43	242,95
22	17,60	121			30	80	50	1250	625	0,96	600,00
23	17,50	120	200	17,40	30	65	35	1100	385	0,06	23,10

1	2	3	4	5	6	7	8	9	10	11	12
24	17,00	121			-	40	40	1250	500	0,12	60,00
25	17,20	"			10	55	45	1250	565	1,14	644,10
26	17,20	"			10	55	45	1250	565	0,69	389,85
27	17,10									0,25	bliv.avlopp
28	17,30	"			20	60	40	1250	500	0,04	20,00
31	17,50	124			25	70	45	1250	565	0,04	22,60
32	17,50	"								0,07	bliv,avlopp
33	17,50	"			25	70	45	1250	565	0,08	45,20
34	17,50	"			25	70	45	1000	450	0,33	148,50
35	17,20	"			10	50	40	1000	400	1,18	472,00
36	18,30	"			70	100	30	1000	300	0,05	15,00
37	18,50	"			80	100	20	1050	210	0,30	63,00
38	18,50	123			80	100	20	1050	210	0,08	16,80
39	17,40	124			20	65	45	1000	450	0,06	27,00
40	18,50	125			80	100	20	1050	210	0,68	142,80
41	18,40	"			80	100	20	1050	210	0,34	71,40
42	17,20	124			10	50	40	1000	400	0,03	12,00
43	17,80	"			40	90	50	1250	625	0,02	12,50
44	18,30	125			79	100	30	1050	315	0,82	258,30
45	18,80	126			95	100	5	1050	55	0,15	8,25
46	18,80	"			95	100	5	1000	50	0,04	0,20
47	17,40	"			20	65	45	1250	565	0,05	28,25
48										0,10	väg

1	2	3	4	5	6	7	8	9	10	11	12
49	18,70	126	200	18,60	95	100	5	1050	55	1,14	62,70
50	18,50	"			80	100	20	1050	210	1,04	218,40
51	18,70	"			95	100	5	1050	55	0,52	28,60
52	17,50	"			25	70	45	1050	470	0,05	23,50
53	17,50	"			25	70	45	1050	470	0,03	14,10
54	17,60	128			25	75	50	1000	500	0,35	175,00
55	18,70				95	100	5	1000	50	0,05	2,50
56	17,60				30	75	45	1000	450	0,07	31,50
57	17,60				30	75	45	1250	565	0,06	33,90
58	17,60				25	75	50	1250	625	1,30	812,50
59	17,80									0,09	bliv,avlopp
60	17,60									0,18	" "
61a	17,80									0,10	" "
61b										0,02	
62	17,50									0,31	" "
63	17,50									0,16	" "
64a	17,40	125			20	65	45	1250	565	0,02	11,30
64b										0,01	bliv. avlopp
65	17,40	126			20	65	45	1250	565	0,35	197,75
66	17,00	"			-	40	40	1250	500	0,11	55,00
67	17,40	"			20	65	45	1250	565	0,17	96,05
68	17,00	128			-	35	35	1250	430	0,03	12,90
69	17,5	"			20	65	45	1250	565	0,90	508,50
70	17,7	"			30	80	50	1000	500	0,02	10,00

2	3	4	5	6	7	8	9	10	11	12.
71	18,0	129							0,02	-
72	18,0	"		45	100	55	1250	690	0,16	110,40
73	17,7	"		30	80	50	1250	625	0,24	150,00
74	17,6	"		25	75	50	1000	500	1,85	925,00
75	18,1	130		50	100	50	1000	500	0,09	45,00
76	17,7	129		30	80	50	1000	500	0,64	320,00
77	17,9	130	200	17,80	35	85	50	1000	500	0,21	105,00
78	17,8	129			35	85	50	1000	500	0,71	355,00
79	17,8	"			35	85	50	1000	500	0,29	145,00
80	17,7	"			30	80	50	1050	525	0,04	21,00
81	18,7	"	200	18,60	90	100	10	1050	105	0,16	16,80
82	18,5	"	200	18,40	70	100	30	1050	315	0,52	163,80
83	17,9	"	200	17,80	35	85	50	1050	525	0,32	168,00
84	18,6	"	300	18,45	70	100	30	1000	300	0,06	18,00
85	18,0	130	300	17,85	40	90	50	1050	525	0,07	36,75
86	19,0	"	400	18,80	95	100	5	1000	50	0,26	13,00
87	18,9	"	400	18,70	90	100	10	1000	100	0,10	10,00
88	19,0	"	400	18,80	95	100	5	1050	55	0,38	20,90
89	18,9	"	400	18,70	90	100	10	1000	100	0,09	9,00
90	17,8	"	400	17,60	25	75	50	1000	500	0,06	30,00
91	18,3	"	400	18,10	50	100	50	1000	500	0,19	95,00
92	19,1	"	500	18,85	95	100	5	1050	55	0,07	3,85

1	2	3	4	5	6	7	8	9	10	11	12
93	18,2	130	500	17,95	45	95	50	1000	500	0,74	370,00
94	18,2	"	600	17,90	40	95	55	1000	550	0,05	27,50
95	19,1	"	700	18,75	90	100	10	1000	100	0,53	53,00
96	18,2	"	600	17,90	40	95	55	1000	550	0,84	462,00
97	18,5	"	600	18,20	60	100	40	1000	400	0,61	244,00
98	19,4	"	600	19,10	95	100	5	1000	50	0,12	6,00
99										0,45	väg
100	19,2	130	600	18,90	95	100	5	1000	50	0,07	3,50
101	19,2	131	600	18,90	95	100	5	1000	50	0,07	3,50
102	19,2	"	600	18,90	95	100	5	1000	50	0,02	1,00
103	18,9	"	600	18,60	80	100	20	1000	200	0,37	74,00
104	18,1	"	500	17,85	40	90	50	1000	500	0,27	135,00
105	18,3	"	500	18,05	50	100	50	1000	500	0,39	195,00
106	18,2	"	500	17,95	40	95	55	1000	550	0,25	137,50
107	18,2	"	400	18,00	45	100	55	1000	550	0,26	143,00
108	18,2	"	400	18,00	45	100	55	1000	550	0,23	126,50
109	18,1	"	400	17,90	40	95	55	1000	550	0,22	121,00
110	18,0	"	400	17,80	35	85	50	1000	500	0,19	95,00
111	17,6	130	400	17,40	15	60	45	1000	450	0,08	36,00
112	18,0	131	300	17,85	40	90	50	1000	500	0,60	300,00
113	17,5	130	300	17,35	10	55	45	1000	450	0,06	27,00
114	18,0	131	200	17,90	40	95	55	1000	550	1,92	1056,00

1	2	3	4	5	6	7	8	9	10	11	12
115	17,7	131	200	17,60	25	75	50	1000	500	0,07	35,00
116	17,9	130			40	95	55	1000	550	0,13	71,50
117	17,7	"			30	80	50	1000	500	0,22	110,00
118	17,9	131			40	95	55	1000	550	0,91	500,50
119	17,8	"			35	85	50	1000	500	0,51	255,00
120	17,7	130			30	80	50	1250	625	0,29	181,25
121	17,7	131			30	80	50	1250	625	0,10	62,50
122	18,2	"			60	100	40	1000	400	0,04	16,00
123	18,2	"			60	100	40	1250	500	0,20	100,00
124	18,2	133			50	100	50	1100	550	0,10	55,00
125	17,8	132			35	85	50	1100	550	0,05	27,50
126	17,6	133			20	70	50	1100	550	0,13	71,50
127	18,2	"			50	100	50	1250	625	0,07	43,75
128	17,8	"			30	85	55	1250	690	0,55	379,50
129	17,9	"			35	90	55	1000	550	1,84	1012,00
130	17,5	131	200	17,40	15	60	45	1000	450	0,03	13,50
131	17,6	133	200	17,50	15	65	50	1000	500	0,07	35,00
132	18,0	"	300	17,85	30	85	55	1000	550	2,29	1259,50
133	17,8	131	300	17,65	20	75	55	1000	550	0,14	77,00
134	17,5	133	400	17,30	05	50	45	1000	450	0,02	9,00
135	17,5	"	400	17,30	05	50	45	1000	450	0,22	99,00
136	18,3	"	400	18,10	45	100	55	1000	550	2,37	1303,50

1	2	3	4	5	6	7	8	9	10	11	12.
137	19,1	133	500	18,85	95	100	5	1000	50	0,35	17,50
138	18,3	"	300	18,15	50	100	50	1000	500	2,44	1220,00
139	17,6	136	200	17,50	15	65	50	1000	500	0,63	315,00
140	17,9	"	200	17,80	30	85	55	1000	550	0,28	154,00
141	17,9	135			35	90	55	1000	550	2,23	1226,50
142	17,8	"			30	85	55	1250	690	0,89	614,10
143	17,8	134			30	85	55	1100	605	0,23	139,15
144	17,4	"			10	55	45	1100	495	0,10	49,50
145	18,3	135			60	100	40	1100	440	0,84	369,60
146	17,6	"			20	70	50	1000	500	0,11	55,00
147	18,2	"			50	100	50	1250	625	0,23	143,75
148	18,0	"			40	95	55	1000	550	0,80	440,00
149	18,2	"			50	100	50	1000	500	0,75	375,00
150	18,3	"	200	18,20	50	100	50	1000	500	1,13	565,00
151	18,3	"	200	18,20	50	100	50	1000	500	0,04	20,00
152	18,7	"	300	18,55	70	100	30	1000	300	0,13	39,00
153	18,5	"	300	18,35	60	100	40	1000	400	0,07	28,00
154	18,8	"	300	18,65	80	100	20	1000	200	0,68	136,00
155	18,7	138	200	18,60	75	100	25	1000	250	0,22	55,00
156	18,7	"	200	18,60	75	100	25	1250	330	0,08	26,40
157,	18,7	"	200	18,60	70	100	30	1250	375	0,17	63,75
158	18,3	"	200	18,20	50	100	50	1000	500	0,22	110,00

1	2	3	4	5	6	7	8	9	10	11	12
159	18,4	138			60	100	40	1250	500	1,10	550,00
160	18,1	"			40	100	60	1000	600	0,03	18,00
161	18,1	"			40	100	60	1250	750	0,08	60,00
162	18,4	"			60	100	40	1000	400	1,30	520,00
163	18,5	139			70	100	30	1000	300	0,65	195,00
164	18,5	"			70	100	30	1250	375	0,07	26,25
165	18,4	"			60	100	40	1250	500	0,40	200,00
166	18,8	"			85	100	15	1250	190	0,10	19,00
167	18,8	"			85	100	15	1000	150	0,81	121,50
168	19,0	"	200	18,90	95	100	5	1000	50	0,57	28,50
169	18,5	141			70	100	30	1000	300	0,22	66,00
170	18,7	140			80	100	20	1000	200	1,71	342,00
171	18,3	"			55	100	45	1000	450	0,03	13,50
172	17,6	"			20	65	45	1000	450	0,11	49,50
173	18,5	141			70	100	30	1000	300	0,12	36,00
174	18,3	"			55	100	45	1000	450	0,43	193,50
175	18,2	142			50	100	50	1000	500	1,16	580,00
176	18,3	"			55	100	45	1000	450	0,08	36,00
177	19,0	"			95	100	5	1000	50	0,09	4,50
178	18,3	131								0,02	bliv.avlopp
179	18,1	133								0,06	" "
180	17,6	134								0,07	" "

1	2	3	4	5	6	7	8	9	10	11	12
181	17,3									0,03	bliv.avlopp
182	18,5									0,09	" "
183	18,5									0,02	" "
184	17,70									0,02	" "
185	17,70									0,02	" "
186	17,7									0,04	" "
187	17 ,6									0,03	" "
188	17,6	143			15	60	45	1100	495	0,12	59,40
189	18,3	"			50	100	50	1000	500	0,81	405,00
190	18,3	"			50	100	50	1100	550	0,23	126,50
191	17,8	"			25	75	50	1100	550	0,10	55,00
192	17,9	"			30	80	50	1100	550	0,49	269,50
193	18,2	"			45	100	55	1100	605	0,16	96,80
194	168	145			35	85	50	1100	550	0,89	489,50
195	17,8	"			25	75	50	1100	550	0,10	55,00
196	18,0	"			35	85	50	1100	550	0,08	44,00
197	18,2	"			45	100	55	1100	605	0,39	235,95
198	17,6	"			15	60	45	1100	495	0,08	39,60
199	17,5	144			10	55	45	1100	495	0,24	118,80
200	18,0	"			35	85	50	1100	550	0,10	55,00
201										0,25	bliv.avlopp
202										0,02	" "

1	2	3	4	5	6	7	8	9	10	11	12
203	18,2	145			45	100	55	1100	605	0,07	42,35
204	18,4	"			60	100	40	1100	440	0,04	17,60
205	17,7	"			20	65	45	1100	495	0,09	44,55
206	18,3	"			50	100	50	1100	550	1,06	583,00
207										0,05	imp.
208	17,8	146			25	75	50	1100	550	0,17	93,50
209	17,9	"			30	80	50	1000	500	0,36	180,00
210	18,8	"			85	100	15	1000	150	0,88	132,00
211	18,5	144	400	18,3	50	100	50	1000	500	0,08	40,00
212	18,5	"	400	18,3	50	100	50	1000	500	0,17	85,00
213	18,7	"	300	18,55	70	100	30	1000	300	0,64	192,00
214	19,0	"	300	18,85	85	100	15	1000	150	1,18	177,00
215	18,6	"	200	18,50	65	100	35	1000	350	0,27	94,50
216	18,3	146			50	100	50	1100	550	0,16	88,00
217	18,4	144			60	100	40	1100	440	0,05	22,00
218	18,1	"			40	95	55	1100	605	0,50	302,50
219	17,5	145			10	55	45	1100	495	0,08	39,60
220	17,5	"			10	55	45	1000	450	0,11	49,50
221	18,1	144			40	95	55	1000	550	0,05	27,50
222	18,4	"			60	100	40	1000	400	0,21	84,00
223										0,05	vide
224	18,2	144			45	100	55	1000	550	0,15	82,50

1	2	3	4	5	6	7	8	9	10	11	12
225	18,2	144			45	100	55	1000	550	0,35	192,50
226	18,0	"			35	85	40	1000	400	0,90	360,00
227	17,3	142			5	45	40	1000	400	0,10	40,00
228	17,4	"			10	55	45	1100	495	0,05	24,75
229	17,9	143			30	80	50	1100	550	1,29	709,50
230	17,6	"			15	60	45	1100	495	0,02	9,90
231										0,11	bliv.avlopp
232	18,4									0,03	" "
233	18,6									0,05	" "
234	18,4	144			60	100	40	1000	400	0,02	8,00
235	18,3	"	200	18,20	45	100	55	1000	550	0,22	121,00
236	18,2	"	200	18,10	40	95	55	1000	550	0,18	99,00
237	18,3	141	200	18,20	45	100	55	1000	550	0,17	93,50
238	17,6	"	200	17,50	15	60	45	1000	450	0,04	18,00
239	17,6	"	200	17,50	15	60	45	1000	450	0,06	27,00
240	18,6	"	200	18,50	70	100	30	1000	300	0,35	105,00
241	18,1	"	200	18,00	40	95	55	1000	550	0,04	22,00
242	16,9	139	200	16,80	-	15	15	1000	150	0,10	15,00
243	17,7	"			25	75	50	1000	500	2,17	1085,00
244	17,6	141			20	65	45	1000	450	0,33	148,50
245	17,2	"			-	40	40	1000	400	0,12	48,00
246	17,7	"			25	75	50	1100	550	2,25	1237,50

2	3	4	5	6	7	8	9	10	11	12
247	17,1	141							0,05	bliv.avlopp
248	17,1	"							0,06	" "
249	17,7	139		25	75	50	1100	550	0,17	93,50
250	18,2	138		50	100	500	1100	550	0,37	203,50
251	17,5	"		15	60	450	1100	495	0,05	24,75
252	16,6	137		-	05	5	1000	50	0,89	44,50
253	17,6	"		20	70	50	1000	500	0,18	90,00
254	17,2	"		5	45	40	1000	400	0,04	16,00
255	17,7	"		25	75	50	1000	500	0,02	10,00
256	18,4	"		60	100	40	1000	400	0,38	152,00
257	18,0	139	200	17,90	30	85	55	1000	550	0,06	33,00
258	18,8	137			90	100	10	1100	110	0,22	24,20
259	18,6	"	200	18,50	70	100	30	1100	330	0,44	145,20
260	18,0	"	200	17,90	35	90	55	1000	550	0,33	181,50
261	18,7	"	200	18,60	75	100	25	1000	250	0,05	12,50
262	17,7	"	200	17,60	20	70	50	1000	500	1,04	520,00
263	17,5	132	400	17,30	10	55	45	1000	450	4,05	1822,50
264	17,5	"			20	70	50	1000	500	4,18	2090,00
265	17,6	134			20	70	50	1100	550	0,44	242,00
266	17,8	137			30	85	55	1100	605	1,27	768,35
267	17,9	"			35	90	55	1000	550	0,40	220,00
268	17,6	"			20	70	50	1000	500	0,02	10,00

1	2	3	4	5	6	7	8	9	10	11	12,
											44998,40
269	18,2	136			50	100	50	1000	500	0,35	175,00
270	18,2	"			50	100	50	1100	550	0,05	27,50
271	17,8	135			30	85	55	1100	605	0,43	260,15
272	18,10	"			45	100	55	1100	605	0,10	60,50
273	16,9	"			-	25	25	1100	275	0,09	24,75
274	17,9	"			35	90	55	1100	605	0,26	157,30
275	18,0	"			40	95	55	1100	605	0,05	30,25
276	18,1	"			45	100	55	1100	605	0,03	18,15
277	17,7	"			25	75	50	1100	550	0,08	44,00
278	17,7	134			25	75	50	1100	550	1,02	561,00
279	18,1	"			45	100	55	1100	605	0,10	60,50
280	17,7	132			25	80	55	1250	690	0,14	96,60
281	17,6	"			20	75	55	1100	605	0,08	48,40
281b									605	0,07	42,35
282	18,3	"								0,04	bliver lopp
283	18,0	133								0,06	" "
284	18,5	136								0,03	" "
285	17,5	138								0,07	" "
286	17,7	139								0,02	" "
287	18,7	137	400	18,30	60	100	40	1000	400	0,44	176,00
288	18,6	"	400	18,40	65	100	35	1000	350	0,36	126,00
289	17,7	"	400	17,5	20	65	45	1000	450	0,38	171,00
290	18,6	"	400	18,4	65	100	35	1000	350	2176	966,00

1	2	3	4	5	6	7	8	9	10	11	12
291	18,8	137	400	17,5	20	65	45	1000	450	0,12	54,00
292	17,8	"	500	18,35	65	100	35	1050	370	0,99	366,30
293	18,4	"	600	18,5	80	100	20	1000	200	1,69	338,00
294	18,6	"	600	17,5	20	65	45	600	270	1,22	329,40
295										0,13	väg
296	18,2	137	600	17,9	45	90	45	1050	470	1,32	620,40
297	18,5	"	800	18,1	55	100	45	1050	470	3,50	1645,00
298	17,7	132	800	17,3	10	55	45	1050	470	0,60	282,00
299	18,4	"	800	18,0	45	100	55	1000	550	0,04	22,00
300	17,7	"	800	17,3	10	55	45	1000	450	0,20	90,00
301	17,5	"	800	17,1	-	40	40	1050	420	0,16	67,20
302										0,02	imp.
303	17,6	132	800	17,2	5	45	40	1050	420	0,95	399,00
304	17,6	"	800	17,2	5	45	40	1000	400	8,00	3200,00
305	17,5	"	800	17,1	-	40	40	1000	400	3,14	1256,00
306	17,8	"	800	17,4	15	60	45	1000	450	0,40	180,00
307	17,7	"	800	17,3	10	55	45	1050	470	0,94	441,80
308	18,4	"	900	17,95	45	95	50	1050	525	0,14	73,50
309a	18,4	"	900	17,95	45	95	50	1050	525	0,21	110,25
309b	18,8	"	900	18,35	70	100	30	1000	300	1,06	318,00
310	18,9	"	1200	18,3	65	100	35	1000	350	0,06	21,00
311	18,9	"	1200	18,3	65	100	35	1000	350	0,06	21,00

1	2	3	4	5	6	7	8	9	10	11	12
312	18,3	132	1100	17,75	35	85	50	1000	500	0,55	275,00
313	17,9	"	1000	17,4	15	60	45	1000	450	0,22	99,00
314	17,7	"	800	17,3	10	55	45	1000	450	2,56	1152,00
315	18,9	"	800	18,5	75	100	25	1000	250	0,56	140,00
316	18,0	"	800	17,6	25	75	50	800	400	0,38	152,00
317	18,7	131	800	18,3	65	100	35	1000	350	0,96	336,00
318	18,8	"	800	18,4	70	100	30	1000	300	0,23	69,00
319	18,7	"	800	18,3	65	100	35	1050	370	0,23	85,10
320	18,5	"	800	18,1	50	100	50	1050	525	0,24	126,00
321	18,3	"	800	17,9	40	95	45	1050	470	0,82	385,40
322	18,2	"	800	17,8	35	85	50	1050	525	0,64	336,00
323	19,3	"	800	18,9	95	100	5	700	35	0,36	12,60
324	17,3	"	700	16,95	-	35	35	1000	350	0,05	17,50
325	17,7	"	700	17,35	15	55	40	1000	400	0,15	60,00
326	17,9	"	600	17,6	25	75	50	1050	525	0,38	194,25
327	18,6	"	700	18,25	60	100	40	1050	420	0,65	273,00
328	18,3	"	600	18,00	45	100	55	1050	580	0,36	208,80
329	18,7	"	600	18,4	70	100	30	1000	300	2,98	894,00
330	18,5	"	400	18,3	65	100	35	1000	350	0,75	262,50
331	17,5	"	400	17,3	10	55	45	1000	450	11,33	5098,50
332	17,5	"			20	65	45	1000	450	3,11	1399,50
333	17,5	"			20	65	45	1250	565	1,52	858,80

1	2	3	4	5	6	7	8	9	10	11	12
334	18,0	131			45	100	55	1250	690	0,18	124,20
335	18,3	"			65	100	35	1100	385	0,07	26,95
336	18,2	"			60	100	40	1250	500	0,13	65,00
337	17,7	"			30	80	50	1250	625	0,10	62,50
338	17,6	"			25	75	50	1250	625	0,16	100,00
339	18,1	"			50	100	50	1100	550	0,12	66,00
340	18,2								-	0,18	bliv. avlopp
341	18,0								-	0,07	" "
341b									550	0,04	22,00
342	18,1								-	0,12	" "
343	17,7	131			30	80	50	1100	550	0,08	44,00
344	17,7	129			30	80	50	1100	550	0,13	71,50
345	17,9	"			40	95	55	1100	605	0,30	181,50
346	18,0	"			45	100	55	1250	690	0,09	62,10
347	17,0	127			-	40	40	1250	500	0,03	15,00
348	17,5	129			20	65	45	1250	565	5,82	3288,30
349	18,1	131			50	100	50	1100	550	0,40	220,00
350	17,4	"	300	17,25	5	50	45	1100	495	0,11	54,45
351	16,3								-	0,06	imp.
352	16,3								-	0,02	"
353	16,3								-	0,01	"
354	16,8								"	0,08	"
355	17,0	128	200	16,9	-	30	30	1250	375	0,28	105,00

1	2	3	4	5	6	7	8	9	10	11	12
356	17,8	128	200	17,7	30	80	50	1250	625	0,32	200,00
357	17,2	127	200	17,1	-	40	40	1250	500	0,06	30,00
358	17,6	"	200	17,5	20	70	50	1250	625	0,53	331,25
359	17,7	"	300	17,55	25	75	50	1250	625	0,05	31,25
360	17,5	"	300	17,35	15	60	45	1250	565	0,77	435,05
361	16,9	"	300	16,75	-	25	25	1100	275	0,05	13,75
362	15,8								-	0,02	imp.
363	17,2	131	400	17,0	-	35	35	1100	385	0,04	15,40
364	17,6	"	400	17,4	15	60	45	1100	495	0,30	148,50
365	17,6	"	400	17,4	15	60	45	1250	565	0,13	73,45
366	17,5	"	400	17,3	10	55	45	1100	495	0,03	14,85
367	17,8	"	400	17,6	25	75	50	1100	550	0,14	77,00
368	17,4	"	400	17,2	5	45	40	1100	440	0,08	35,20
369	17,7	"	400	17,5	20	65	45	1100	495	0,87	430,65
370	17,9	"	500	17,65	25	75	50	1000	500	0,13	65,00
371	18,7	"	600	18,40	70	100	30	800	240	0,22	52,80
372	18,3	127	500	18,05	45	100	55	800	440	0,10	44,00
373	17,8	"	400	17,4	15	65	50	800	400	0,55	220,00
374	17,4	"	400	17,2	5	50	45	800	360	0,25	90,00
375	17,4	"	400	17,2	5	50	45	1100	495	0,16	79,20
376	17,4	"	300	17,25	15	55	40	1100	440	0,05	22,00
377	17,6	"	300	17,45	25	65	40	1100	440	0,95	418,00

1	2	3	4	5	6	7	8	9	10	11	12
378	17,4	127	300	17,25	15	55	40	1250	500	0,27	135,00
379	17,4	"	300	17,25	15	55	40	1100	440	0,96	422,40
380	17,6	"	400	17,4	15	65	50	1100	550	0,61	335,50
381	18,6	"	500	18,35	75	100	25	1000	250	0,56	140,00
382	19,0	116	1200	18,4	85	100	15	1400	210	0,39	81,80
383										0,06	vüg
384	19,1	116	1400	18,4	85	100	15	1400	210	0,17	35,70
385	19,1	"	1600	18,3	80	100	20	1400	280	0,28	78,40
386	19,1	"	1500	18,35	85	100	15	1400	210	0,80	168,00
387	19,2	"	1400	18,5	95	100	5	1400	70	0,70	49,00
388	19,0	"	1200	18,4	85	100	15	1400	210	0,55	115,50
389	19,1	"	1200	18,5	95	100	5	1100	55	0,47	25,85
390	19,0	"	1000	18,5	95	100	5	1100	55	1,18	64,90
391	18,7	"	900	18,25	75	100	25	1400	350	0,08	28,00
392	18,8	"	800	18,4	85	100	15	1400	210	0,18	37,80
393	18,7	"	800	18,3	80	100	20	1400	280	0,09	25,20
394	18,7	"	800	18,3	80	100	20	1400	280	0,53	148,40
395	19,0	"	1000	18,5	95	100	5	1100	55	0,30	16,30
396	18,4	"	300	18,25	70	100	30	1000	300	0,21	63,00
397	17,6	"	200	17,5	25	75	50	1000	500	0,13	65,00
398	17,2	"	200	17,1	5	45	40	1000	400	3,76	1504,00
399	17,1	"	200	17,0	-	40	40	1250	500	0,90	450,00

1	2	3	4	5	6	7	8	9	10	11	12
400	17,4	121			75	100	25	1250	310	0,40	124,00
401	16,3									0,03	imp.
402	17,5	121	300	17,35	20	65	45	1250	565	0,56	316,40
403	17,7	"	400	17,5	25	75	50	1100	550	0,19	104,50
404	17,6	"	400	17,4	25	65	40	1100	440	0,10	44,00
405	17,5	125	200	17,4	20	65	45	1250	565	1,45	819,25
406	17,2	"	200	17,1	5	45	40	1250	500	1,05	525,00
407	17,1	121	200	13,0	-	40	40	1250	500	0,35	175,00
408	17,2	"	200	17,1	5	45	40	1000	400	1,74	696,00
409	17,2	124	200	17,1	5	45	40	1000	400	1,16	464,00
410	17,3	"			15	55	40	1000	400	0,13	52,00
411	16,8	"			-	30	30	1000	300	0,50	150,00
412	17,2	"			10	50	40	1000	400	0,45	180,00
413	17,2	123			10	50	40	1250	500	0,36	180,00
414	17,4	"			20	65	45	1100	495	0,06	29,70
415	17,4	124			20	65	45	1100	495	0,03	14,85
416	17,0	"			-	40	40	1250	500	0,10	50,00
417	17,2	"			10	50	40	1250	500	0,10	50,00
418	17,4	"			20	65	45	1250	565	1,46	824,90
419	16,9	125			-	35	35	1250	440	0,11	48,40
420	17,4	"			20	65	45	1250	565	0,18	101,70
421	17,5	"						-		0,06	bliv.avlo

1	2	3	4	5	6	7	8	9	10	11	12
422	17,3	124						-		0,13	bliv.avl.
423	17,3	121			15	60	45	1250	565	0,10	56,50
424	17,3	"						-		0,08	bliv.avl.
425	17,0	"						-		0,03	" "
426	17,3	"			15	60	45	1250	565	0,10	56,50
427a	17,2	123								0,07	bliv.avl.
427b	17,2	"								0,25	" "
428	17,2	122			15	55	40	1250	500	0,40	200,00
429	17,1	"			5	45	40	1000	400	0,16	64,00
430	17,0	121			-	40	40	1000	400	0,07	28,00
431	17,1	"			5	45	40	1250	500	0,14	70,00
432	17,2	"			15	55	40	1250	500	0,66	330,00
433	17,0	"			-	40	40	1000	400	1,42	568,00
434	17,7	"			35	85	50	1000	500	0,10	50,00
435	18,5	"			85	100	15	1000	150	0,83	124,50
436										0,16	väg
437	17,1	120			5	45	40	1000	400	0,16	64,00
438	17,1	"			5	45	40	1250	500	0,12	60,00
439										0,04	bliv.avl.

Areal								Nuvarande värde			Blivande värde			Förbättringsvärde		
Åker		Äng och odlingsmark		Annan duglig mark		Impediment och högl. mark		pr har	pr ägofigur		pr har	pr ägofigur		pr har	pr ägofigur	
Har	ar	Har	ar	Har	ar	Har	ar	Kr.	Kr.	öre	Kr.	Kr.	öre	Kr.	Kr.	öre
7		8		9		10		11	12		13	14		15	16	

Sammandrag.

Rad 28

Socken, by och hemman	Registernummer	Littera å kartan	Hemmanstal	Agoligurens nummer	Delägares namn, hemvist m. m. samt ägobeskrivning
1	2	3	4	5	6
Holmby socken.					
Ö. Gårdstånga	9^{1}		1/3	1-3	And. Svensson
"	10^{1}		3/8	4-10	Elin, Maria och Emma Mrildsson
"	8^{1}		1/3	11-28	Birger Johansson
"	13^{1}		1/4	31-38	Lönebost., arr. Olof Larsson
"	2^{15}		55/768	39-61	Axel Lind
"	2^{16}		1/64	62-70	Sven Jönsson
Holmby	6^{1}		3/8	71-123	Fru Elna Nilsson, John Nilsson Hilma Nilsson
"	9^{1} 13^{1}, 18^{1}		11/4	124-186	Holmby boställe, arr. Kjell Tullberg
"	av 3^{1}	avs	3/4	187-190	Holmby löneboställe, arr. Johan Nilsson
"	" 3^{1}	"	3/4	191-202	Holmby löneboställe, arr. Olof Nilsson
"	1^{2}		5/32	203-207	Gottfrid Svensson
Södra Sandby socken.					
Åkarp	2^{2}		55/288	208-233	Jöns Bengtsson
"	samf.			234-236	Åkarps by
"	av 2^{3}		11/576	237-238	Jöns Bengtsson, arr. Emil Andersson
"	ow 2^{3}		41/288	239-248	Emil Andersson
"	1^{2}		1/6	249-286	Aug. Asmundsson
"	1^{3}		1/6	287-308	" "
Skatteberga	1^{2}		1/2	309a-369	Gustaf Nilsson
"	1^{3}		1/4	390-436	Hans Jönsson, arr. Ivar Persson

Överföres

Areal								Nuvarande värde			Blivande värde			Förbättringsvärde		
Åker		Äng och odlingsmark		Annan duglig mark		Impediment och högl. mark		pr har	pr ägofigur		pr har	pr ägofigur		pr har	pr ägofigur	
Har	ar	Har	ar	Har	ar	Har	ar	Kr.	Kr.	öre	Kr.	Kr.	öre	Kr.	Kr.	öre
7		8		9		10		11	12		13	14		15	16	
			45												175	45
		1	54				16								644	80
		6	98				42								2820	75
		2	06				13								783	10
4	87	1	93				49								1963	40
		1	60				48								891	50
	88	15	99				48								7709	75
1	01	28	55				56								13607	25
		1	16				05								590	90
		2	63				36								1459	15
		1	26				05								687	50
2	95	4	82				50								3026	25
			42												228	-
			21												111	50
		5	42				20								2688	-
1	04	17	01				42								8309	95
11	29	16	06				15								10803	60
15	09	34	91				72								21828	30
3	19	18	63				98								8899	80
40	32	161	63			6	15								87228	95

Socken, by och hemman	Registernummer	Littera å kartan	Hemmanstal	Ägofigurens nummer	Delägares namn, hemvist m. m. samt ägobeskrivning
1	2	3	4	5	6
					Överfört
Ekeberga	1 16			437-439	Anders Sten
					Summa

Areal								Nuvarande värde			Blivande värde			Förbättringsvärde		
Åker		Äng och odlingsmark		Annan duglig mark		Impediment och högl. mark		pr har	pr ägofigur		pr har	pr ägofigur		pr har	pr ägofigur	
ar	ar	Har	ar	Har	ar	Har	ar	Kr.	Kr.	öre	Kr.	Kr.	öre	Kr.	Kr.	öre
7.		8		9		10		11	12		13	14		15	16	
32	161	63				6	15								87228	95
		28					04								124	-
	161	91				6	19								87352	95

Rätt avskrivet sid. 2261 - 2417 betygar

David Larsson

lantbruksingenjör.

Socken, by och hemman	Registernummer	Littera å kartan	Hemmanstal	Ägofigurens nummer	Delägares namn, hemvist m. m. samt ägobeskrivning
1	2	3	4	5	6

S a m m a n d r a g

av

värderingslängd till förslag avseende Kävlingeåns uppgrävning med mindre djup än enligt förslag av den 4 april 1935.

Blad nr.	Ägofig.nr.	Areal åker har ar	Areal äng har ar	Areal impediment har ar	Båtnad kr öre
1	1-202	1,63	39,22	8,60	4146:35
2	1-41	6,99	5,73	0,28	1385:80
3	1-33	0,37	7,74	0,16	2249:70
4	1-9	0,22	1,33	1,85	271:70
5	1-162	1,15	27,19	4,11	9488:30
6	1-293	9,78	77,79	7,72	27655:05
7	1-247	18,46	16,61	0,82	11558:95
10	1-74	4,40	25,46	5,12	10193:20
11	1-202	18,57	25,47	3,95	21395:15
12	1-494	29,50	260,69	20,44	128286:85
13	1-312	70,65	143,50	10,32	97384:-
14	1-81	18,35	45,82	0,99	31887:85
15	1-308	51,40	134,28	12,04	49470:45
16	1-387	52,92	103,37	17,20	30393:50
17	1-387	27,58	39,94	9,61	3205:75
18	1-357	17,82	89,63	26,44	30805:75
19	1-156	27,00	32,31	2,16	21103:70
20	1-502	56,00	97,43	7,46	64684:70
21	1-130	40,07	23,85	3,74	16754:90
22	1-308	13,64	86,95	37,39	4732:55
23	1-52	8,89	9,75	0,48	944:20

Överföres

Blad nr.	Ägofig.nr.	Areal åker har ar	Areal äng har ar	Areal impediment har ar	Båtnad kr öre
Överfört		475,39	1294,06	180,86	567996:40
24	1-145	46,65	11,88	6,24	7348:-
25	1-508	123,46	86,63	6,32	62670:15
26	1-442	96,72	112,72	5,37	84376:80
27	1-381	12,79	96,16	3,68	52418:45
28	1-439	40,32	161,91	6,19	87352:95
29	1-144	46,59	8,74	3,13	5376:30
30	1-60	4,62	4,76	0,41	3598:20
31	1-204	34,53	49,72	5,65	27203:95
32	1-235	8,98	63,22	5,09	23798:30
33	1-112	4,75	20,73	1,95	6542:35
34	1-124b	6,69	31,22	20,89	6465:90
Summa		901,49	1941,75	245,78	935147:75

Lund i september 1935.

David Larsson

lantbruksingenjör.

Rätt anskrivet betygar
David Larsson

Kövlingeåns vattenavledningsföretag.

+19.00 m.

+18.00 m.

+17.00 m.

+16.00 m.

+15.00 m.

+14.00 m.

+13.00 m.

0

50

100

150

200

255

Q=30 m³

Ber. v.y. enligt förslag till åns upptagning med mindre djup.

Q=28 m³

Q=28.8 m³

Q=27 m³

Q=27.2 m³

Ber. v.y.

Q=26.8 m³

Q=26 m³

Q=26 m³

Q=24 m³

Q=24 m³

Q=23 m³

Bottenläge vid förslag avseende åns upptagning med mindre djup.

Bbr. = 25 m.

Bbr. = 17 m.

Bbr. = 16 m.

Bbr. = 15 m.

Bbr. = 23 m.

Bbr. = 15 m.

Bbr. = 14 m.

13.30

Förslag till Kövlingeåns uppgrävning med mindre djup än som förslag av den 4 april 1935 avser.

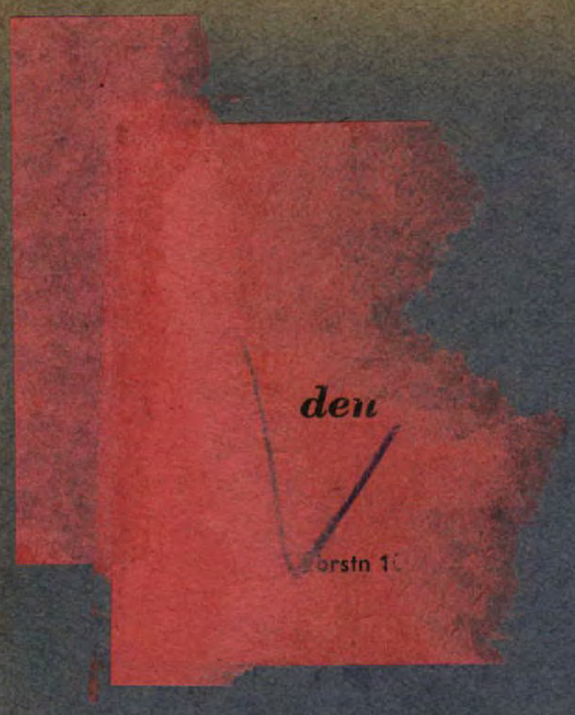

M 181 • 6610

DIARIE N:r
K. LANTBRUKSSTYRELSEN
15 APR. 1939

EXIII b. 40 1

Portfölj 22

DIARIE Nr 07957
K. LANTBRUKSSTYRELSEN
[illegible] OKT. 1948

152/39

"Kävlingeåns vattenavledningsföretag"

Protokoll från sammanträde för
val av styrelse för företaget.

13

Band 13.

Tillhör den av Kungl. Maj:t den 3 mars 1939 för företaget fastställda arbetsplanen. Stockholm den 9 mars 1939.

På Kungl. Lantbruksstyrelsens vägnar:
Albert Smith.

Rätt avskrivet betygar:
[signature]
lantbruksingenjör.

Protokoll fört vid sammanträde med delägarna i torrläggningsföretaget "Kävlingeåns vattenavledningsföretag" inom Färs, Frosta, Torna och Harjagers härader av Malmöhus län.

§ 1.

Sedan syneförrättning rörande förestående torrläggningsföretag avslutats den 18 november 1936 och Friherre Hans Otto Ramel, Övedskloster, av synemännen utsetts att sammankalla delägarna för val av styrelse, hade undertecknad av Friherre Ramel anmodats härtill. I anledning härav hade delägarna genom kungörelse, uppläst i berörda församlingars kyrkor samt införd i 5 av ortens tidningar, kallats till sammanträde på hotellet i Södra Sandby lördagen den 23 oktober 1937 kl. 10. Då sammanträdet på nämnda tid och plats öppnades hade tillstädeskommit förutom undertecknad lantbruksingenjör följande delägare i företaget:

August Jönsson,	Revinge nr 1
Nils Månsson,	" " 2
Lars Hansson,	" " 2

Axel Andersson,	Revinge nr 5
Komm.ordf. Anders Nilsson,	" " 8
Alfred Lund,	" " 11
Karl Malmkvist,	" " 11
Ivar Christiansson,	" " 11
Oskar J. Hansson,	" " 12
Per Persson,	" " 15
Hans Persson,	Revinge boställe
Domänintendenten Johan Jönsson,	Revinge
Gustaf Klang,	Silvåkra nr 4
Per Nilsson,	" " 4
Jöns Åkesson,	" " 4
August Åkerlund,	" " 11
Förvaltaren S. Svensson för Frih. Olga Wrangel von Brehmer,	Silvåkra gård
Fritz Boijsén,	Silvåkra nr 1
Knut Jakobsson,	Ekeberga nr 1
Handl. Emil Palmkvist,	Södra Sandby nr 21
Magnus Persson,	Gravaregården, Jonstorp
Aug. Asmundsson,	Åkarp nr 1
Jöns Bengtsson,	" " 1
Johan Nilsson,	Gårdvik

Johan Nilsson,	Gårdvik
Olof Persson,	Örtofta nr 2 och 3
Nils Nilsson,	Hällestad nr 5
August Persson,	Hammarlunda nr 6
Fisk. Nils Bergström,	Harlösa nr 46
Per Persson,	Vikens gård
Hilding Holst,	Getinge nr 11
Friherre Sten Ramel,	Gårdstånga Nygård
Friherre Hans Otto Ramel,	Övedskloster
Friherre Otto Ramel,	Ekebäck.

§ 2.

Att justera dagens protokoll utsågos Jöns Bengtsson och Ivar Christiansson.

§ 3.

För att vid undersökningar samt syneförrättning rörande företaget vidtaga erforderliga åtgärder för undersökningarnas fortgång hade av intressenterna år 1927 utsetts en kommitté, bestående av Friherre Hans Otto Ramel, riksdagsman Johan Jönsson i Revinge, Ivar Christiansson i Revinge, Aug. Asmundsson i Åkarp och Albin Persson i Hammarlunda. Sedermera hade, sedan Albin Persson avsagt sig uppdraget, i hans ställe utsetts Emil Pålsson

i Hunneberga.

Av de sålunda av delägarnai företaget utsedda kommitterade förklarade Friherre Hans Otto Ramel, Ivar Christiansson och Emil Pålsson, att de icke ställde sig till förfogande för inval i företagets styrelse.

Till styrelse för företaget utsågos Friherre Otto Ramel, Ekebäck, Övedskloster, Domänintendenten Johan Jönsson, Revingeby, Lantbrukarna Aug. Asmundsson, Åkarp nr 1, Anders Nilsson, Revinge nr 8 och Jöns Bengtsson, Åkarp nr 1.

Till suppleanter för styrelsen utsågos Axel Andersson, Revinge och Jöns Åkesson, Silvåkra.

§ 4.

De närvarande uppdrogo åt den utsedda styrelsen att hos Kungl. Maj:t göra framställning om statsunderstöd till kostnader förenade med företagets utförande och att, till dess statsunderstöd erhålles samt sedermera i mån av behov, upplåna medel, som erfordras för utförande av företaget.

§ 5.

Till revisorer för granskning av företagets räkenskaper utsågos Nils Nilsson, Harlösa och Nils Nilsson, Ängdala.

§ 6.

Till aktförvarare för handlingar och ritningar rörande företaget utsågs Friherre Otto Ramel, Ekebäck.

§ 7.

Åt den för företaget utsedda styrelsen uppdrogs att vidtaga åtgärder för påbörjande och utförande av de arbeten, företaget omfattade, på tid och sätt, styrelsen kunde finna lämpligt och ändamålsenligt.

§ 8.

Skrivelse rörande ansökan om lån av statsmedel till kostnader för företagets utförande, utöver det bidrag av statsmedel, som kan komma att anvisas, framlades för underskrift av den, som önskade erhålla dylika lån. För att lämna vid sammanträdet icke närvarande delägare tillfälle att underteckna ansökan om lån av statsmedel uppdrogs åt undertecknad ombesörja, att delägarna lämnades tillfälle sockenvis underteckna dylik ansökan.

§ 9.

I ersättning åt den valda styrelsen för sammanträden rörande företagets angelägenheter föreslogs av Johan Jönsson samma arvode, som utgår till vägstyrelsens ledamöter, nämligen 12 kronor för dag jämte reseersättning. Johan Nilsson, Gårdvik och

Gustav Nilsson, Skatteberga ansågo, att ersättning borde utgå med 8 kronor pr dag jämte ressersättning. Hans Persson, Revinge ansåg, att de förutvarande kommitterade även borde tillerkännas viss ersättning.

Enär åtskilliga delägare lämnat sammanträdet beslöts att bordlägga frågan om ersättning såväl åt den nu utsedda styrelsen som åt de förutvarande kommitterade till ett kommande sammanträde.

Vidare förekom ej.

Ort och dag som ovan

David Larsson

lantbruksingenjör.

Justerat:

Ivar Christiansson Jöns Bengtsson.

Utdrag ur protokoll vid sammanträde med pastoratskyrkorådet i Silvåkra och Revinge den 21 okt. 1937.

- -

§ 1.

Till ombud för Silvåkra och Revinge församlingars pastorat vid sammanträde med delägarna i Kävlingeåns vattenavledningsföretag å hotellet i Sandby lördagen den 23 okt. 1937 kl. 10 f.m. valdes herr Gustav Klang, Silvåkra, med herr August Jönsson, Revinge som suppleant.

Som ovan

Bertil Lindberg

Ordf.

Justeras:

August Jönsson — Gustav Klang

Per Karlsson — Oscar Nilsson

Lars Hansson — Otto Christoffersson

Rätt utdraget ur protokollet

betygar:

Bertil Lindberg

F u l l m a k t

för innehafvaren att vid sammanträdet med Kävlingeåns reglering, den 23 Okt. 1937 föra min talan och utöva mig tillkommande rösträtt.

Revingeby den 18 okt. 1937

Nils Lundvall

Namnteckningen bevittnas:

E. Strid Karna Strid

F u l l m a k t.

För innehavaren att föra min talan och bevaka min rätt vid sammanträdet den 23 oktober angående åregleringen samt andra frågor, som angå förrättningen.

Tärna Hällestad den 22 okt. 1937

Edvin Strid

Bevittnas:

Nils Lundvall Anna Lundvall

K u n g ö r e l s e.

Delägare i torrläggningsföretaget "Kävlingeåns vattenavledningsföretag" inom Färs, Frosta, Törna och Harjagers härader av Malmöhus län, kallas härmed till sammanträde på hotellet i Södra Sandby, lördagen den 23 oktober 1937 kl. 10 fm., för val av styrelse för företaget samt överläggning rörande dess utförande. Vid sammanträdet kan även framställning om lån av statsmedel undertecknas av delägare som önska erhålla dylikt lån.

Umeå den 29 september 1937.

Enligt uppdrag.

David Larsson

lantbruksingenjör.

Uppläst i Holmby sockens kyrka söndagen den 3/10 1937

betygar:

Birger Wedmark

p.l.

- -

Uppläst i Gårdstånga sockens kyrka söndagen den 3/10 1937

betygar:

Birger Wedmark

p.l.

Uppläst i Örtofta sockens kyrka söndagen den 3 okt.1937

betygar: Örtofta den 6 okt.1937

Einar Wenemark

p.l.

Uppläst i Håstads sockens kyrka söndagen den 3/10 37,

betygar: Gösta Rignell

kyrkoadj.

Uppläst i Veberöds sockens kyrka söndagen den 3/10 37

betygar: Paul R. Söderlind

p.l.

Uppläst i Vombs sockens kyrka söndagen den 10/10 37

betygar: Paul R. Söderlind

p.l.

Uppläst i Harlösa sockens kyrka söndagen den 3 okt. 1937

betygar: H. Lindqvist

pastoratsadj.

- -

Uppläst i Hammarlunda sockens kyrka söndagen den 3 okt.1937

betygar: H. Lindqvist

pastorsadj.

- -

Uppläst i Hällestads sockens kyrka söndagen den 3 okt. 1937

betygar: Sven Persson

Pastorsadjunkt

- -

Uppläst i Revinge sockens kyrka söndagen den 3 okt. 1937

betygar: Bertil Lundberg

t.f. kyrkoherde

- -

Uppläst i Silvåkra sockens kyrka söndagen den 3 okt. 1937,

betygar: Bertil Lundberg

t.f. kyrkoherde

- -

Uppläst i Södra Sandby sockens folkskolesal[x] söndagen den 3 oktober 1937 betygar: G.A. Kastman

p.l.

[x] Alldenstund S.Sandby kyrka på grund af en större reparation f.n. ej kan användas som gudstjänstlokal, hållas gudstjänsterna med Domkapitlets medgifvande i nämnda folkskolesal.

- - - -

Införd i tidningarna:

Sydsvenska Dagbladet Snällposten den 7 oktober 1937,

Lunds Dagblad " 7 " 1937,

Arbetet " 6 " 1937,

Mellersta Skåne " 7 " 1937,

Skånska Dagbladet " 7 " 1937,

betygar:

David Larsson

lantbruksingenjör.

M 181*0610

DIARIE N:r
K. LANTBRUKSSTYRELSEN
15 APR. 1939

DIARIE Nr 17957
K. LANTBRUKSSTYRELSEN
1 3 OKT. 1948

§ XIII b:4 or

Portfölj 93

152/39

"Kävlingeåns vattenavledningsföretag"

Avrinnande vattenmängder från Vombsjön vid fri avrinning från sjön. Förslag till Kävlingeåns uppgrävning med mindre djup än förslag av den 4 april 1935 avser.

7

Band 6.

Innehållsförteckning.

Beräkning utav längden av det nya avloppet på str. Vombsjön till Viderup	sid. 2215-2251
Koordinatförteckning	2252
Förteckning över med statsmedel understödda torrläggningsföretag belägna inom "Kävlingeåns" nederbördsområde i Malmöhus län	sid. 2253-2260
Översiktskarta	

Anskrift.

Tillhör den av Kungl. Maj:t den 3 mars 1939 för företaget fastställda arbetsplanen.
Stockholm den 9 mars 1939.
På Kungl. Lantbruksstyrelsens vägnar:
Albert Smith.

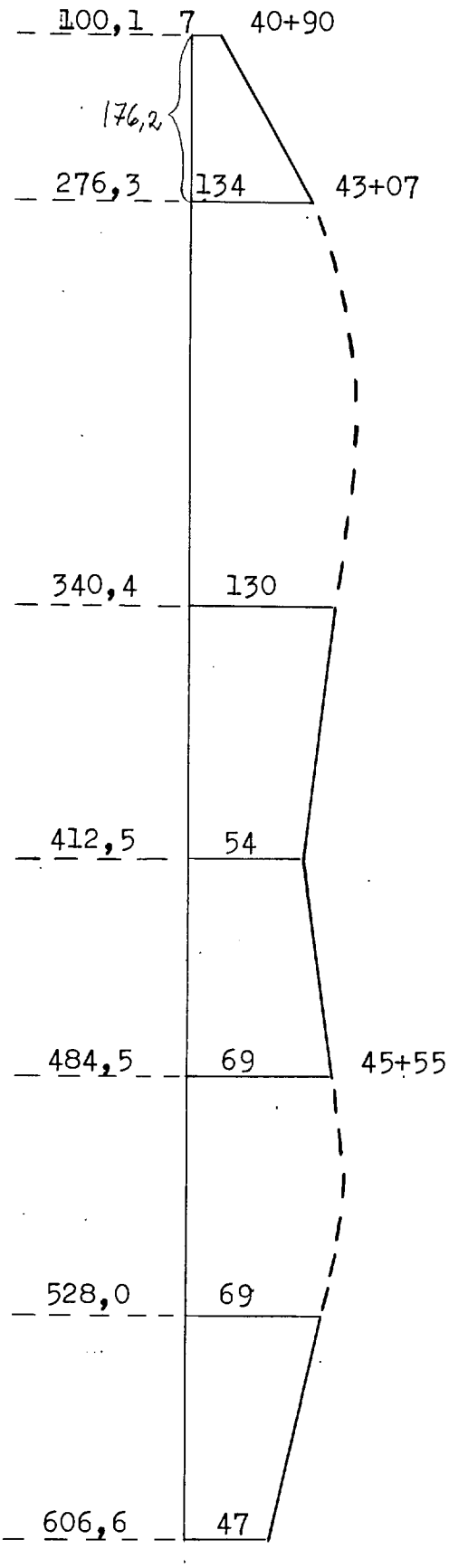

Längd längs staklinjen samt avstånd mellan linjer vinkelräta mot staklinjen från ändpunkter på raksträckor av åns mittlinje.

Längd avlinjer från ändpunkterna på raksträckor av ån, vinkelräta mot staklinjen.

Första talet=kvadraten på avst. längs staklinjen mellan linjer vinkelräta mot staklinjen.Andra talet=kvadraten på skillnaden mellan längden av linjer vinkelräta mot staklinjen.Under strecket: summan av föregående.

Kvadratroten ur summan i föregående kol.=längden av mittlinjen hos ån. För cirkelbåge ökas kordans längd med radien ggr.skillnaden i längd av båge och korda hos en cirkel med radien = 1.

	276,3	134	$176,2^2$ =	31046,44	
	100,1	7	127^2 =	16129,00	
	176,2	127		47175,44	$\sqrt{47175,44}$ = 217,2
	340,4	134	$64,1^2$ =	4108,81	
	276,3	130	4^2 =	16	
	64,1	4		4124,81	$\sqrt{4124,81}$ = 64,22
R=50	1,4137			0,1148 · 50 =	5,74
V=81°	1,2989				
	0,1148				69,96
	412,5	130		5198,41	
	340,4	54		5776	
	72,1	76		10974,41	104,76
	484,5	69		5184	
	412,5	54		225	
	72,0	15		5409	73,5
				528-484,5	43,5
R=94	0,47124				
V=27°	0,46688				0,4
	0,00436				43,9
	606,6	69		6177,96	
	528	47		484	
	78,6	22		6661,96	81,62

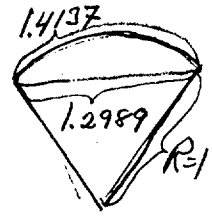

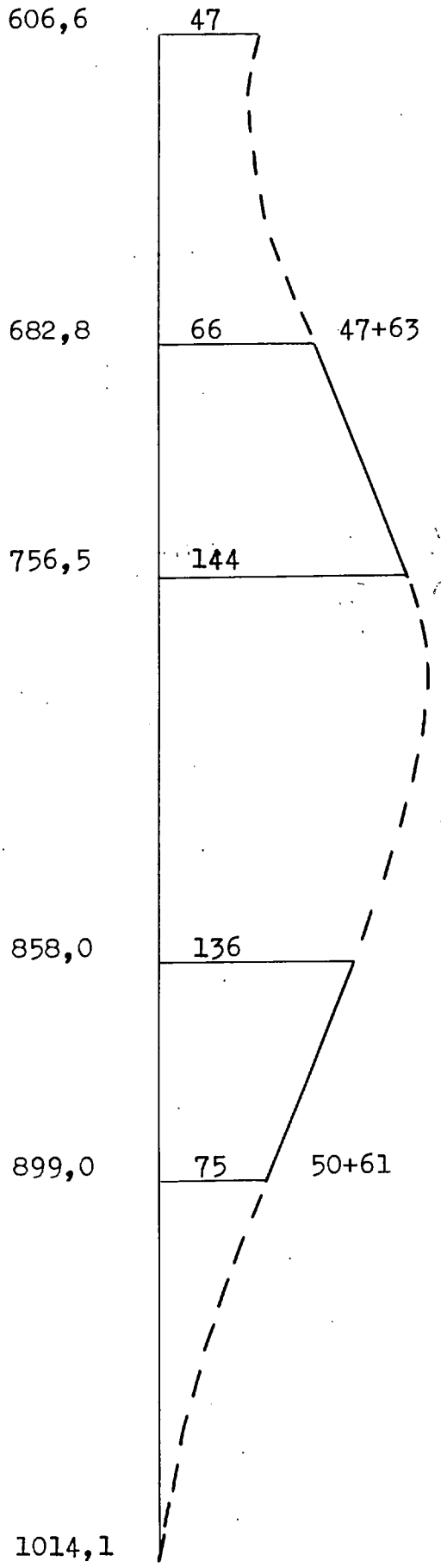

	682,8	66	5806,44	
	606,6	47	361	
	76,2	19	6167,44	78,53
R=73	1,08210			
V=62°	1,03008			3,80
	0,05202			82,33
	756,5	144	5431,69	
	682,8	66	6084	
	73,7	78	11515,69	107,5
	858,0	144	10302,25	
	756,5	136	64	
	101,5	8	10366,25	101,8
R=66	1,78024			
V=102°	1,55430			14,9
	0,22594			116,7
	899	136	1681	
	858	75	3721	
	41	61	5402	73,5
	1014,1		13248,01	
	899		5625,0	
	115,1	75	18873,0	137,32
R=168	0,82030			
V=47°	0,79750			3,83
	0,00280			141,15

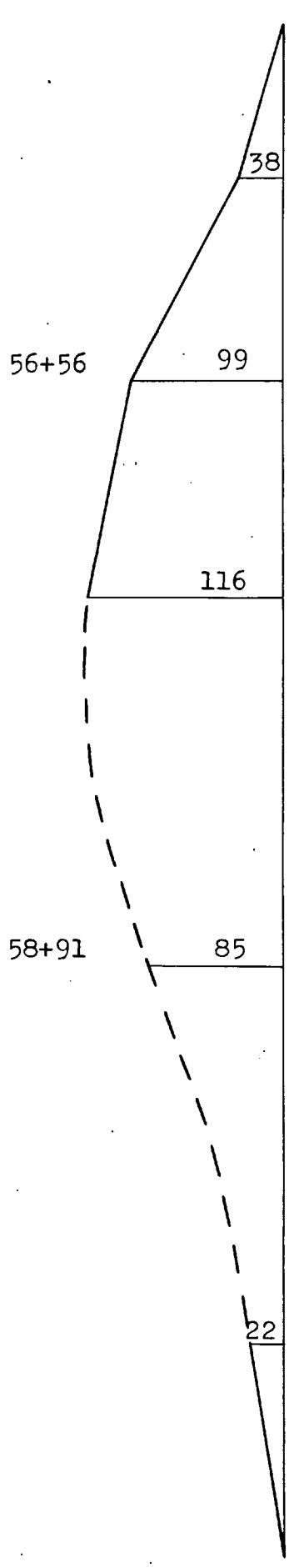

	1243,5		52624,36	
	1014,1		1444	
	229,4	38	54068,36	232,3
	1456,8	99	45496,89	
	1243,5	38	3721	
	213,3	61	49217,89	221,8
	1627,1	116	29002,09	
	1456,8	99	289	
	170,3	17	29291,09	171,15
	1677,1	116	2500	
	1627,1	85	961	
	50,0	31	3461	58,85
R=45	1,37881			4,8
V=79°	1,27216			
	0,10665			63,6
	1741,2	85	4108,81	
	1677,1	22	3969	
	64,1	63	8077,81	89,87
R=95	0,95993			
V=55°	0,92350			3,45
	0,03643			93,32
	1815,3		5490,81	
	1741,2		484	
	74,1	22	5974,81	77,5

2218

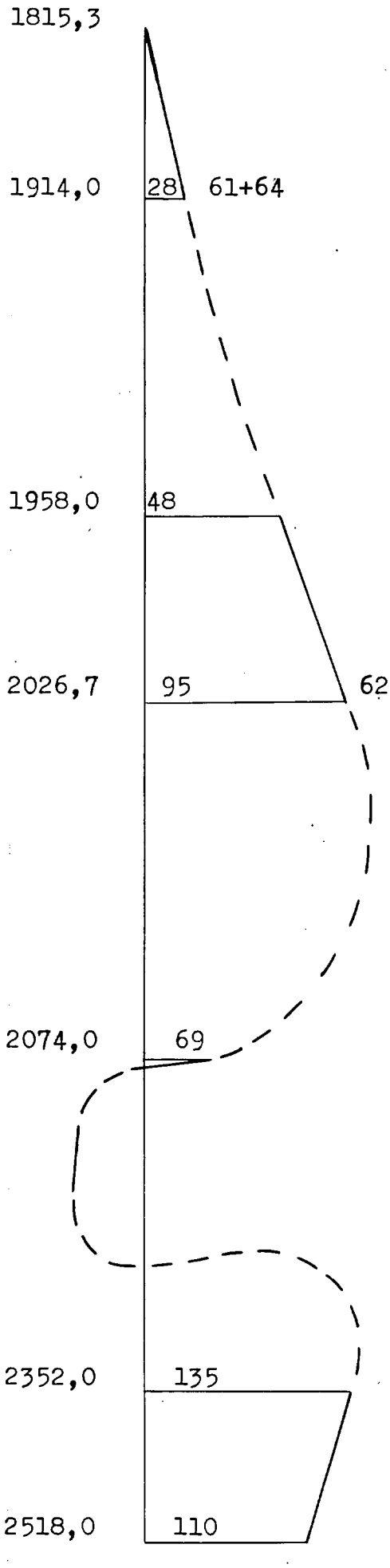

	1914		9741,69	
	1815,3		784	
	98,7	28	10525,69	102,6
	1958	48	1936	
	1914	28	400	
	44	20	2336	48,34
R=145	0,31416			
V=18°	0,31286			0,19
	0,00130			48,53
	2026,7	95	4719,69	
	1958	48	2209	
	68,7	47	6928,69	83,24
	2074,0	95	2237,29	
	2026,7	69	676	
	47,3	26	2913,29	54,0
R=30	B=2,2682			
V=130°	E=1,8126			13,7
	0,4556			67,7
	2518	135	27556	
	2352	110	625	
	166	25	28181	167,9

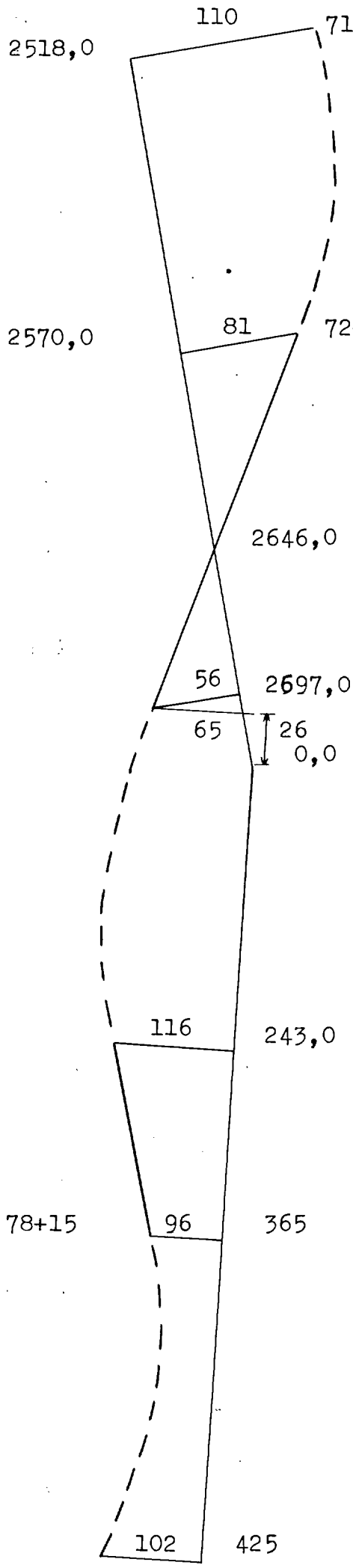

	2570	110	2704		
	2518	81	841		
	52	29	3545		59,5
R=86	0,67195				1,1
V=38½°	0,65938				
	0,01257				60,6
	2646		5776		
	2670		6561		
	76	81	12337		111,1
	2697		2601		
	2646		3136		
	51	56	5737		75,8
	243	116	72361		
	+26	65	2601		
	269	51	74962		273,8
R=392	0,71558				
V=41°	0,70042				5,9
	0,01516				279,7
	353	116	12100		
	243	96	400		
	110	20	12500		111,8
	425	102	5184		
	353	96	36		
	72	6	5220		72,3
R=141	0,51487				
V=29°	0,50920				0,8
	0,00567				73,1

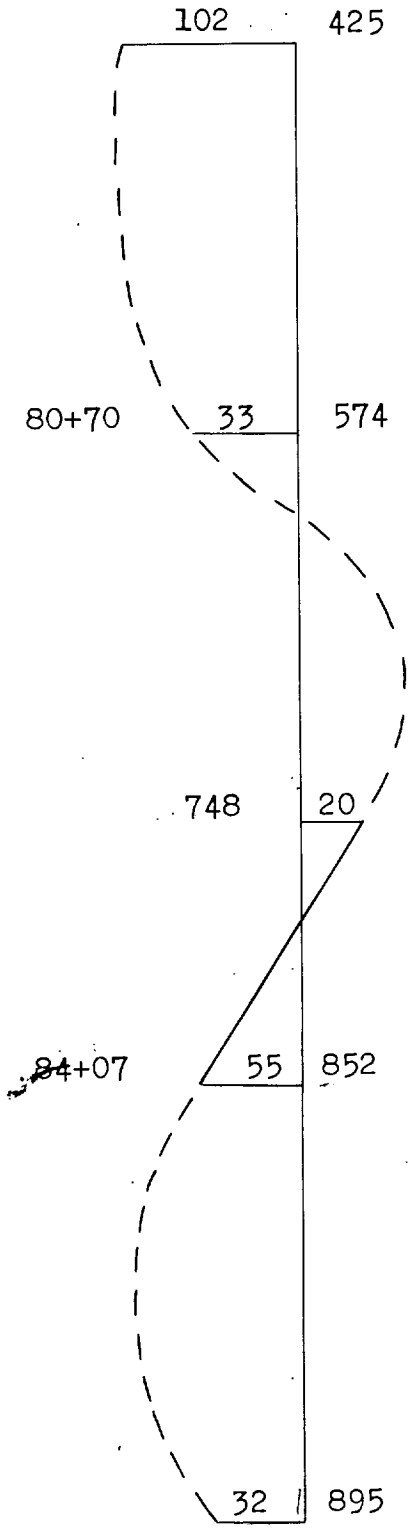

	574	102	22201	
	425	33	4761	
	149	69	26962	164,2
R=118	1,53589			
V=88°	1,38932			17,3
	0,14657			181,5
	748	33	30276	
	574	+20	2809	
	174	53	33085	181,9
R=115	1,80642			
V=105 1/2°	1,57064			27,1
	0,23578			209,0
	852	20	10816	
	748	+55	3625	
	104	75	16441	128,2
	895	55	1849	
	852	32	529	
	43	23	2378	48,8
R=30	2,10313			
V=120 1/2°	1,73638			11,0
	0,36675			59,8

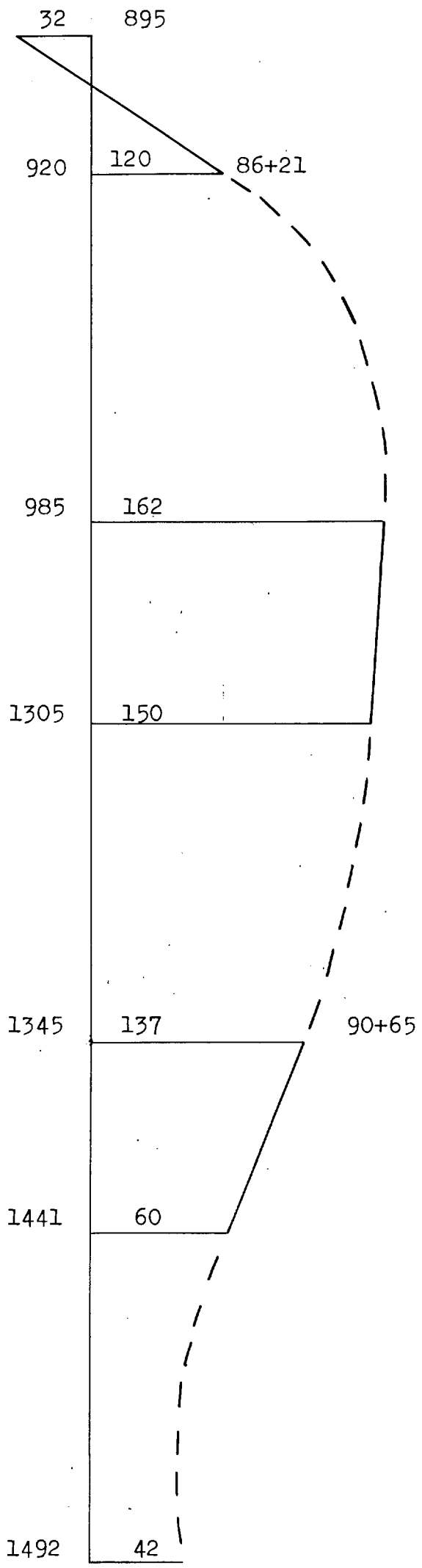

	920	120	625	
	895	+32	23104	
	25	152	23729	154,0
	985	162	4225	
	920	120	1764	
	65	42	5989	77,4
R=71	1,10828			
V=63½°	1,05242			4,0
	0,05586			81,4
	1305	162	102400	
	985	150	144	
	320	12	102544	320,2
	1345	150	1600	
	1305	137	169	
	40	13	1769	42,1
R=63	0,67195			
V=38½°	0,65938			0,8
	0,01257			42,9
	1441	137	9216	
	1345	60	5929	
	96	77	15145	123,1
	1492	60	2601	
	1441	42	324	
	51	18	2925	54,1
R=76	0,70686			
V=40½°	0,69224			1,1
	0,01462			55,2

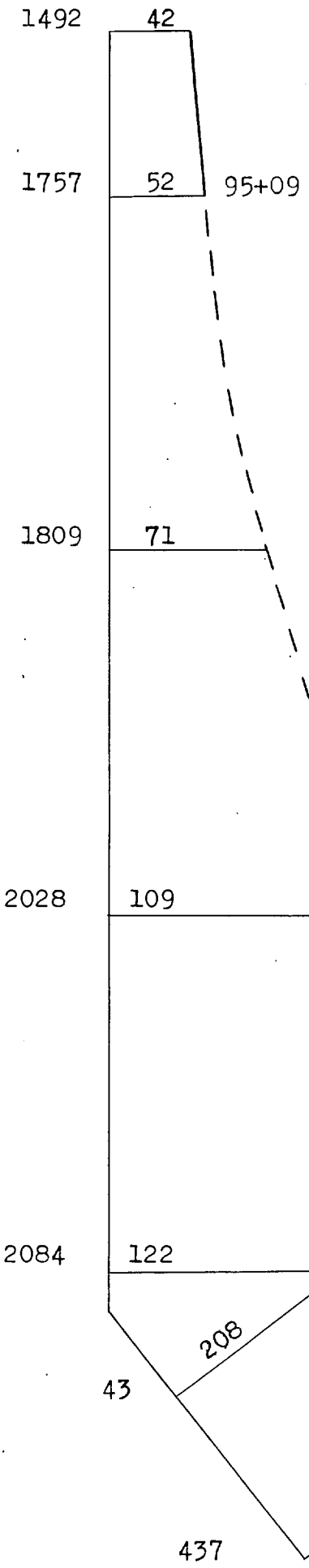

	1757	52	70225	
	1492	42	100	265,2
	265	10	70325	265,2
	1809	71	2704	
	1757	52	361	
	52	19	3065	55,4
R=87	0,64577			
V=37°	0,63460			1,0
	0,01117			56,4
	2028	109	47961	
	1809	71	1444	
	219	38	49405	222,3
R=229	1,02102			
V=58½°	0,97724			10,0
	0,04378			232,3
	2084	122	3136	
	2028	109	169	
	56	13	3305	57,5
R=54	1,09956			
V=63°	1,04500			2,9
	0,05456			60,4
	437	208	155236	
	43	45	26569	
	394	163	181805	426,3

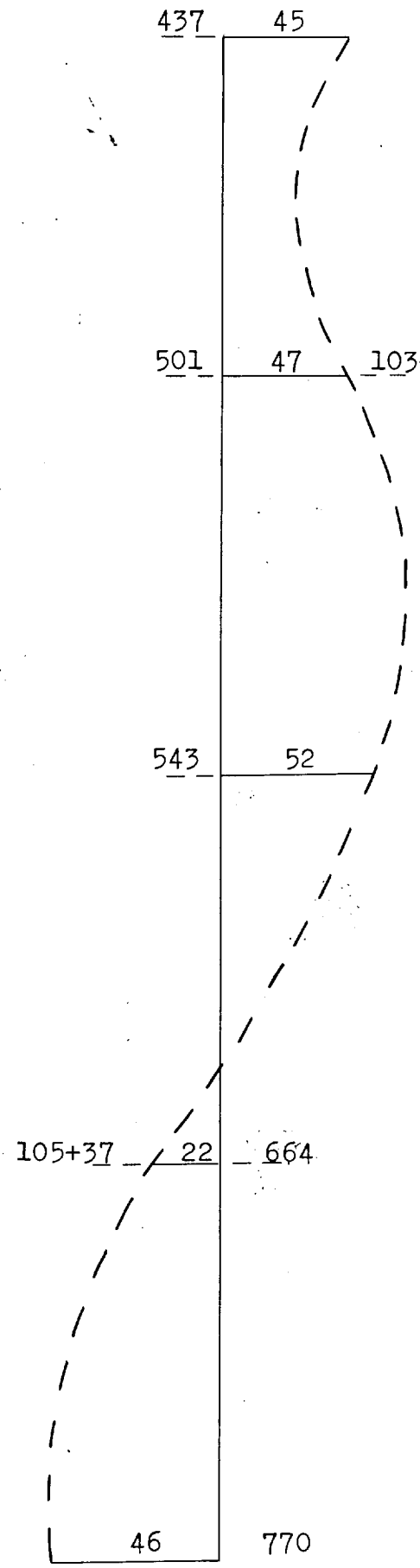

	501	47	4096	
	437	45	4	
	64	2	4100	64,0
R=74	0,89012			
V=51°	0,86102			2,2
	0,02910			66,2
	543	52	1764	
	501	47	25	
	42	5	1789	42,3
R=58	0,75922			
V=43½°	0,74112			1,0
	0,01810			43,3
	664	52	14641	
	543	+22	5476	
	121	74	20117	141,8
R=252	0,56723			
V=32,5°	0,55966			1,9
	0,00757			143,7
	770	46	11236	
	664	22	576	
	106	24	11812	108,7
R=98	1,19555			
V=68½°	1,12562			6,8
	0,06993			115,5

2224

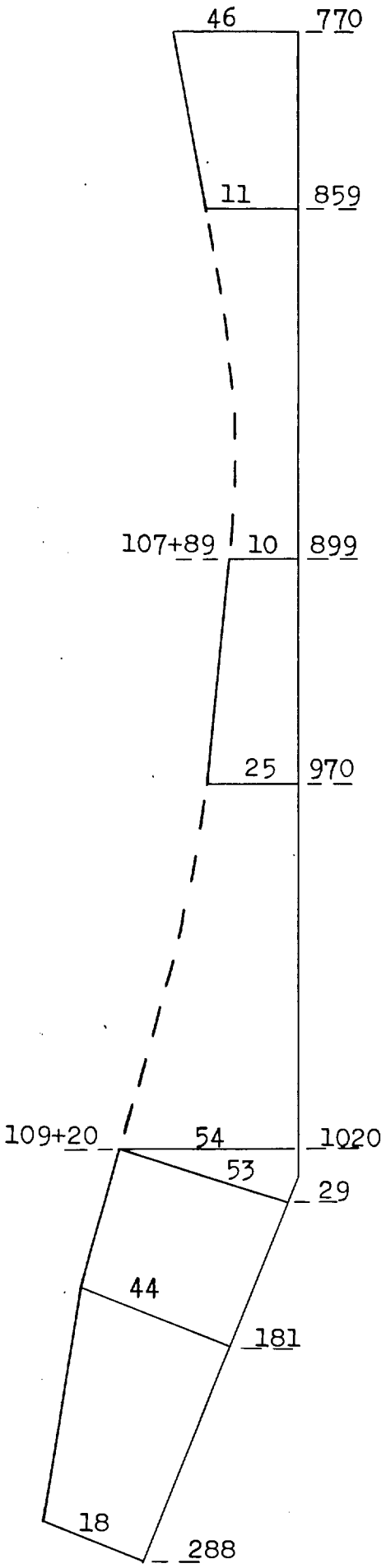

	859	46	7921	
	770	11	1225	———
	89	35	9146	95,6
	899	11	1600	
	859	10	1	
	40	1	1601	40,0
R=71	0,57596			
V=33°	0,56804			0,6
	0,00792			40,6
	970	25	5041	
	899	10	225	
	71	15	5266	72,6
	1020	54	2500	
	970	25	841	
	50	29	3341	57,8
R=85	0,67195			
V=38½°	0,65938			1,1
	0,01257			58,9
	181	53	23104	
	29	44	81	
	152	9	23185	152,3
	288	44	11449	
	181	18	676	
	107	26	12125	110,1

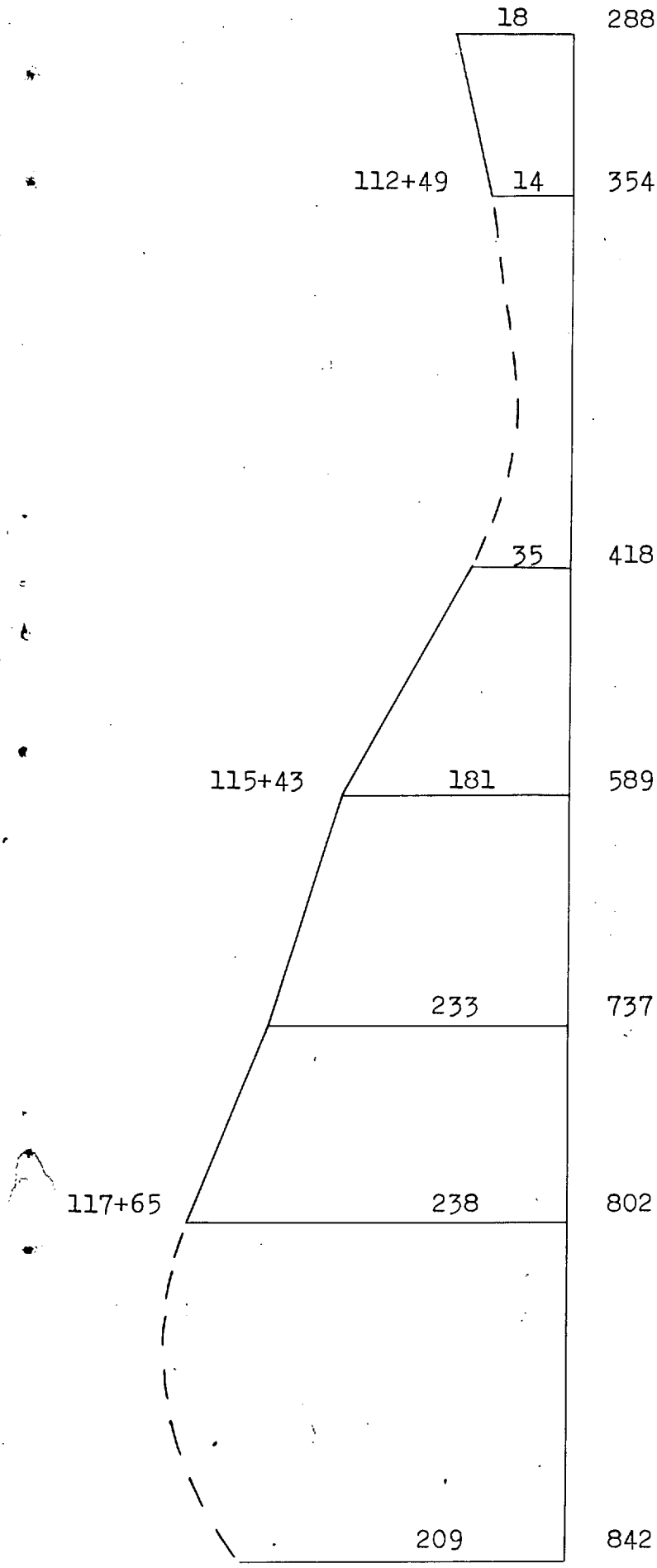

	354	18	4356	
	288	14	16	
	66	4	4372	66,1
	418	35	4096	
	354	14	441	
	64	21	4537	67,4
h=89	0,74176			
γ=42½°	0,72488			1,5
	0,01688			68,9
	589	181	29241	
	418	35	21316	
	171	146	50557	225,2
	737	233	21904	
	589	181	2704	
	148	52	24608	156,9
	802	238	4225	
	737	233	25	
	65	5	4250	65,2
	842	238	1600	
	802	209	841	
	40	29	2441	49,4
h=41	1,32645			
γ=76°	1,23132			3,9
	0,09513			53,3

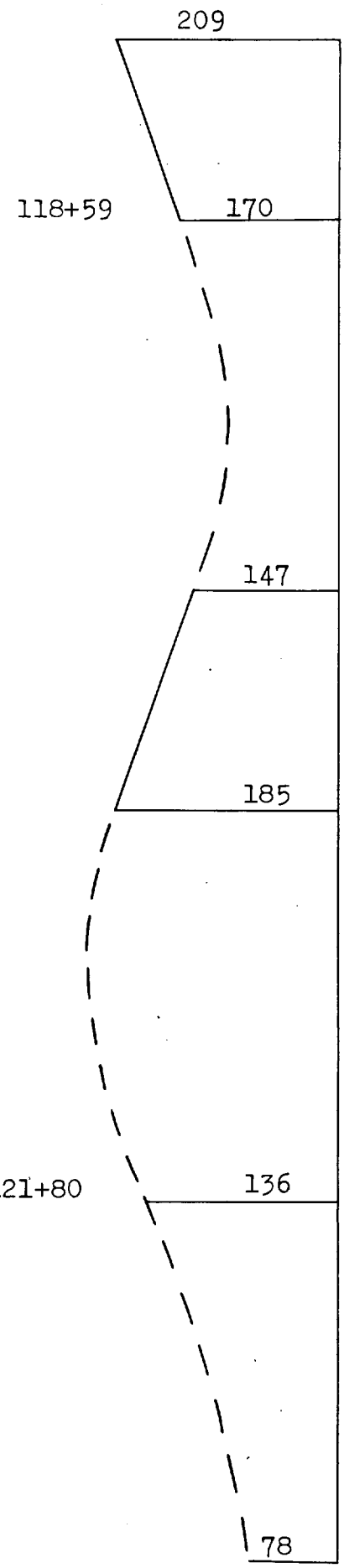

	854	209	144	
	842	170	1521	
	12	39	1665	40,8
	899	170	2025	
	854	147	529	
	45	23	2554	50,5
R=36	1,54462			
V=88½°	1,39558			5,4
	0,14904			55,9
	1024	185	15625	
	899	147	1444	
	125	38	17069	130,6
	1137	185	12769	
	1024	136	2401	
	113	49	15170	123,2
R=95	1,43117			
V=82°	1,31212			11,3
	0,11905			134,5
	1186	136	2401	
	1137	78	2364	
	49	58	5765	75,9
R=156	0,47997			
V=27½°	0,47538			0,7
	0,00459			76,6

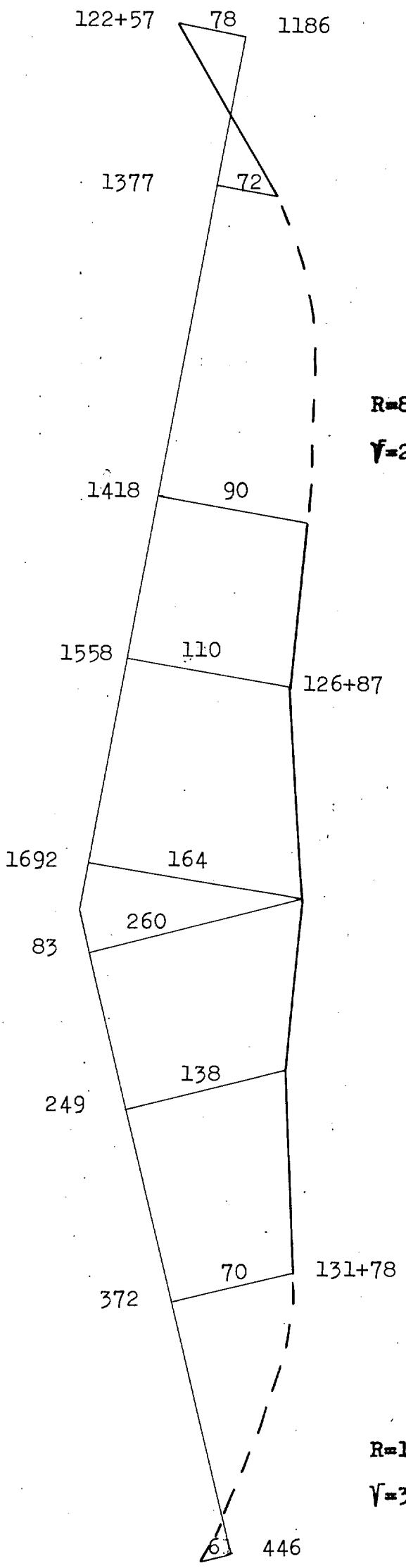

	1377	78	36481	
	1186	+72	22500	
	191	150	58981	242,9
	1418	90	1681	
	1377	72	324	
	41	18	2005	44,8
R=87	0,51487			
$\gamma = 29\frac{1}{2}^{o}$	0,50920			0,6
	0,00567			45,4
	1558	110	19600	
	1418	90	400	
	140	20	20000	141,4
	1692	164	17956	
	1558	110	2916	
	134	54	20872	144,5
	249	260	27556	
	83	138	14884	
	166	122	42440	206,01
	372	138	15129	
	249	70	4624	
	123	68	19753	140,5
	446	70	5476	
	372	+6	5776	
	74	76	11252	106,1
R=186	0,56723			
$\gamma = 32\frac{1}{2}^{o}$	0,55966			1,4
	0,00757			107,5

2228

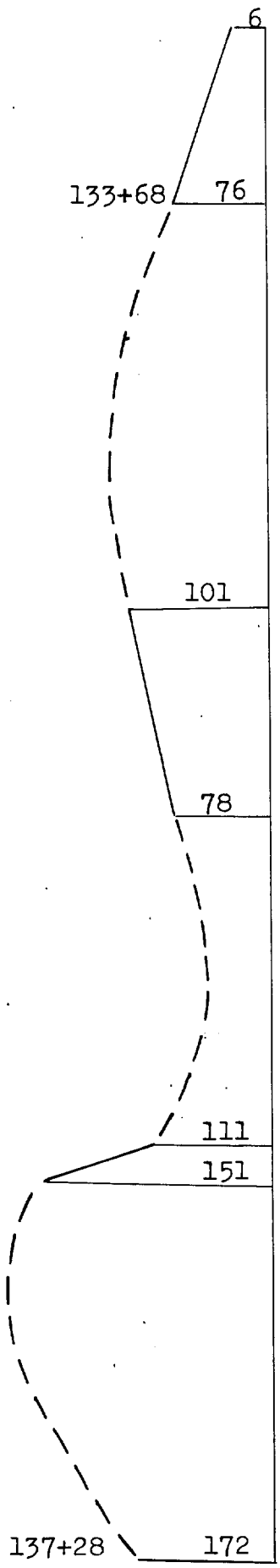

	491	76	2025	
	446	6	4900	
	45	70	6925	83,2
	555	101	4096	
	491	76	625	
	64	25	4721	68,7
R=60	1,22173			
γ=70°	1,14716			4,5
	0,07457			73,2
	667	101	12544	
	555	78	529	
	112	23	13073	114,3
	719	111	2704	
	667	78	1089	
	52	33	3793	61,6
R=43	1,52716			
γ=87½°	1,38302			6,2
	0,14414			67,8
	727	151	64	
	719	111	1600	
	8	40	1664	40,8
	778	172	2601	
	727	151	441	
	51	21	3042	55,2
R=34	1,80642			
γ=103½°	1,57064			8,0
	0,23578			63,2

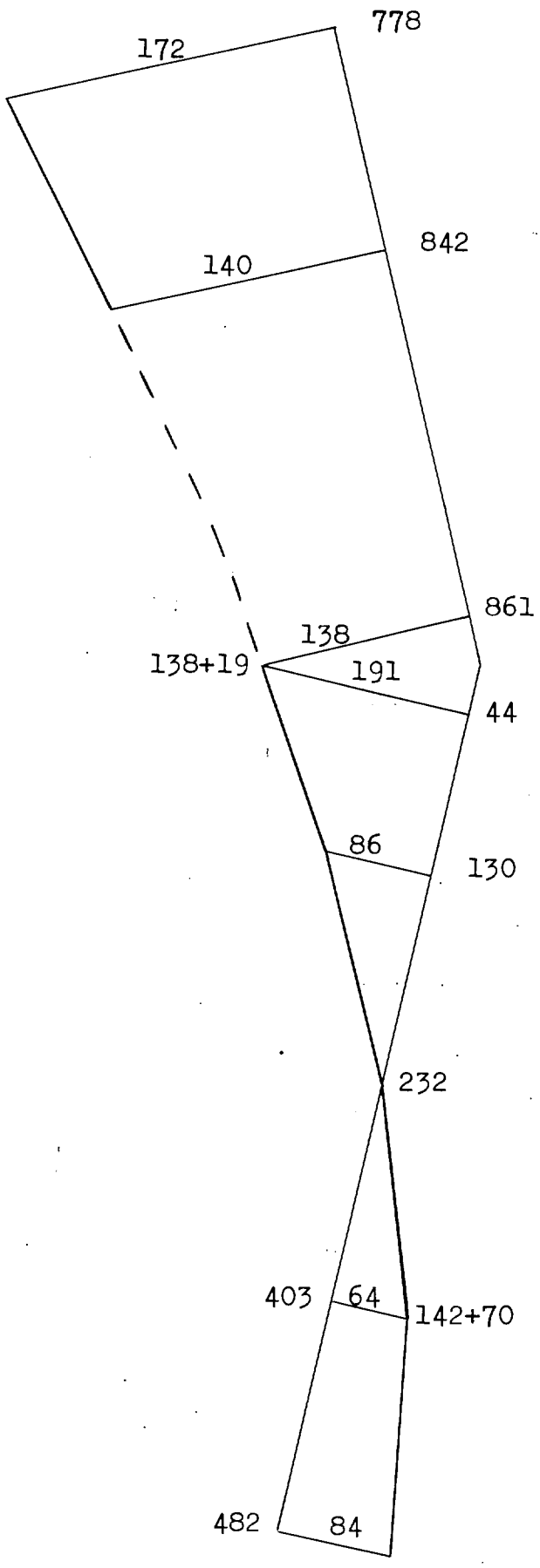

	842	172	4096	
	778	140	1024	
	64	32	5120	71,6
	861	140	361	
	842	138	4	
	19	2	365	19,1
R=32	0,60214			
V=34½°	0,59308			0,3
	0,00906			19,4
	130	191	7396	
	44	86	11025	
	86	105	18421	135,7
	232		10404	
	130		7396	
	102	86	17800	133,4
	403		29241	
	232		4096	
	171	64	33337	182,6
	482	84	6241	
	403	64	400	
	79	20	6641	81,5

2230

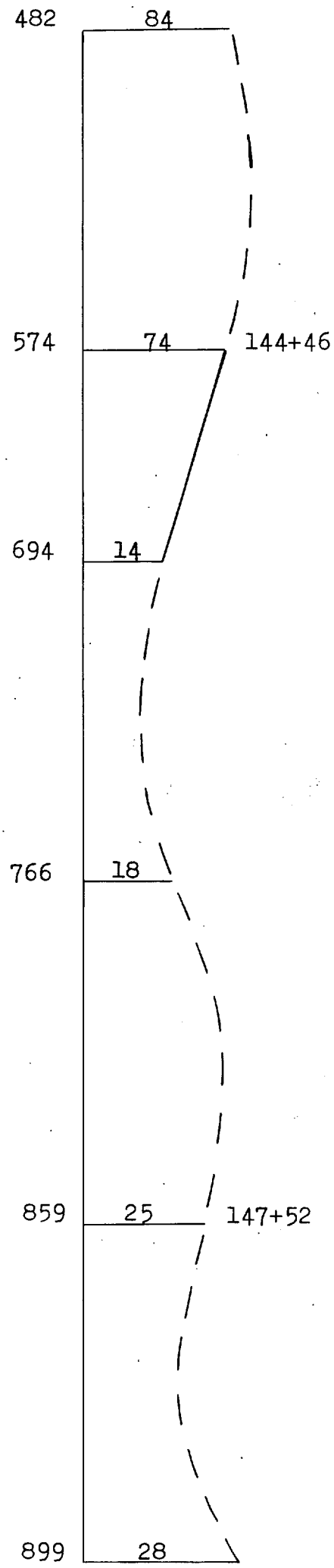

	574	84	8464	
	482	74	100	
	92	10	8564	92,5
R=130	0,71558			
V=41°	0,70042			2,0
	0,01516			94,5
	694	74	14400	
	574	14	3600	
	120	60	18000	134,2
	766	18	5184	
	694	14	16	
	72	4	5200	72,1
R=77	0,99484			
V=57°	0,95432			3,1
	0,04052			75,2
	859	25	8649	
	766	18	49	
	93	7	8698	93,3
R=106	0,91630			
V=52½°	0,88458			3,4
	0,03172			96,7
	899	28	1600	
	859	25	9	
	40	3	1609	40,1
R=47	0,89884			
V=51½°	0,86890			1,4
	0,02994			41,5

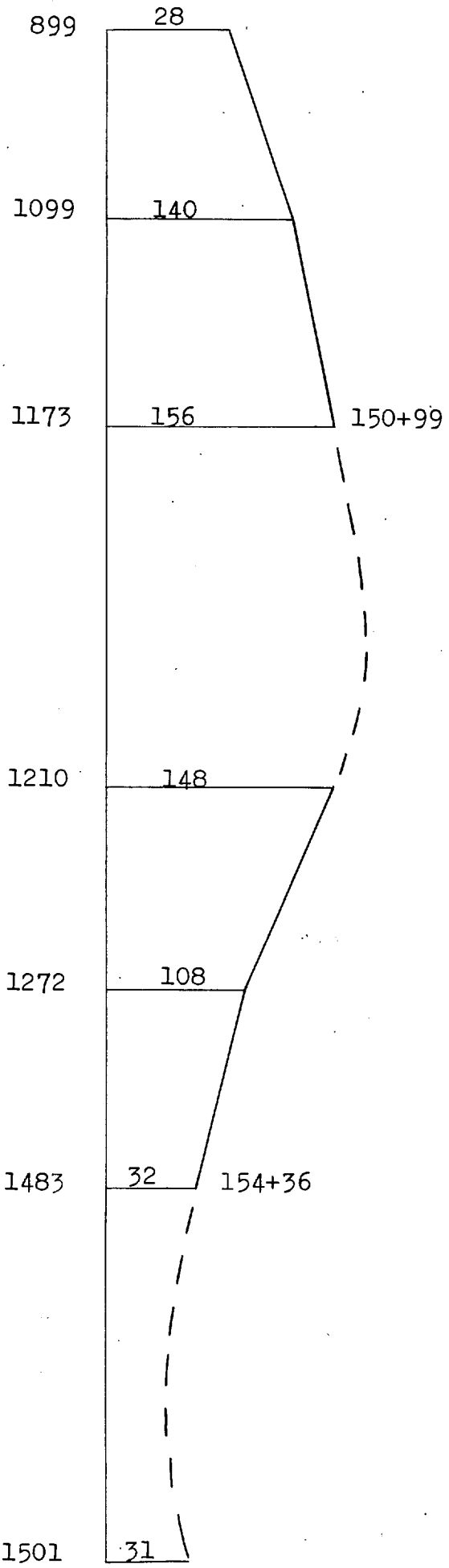

	1099	140	40000	
	899	28	12544	
	200	112	52544	229,2
	1173	156	5476	
	1099	140	256	
	74	16	5732	75,7
	1210	156	1369	
	1173	148	64	
	37	8	1433	37,9
R=46	0;82030			
V=47°	0,79750			1,0
	0,02280			38,9
	1272	148	3844	
	1210	108	1600	
	62	40	5444	75,8
	1483	108	44521	
	1272	32	5776	
	211	76	50297	224,3
	1501	32	324	
	1483	31	1	
	18	1	325	18,0
R=29	0,54978			
V=31½°	0,54288			0,2
	0,00690			18,2

2232

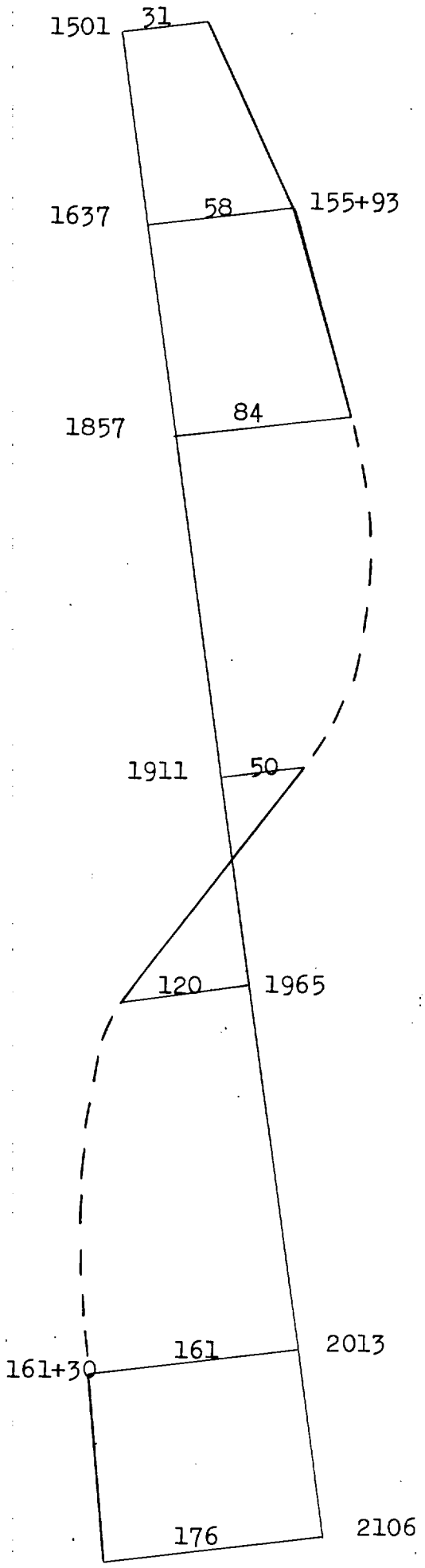

	1637	58	18496		
	1501	31	729		
	136	27	19225	138,7	
	1857	84	48400		
	1637	58	676		
	220	26	49076	221,5	
	84	1911	1145		
	50	1857	2916		
	34	54	4072	63,8	
R=50	1,37881				
γ=79°	1,27216			5,3	
	0,10665			69,1	
	1965	120	2916		
	1911	50	28900		
	54	170	31816	178,4	
	2013	164	2304		
	1965	120	1936		
	48	44	4240	65,1	
R=58	1,09956				
γ=63°	1,04500			3,2	
	0,05456			68,3	
	2106	176	8649		
	2013	161	225		
	93	15	8874	94,2	

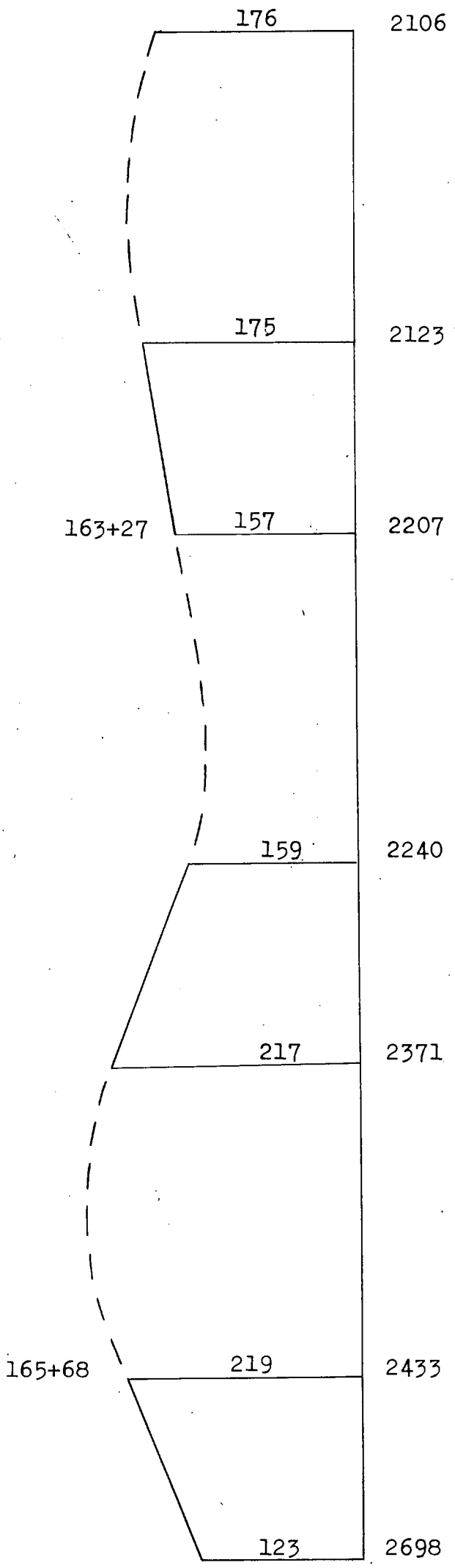

	2123	176	289	
	2106	175	1	
	17	1	290	17,0
R=45	0,40143			
V=23°	0,39874			0,1
	0,00269			17,1
	2207	175	7056	
	2123	157	324	
	84	18	7380	85,9
	2240	159	1089	
	2207	157	4	
	33	2	1093	33,1
R=82	0,63705			
V=36½°	0,62632			0,5
	0,01073			33,6
	2371	217	17161	
	2240	159	3364	
	131	58	20525	143,3
	2433	219	3844	
	2371	217	4	
	62	2	3848	62,0
R=81	0,76794			
V=44°	0,74922			1,5
	0,01872			63,5
	2698	219	70225	
	2433	123	9216	
	265	96	79441	281,9

2234

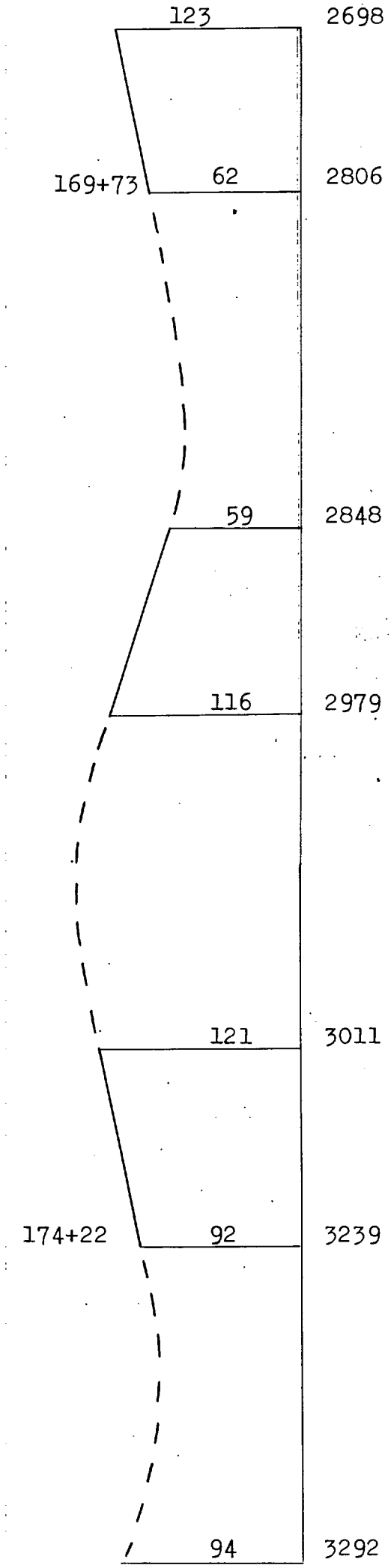

	2806	123	11664	
	2698	62	3721	
	108	61	15385	124,0
	2848	62	1764	
	2806	59	9	
	42	3	1773	42,1
R=46	0,91630			
γ=52½°	0,88458			1,4
	0,03172			43,5
	2979	116	17161	
	2848	59	3249	
	131	57	20410	142,9
	3011	121	1024	
	2979	116	25	
	32	5	1049	32,4
R=59	0,54105			
γ=31°	0,53448			0,4
	0,00657			32,8
	3239	121	51984	
	3011	92	841	
	228	29	52825	229,7
	3292	94	2809	
	3239	92	4	
	53	2	2813	53,0
R=155	0,32289			
γ=10½°	0,32148			0,2
	0,00141			53,2

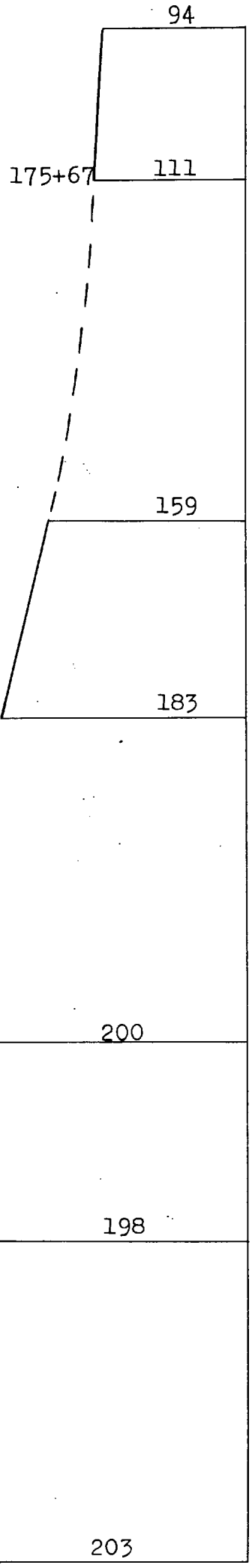

	3382	111	8100	
	3292	94	289	
	90	17	8389	91,6
	3452	159	4900	
	3382	111	2304	
	70	48	7204	84,9
R=114	0,75049			
V=43°	0,73300			2,0
	0,01749			86,9
	3468	183	256	
	3452	159	576	
	16	24	832	28,9
	3502	200	1156	
	3468	183	289	
	34	17	1445	38,0
R=40	0,96866			
V=55½°	0,93122			1,5
	0,03744			39,5
	3569	200	4489	
	3502	198	4	
	67	2	4493	67,0
	3591	203	484	
	3569	198	25	
	22	5	509	22,6
R=48	0,52360			
V=30°	0,51764			0,3
	0,00596			22,9

2236

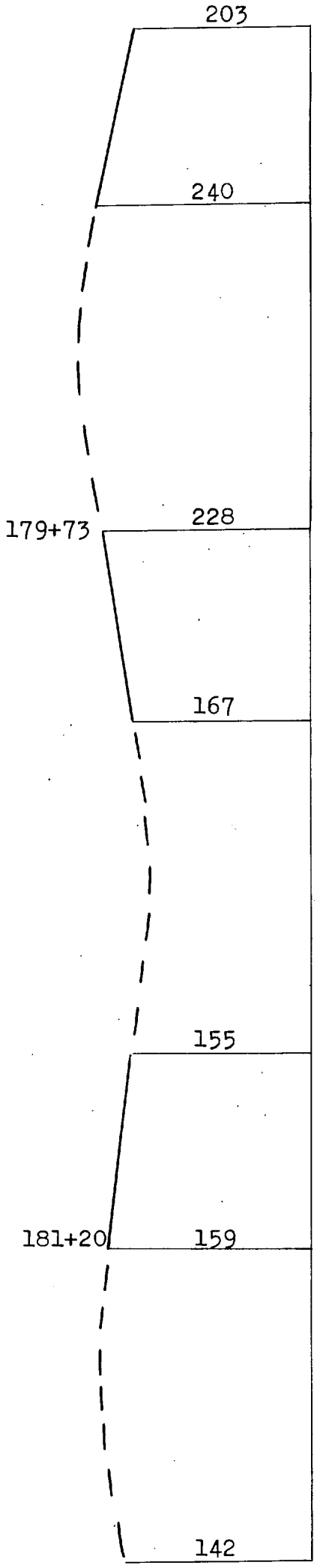

203	3591				
		3660	240	4761	
		3591	203	1369	
		69	37	6130	78,3
240	3660				
		3736	240	5776	
		3660	228	144	
		76	12	5920	76,9
	R=65	1,24791			
	$\gamma=71\frac{1}{2}^{o}$	1,16850			5,2
		0,07941			82,1
228	3736				
		3803	228	4409	
		3736	167	3721	
		67	61	8210	90,6
167	3803 3841				
		3841	167	1444	
		3803	155	144	
		38	12	1588	39,8
	R=46	0,90757			
	$\gamma=52^{o}$	0,87674			1,4
		0,03083			41,2
155	3841				
		3856	159	725	
		3841	155	16	
		15	4	241	15,5
159	3856				
		3896	159	1600	
		3856	142	289	
		40	17	1889	43,5
	R=39	1,15192			
	$\gamma=66^{o}$	1,08928			2,4
		0,06264			45,9
142	3896				

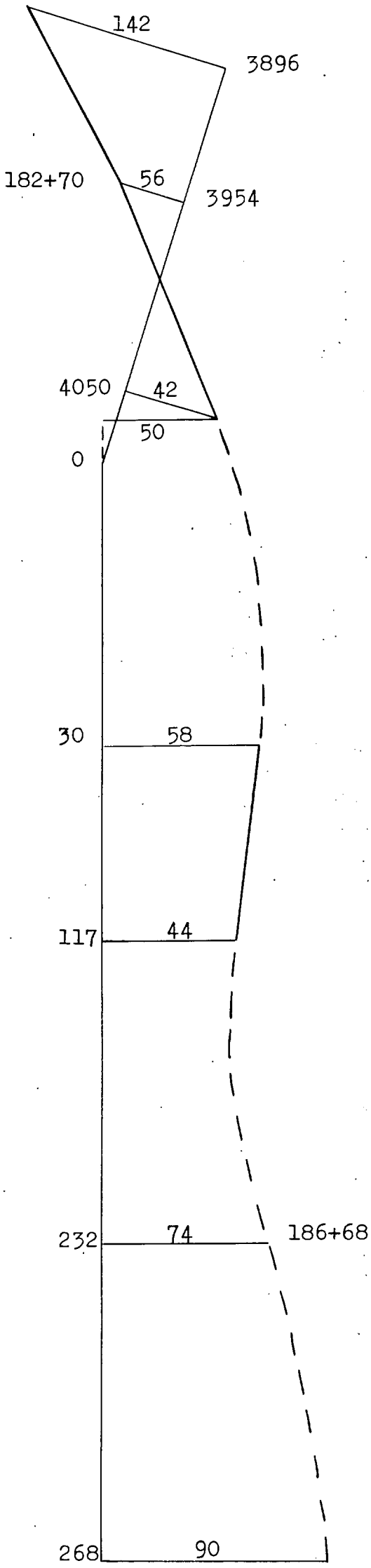

	3954	142	3364	
	3896	56	7396	
	58	86	10760	103,7
	4050	56	9216	
	3954	+42	9604	
	96	98	10820	137,2
	19	58	2401	
	+30	50	64	
	49	8	2465	49,6
R=73	0,68068			
V=39°	0,66762			1,0
	0,01306			50,6
	117	58	7569	
	30	44	196	
	87	14	7765	88,1
	232	74	13225	
	117	44	900	
	115	30	14125	118,8
R=143	0,85521			
V=49°	0,82938			3,7
	0,02583			122,5
	268	90	1296	
	232	74	256	
	36	16	1552	39,4
R=85	0,47124			
V=27°	0,46688			0,4
	0,00436			39,8

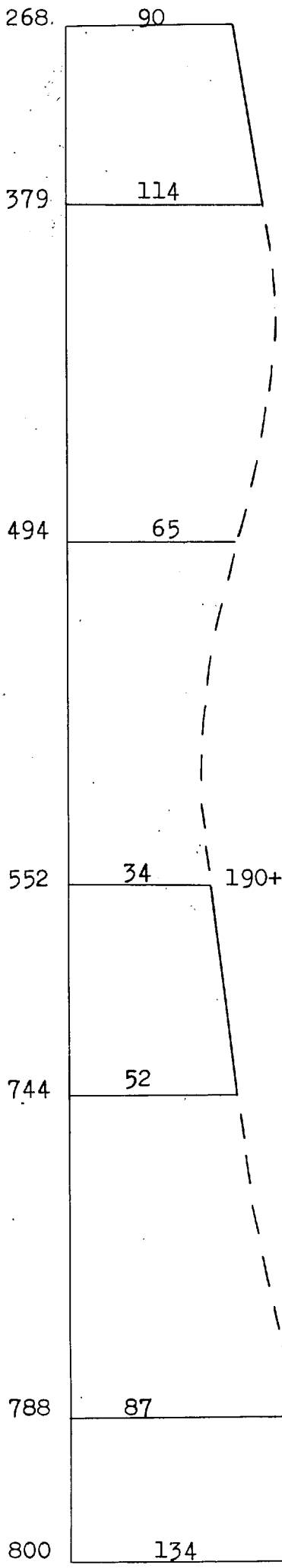

	379	114	12321	
	268	90	576	
	111	24	12897	113,6
	494	114	13229	
	379	65	2401	
	115	49	15626	125,0
R=107	1,23046			
γ=70½°	1,15430			8,1
	0,07616			133,1
	552	65	3364	
	494	34	961	
	58	31	4325	69,8
R=61	1,11701			
γ=64°	1,05984			3,5
	0,05717			69,3
	744	52	36864	
	552	34	324	
	192	18	37188	192,8
	788	87	1936	
	744	52	1225	
	44	35	3161	56,2
R=48	1,19555			
γ=60½°	1,12562			3,4
	0,06993			59,6
	800	134	144	
	788	87	2209	
	12	47	2353	48,5

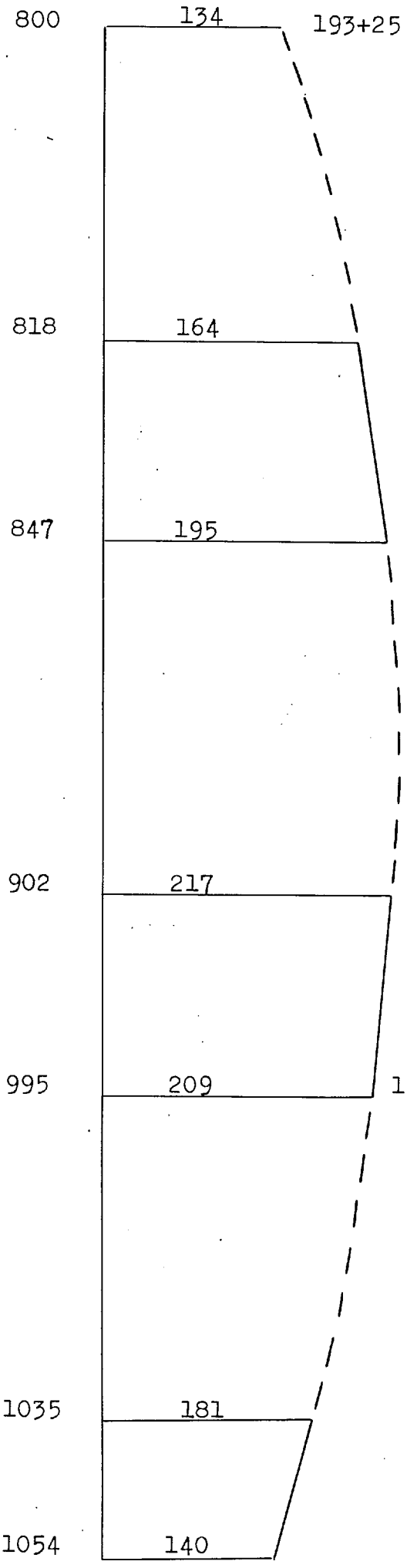

	818	164	324	
	800	134	900	
	18	30	1224	35,0
R=75	0,46251			
γ=26½°	0,45840			0,3
	0,00411			35,3
	847	195	841	
	818	164	961	
	29	31	1802	42,5
	902	217	3025	
	847	195	484	
	55	22	3509	59,2
R=67	0,89012			
γ=51°	0,86102			2,0
	0,02910			61,2
	995	217	8649	
	902	209	64	
	93	8	8713	93,3
	1035	209	1600	
	995	181	784	
	40	28	2384	48,8
R=47	1,08210			
γ=62°	1,03008			2,4
	0,05202			51,2
	1054	181	361	
	1035	140	1681	
	19	41	2042	45,2

2240

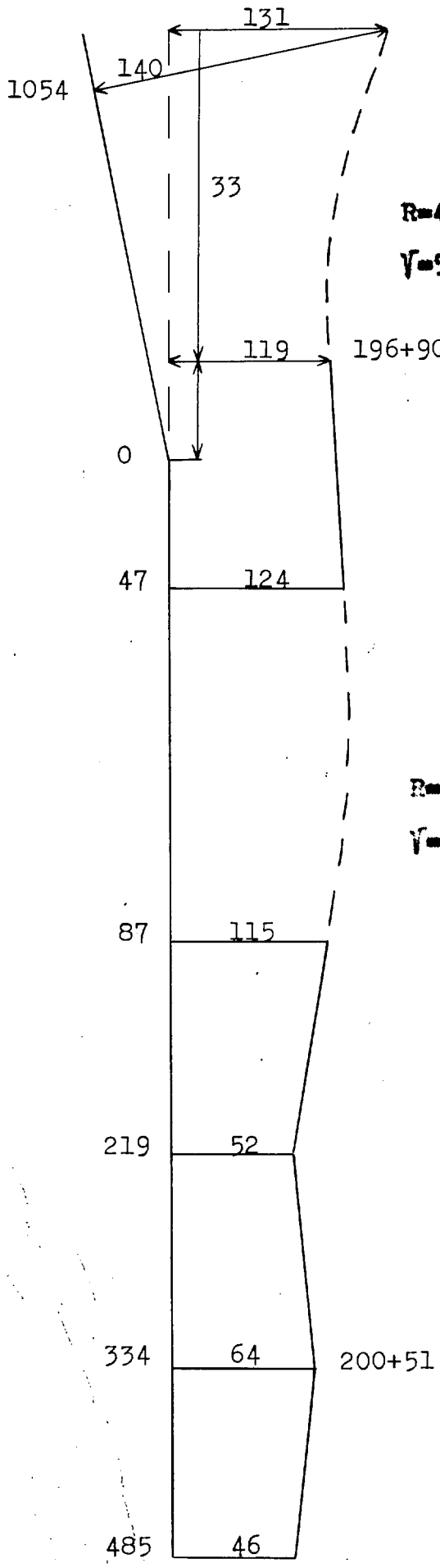

	33	131	1089	
	___	119	144	
	33	12	1233	35,1
R=40	0,89012			
V=51°	0,86102			1,2
	0,02910			36,3
	11	124	3364	
	+47	119	25	
	58	5	3389	58,2
	87	124	1600	
	47	115	81	
	40	9	1681	41,0
R=30	0,52360			
V=30°	0,51764			0,5
	0,00596			41,5
	219	115	17424	
	87	52	3969	
	132	63	21393	146,3
	334	64	13225	
	219	52	144	
	115	12	13369	115,6
	485	64	22801	
	334	46	324	
	151	18	23125	152,1

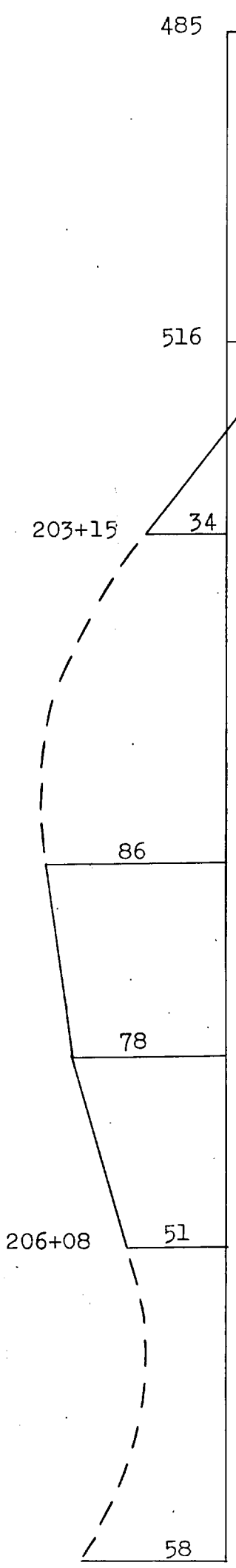

	516	46	961	
	485	26	400	
	31	20	1361	36,9
R=44	0,86394			
γ=49½°	0,83732			1,2
	0,02662			38,1
	558	26	1764	
	516	+34	3600	
	42	60	5364	73,2
	675	86	13689	
	558	34	2704	
	117	52	16393	128,0
R=125	1,11701			
γ=64°	1,05984			7,1
	0,05717			135,1
	738	86	3969	
	675	78	64	
	63	8	4033	63,5
	829	78	8281	
	738	51	729	
	91	27	9010	94,9
	857	58	784	
	829	51	49	
	28	7	833	28,9
R=31	0,95993			
γ=55°	0,92350			1,1
	0,03643			30,0

2242

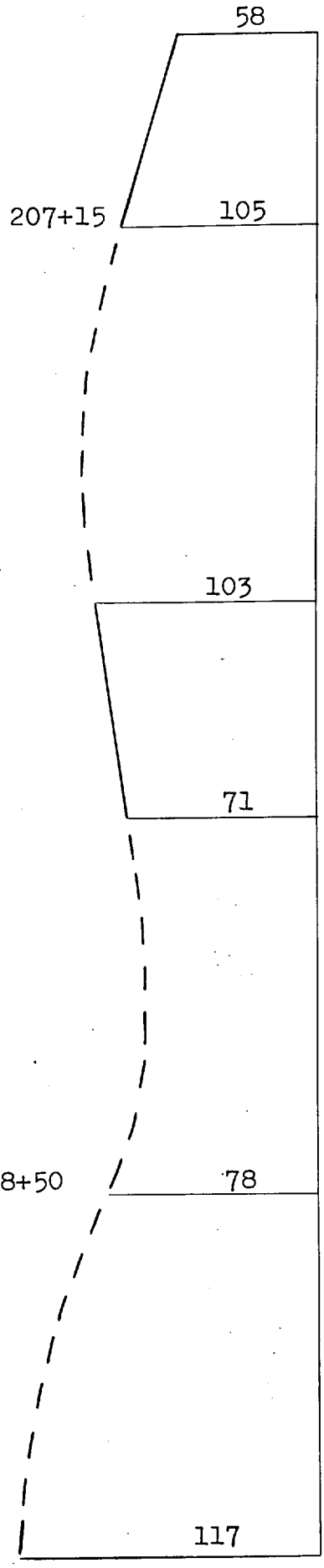

		918	105	3721	
		857	58	2209	
		61	47	5930	77,0
		954	105	1296	
		918	105	4	
		36	2	1300	36,1
	R=28	1,45117			
	γ=82°	1,31212			3,3
		0,11905			39,4
		990	105	1296	
		954	71	1024	
		36	32	2320	48,2
		1030	78	1600	
		990	71	42	
		40	7	1649	40,6
	R=26	1,85878			
	γ=106½°	1,60250			6,7
		0,25628			47,3
		1144	117	12996	
		1030	78	1521	
		114	39	14517	120,5
	R=86	1,56207			
	γ=89½°	1,40802			13,2
		0,15405			133,7

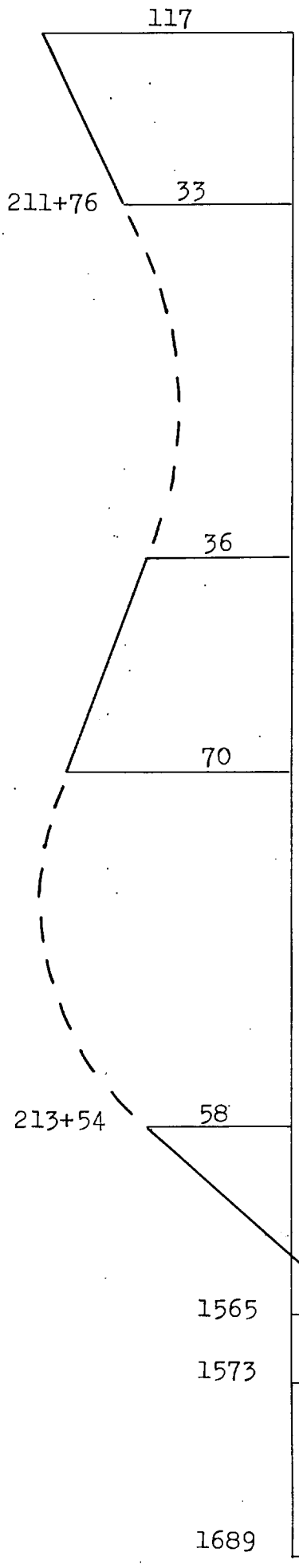

	1317	117	29929	
	1144	33	7056	
	173	84	36985	192,3
	1364	36	2209	
	1317	33	9	
	47	3	2218	47,1
R=48	1,00356			
$\gamma=57\frac{1}{2}^{o}$	0,96198			2,0
	0,04158			49,1
	1418	70	2916	
	1364	36	1156	
	54	34	4072	63,8
	1477	70	3481	
	1418	58	144	
	59	12	3625	60,2
R=45	1,41372			
$\gamma=81^{o}$	1,29890			5,2
	0,11482			65,4
	1565	58	7744	
	1477	+46	10816	
	88	104	18560	136,2
				69,2
				29,0
	1689	236	13456	41,8
	1573	174	3844	
	116	62	17300	131,5

2244

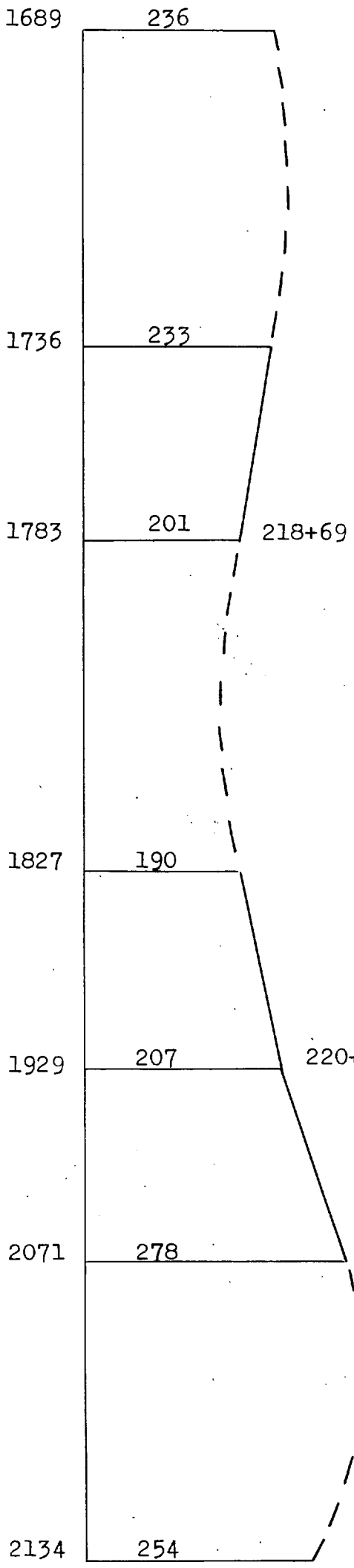

	1736	236	2209	
	1689	233	9	
	47	3	2218	47,1
R=44	1,12574			
γ=64½°	1,06722			2,6
	0,05852			49,7
	1783	233	2209	
	1736	201	1024	
	47	32	3233	56,9
	1827	201	1936	
	1783	190	121	
	44	11	2057	45,4
R=59	0,78540			
γ=45°	0,76536			1,2
	0,02004			46,6
	1929	207	10404	
	1827	190	289	
	102	17	10693	103,4
	2071	278	20164	
	1929	207	5041	
	142	71	25205	158,8
	2134	278	3969	
	2071	254	576	
	63	24	4545	67,4
R=47	1,62316			
γ=93°	1,45074			8,1
	0,17242			75,5

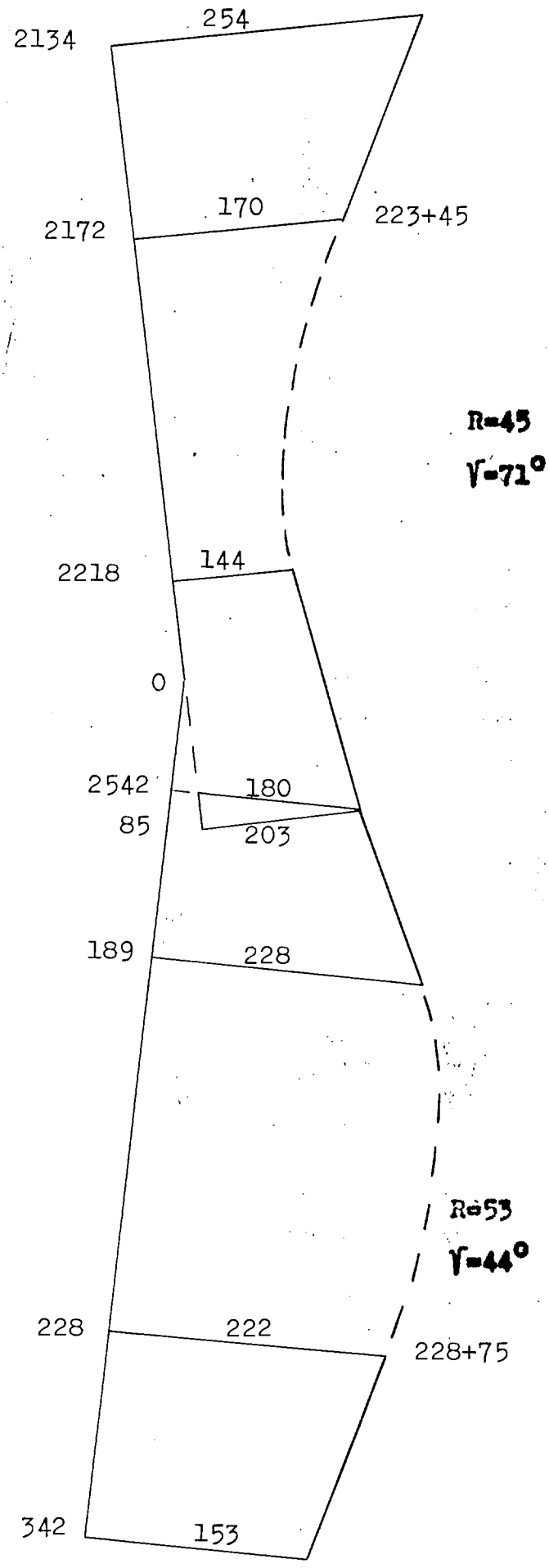

	2172	254	1444	
	2134	170	7056	
	38	84	8500	92,2
	2218	170	2116	
	2172	144	676	
	46	26	2792	52,8
R=45	1,23918			
γ=71°	1,16140			3,5
	0,07778			56,3
	2542	180	104976	
	2218	144	1296	
	324	36	106272	326,0
	189	228	10816	
	85	203	625	
	104	25	11441	107,0
	228	228	1521	
	189	222	36	
	39	6	1557	39,5
R=53	0,76794			
γ=44°	0,74922			1,0
	0,01872			40,5
	342	222	12996	
	228	153	4761	
	114	69	17757	133,3

2246

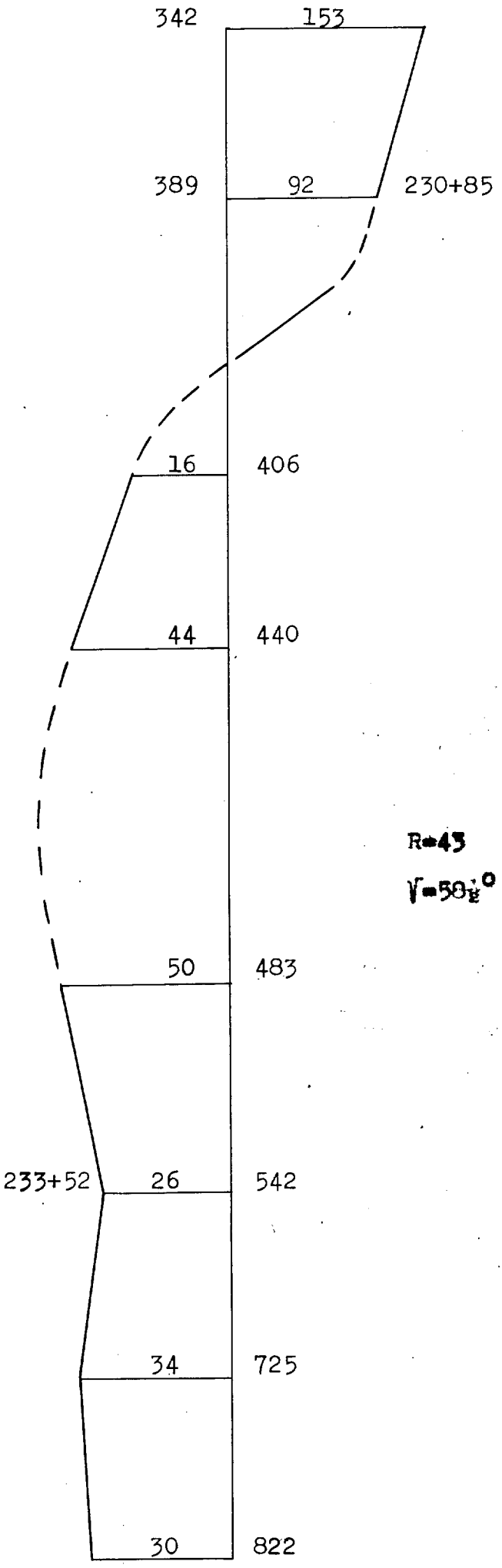

	389	153	2209	
	342	92	2721	
	47	61	5930	77,0
				23,5
				58,0
				32,2
	440	44	1156	
	406	16	784	
	34	28	1940	44,0
	483	50	1849	
	440	44	36	
	43	6	1885	43,4
R=43	1,02102			
V=58½°	0,97724			1,9
	0,04378			45,3
	542	50	3481	
	483	26	576	
	59	24	4057	63,7
	725	34	33489	
	542	26	64	
	183	8	33553	183,2
	822	34	9409	
	725	30	16	
	97	4	9425	97,1

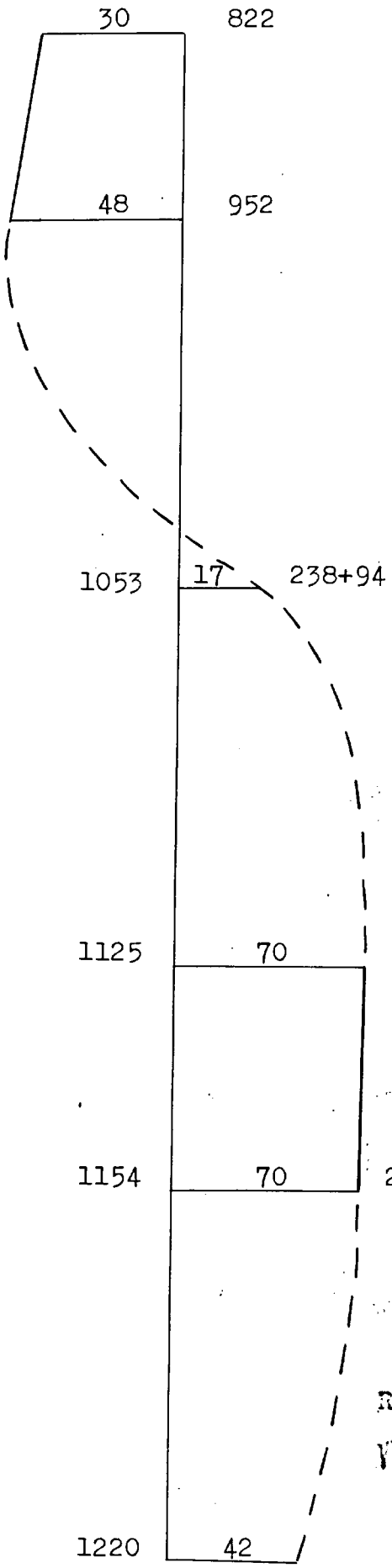

	952	48	16900	
	822	30	324	
	130	18	17224	131,2
	1053	48	10201	
	952	17	4225	
	101	65	14426	120,1
R=91	1,43990			
V=82½°	1,31870			10,1
	0,12120			130,2
	1125	70	5184	
	1053	17	2809	
	72	53	7993	89,4
R=74	1,30027			
V=74½°	1,21058			6,7
	0,08969			96,1
	1154	70	841	
	1125	70		
	29	00	841	29,0
	1220	70	4356	
	1154	42	784	
	66	28	5140	71,7
R=96	0,74176			
V=42½°	0,72488			1,6
	0,01688			73,3

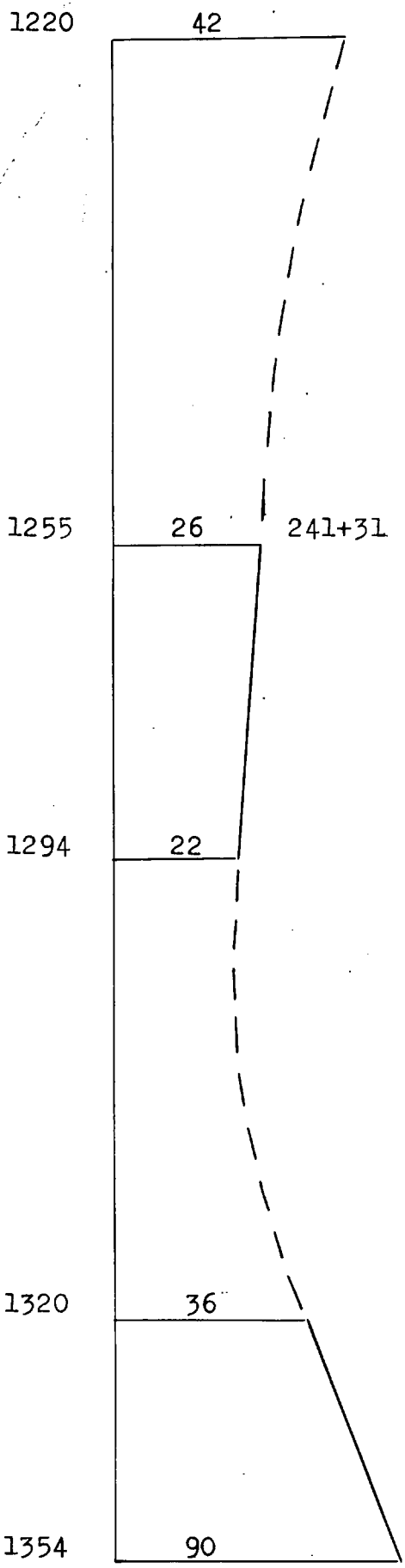

	1255	42	1225	
	1220	26	256	
	35	16	1481	38,5
R=65	0,64577			
V=37°	0,63460			0,7
	0,01117			39,2
	1294	26	1521	
	1255	22	16	
	39	04	1537	39,2
	1323	36	841	
	1294	22	196	
	29	14	1037	32,2
R=32	1,13446			
V=65°	1,07460			1,9
	0,05986			34,1
	1354	90	961	
	1323	36	2916	
	31	54	3877	62,3

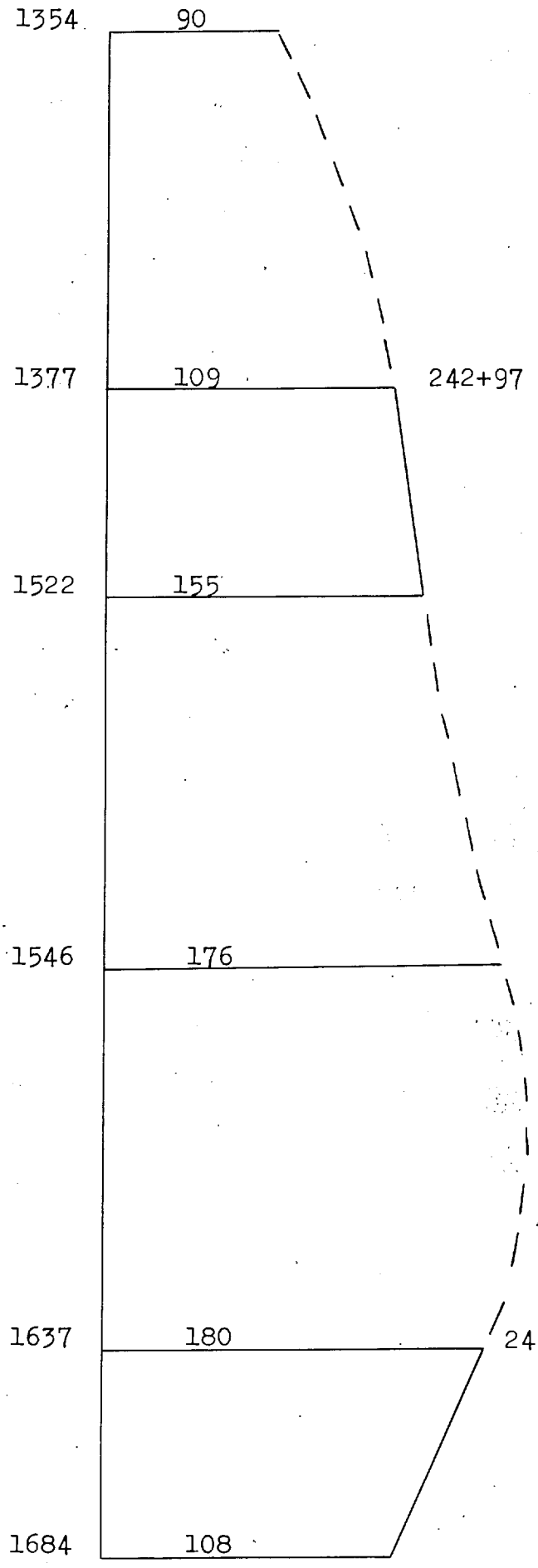

	1377	109	529	
	1354	90	361	
	23	19	890	29,8
R=48	0,68941			
γ=39°8'	0,67584			0,6
	0,01357			30,4
	1522	155	21025	
	1377	109	2116	
	145	46	23141	152,1
	1546	176	576	
	1592	155	441	
	24	21	1017	31,9
R=49	0,68068			
γ=39°	0,66762			0,6
	0,01306			32,5
	1637	180	8281	
	1546	176	16	
	91	4	8297	91,1
R=55	1,91114			
γ=109°8'	1,63328			15,3
	0,27786			106,4
	1684	180	2209	
	1637	118	3844	
	47	62	6053	77,8

2250

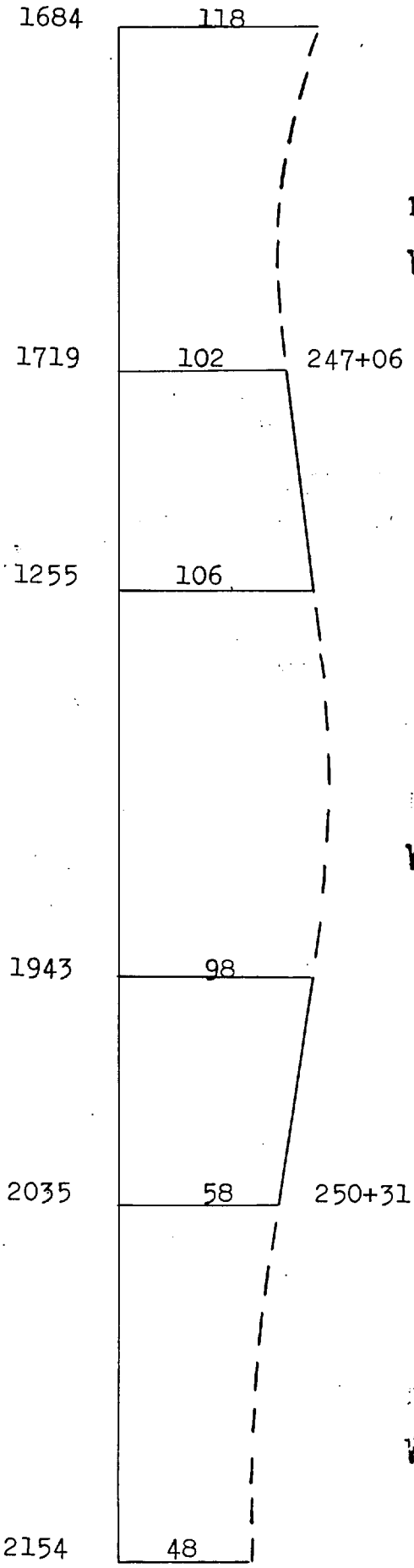

	1719	118	1225	
	1684	102	256	
	35	16	1481	38,5
R=43	0,91630			
V=52½°	0,88458			1,4
	0,03172			39,9
	1899	106	32400	
	1719	102	16	
	180	4	32416	180,0
	1943	106	1936	
	1899	98	64	
	44	8	2000	44,7
R=100	0,43633			
V=25°	0,43288			0,3
	0,00345			45,0
	2035	98	8464	
	1943	58	1600	
	92	40	10064	100,3
	2154	58	14161	
	2035	48	100	
	119	10	15261	119,4
R=191	0,62832			
V=36°	0,61804			2,0
	0,01028			121,4

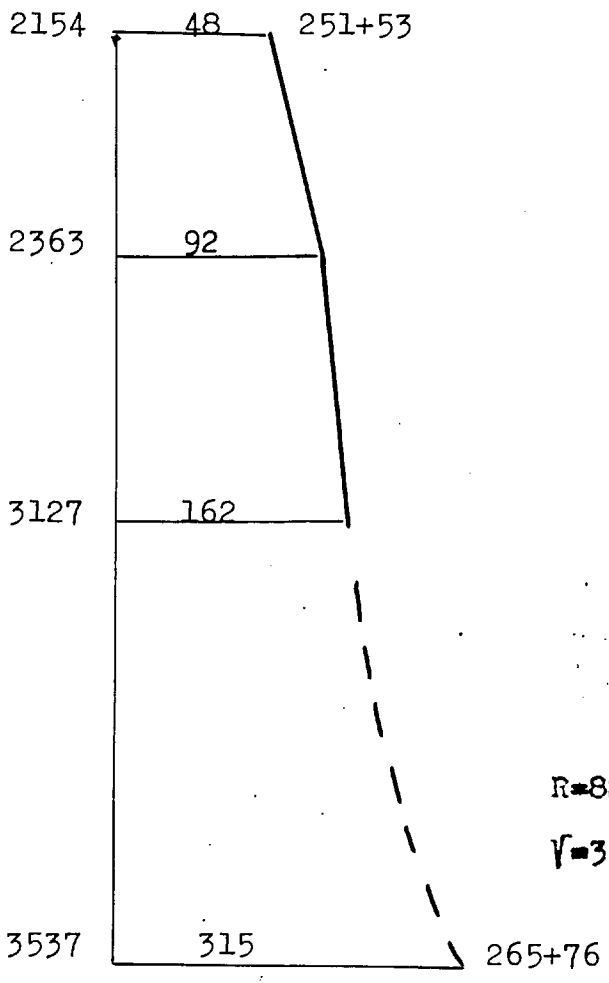

	2363	92	43681	
	2154	48	1936	
	209	44	45617	213,6
	3127	162	583696	
	2363	92	4900	
	764	70	588596	767,2
	3537	315	168100	
	3127	162	23409	
	410	153	191509	437,6
R=828	0,53233			
$\gamma = 30\frac{1}{2}^{0}$	0,52606			5,2
	0,00627			442,8

Vid beräkning av läge för polygonlinje längs Kävlinge-ån använda koordinater.

Läge av den punkt vidstående koordinater avse.	Koordinater.	
	y	x
Håstads kyrka Tornspetsen	-20624,29	182843,71
Örtofta kyrka	-	-
Igelösa kyrka Västra gavelns centrum	-17657,86	181694,28
Odarslöv kyrka Tornspetsen	-19302,28	180274,97
Gårdstånga kyrka Västra gavelns centrum	-14325,94	6°181148,20
Södra Sandby kyrka Södra gavelns centrum	-13479,03	6°176965,81
Holmby kyrka Tornspetsen	- 9736,27	6°179780,16
Hammarlunda kyrka Tornspiran	- 7392,54	6°178663,12
Revinge kyrka Västra gavelns centrum	- 5861,73	6°177513,39
Harlösa kyrka Tornspiran	- 1770,21	6°177240,89
Hellestad kyrka Tornspiran	- 8500,87	6°172060,29
Åsums kyrka	+ 9187,94	6°168470,75

Med statsmedel understödda torrläggningsföretag belägna inom "Kävlingeåns" nederbördsområde i Malmöhus län.

Län och socken.	Företagets namn.	Fastst. den	Godk. den	Odlad jord har. Are -
1	2	3	4	5
Malmöhus				
Öved	Torrl. av mark till Tullesbo m.fl. hemman av år 1928	16/5.30	9/3.31	6,99
Ö.Kärrstorp	Torrl. av en del av Bjersjölagårds mosse uti Östra Kärrstorp, Östraby, och Öveds socknar	28/6.18	8/9.23	17,43
"	Torrl. av mark till Rönås nr 3 m.fl. hemman av år 1922.	11/3.27	25/7.27	5,95
"	Torrl. av ma-rk till Kärrstorp nr 1 m.fl. hemman av år 1925	27/6.27	28/11.27	4,18
"	Torrl. av mark till Alestad nr 19 m.fl. hemman av år 1925 i Ö.Kärrstorps och Vollsjö socknar	9/3.28	25/5.28	24,56
"	Brokärrsmossens dikningsföretag av år 1931	23/2.34	10/4.34	13,40
"	Dikningsföretaget Alestad nr 2	6/4.34	29/5.34	7,81
Brandstad	Torrl. av mark tillhörande Araskoga m.fl.hemman av år 1925	11/3.27	29/6.27	13,65
"	Dikningsföretaget Klamby nr 9 av år 1932	5/10.34	7/12.34	2,67
"	Dikningsföretaget Araskoga-Kärrstorp av år 1933 i Brandstads och Kärrstorps socknar	15/6.34	12/9.34	7,94
Vollsjö	Torrl. av mark till Vollsjö nr 2 m.fl. hemman av år 1926	24/5.28	16/7. 28	3,17
"	Torrl. av mark till Vollsjö nr 5 och 18 av år 1929	20/6.30	12/12.30	18,68
"	Torrl. av mark till Pregestad och Säljeröd av år 1927	6/5.32	29/7.32	3,83
Östraby	Sniberups nygrävning av år 1921	23/12.26	31/3.27	139,66
"	Torrl. av mark till nr 12 och 14 Östra-by av år 1924	23/12.26	2/3. 27	22,75
"	Torrl.av mark till Östraby nr 3 och 10 m.fl.hemman av år 1924	23/12.26	15/3.27	16,38
"	Torrl. av mrk till Sniberup nr 8 och 3 av år 1926	9/3.28	12/5.28	4,03
"	Torrl. av mark till Sniberup nr 1 m.fl. hemman av år 1929	13/3.31	22/8.31	6,98
"	Torrl. av mark till Säljeröds gård m.fl. hemman av år 1929	12/6.31	3/11.31	42,60
"	Torrl. av mark till Satsarp nr 2 m.fl. hemman av år 1929	13/11.31	22/1.32	3,38

a 1

Annan mark har	Båtnad kr.	Kostnad kr.	Statsbidrag kr.	Lån kr.	Förrättningsman	Syneförrättning enl. vattenlagen avslutad den	Anm.
6	7	8	9	10	11	12	13
4,33	6853,60	7078,29	3420	3420	E.Berggren	21/11.28	1
101,29	110513,04	51608,07	14040	28080	E.Berggren	16/8.16	2
2,13	7101,40	3585,83	780	980	d:o	7/11.22	3
2,35	3844,-	2907,02	800	2060	d:o	30/12.25	4
8,31	16058.-	8299.09	2380	5280	d:o	11/3.25	5
5,14	9580.90		3840	3510	Wallér	8/12.31	6
4,77	4322.-		2020	2060	d:o	8/12.31	7
1,86	11573.70	8624.28	2370	3530	E.Berggren	8/5.25	8
-	1640.-	1537.46	760	770	Wallér	17/8.32	9
0,68	5450.-	4660.51	2310	2030	d:o	31/8.33	10
0,28	2394.30	2165.65	690	-	E.Berggren	2/9.26	11
0,73	11831.10	6828.51	2600	3030	d:o	25/1.29	12
-	2404.80	1718.77	690	-	d:o	8/9.27	13
165,91	227877.46	70375.41	10950	43310	d:o	17/12.21	14
8,98	11589.05	9669.23	2840	6820	d:o	29/11.24	15
-	7355.10	4488.63	1080	110	d:o	16/12.24	16
2,58	4635.-	2394.41	790	1600	d:o	30/10.26	17
5,54	6211.10	7351.41	3100	3070	d:0	19/9.29	18
9,36	33196.-	13416.66	4290	9070	d:o	5/11.29	19
0,37	1793.80	2028.98	890	-	d:o	30/5.29	20

1	2	3	4	5
Östraby	Brunslövs dikningsföretag av år 1931	23/2.34	10/4.34	15,43
"	Torrl. av mark till Västerstad nr 19 och 21 m.fl.hemman av år 1930	26/6.31	28/1.32	20,25
Silvåkra	Sänkning av Krankesjön och uttappning av Silvåkrasjön m.m.	3/12.91 16/12.92	27/6.00	274,30
"	Torrl. av mark inom hemmanet Silvåkra	31/12.23	23/12.24	3,73
Hällestad	Torrl. av mark till Hällestad och Revinge av år 1923	31/12.24	12/10.25	63,10
"	Torrl. av mark till Hällestad nr 27 av år 1922	31/12.24	17/11.25	49,01
"	Hällestad-Vasalund dikning av år 1931	8/12.33	31/7.34	14,52
"	Torrl. av Arups mosse	4/12.25	19/7.26	22,63
Tolånga	Torrl. av mark till nr 11 Tolånga och nr 2 Hörr m.fl. hemman av år 1922	26/2.26	19/6. 26	5,57
"	Torrl. av mark till nr 8 och 11 Tolånga av år 1922	26/2.26	19/6.26	3,15
"	Torrl. av mark till Hörr nr 9 m.fl. hemman av år 1925	27/6.27	7/9.27	8,60
"	Torrl. av mark till Heinge nr 16 m.fl. hemman av år 1929	24/4.31	17/10.31	7,05
"	Torrl. av mark till Eggelstad nr 15 och 3 av år 1929	29/5.31	17/10.31	8,03
"	Näsby-Klasaröd dikning av år 1930	25/8.33	12/12.33	17,31
Södra Åsum	Torrl. av mark till Grimstofta nr 1 och 6 m.fl. hemman av år 1929	27/11.31	11/3.32	17,55
Lövestad	Nygrävning av floddiken genom och från ägor till nr 2,5 m.fl. Heinge	24/3.16	2/10.17	1,05
"	Torrl. av mark inom Maltving,Lövestad m.fl.	27/10.22	17/12.24	23,79
"	Torrl. av mark till Bärtofta m.fl. hemman av år 1924	27/6.27	29/10.27	63.35
"	Torrl. av mark till Heinge nr 1 m.fl. hemman av år 1925	27/6.27	22/4.30	9,13
"	Torrl. av mark till Heinge och Ky av år 1925	27/6.27	15/12.27	-
"	Torrl. av mark till Heingetorp nr 3 m.fl. hemman av år 1926	16/3.28	7/6.28	18,14
"	Torrl. av mark till Heinge nr 13 m.fl. hemman av år 1927	16/3.28	29/6.28	1,27
"	Torrl. av mark till Heinge nr 19 m.fl. hemman av år 1929	31/1.30	22/4.30	2,43

6	7	8	9	10	11	12	13	
4,17	7840.30	7198.60	2920	3220	Wallér	28/11.31	21	
0,38	8838.40	3916.84	1190	2380	d:o	1/4.30	22	
482,50	156566.14	66218.83 1600.-	-	66200	Otto Nilsson	förr.hand-lagd 1889-90	23	
7,52	6798.95	3517.72	730	2210	E.Berggren	17/7.19	24	
7,04	34997.30	4155.38	890	2690	d:o	25/1.23	25	
13,80	32605.40	3003.68	730	2200	d:o	12/12.22	26	
-	4480.-	2611.66	970	1600	Larsson	12/6.31	27	
57,82	84527.32	44602.77	8710	-	E.Berggren	5/8.19	28	
3,05	1931.40	1582.63	250	770	d:o	30/10.22	29	
-	2623.20	1268.64	300	670	d:o	30/10.22	30	
1,48	3855.-	3763.19	1230	-	d:o	7/9.25	31	
22,58	20355.75	11669.58	4140	4620	d:o	29/7.29	32	
8,01	15767.50	10221.06	3850	6240	d:o	8/7.29	33	
-	8485.-	5955.32	2910	2980	Larsson	19/12.30	34	Lånet indraget
8,47	16912.70	8753.61	2900	4140	E.Berggren	9/9.29	35	
7,48	3970.10	2993.48	880	-	Holmström	20/8.15	36	
3,84	25798.50	13107.19	3820	7660	E.Berggren	5/3.21	37	
21,11	51794.70	22189.97	4930	14260	d:o	27/10.24	38	
-	6951.10	3367.55	1070	2290	d:o		39	
5,54	3118.90	1951.24	480	670	d:o	17/6.25	40	
2,50	13143.70	5432.52	1120	3520	d:o	20/9.26	41	
13,50	14739.80	7489.19	2450	2150	d:o	25/10.26	42	
6,70	6951.10	3367.55	1070	2290	d:o	10/1.29	43	

1	2	3	4	5
Lövestad	Torrl. av mark till Lövestads kungsgård m.fl. hemman av år 1929	24/4.31	24/10.31	8,26
"	Torrl. av mark till Lövestad nr 31 och 33 m.fl. hemman av år 1929	24/4.31	9/10.31	25,85
"	Torrl. av mark till Heinge nr 1 och 19 m.fl. hemman av år 1929	27/11.31	6/2.32	7,15
"	Torrl. av mark till Heinge nr 9 och Ny nr 1 m.fl. hemman av år 1929	27/11.31	22/2.32	5,33
"	Torrl. av mark till Esperöds gård m.fl. hemman av år 1929	6/10.33	12/1.34	11,40
"	Eggelstad-Horsaboda dikning av år 1931	15/6.34	29/9.34	5,08
"	Lövestad nr 8,35 och 39 dikning av år 1933	2/11.34	19/12.34	13,77
Vanstad	Esperöds vattenavledningsföretag av år 1917-18	26/3.26	19/7.26	30,73
"	Torrl. av mark till Davidstorp och Lilla Lassaröd m.fl. hemman av år 1922	26/3.26	6/5.27	5,34
"	Torrl. av mark till Ruddetorp m.fl. hemman av år 1922	26/3.26	13/4.27	1,52
"	Askeröd-Tjörneröd dikning av år 1931	23/2.34	2/3.35	18,18
"	Vanstads-Lassaröds dikningsföretag av år 1932	23/2.34	10/4.34	13,89
"	Magle-bäckens dikningsföretag av år 1931	6/4.34	23/8.34	16,31
"	Lassaröd-Davidstorp dikning av år 1931	6/4.34	23/8.34	11,10
"	Dikningsföretaget Vanstad nr 19	6/4.34	29/5.34	4,60
"	Dikningsföretaget Vanstad nr 16	6/4.34	29/5.34	5,56
"	Askeröd-Nygård dikning av år 1931	16/8.34	16/11.34	9,68
"	Stora Askeröd-Vanstad dikning av år 1934	2/11.34	26/1.35	12,96
Rödinge	Torrl. av mark till Hörröd m.fl. hemman av år 1927	6/6.29	15/10.29	45,82
"	Torrl. av mark till Villeröd av år 1927	6/6.29	20/6.30	11,23
Sövde	Torrl. av mark till Asumåsa nr 5 av år 1928	6/6.29	18/3.30	5,61
"	Snogeholmssjöns reglering av år 1930	3/3.33	28/7.33	27,05
Baldringe	Torrl. av mark till Ållskog och Svartskylle av år 1926	27/4.28	16/7.28	65,63

6	7	8	9	10	11	12	13
23,06	39554,20	21603.79	7430	13940	E. Berggren	10/5.29	44
2,10	19213.40	13398.62	5300	7990	d:o	22/7.29	45
26,22	19825.-	15165.39	6060	8410	d:o	24/9.29	46
18,18	18062.-	13606.37	5610	5530	d:o	27/9.29	47
11,08	17479.80	10208.70	4140	5500	d:o	6/5.29	48
3,24	3758.50	3681.28	1840	1660	Larsson	29/9.31	49
-	5824.75	5942.-	2750	1270	Nyman	19/12.33	50
101,36	101787.55	83335.88	18010	46400	E.Berggren	5/4.18	51
1,56	4498.50	2420.36	570	1740	d:o	30/9.22	52
0,16	1000.40	929.78	220	670	d:o	30/9.22	53
0,34	11651.-	8487.80	3790	4510	Larsson	27/11.31	54
0,39	8424.40	7346.81	3590	3750	Wallér	9/2.32	55
13,47	13759.-	10404.83	4360	3460	Larsson	27/11.31	56
0,03	6099.50	4574.64	2230	2270	d:o	27/11.31	57
1,95	4523.20	3780.91	1890	1890	Wallér	9/2.32	58
0,20	1631.-	1614.25	800	810	d:o	28/11.31	59
2,28	8033.-	5313.77	2260	2560	Larsson		60
0,06	5930.-	5020.40	2440	1790	Nyman	1/2.34	61
7,10	50574.20	33569.58	9030	24500	E.Berggren	17/12.27	62
2,20	12765.50	7194.28	1900	4790	d:o	17/12.27	63
0,64	3331.20	1488.57	300	1180	d:o	26/3.28	64
52,33	47405.50	38267.26	16580	21680	Larsson	4/11.30	65
59,24	41557.25	38676.82	12260	26410	E.Berggren	12/5.26	66

1	2	3	4	5
Baldringe	Torrl. av mark till Baldringe nr 23 m.fl. hemman av år 1927	6/6.29	13/11.29	16,44
Veberöd	Torrl. av mark till Grönland och Dörröd av år 1926	16/3.28	14/11.28	36,96
Frenninge	Torrl. av mark till Hårderup nr 9 m.fl. hemman av år 1925	25/6.26	19/10.26	10,13
"	Torrl. av mark till Frenninge nr 23 m.fl. hemman av år 1926	25/11.27	9/3.28	2,30
"	Torrl. av mark till Vallarum nr 2 m.fl. hemman av år 1927	24/5.28	29/1.29	6,08
"	Torrl. av mark till Frenninge nr 22 m.fl. hemman av år 1929	21/2.30	27/8.30	8,77
"	Hårderup dikning av år 1930	30/12.32	28/3.33	8,67
"	Wallarum dikning av år 1933	15/6.34	5/10.34	1,91

6	7	8	9	10	11	12	13
1,17	13845.10	4565.27	840	3720	E.Berggren	21/11.27	67
1,56	15458.40	11508.43	3150	7100	d:o	21/5.26	68
2,63	5989.70	5989.70	740	-	d:o	21/8.25	69
-	1229.40	799.50	200	-	d:o	20/10.26	70
10,34	11603.30	4696.59	1060	3560	d:o	16/9.27	71
-	3678.40	2048.39	700	1340	d:o	8/1.29	72
4,17	5517.50	4046.33	1640	1950	Larsson	6/9.30	73
2,75	2389.-	2346.-	1170	1170	Nyman	17/11.33	74

Rätt avskrivet sid. 2215 - 2260 betygar

David Larsson

lantbruksingenjör.

Översiktskarta.

HARJAGERS HD
TORNA HD
LUNDS HD
BARA HD
HERRESTADS HD
Söderåsbygdens Kulturreservat
Söderåsbygdens Kulturreservat
Söderåsbygdens Kulturreservat

Lånat
den ....
Lbrstn 104

M 181 0610

DIARIE N:r
K. LANTBRUKSSTYRELSEN
15 APR. 1939

E XIII b: 401

Portfölj 22

DIARIE Nr 07957
K. LANTBRUKSSTYRELSEN
15 OKT. 1948

152/39

"Kävlingeåns vattenavledningsföretag"

Sammandrag av areal, åker och äng,

tillhörig lånesökandena.

12

Tillhör den av Kungl. Maj:t den 3 mars 1939 för företaget fastställda arbetsplanen. Stockholm den 9 mars 1939.
På Kungl. Lantbruksstyrelsens vägnar:
Albert Smith
Rätt avskrivet betygar:
David Larsson
lantbruksingenjör.

Band 12.

Tabell över lånesökandes andel av i företaget ingående areal av olika ägoslag.

Fastighets Namn.	Mtl.	R.N.	Ägare.	Ägofigurer blad,nr.	Areal Åker har	ar	Äng har	ar
1	2	3	4	5	6		7	
Björka s:n.								
Skarrieby		1	Baron H.O. Ramel	41-59 bl.1			9,08	
"		1	D:me	11-40 " 1			7,61	
"		1	D:me	199-200 bl.6 149-155,181-186, 206-216 bl.7	0,09		5,58	
"		1	D:me	176-180 bl.7	0,08		0,34	
"		1	D:me	96-100 " 1			0,34	
Björka		13^{4}	And.Larsson	60-71 bl. 1			2,71	
"		13^{5}	D:me	72-84 " 1 156-160 bl.7			2,68	
"	1/18	av13^{12}	Gösta Andersson	85-95 bl.1 95-96,161-164 bl.7			1,28	
"	1/6	13^{18}	D:me	101-126 bl.1 84-86 " 7	1,11		2,75	
"		11^{10}	Jöns Larsson	192-198,201-203 bl.6,218 bl.7	1,01		0,41	
"		11	Einar Ekman	193-197 bl.7	0,10		0,74	
"		11^{3}	D:me	210-216 bl.6 54,105-113, 118 bl.7	~~2,25~~		~~0,90~~	
"		11^{5}	D:me	204-206 bl.6 114,115,116, 121,122 bl.7	~~1,42~~		-	
"		11	Alfred Olsson	74-79 " 7	0,69		0,03	
"		av11^{4}	D:me	217-221,bl.6 53,190-192 bl.7	0,77		0,71	
			Överföres		7,52		35,16	

1	2	3	4	5	6	7
			Överfört		7,52	35,16
Björka	7/96	av 11[4]	Nils Nord	222,223 bl.6 49-52,187-189 blad 7	0,77	0,56
"	1/48	15[2]	D:me	224 blad 6, 42-48 " 7	0,92	0,29
"		av 15[3]	Malte Mårtensson	225,226 bl.6, 30-41 " 7	1,99	0,24
"	1/12	av 15[3]	Elin Schuman	227-229 " 6 23-29 " 7	2,06	0,10
Övedskl sn.						
Övedskloster		2	Baron H.O. Ramel	1-28 bl.3, 9-105 " 5		24,48
"		2	D:me	1-6 bl.2, 29--33, " 3,155--162 " 5,1 bl.6	1,76	2,11
"		2	D:me	1-9 bl.4,1-9 bl.5, 47-74 bl.10	0,51	13,64
"		2	D:me	172-194,195 bl.1,19-36 bl.2,50-64 bl.6	5,94	7,75
"		2	D:me	7-12 bl. 2	0,72	3,05
"		2	D:me	13-18 blad 2, 2,3,28-49 bl.6	5,23	1,20
"		2	D:me	106-154, bl.5 4-27,89-172 blad 6	2,19	30,55
"		2	D:me	65-83 bl.6		11,25
"		2	D:me	84-88,178--187 bl.6		6,04
"		2	D:me	173-177 bl.6		4,44
"		2	D:me	188-191 " 6		1,04
			Överföres		29,61	141,85

1	2	3	4	5	6	7
			Överfört		29,61	141,88
Övedskloster		2	Baron H.O. Ramel	196-198 bl.1		1,84
"		2	D:me	199-202 " 1		1,06
<u>Vombs s:n.</u>						
Vomb		50^{1}	Baron H.O. Ramel	230-293 bl.6 219-247 " 7	1,89	30,78
"		50^{1}	D:me	47-49 " 14		5,92
"		50^{1}	D:me	163-288 " 12 1-181 " 13	37,16	203,89
"		50^{1}	D:me	182-285 " 13 1-10 " 14 1-31 " 16	42,02	109,93
"		50^{1}	D:me	286,287 " 13 11-45 " 14 44-74 " 15	14,74	60,51
"		50^{1}	D:me	50-81 " 14 3-43 " 15		36,30
<u>Harlösa s:n.</u>						
Vikens gård	11/18	39^{1}	Per Persson	3-30 bl.11 79-110 " 12	11,71	39,39
"	15/32	46^{1}	D:me	1-4 " 10 72-78 " 12	1,13	
Haflösa		46^{3}	Nils Bergström	5-7 " 10	0,33	0,60
"	5/392	40^{3}	Nils Larsson	8 " 10 68-71 " 12		1,02
"	5/392	40^{4}	Emil Persson	9 " 10 65-67 " 12		1,00
Hjälmaröd	$2\frac{7}{8}$	4	Baron H.O. Ramel	16-46 " 10	3,38	9,34
			Överföres		141,97	643,46

1	2	3	4	5	6	7
			Överfört		141,97	643,46
Marlösa	11/16	39^{2}	Nils Simonsson	111-117 bl.12		1,83
"	1/6	41^{1}	D:me	31-48 bl.11 118-145 bl.12	2,09	8,40
"	7/48	19^{22}	Nils Andersson	49-63 " 11	4,64	0,11
" Ängdala	5/16	18^{1}	Nils Nilsson	66-114 " 11 146-162 " 12	3,40	11,00
"	5/8	1^{1}	K.A. Nilsson	35-61 " 18 88,89, " 19	2,28	5,86
"	5/16	2^{1}	D:me	24a,b,31-34 bl.18,78-87 bl.19	2,92	1,70
"	3/512	17^{12}	D:me	93-95 bl.18		0,48
"	35/96	38^{8}	D:me	62-90 " 18	7,10	11,00
"	3/32	17^{7}	Nils Olsson	115-125 bl.11	0,47	0,74
"		17^{8}	Aug. Simonsson	131-141 bl.11 104,104a " 18	0,10	0,49
"	9/256	17^{11}	D:me	96-103a bl.18	0,26	2,50
"		40^{9}	Kävlingeåns vatten-avledningsföretag	1-18a bl.12	0,05	3,96
Hunneberga	1/8	5^{12}	Rudolf Friberg	1-9 bl.19 202-214 bl.20	3,35	0,90
"	1/8	5^{13}	Fredrik Nilsson	10-29,156 bl.19 215-218 bl.20	3,75	2,01
"	1/8	11^{1}	Johan Svensson	46-53b bl.19	2,57	1,15
"	5/16	19^{6}	D:me	30-45 bl.19	11,97	0,94
			Överföres		186,92	696,53

1	2	3	4	5	6	7
			Överfört		186,92	696,53
Idaröd	1/8	7^{2}	Thure Jönsson	54-61 bl.19		2,50
Hunneberga	1/8	7^{3}	Ola Jönsson	66-71b bl.19	2,29	1,01
"	1/4	3^{3}	Albin Nilsson	128-146 " 20		3,09
"	5/16	12^{5}	Bernhard Hylén	147-168 " 20		8,02
"		4^{8}	Emil Pålsson	184-201 " 20	3,04	2,76
"		4^{10}	Lars Hansson	171-173 " 20		1,32
"	1/50	4^{12}	Nils Johansson	176-179 " 20		0,82
"		4^{13}	Ivar Christiansson	180-183 " 20		0,90
<u>Silvåkra s:n.</u>						
Kvinnevad	$\frac{67}{204}$	1^{2}	Per Åkesson	142,143 bl.11 154,155 " 17 105-110,132-143 151,157b bl.18	0,35	3,72
"	$\frac{13}{192}$	2^{5}	Botilda Olsson	144-155 bl.11, 111-117,120,127- 131 bl.18	0,08	1,68
"		2^{4}	Nils Olsson	159-169 bl.11 121-126 " 18	0,40	1,79
Silvåkra	1/128	9^{14}	Henric Ohlsson	452-455 " 12		0,87
"	$\frac{819}{16384}$	8^{17}	Nils Olsson	173-180 " 11 366-385 " 17	0,45	3,71
"	7/512	6^{5}	Jöns Åkesson	337-341 " 12	0,31	1,08
"	3/128	8^{12}	D:me	194-196 " 11 357-367 " 12 168-170 " 17	3,47	0,39
			Överföres		197,31	730,19

1	2	3	4	5	6	7
			Överfört		197,31	730,19
Silvåkra	3/32	8^{14}	Jöns Åkesson	202-208 bl.11 292-300,368-371 bl.12,171-187 358-365 bl.17	7,74	5,66
"	953/16384	8^{16}	D:me	181-186 bl.11 165-167 " 17	1,82	2,15
"	6087/131072 av	8^{10}	August Persson	187-193b " 11 342-356 " 12	0,86	3,09
"	11/256 av	8^{15}	Jöns Jönsson d.y.	197-201 " 11 289-291 " 12		3,17
"	43/4096	4^{20}	Bengta Åkesson	327-331a " 12 336,337 " 16		1,99
"		6^{3}	D:ma	332-33b " 12 183,184 " 15 361-365,380-387 bl.16,274-285 bl.17	2,88	6,38
"		6^{9}	D:ma	366-379 bl.16	4,42	0,80
"	50/4096	4^{19}	Per Åkesson	301-307 " 12		1,42
"	86/4096	4^{14}	Gösta Karlström	308-311 " 12 273,314-319 " 17	0,18	1,81
"	76/4096	4^{8}	Ola Borgkvist	320-321c bl.12 236-238,254--256 bl.17	0,39	1,03
"	97/2048	4^{13}	D:me	312-319 bl.12 261-266,311--313 bl.17	0,46	3,27
"	1/128	9^{16}	D:me	468-470 bl.12 311,312 " 13		1,13
"	66/4096	4^{9}	Johan Frid	322-326 " 12 250-253 " 17	0,10	0,90
"	60/4096	4^{6}	Anders Nilsson	210-226 " 17	3,52	0,65
"	1/16	9^{10}	D:me	446-451 " 12		3,12
"	1/32	9^{11}	D:me	440-442 " 12 291-295 " 13	0,60	2,43
			Överföres		220,28	769,19

1	2	3	4	5	6	7
			Överfört		220,28	769,19
Silvåkra	3/68	8^{5}	Otto Andersson	417-439 bl.12	5,44	3,23
"	3/64	8^{6}	D:me	390-416 bl.12 204 " 17	2,27	2,44
"	3/128	8^{13}	Per Mårtensson	374-389 " 12	0,72	0,82
"	$\frac{59}{1400}$	5^{17}	Bengt Klang	156-159 " 15		6,48
"	9/512	av 6^{5}	D:me	187-188 bl.15 298-310 " 17	0,26	2,59
"	1/32	9^{12}	D:me	443-445 " 12 289,290 " 13 32-37 " 16		3,68
"	9/1024	4^{15}	Gustaf Klang	267-272 " 17 321-324 " 17		1,56
"	av 1/42	av 7^{5}	D:me	144-147 " 15		2,05
"	av 1/42	av 12^{11}	D:me	148-154 " 15		2,16
"	4/112	3^{10}	Aug. Åkerlund	242, " 16 12,13 " 23	1,65	
"	1/14	5^{12}	D:me	234-241 " 16	5,46	0,50
"	3/56	11^{12}	D:me	224-233 " 16	3,88	2,27
"	6/128	av 4^{2}	Per Nilsson	473,494 " 12 296-307 " 13 205-209 " 17	7,05	2,42
"	3/64	1^{3}	Lars Jönsson	225,226 " 15 264-273 " 16	2,38	4,23
"	3/64	av 1^{3}, 1^{5}, 1^{16}	D:me	167-171 " 16		1,72
"	1/32	av 12^{3}	D:me	216-224 " 16	3,93	0,63
"	1/32	12^{7}	D:me	201-215 " 15	4,14	0,15
			Överföres		257,46	806,12

1	2	3	4	5	6	7
			Överfört		257,46	806,12
Silvåkra	5/96	avl1^{3} 1^{15}, 1^{16}	Hans Olssons stbhs.	249-254 bl.15 188-193,303 bl.16	2,25	2,21
"	1/512	av 9^{14}	Jöns Johans stbhs. Johan Jönsson	456-459 bl.12		0,84
"	5/64	av 2^{2}	Johan Nilsson	181,256-263 bl.16,297-300 bl.16,264-272	2,37	4,82
"	1/64	11^{5}	Johan Roslund	198,215-217 bl.16	2,20	0,21
"	1/14	3^{5}	D:me	67-87 bl.22	1,12	10,44
"	1/42	7^{2}	Jöns Nilsson	57-61 " 22	3,76	
"	1/14	5^{9}	Hjalmar Olsson	91-112 " 22	2,38	6,37
"	1/14	3^{7}	Fredrik Pålsson	14,15 " 23	1,46	
"	5/512	avl2^{5}	D:me	120,121 bl.16 16-19 " 23	2,50	0,47
"	3/112	3^{12}	Jöns Olsson	160-166 " 15	0,92	3,47
"	avl/42	av 7^{5}	Fredrik Hansson	143 " 15		2,04
"	avl/42	avl2^{11}	D:me	155 " 15		1,87
"	1/64	9^{3}	Nils Glantz	464-467 " 12 191,192 " 15		1,06
"	1/32	9^{8}	Per Nilsson	460-463 " 12 193,194 " 15	0,43	1,77
"	1/128	av 9^{17}	Alfred Nilsson	471,472 " 12 308-310 " 13		1,15
"		10^{1}	Silvåkra Prästgård	288 bl.13,75a-139bl.15,42-80,82-111 bl.16 337 bl.17	49,17	49,35
			Överföres		326,02	892,19

1	2	3	4	5	6	7
			Överfört		326,02	892,19
Silvåkra	5/64	av 12^{3}	Anna Åkesson m.fl.	158-61, 243-248 bl.16 34-38 " 23	1,01	4,70
Silvåkra gård		3^{4}	Frih.Olga Wrangel von Brehmer	218-223, " 16 118-133,267, 268,bl.22	5,44	9,11
"		3^{5}	D:ma	147-153,bl.22 211-213 " 22		6,68
"		5^{10}	D:ma	344-347 " 16 143-146 " 22 265,266 " 22	0,72	1,88
"		5^{11}	D:ma	154-172,208--210, bl.22, 1-10, " 23	2,91	10,38
"		7^{4}	D:ma	140-142 bl.15		3,24
"		11^{10}	D:ma	327-331 " 16 134-142 " 22 263,264 " 22	3,06	4,44
"		11^{11}	D:ma	309-312 " 16 206,207 " 22	0,50	1,79
"		12^{10}	D:ma	348-351 " 16	1,47	0,10
<u>Hammarlunda s:n.</u>						
Hammar-lunda	5/8	1^{23}	Emil Jönsson	407-412b,bl.26 195-213 " 27	1,93	7,55
"		10^{1}	Malmö skola, arr. Emil Jönsson	413-417,bl.26 214-224 " 27	0,77	4,41
"		av 11^{1}	Malmö skola, arr. Nils Svensson	1-38, " 20 418-442 " 26	7,19	13,72
"		av 11^{1}	Malmö skola, arr. Nils Gunnarsson	39-54 " 20		5,07
"		5^{1}	Holmby-Gårdstånga församl. arr. Otto Möller	55-62 " 20		1,18
"		av 8^{1}	Gårdstånga kyrka, arr.Alvar Nilsson	404,405b " 26 167-184, " 27	0,31	5,67
			Överföres		351,33	972,11

1	2	3	4	5	6	7
			Överfört		351,33	972,11
Hammar-lunda		7^{1}	Kyrkofonden	83-105, bl.20	1,00	6,72
"	1/8	6^{3}	Albin Persson	63-73 " 20		1,94
"	1/48	12^{4}	Albin Nilsson	115-119 " 20	0,14	0,72
"	1/24	12^{5}	D:me	106a-114" 20	0,04	2,92
Kärring-hus	1/3 av Gatehuset	1^{1}	Jöns Andersson	120,121 " 20		0,22
"	2/3 av Gatehuset	1^{1}	Oskar Klang	122-127 " 20	0,48	0,50
Hammar-lunda Torslund	1/8	1^{24}	Aug. Lundgren	406, " 26 185-194 " 27	0,27	2,02
Hammar-lunda Glisetorp	3/4	2^{1}	Ola Persson	129-166 " 27	0,56	9,01
Hällestads s:n.						
Hällestad	1/8	14^{4}	B.O. Bjerstedt	1-6, bl.24 205-207," 25	6,39	
"		10^{1}	Hällestads för-samling	7, " 24 153-204 " 25	17,44	14,26
"	1/32	21^{5}	B,O. Bjerstedt	8-11 " 24 208-218 " 25	2,19	1,46
"	1/8	5^{9}	Nils Nilsson	12,13 " 24 219-224 " 25	0,58	0,74
"	1/16	5^{10}	D:me	14-16 " 24 225,226 " 25	0,16	0,22
"	$\frac{369}{4400}$	27^{8}	Nils Persson	17-43 " 24 227-231 " 25	5,65	1,23
"	$\frac{433}{4400}$	27^{9}	Hans Andersson	44-53 " 24 232-234 " 25	4,95	0,20
			Överföres		391,18	1014,27

1	2	3	4	5	6	7
			Överfört		391,18	1014,27
Hälle-stad	372/4400	27[11]	Nils Kroon	55-74,85 bl.24	9,21	0,79
"	331/4400	27[10]	Edvin Strid	75-84, " 24 93-108 " 24	8,16	0,86
Abusa Elise-lund	149/480	1[9]	Tage Karlsson	142-151 " 25	6,44	2,35
<u>Revinge s:n.</u>						
Revinge	avst.	22[13]	Johannes Edv.Sjögren	1-4 bl.17 355-357 " 18 118,119 " 21		3,31
"	avst.	22[28]	D:me	172-178 bl.18		1,29
"		22[14]	Anton Sjögren	5-11 bl.17	0,46	2,33
"		22[23]	D:me	196,197 " 18		1,21
"		22[1]	Staten, arr. Hans Persson	126-128 " 17	0,14	0,07
"		22[6]	D:ma	380 " 25	8,04	
"	av	23[2]	D:ma	343-352,445-486 bl.20,125-129 bl. 21,381-393 bl.25 217 bl.26,249-269 bl.27	31,71	37,12
"	av	23[20]	D:ma	69-74 bl.17 135-137 " 17	0,43	0,31
"		22[16]	Lars Olsson	16-18 " 17 57-60 " 17	1,13	2,17
"	avst.	22[20]	D:me	29-30a " 18 90a " 19		1,51
"		22[21]	Ola Andersson	201-204 " 18		1,28
"		16[1]	Revinge prästgård arr. Ivar Christi-ansson	61-64,129-131 bl. 17,272-274 bl.18, 360,487-489 bl.20 197,198,bl.26,226--227a bl.27	1,72	4,02
			Överföres		458,62	1072,89

1	2	3	4	5	6	7
			Överfört		458,62	1072,89
Revinge		16[1]	Revinge-Silvåkra församling.arr. Axel Lindgren	286-310 bl.25	5,53	0,98
"	3/16	8[2]	Anders Nilsson	86-89,145,146 bl. 17,233-235 bl.18, 169-196,199-216 bl.26,228-248 bl.27	6,87	16,11
"	3/16	5[3]	Axel Andersson	98-101,151,152 bl.17, 262,263 bl.18,100-108 bl.19,479-483 bl.25, 96-110 bl.26	0,13	9,59
"		av 2[2]	Nils Månsson	394-403 bl.25	3,29	6,14
"	5/16	2[3]	D:me	12-34,162a- -168b, bl.26, 225 bl.27	14,44	4,94
"	9/64	av 5[4]	D:me	102-105,153 bl.17, 109a-115 bl.19,452- -478 bl.25,1-11,94, 95 bl.26	12,66	10,74
"	1/8	12[1]	Oskar Hansson	132-134,65-68 bl.17 25a-28,205,206,216a bl.18,90b bl.19,250- -285 bl.25	11,87	3,97
"	3/8	15[1]	Per Persson	1-9,245-248 bl.18, 122-155 bl.19, 234- -254 bl.20, 81-115 bl.21,109-114 bl.24 235-247 bl.25	23,70	26,24
"	1/4	13[1]	Nils A. Hansson	17-19,225-228 bl.18 95a-99 bl.19,120-124 bl.21,1-7 bl.22,115- -131 bl.24,248-249 bl.25	6,27	11,62
"	avst.	22[12]	Nils Hansson	296-298 bl.18, 116 " 21	1,65	1,84
"	avst.	22[22]	D:me	198-200 " 18		1,30
"	1/3	9[1]	Hans Persson	20-23 bl.18, 90c- -94b bl.19,47-52 bl.21,8-37 bl.22	0,44	32,30
"	3/8	22[4]	Magnus Sandström	162-171 bl.18		1,42
"	avst.	22[10]	Karolina Jonsson	340-354 " 18	1,42	1,72
"	avst.	22[26]	D:ma	184-188 " 18		1,26
			Överföres		546,89	1203,06

1	2	3	4	5	6	7
			Överfört		546,89	1203,06
Revinge	avs.	7^{30}	Emil Persson	258-261 bl.18	0,09	0,83
"		22^{24}	D:me	193-195 " 18		1,24
"	7/192	7^{9}	Karl Malmkvist	492-499 " 20 1-15 " 21	6,37	
"		av8^{2}	Anders Nilsson arr.Karl Malmkvist	331-334 " 27		0,35
"	läg.	8^{8}	Karl Malmkvist	327-330 " 27		0,48
"	läg.	14^{2}	D:me	323-326 " 27		0,55
" (Ellagård)		11^{21}	Jöns Hansson	242-244 " 18 219-233 bl.20,500--502 bl.20,53-80 bl. 21,352-357 bl. 25	8,39	23,21
Revinge	$\frac{95}{16000}$	11^{31}	Johannes Bergman	255-261 bl.20	0,11	1,43
"	37/160	11^{28}	Ivar Christiansson	264-311 " 20	10,22	10,72
"	3/80	11^{29}	Reinhold Nordgren	312-319 " 20	1,15	1,23
"	$\frac{128}{768}$	7^{8}	Riksdagsm.Joh. Jönsson	323-342 " 20	1,79	5,28
"	$\frac{17}{1000}$	23^{14}	Alfred Lund	361-365 " 20	0,73	0,71
"	$\frac{17}{1000}$	23^{15}	D:me	353-358 " 20	0,75	0,55
"	$\frac{8}{1000}$	23^{12}	Hanna ō Anna Lundvall	366-370 " 20	0,29	0,28
"	$\frac{8}{1000}$	23^{8}	Nils Lundvall	371-376 " 20	0,33	0,23
"	$\frac{8}{1000}$	23^{7}	Nils Ekberg	377-380 " 20	0,28	0,49
			Överföres		577,39	1250,64

1	2	3	4	5	6	7
			Överfört		577,39	1250,64
Revinge	249/768	1^{5}	Aug. Jönsson	381-414 bl.20 484-504 " 25 111-119 " 26	10,07	12,40
"	15/16	2^{2}	Lars Hansson	415-44 bl.20,411-426,bl.25,35-57 bl. 26,335-340 bl.27	10,97	15,50
"	9/768	7^{10}	Johan Åkesson	16-22 bl.21	2,12	
"	29/768	7^{11}	Jöns Olsson	23-39 " 21	5,40	
"	3/64	22^{8}	Alfred Tenggren	311-314 " 25	4,12	
"	23/1000	23^{17}	D:me	404-410 " 25	0,79	0,45
"	59/1000	23^{18}	August Larsson	315-325 " 25	6,56	
"	4/64	22^{7}	Oskar Larsson	326-340 " 25	5,53	0,05
"	20/320	11^{12}	Lars Olsson	341-351 " 25	7,03	2,74
"	65/1600	11^{25}	Nils Larsson	358-379 " 25	2,37	2,89
"	9/768	7^{5}	Nils Persson	450a-451b" 25	0,42	0,60
"	39/768	7^{12}	D:me	427-449b bl.25 120,121 " 26	5,09	8,80
"	1/160	av 14^{1}	Per Nilsson	58-61 bl.26	0,61	0,24
"	34/1000	23^{19}	Elna Karlberg och Lars Karlberg	218-222 " 26 270 " 27	1,00	6,51
"	läg.	15^{2}	Ola Berglund	225 " 26 283-289 " 27		1,10
"	läg.	9^{4}	Magnus Persson	226 " 26 290-296 " 27		1,00
			Överföres		639,47	1302,92

1	2	3	4	5	6	7
			Överfört		639,47	1302,92
Revinge	läg.	13^{2}	Magnus Persson	227 bl.26 297-302 " 27		0,91
Södra Sandby s:n.						
Gravare-gården	1/6	1^{2}	Anders Nilsson	231-247 " 26 23 " 29	3,59	3,03
"	1/6	1^{3}	Magnus Persson	248-264 " 26	4,15	4,23
Södra Sandby	läg.	2^{8}	Elion Freij	115-117 " 25 36 " 30	0,02	0,49
"	3/1920	av 22^{3}	D:me	83 " 23	0,10	
"	läg.	3^{24}	Nils Persson	123-125 " 25 34 " 30	0,03	0,57
"	läg.	3^{25}	D:me	118,119 " 25 35b " 30	0,01	0,25
"	läg.	3^{26}	D:me	120-122 " 25 35a " 30	0,02	0,33
"	läg.	5^{13}	D:me	55-60 " 30	0,57	0,49
"		25^{23}	D:me	11 " 30		0,11
"		25^{24}	D:me	13 " 30		0,13
"		25^{25}	D:me	12 " 30		0,10
"		25^{26}	D:me	10 " 30		0,11
"	avs.fr. 26^{2}	26^{5}	D:me	7 " 30	0,27	
"	avs.fr. 27^{1}	27^{2}	D:me	9 " 30	0,38	
"	$\frac{8}{1000}$	14^{7}	Nils Sandkvist	18-22 " 25		0,83
				Överföres	648,61	1314,50

1	2	3	4	5	6	7
			Överfört		648,61	1314,50
S.Sandby	läg.	4^{9}	Karl Larsson	79,80 bl.25		0,30
"	avs.	6^{14}	D:me	48,49 " 25		0,11
"	4060/499200	7^{135}	D:me	34-37 " 25		0,58
"	läg.	23^{4}	D:me	52-53 " 25		0,15
"	läg.	23^{5}	D:me	54-55 " 25		0,19
"	6/4000	7^{18}	Emil Palmkvist	38-41 " 25		0,50
"	avs.	20^{3}	D:me	27-30 " 25		0,48
"	"	21^{11}	D:me	42,43 " 25		0,21
"	"	21^{10}	D:me	44,45 " 25		0,16
"		av 9^{8}	Gottfrid Andersson	48-54 " 30	1,11	
Flyinge	16/3000	av 1^{3}	Nils Malm	226-228 " 32	0,03	0,36
Emmedal	läg.	1^{1}	D:me	229-235 " 32	0,14	1,22
Flyinge	läg.	5^{10}	Aug. Andersson	304,305 " 26	0,67	
"	1/216	av 11^{1}	D:me	312,385a-387 bl.26	0,11	0,52
"	läg.	12^{12}	D:me	388-389c bl.26		1,02
"	läg.	13^{2}	D:me	390-391c " 26		0,60
			Överföres		650,67	1320,90

1	2	3	4	5	6	7
			Överfört		650,67	1320,90
Flyinge		3^{6}	Jöns Larsson	2, bl.25 343, " 26		0,53
"	1/180	av 4^{1}	D:me	1, " 25 344a-346 " 26		0,98
"		7^{5}	D:me	327,328 " 26 129 " 29	0,42	
"		8^{6}	D:me	322-326 " 26 128 " 29	0,45	
"		9^{2}	D:me	331 " 26 131 " 29	0,95	
"		13^{4}	D:me	329,330 " 26 130 " 29	0,40	
"	läg.	5^{8}	Sigurd Nyander	347-349b " 26		0,47
"	$\frac{1}{720}$	av 5^{2}	Karl Lindgren	350-352 " 26	0,20	0,30
"	läg	6^{3}	D:me	353-355 " 26	0,16	0,79
"	$\frac{5}{1080}$	av 7^{2}	D:me	356-358 " 26	0,03	0,36
"	1/16	av 5^{3}	Bengt Nilsson	12-16 " 31	4,77	
"	1/9	8^{4}	Anders Steen	17-30 " 31	3,71	
"	1/8	13^{1}	D:me	138-144 " 31	2,20	
Ekeberga	7/192	av 1^{2}	D:me			11,25
"	läg.	1^{16}	D:me	437-439 " 28 160-162 " 31		1,43
Flyinge	läg.	12^{13}	Nils Ekstrand	223a-225 " 32	0,08	0,80
			Överföres		664,04	1337,83

1	2	3	4	5	6	7
			Överfört		664,04	1337,83
Ekeberga	17/192	av 1^2	Knut Jakobsson	31-63 bl.29	4,51	4,27
"	läg.	1^6	Henrik Henriksson	163-174 " 31		1,70
Skatte-berga	1/2	1^2	Gustav Nilsson	309a-389 " 28	17,49	34,91
"		av $1^2,1^3$	Gustav Nilsson Hans L. Jönsson	392-393 " 26		2,11
"	1/4	1^3	Hans L. Jönsson	390-436 " 28 145-159 " 31	6,45	18,71
"		av 1^2 ō 3	Aug. Asmundsson	396,397 " 26		0,77
"		av 1^2 ō 3	D:me	249-286 " 28	1,04	17,01
"		av 1^2 ō 3	D:me	287-308 " 28 22 " 29	11,29	16,10
Åkarp	55/288	2^2	Jöns Bengtsson	341-381 " 27 208a-233 " 28	10,52	10,50
"		av 2^3	Emil Andersson arr.Jöns Bengtsson	237,238 " 28		0,21
"	41/288	2^3	Emil Andersson	239-248 " 28 5-20 " 29	8,64	5,42
Holmby socken.						
Holmby-torp		1^2	Gottfrid Svensson	1-40 " 27 203-207 " 28	0,32	7,08
"		1^8	William Nilsson	62-85 " 27	0,10	3,46
"		1^9	D:me	86-92 " 27	0,02	0,79
"		1^{13}	D:me	47-58 " 27	0,24	2,42
			Överföres		724,66	1463,29

1	2	3	4	5		6	7
			Överfört			724,66	1463,29
Holmby-torp		1^{14}	William Nilsson	41-46	bl.27		0,63
"		1^{28}	D:me	59-61	" 27		0,49
"	25/256	1^{10}	Maria Nilsson	93-112	" 27	0,49	5,04
"	15/256	1^{11}	Nils Rosberg	113,114 115-128	" 27 " 27	0,21	2,39
"	3/8	av 3^{1}	Holmby löneboställe, arr.Johan Nilssons stbhs	187-190	" 28		1,16
"	3/8	av 3^{1}	Holmby löneboställe arr.Olof Nilsson	191-202	" 28		2,63
"		9^{1},13^{1}	Holmby boställe arr.Kjell Tullberg	124-186	" 28	1,01	28,55
"	3/8	6^{1}	Fru Elna Nilsson, Johan Nilsson, Hilma Nilsson	71-123b	" 28	0,88	15,99
Ö.Gårds-tånga	55/768	2^{15}	Axel Linde	39-61b	" 28	4,87	1,93
"	1/64	2^{16}	Sven Jönsson	62-70	" 28		1,60
"	228/2000	5^{77}	Baron Malte Ramels stbhs	195-204 133,134	" 31 " 32		4,98
"		5^{28}	Nils J. Nyhlén	118-125	" 32	0,55	0,89
"	35/2000	5^{29}	Martha Nilsson	126-132	" 32	0,50	1,20
"	1/3	8^{1}	Birger Johansson	11-28 109-117	" 28 " 32		8,13
" Gårdala	1/3	9^{1}	And. Svensson	1-3 176-194 104-108	" 28 " 31 " 32		7,34
Ö.Gårds-tånga	3/8	10^{1}	Elin,Maria och Emma Arildsson	4-10 175a,b 65-103	" 28 " 31 " 32	2,27	10,10
			Överföres			735,44	1556,34

1	2	3	4	5	6	7
			Överfört		735,44	1556,34
Ö.Gårds-tånga		13[1]	Lönebostället arr.Hj. Seger	31-38 bl.28		2,06
Gårdstånga socken						
Gårds-tånga		1[1]	Gårdstånga lönebo-ställe,arr. Olof Nilsson	1-17 " 32 18-22 " 32 49-62 " 33	0,62	11,75
Stubbet		1[1]	D:ma	29-39 " 32		1,72
V.Gårds-tånga	5/16	3[3]	Oskar Nilsson	40-64 " 32	2,35	3,92
Getinge		4[1]	Baron Nils Gyllenkrok	82a-109 " 34	1,12	7,68
"	1/4	8[2]	Karl Persson	23-25 " 32 34-48 " 33	2,02	1,80
"		9[1]	D:me	27,28 " 32	0,24	0,66
"		8[3]	Hugo Holst	25-33 " 33	0,75	2,07
"	1/16	11[3]	D:me	22-24 " 33		0,31
"		11[7]	Handl.Aug.Lundgren	1-3 " 33 79-81 " 34	0,02	0,90
"		av 11[8]	Nils Ture Malm	7-9 " 35		0,57
"		av 11[8]	Otto Hansson	10-15 " 33		0,69
"	26/1024	11[9]	Hilding Holst	16-21 " 33	0,07	0,59
Gårds-tånga		15[1]	Landshövd.Fredriks Ramel	63-112 " 33 75a-78d " 34	1,52	13,35
V.Gårds-tånga		17[4]	D:me	56-58 " 34		0,92
				Överföres	744,15	1605,33

1	2	3	4	5	6	7
			Överfört		744,15	1605,33
V.Gårds-tånga		17^{5}	Landshövd.Fredrik Ramel	59-62 bl.34		1,64
"		18^{1}	D:me	63-74 " 34		4,50
"		17^{2}	Baron Malte Ramels stbhs	51-55b " 34	0,58	3,61
Viderup	$5\frac{339}{1536}$	avl^{1}	D:ma	1-27 " 34	0,58	0,81
Öster-gård			Frih.Ameli Ramel, Ryttm.Gustav Ramels stbhs,Greve Karl Wachtmeister	28a-50 " 34	4,41	8,47
Igelösa s:n.						
Tågerup		3^{1}	Baron Malte Ramels stbhs	110a-124b,bl.34		0,46
			Summa		749,72	1624,82

Umeå den 6 maj 1938

David Larsson

lantbruksingenjör.

Rätt avskrivet sid. 1 - 21 betygar: David Larsson

lantbruksingenjör.

302

39

DIARIE Nr 19004
K. LANTBRUKSSTYRELSEN
23 SEP. 1942

M 181*0610

Tilläggskontrakt.

Sedan Kungl. Maj:t den 19 december 1941 till Kävlingeåns vattenavledningsföretag i Björka, Öveds m.fl. socknar av Malmöhus län anvisat, utöver den 3 mars 1939 beviljade statsunderstöd, ytterligare statsbidrag med högst 61.700 kronor att utgå från statens avdikningsanslag till täckande av den för företaget vid arbetets fortsättande och slutförande beräknade kostnadsökning, som föranledes av att vid företaget använda grävmaskiner omändras från dieselmotordrift till gengasdrift, åtaga sig undertecknade - arbetsstyrelse för företaget - för egen del samt å vederbörande intressenters i företaget vägnar att beträffande det ytterligare statsbidraget ställa oss till efterrättelse samma villkor och bestämmelser, som vi i ett av Lantbruksstyrelsen den 25 maj 1939 antaget kontrakt iklätt oss beträffande tidigare beviljat statsbidrag till företagets utförande.

Av detta tilläggskontrakt äro tvänne lika lydande exemplar upprättade, av vilka vardera kontrahenten tagit ett. Revinge d. 17/5 1942

Otto Ramel Fritzelle Ehebäck Öved.
Anders Nilsson Lantbr. Refvinge 8.
Jöns Åkesson Lantbr. Silvåkra 8.
Jöns Bengtsson Lantbr. S. Landby
Aug. Asmundsson Lantbr. S. Landby

Att herrar Otto Ramel Anders Nilsson, Jöns Åkesson
Jöns Bengtsson och Aug. Asmundsson

i bägges vår närvaro egenhändigt undertecknat förestående tilläggskontrakt, intyga

C. H. Wallén
adress Malmö

Anna-Maria Swärd
adress Revingeby

Vänd

Coll. Lett.

A.T.

Kungl. Lantbruksstyrelsen antager detta

tilläggskontrakt.

Stockholm den 25 september 1942.

[illegible]

[illegible]

Q.T.

Kungl. Lantbruksstyrelsen.

302/39

M 181*0610

DIARIE Nr 19056
K. LANTBRUKSSTYRELSEN
24 SEP. 1942

Skuldförbindelse överlämnad till Kungl. Statskontoret den 5/10 1942.
godkänd den 15/10 1942

Obs! fastighetsförteckn. ej lämnad till Statsk.
Lk. Kandl.

Tilläggskontrakt. nr 2.

Sedan Kungl. Lantbruksstyrelsen den 8 juni 1942 till Kävlingeåns vattenavledningsföretag i Björka m.fl. socknar av Malmöhus län, utöver av Kungl. Maj:t den 3 mars 1939 beviljade statsunderstöd, anvisat ytterligare lån med 5.590 kronor från statens avdikningslånefond till den del av kostnaden för företaget, som belöper på fastigheterna Harlösa 40^2, 40^5 och $40^6 + 40^7$, åtaga sig undertecknade - arbetsstyrelse för företaget - för egen del samt å vederbörande intressenters i företaget vägnar att beträffande det ytterligare lånet ställa oss till efterrättelse samma villkor och bestämmelser, som vi i ett av Lantbruksstyrelsen den 25 maj 1939 antaget kontrakt iklätt oss beträffande tidigare beviljat lån till företagets utförande.

Av detta tilläggskontrakt äro tvenne lika lydande exemplar upprättade, av vilka vardera kontrahenten tagit ett.

Revinge den 21. sept. 1942

Otto Ramel Friherre. Ehrbäck. Övd.
Jöns Bengtsson Lantbr. Åkarp, Södra Sandby
Aug. Asmundsson Lantbr. Åkarp Södra Sandby
Jöns Åkesson Landtbr. Silvåkra pr Harlösa
Andres Nilsson Landtbr. Rehringeby
Att Friherre Otto Ramel samt Lantbrukarne Jöns Bengtsson, Aug. Asmundsson, Jöns Åkesson och Andres Nilsson

~~Att~~

i bägges vår närvaro egenhändigt undertecknat förestående tilläggskontrakt intyga

C. J. Wallin
adress Malmö
Lantbruksingenjör

K. Mauritsson
adress Teckomatorp
Tröken

Kungl. Lantbruksstyrelsen antager detta tilläggskontrakt. Stockholm den 16 oktober 1942.
På Kungl. Lantbruksstyrelsens vägnar
[signature]

39

LANTBRUKSSTYRELSEN
17 AUG. 1949
DIARIE Nr
SAK Nr

Dom A 36/1949 6.
AD 48/1941
Vombsjön I

Kärlinge – ån,

Utdrag av protokoll inför Söderbygdens vattendomstol i mål angående ansökan av Malmö stad om tillstånd att bortleda vatten från Vombsjön med mera, hållet vid sammanträde i Polisdomstolens sessionsrum i Polishuset i Malmö den 1 mars 1949.

Närvarande i domstolen: Samma ledamöter som vid föregående sammanträde i målet.

Vattendomstolen höll denna dag enskild överläggning i målet, därvid beslöts följande

D o m,

meddelad i Stockholm den 30 maj 1949.

Sedan Malmö stad genom Kungl.Maj:ts resolution den 12 september 1940 berättigats att för tillgodoseende av stadens behov av vatten ur Vombsjön bortleda vatten till en myckenhet av intill 500 liter per sekund i medeltal per år samt hänvisats att hos vattendomstolen göra ansökan om företaget enligt 2 kapitlet 20 § vattenlagen, har staden hos vattendomstolen ansökt om tillstånd att dels på fastigheten Vomb 50[1] i Vombs socken anlägga ett pumpverk med tillhörande intagsledning i sjön, dels genom denna ledning uppfordra och bortleda vatten intill den i resolutionen angivna myckenheten med rätt för staden att – med bibehållande av årsmedeltalet – under kortare tid överskrida denna myckenhet med intill 20 procent, dels i sjöns utlopp på fastig-

heten Harlösa 40[8] i Harlösa socken - tillhörig ett torrläggningsföretag, kallat Kävlingeåns vattenavledningsföretag - uppföra en regleringsdamm och med denna på visst närmare angivet sätt reglera vattnets avrinning ur sjön mellan höjderna + 19,80 meter och ett beräknat lägsta vattenstånd av + 17,97 meter, vilket dock vid exeptionell torka skulle komma att underskridas, dels ock enligt ett vid ansökningen fogat förslag på vissa fastigheter i Bulltofta samt i Burlövs med flera socknar nedlägga och för all framtid bibehålla en vattenledning från pumpverket på fastigheten Vomb 50[1] till Malmö jämte en sidoledning till Staffanstorp med tillhörande avloppsledningar och brunnar av olika slag.

Deldom den 6/11 1943.

Genom deldom den 6 november 1943 har vattendomstolen förordnat att det av Kungl.Maj:t medgivna bortledandet av vatten ur Vombsjön finge ske på sätt staden föreslagit samt berättigat staden att för ändamålet uppföra och för framtiden begagna en regleringsdamm i sjöns utlopp på fastigheten Harlösa 40[8].

-.-

Slutavgörande.

Vattendomstolen företager nu målet till avgörande i kvarstående delar eller således såvitt angår pumpverket med tillhörande intagsledning i sjön, bestämmelserna för hushållningen med vattnet vid regleringsdammen samt i målet uppkomna frågor om ersättning för skada till följd av regleringen i sjön.

Mot pumpverkets och intagsledningens utförande på sätt staden föreslagit (aktnummer 3 sid. 25 samt aktnummer 8 och 83) möter ej hinder av hänsyn till vare sig allmän eller enskild rätt, och staden berättigas därför att utföra dessa anordningar på nämnt sätt, dock med det förändrade läge som på ritningen med aktnummer 290 betecknats såsom "Nytt förslag".

Vattenhushållningsbestämmelser.

För hushållningen med vattnet vid dammen skola gälla följande bestämmelser:

.-.-.-

domstolen (aktnr 303) under anhållan om fastställelse av densamma i nu förevarande dom samt med anmälan tillika att staden hade för avsikt att framdeles hos vattendomstolen ansöka om tillstånd till utförande av den med överenskommelsen avsedda laxtrappan.

Överenskommelsen varder till framtida efterrättelse mellan parterna fastställd men förbehåller sig vattendomstolen att efter därom gjord ansökan pröva förutsättningarna för laxtrappans anordnande på föreslaget sätt.

.-.-.-

302/39 Komb.

FÖREDRAGET
DEN 10 FEB 1950
LANTBRUKSSTYRELSEN

Rapport
över verkställd besiktning

LANTBRUKSSTYRELSEN
19 JAN 1950
DIARIE Nr 124
SAK Nr

Företag: Kävlingeåns vattenavledningsföretag i Björka m.fl. socknar, Malmöhus län.

Ordf. i styrelsen: Friherre Otto Ramel, Ekebäck, Öved.

Arbetsplanen fastställd den 3/3 1939.

Bidrag från statens avdikningsanslag	448580 kr.
Ytterligare bidrag, beviljat av Kungl. Maj:t den 19/12 1941	61700 kr.
Lån från statens avdikningslånefond 408750 kr, vilket genom Lantbruksstyrelsens beslut den 18/12 1939 och den 10/4 1942 minskats med 850 kr. till	407900 kr.
Ytterligare lån beviljat av Lantbruksstyrelsen den 8/6 1942	5590 kr.

Kontrakt om arbetets utförande antaget den 25/5 1939.

Arbetstid enl. kontrakt med Lantbruksstyrelsen till den 1/9 1944.

Arbetstid enl. synemännens utlåtande till den 31/12 1944.

Förlängning medgiven av Lantbruksstyrelsen till den 1/9 1947.

" medgiven av Vattendomstolen till den 31/12 1947.

" " " till den 31/12 1951.

Vid förrättningen, som verkställdes av undertecknad den 4/1 1950, har befunnits, att företaget utförts i överensstämmelse med den fastställda arbetsplanen och tillstyrkes till godkännande. Företagets verkliga kostnader äro avsevärt högre än beräknade 903500 kr.

Av kostnaderna för vattenavledningsföretagets utförande belöpa;

på marker vid Vombsjön	6,79949 %
på marker vid Kävlingeån	93,20051 "
Summa	100, - %

Den 3 mars 1939 beviljade Kungl. Maj:t bidrag från statens avdikningsanslag med 448580 kr. och lån från statens avdikningslånefond med 408750 kr. Låntagarnas andel i företaget utgjorde 89,85270 %

Av låntagarnas andel belöpte;

på marker vid Vombsjön	6,40099 "
på marker vid Kävlingeån	83,45171 "
Summa	89,85270 %

Den 18 december 1939 förordnade Kungl. Lantbruksstyrelsen, att fastigheten Ekeberga 1^{6} i S. Sandby socken, äg. Henrik Henriksson, ej skulle hava del i avdikningslånet, varför detsamma minskades med 430 kr. eller från 408750 kr. till 408320 kr. Då andelstalet för Ekeberga 1^{6} är 0,09620 %, utgjorde låntagarnas andel i företaget efter reduceringen 89,75650 %

Av låntagarnas andel belöpte;

på marker vid Vombsjön	6,40099 %
på marker vid Kävlingeån	83,35551 %
Summa	89,75650 %

Den 10 april 1942 förordnade Kungl. Lantbruksstyrelsen, att fastigheterna Björka 11^{3} och 11^{5} i Björka socken, äg. Einar Ekman, ej skulle hava del i avdikningslånet, varför detsamma minskades med ytterligare 420 kr. eller från 408320 kr. till 407900 kr. Då andelstalet för Björka 11^{3} och 11^{5} är 0,11298 /0,02068+ 0,07479 + + 0,01751/ %, utgjorde låntagarnas andel i företaget efter denna andra reducering av lånet 89,64352 %

Av låntagarnes andel belöpte;

på marker vid Vombsjön	6,28801 %
på marker vid Kävlingeån	83,35551 %
Summa	89,64352 %

Den 8 juli 1942 beviljade Kungl. Lantbruksstyrelsen ytterligare lån från avdikningslånefonden med 5590 kr, avseende lån till fastigheterna Harlösa 40^{2}, 40^{5} och 40^{6}+ +40^{7}, vilka ej vore delaktiga i det lån om 408750 kr, som Kungl. Maj:t beviljade den 3 mars 1939. Sistnämnda lån har sedermera genom Kungl. Lantbruksstyrelsens beslut den 18 december 1939 och den 10 april 1942 minskats med 850 kr. till 407900 kr. Andelstalen för fastigheterna Harlösa 40^{2}, 40^{5} och 40^{6} + 40^{7} är tillsammans 1,23021 /0,86660+ +0,34636+0,01725/ %.

Efter vissa reduceringar och tillägg utgör alltså till vattenavledningsföretaget beviljade lån 413490 kr.

Låntagarnas andel i företaget utgör 90,87373 %

Av låntagarnas andel belöper;

på marker vid Vombsjön 6,28801 %

på marker vid Kävlingeån 84,58572 %

Summa 90,87373 %

Genom dom av Söderbygdens vattendomstol den 30/5 1949, vilken dom vunnit laga kraft, erhöll Malmö stad rätt att på visst sätt reglera avrinningen från Vombsjön. Detta innebär att vattenstånden i Vombsjön efter Malmö stads reglering av avrinningen från sjön i huvudsak bli desamma som före 1944, då Kävlingeån uppgrävdes till sjön och sjön sänktes. I domen den 30/5 1949 förpliktades Malmö stad bl.a. att för markskador genom regleringen till jordägare vid Vombsjön utgiva vissa ersättningsbelopp samt att inträda som delägare i Kävlingeåns vattenavledningsföretag med ett andelstal av 6,79949 %, vilket motsvarar sammanlagda andelstalen för markerna vid Vombsjön.

Då Kävlingeåns vattenavledningsföretag alltså ej kommer att medföra någon båtnad för markerna vid Vombsjön och då Malmö stad ej torde kunna erhålla statsunderstöd till den kostnadsdel, motsvarande 6,79949 %, varmed staden skall ingå i företaget, bör enligt mitt förmenande till vattenavledningsföretaget beviljat statsunderstöd minskas och beräknas sålunda:

Kostnad för hela företaget, beräknad 903500.- kr.

Kostnad till vilken statsunderstöd bör utgå; 0,9320051x903500 = 842066,61 kr.

Bidrag från statens avdikningsanslag.

Relativ kostnad 0,99

Bidrag beräknas till 49,65 % av kostnaden

Bidrag beräknat; 0,4965x842066,61 = 418086,07 kr.

Bidrag bör kunna utgå med 418080,- kr.

Lån från statens avdikningslånefond.

Låntagares andel i kostnaderna;

0,8335551x903500 = 753117,03 kr.

Låntagares andelstal i de kostnader, till vilka statsunderstöd kan utgå ; $\frac{83,35551 \times 100}{93,20051} = 89,43675\ \%$

Låntagares andel i bidrag;

0,8943675x418080 = 373917,16 kr.

Lån beräknat 379199,87 kr.

Lån bör utgå med 379200,- kr.

Ytterligare bidrag.

Beräknat; 0,9320051x61700 = 57504,71 kr.

Ytterligare bidrag bör kunna utgå med 57500,- kr.

Ytterligare lån.

Bör liksom hittills kunna utgå med 5590,- kr.

Malmö den 13 januari 1950.

C.H.Wallér

Statens lantbruksingenjör.

Corr 49/14

LANTBRUKSINGENJÖREN
I
MALMÖHUS LÄN
MALMÖ
Tel. 15950

Lantbruksingenjör Claes-Henric Wallér
Bostadstelefon 79610

302/39

LANTBRUKSSTYRELSEN
16 JAN 1950
DIARIE NR 124
SAK Nr

Till

Kungl. Lantbruksstyrelsen.

Översänder härmed rapport över verkställd besiktning av Kävlingeåns vattenavledningsföretag i Björka m.fl. socknar, Malmöhus län. Rekvisitioner å sista delen av beviljade bidrag och lån komma att översändas inom den närmaste tiden.

Malmö den 13 januari 1950.

C.H.Wallér.

C.H.Wallér.

LANTBRUKSINGENJÖREN
I
MALMÖHUS LÄN
MALMÖ
Tel. 15950

Lantbruksingenjör Claes-Henric Wallér
Bostadstelefon 79610

LANTBRUKSSTYRELSEN
20 JAN 1950
DIARIE NR 141
SAK Nr

Till

Kungl. Lantbruksstyrelsen.

Översänder härmed rekvisitioner å sista delen av det statsunderstöd, som beviljats till Kävlingeåns vattenavledningsföretag i Björka m.fl. socknar, Malmöhus län. Även översändes ett utdrag av protokoll, fört vid sammanträde med delägarna i Kävlingeåns vattenavledningsföretag av år 1936, som utvisar styrelsens sammansättning.

Malmö den 19 januari 1950.

C.H. Wallér.

Avskrift.

Utdrag ur protokoll, fört vid sammanträde med delägarna i Kävlingeåns vattenavledningsföretag av år 1936 inom Örtofta m.fl. socknar, Malmöhus län.

Torsdagen den 26 augusti 1948 å Hotellet i Södra Sandby.

LANTBRUKSSTYRELSEN
20 JAN 1950
DIARIE Nr 141
SAK Nr

§ 8.

Sedan ordföranden meddelat, att styrelseledamöterna Jöns Bengtsson och Jöns Åkesson samt styrelsesuppleanten Johan Nilsson förklarat sig ej vilja ifrågakomma till omval, företogs följande val.

Styrelse:

Friherre Otto Ramel, Ekebäck, Öved. (omval)

Nämndeman Per Wressmark, Viken, Harlösa. (nyval)

Lantbrukare Albert Bengtsson, Åkarp, Södra Sandby. (nyval)

Lantbrukare Karl Axel Nilsson, Harlösagården, Harlösa. (nyval)

Friherre Sten Ramel, Gårdstånga Nygård, Gårdstånga. (nyval)

Styrelsesuppleanter:

Lantbrukare Einar Asmundsson, Åkarp, Södra Sandby. (nyval)

Lantbrukare Gotthard Jönsson, Revinge n:r 8, Revingeby. (nyval)

Friherre Malte Ramel, Viderup. (nyval).

Södra Sandby den 26 augusti 1948.

C.H.Wallér

Justeras: Otto Ramel.

Albert Bengtsson.

Rätt utdraget intygar:

Otto Ramel

Vidimeras
ex officio:

1950 den 28 nov. 2171/50

~~25/8 1938~~

Till
Malmö stads fastighetskontor.
Malmö.

Med anledning av Eder skrivelse till K. L. den 7 nov. 1950 angående Kävlingeåns vattenavledningsföretag i Malmöhus län, får Lbrstyn. till låns översända följande:

1. Ett häfte handlingar ~~innehållande~~ bl.a. kostnadsfördelningslängder

2. " " " " beskrivnings- och värderingslängder rörande blad 1-34 och

3. 5 ritningar å vän, bladen nr. 12-16.

~~Här~~ Bifogade kvitto rörande ifrågavarande akter återförväntas snarast möjligt.

Beträffande ~~frågan~~ aktarna rörande av Söderbyggdens vattendomstol medgivna förlängningar i arbetstiden för företaget ~~må framhållas, att jag hos domstolen äger inhämtat~~

Lbrstyn icke tillgång till desamma, ~~men~~ ~~har jag hos~~ hos domstolen har dock inhämtats, att ~~förlängning i arbetstiden medgivits~~ domstolens genom beslut* ~~angående~~ dels den 2 febr. 1944 och dels den 28 nov. 1947 ¶ sista gången till 31 dec 1951.

¶ medgivit förlängning av arbetstiden för företaget

Stockholm den 28 [illegible] 1950

E. U.

	38'600	250
	23600	25[illegible]
	15.000	

302/39 komb.

MALMÖ STADS FASTIGHETSKONTOR

Amiralsgatan 20 Telefon: Namnanrop "Stadshuset" Postgiro 38800

Express.

MP/IE

Till Kungl. Lantbruksstyrelsen,
Stockholm.

FÖREDRAGET
DEN 29 NOV. 1950
I
LANTBRUKSSTYRELSEN

LANTBRUKSSTYRELSEN
10 NOV. 1950
DIARIE Nr 2171
SAK Nr

Sedan Malmö stad enligt köpekontrakt den 31 maj och den 5 juni 1939 med tillägg den 18 och 19 augusti 1939 förvärvat fastigheten 4 1/4 mantal Vomb 50[1] inom Vombs socken i Färs härad, är staden delägare i Kävlingeåns vattenavledningsföretag. Företaget är numera fullbordat. För att kunna taga ställning till i detta sammanhang uppkommande frågor, har det visat sig nödvändigt att taga del av förrättningshandlingarna beträffande företaget, främst beskrivnings- och värderingslängd samt kostnadsfördelningslängd.

Då förrättningshandlingarna enligt uppgift finnas förvarade hos Kungl. Lantbruksstyrelsen få vi om så är fallet, anhålla att till låns bekomma beskrivnings- och värderingslängd samt kostnadsfördelningslängd rörande Kävlingeåns vattenavledningsföretag, så vitt de röra staden tillhöriga fastigheten 4 1/4 mantal Vomb 50[1] och i de delar denna fastighet finnes återgiven å de till förrättningen hörande kartbladen 12, 13, 14, 15 och 16. Vi få därjämte anhålla att få taga del av Söderbygdens vattendomstols utslag rörande anstånd med företagets fullbordande av dels den 2 februari 1944 (AD 66/1943) och dels den 3 november 1947 (AD 75/1947).

Malmö den 7 november 1950.
MALMÖ STADS FASTIGHETSKONTOR
Fastighetschefen

(Erik Ingemarson)

/(Maiken Paulson)

10000. 3. 50.

MALMÖ STADS FASTIGHETSKONTOR

Amiralsgatan 20 Telefon: Namnanrop "Stadshuset" Postgiro 38800

Express.

MP/IE

Herr Byråingenjören Hj. Forssman,
Kungl. Lantbruksstyrelsen,
S t o c k h o l m.

LANTBRUKSSTYRELSEN
10 NOV. 1950
DIARIE Nr 12171
SAK Nr

Åberopande dagens telefonsamtal översändes härmed till Kungl. Lantbruksstyrelsen ställd ansökan att till låns erhålla beskrivnings- och värderingslängd samt kostnadsfördelningslängd rörande Kävlingeåns vattenavledningsföretag, i den mån dessa röra Malmö stad tillhöriga fastigheten Vomb 50[1] och äro upptagna å de till förrättningen hörande kartbladen 12 t.o.m. 16.

Med hänsyn till bestämmelserna i 10 kap. 77 § Vattenlagen är det av vikt för staden att erhålla kännedom om när besiktning ägt rum av Kävlingeåns vattenavledningsföretag, enär företaget synes ha blivit efter besiktning förklarat fullbordat. - Besiktning för avdikningslånet har ägt rum den 4 januari 1950. - Därest hos lantbruksstyrelsen finnes uppgift om när besiktning för avgörande, huruvida företaget skulle anses fullbordat, vore vi tacksamma för upplysning härom. I detta sammanhang må bemärkas, att Söderbygdens vattendomstol beviljat anstånd med företagets fullbordande till den 31 december 1951.

Malmö den 7 november 1950
MALMÖ STADS FASTIGHETSKONTOR
Fastighetschefen

(Erik Ingemarson)

/(Maiken Paulson)

10000. 8. 50.

302/39, 390/41, 218/42

MALMÖ STADS FASTIGHETSKONTOR

Amiralsgatan 20 Telefon: Namnanrop "Stadshuset" Postgiro 38800

MP/AS

Till Kungl. Lantbruksstyrelsen,
Stockholm.

LANTBRUKSSTYRELSEN
5 OKT 1950
DIARIE Nr
SAK Nr

Sedan Malmö stad enligt köpekontrakt den 31 maj och den 5 juni 1939 med tillägg den 18 och 19 augusti 1939 förvärvat fastigheten 4 1/4 mantal Vomb 50[1] inom Vombs socken i Färs härad, är staden delägare i Kävlingeåns vattenavledningsföretag. Företaget är numera fullbordat. För att kunna taga ställning till i detta sammanhang uppkommande frågor, har det visat sig nödvändigt att taga del av förrättningshandlingarna beträffande företaget, främst beskrivnings- och värderingslängd samt kostnadsfördelningslängd.

Då förrättningshandlingarna enligt uppgift finnas förvarade hos Kungl. Lantbruksstyrelsen få vi om så är fallet, anhålla att till låns bekomma beskrivnings- och värderingslängd samt kostnadsfördelningslängd rörande Kävlingeåns vattenavledningsföretag, så vitt de röra staden tillhöriga fastigheten 4 1/4 mantal Vomb 50[1] och i de delar denna fastighet finnes återgiven å de till förrättningen hörande kartbladen 12, 13, 14, 15 och 16. Vi få därjämte anhålla att få taga del av Söderbygdens vattendomstols utslag rörande anstånd med företagets fullbordande av dels den 2 februari 1944 (AD 66/1943) och dels den 3 november 1947 (AD 75/1947).

Malmö den 4 oktober 1950
MALMÖ STADS FASTIGHETSKONTOR
Fastighetschefen

(Erik Ingemarson)

(Maiken Paulson)

10000. 8. 50.

MALMÖ STADS FASTIGHETSKONTOR

Amiralsgatan 20 Telefon: Namnanrop "Stadshuset" Postgiro 38800

MP/AS

Herr Byråingenjören Hj. Forssman,
Kungl. Lantbruksstyrelsen,
Stockholm.

LANTBRUKSSTYRELSEN
5 OKT. 1950
DIARIE Nr
SAK Nr

Åberopande gårdagens telefonsamtal översändes härmed till Kungl. Lantbruksstyrelsen ställd ansökan att till låns erhålla beskrivnings- och värderingslängd samt kostnadsfördelningslängd rörande Kävlingeåns vattenavledningsföretag, i den mån dessa röra Malmö stad tillhöriga fastigheten Vomb 50^{1} och äro upptagna å de till förrättningen hörande kartbladen 12 t.o.m. 16.

Med hänsyn till bestämmelserna i 10 kap. 77 § Vattenlagen är det av vikt för staden att erhålla kännedom om när besiktning ägt rum av Kävlingeåns vattenavledningsföretag, enär företaget synes ha blivit efter besiktning förklarat fullbordat. - Besiktning för avdikningslånet har ägt rum den 4 januari 1950. - Därest hos lantbruksstyrelsen finnes uppgift om när besiktning för avgörande, huruvida företaget skulle anses fullbordat, vore vi tacksamma för upplysning härom. I detta sammanhang må bemärkas, att Söderbygdens vattendomstol beviljat anstånd med företagets fullbordande till den 31 december 1951.

Malmö den 4 oktober 1950
MALMÖ STADS FASTIGHETSKONTOR
Fastighetschefen

(Erik Ingemarson)

(Maiken Paulson)

10000. 3. 50.

S23, S24, 20, 21

Avskrift. ~~Överlämnas till lantbruksingenjören C.H. Wallér, Malmö~~.

J 2171/50

US

Malmö stads fastighetskontor,
Amiralsgatan 20,
M a l m ö.

Med anledning av Eder skrivelse till Kungl. Lantbruksstyrelsen den 7 november 1950 angående Kävlingeåns vattenavledningsföretag i Malmöhus län får Lantbruksstyrelsen till låns översända följande:

1) Ett häfte handlingar innehållande, bland annat, kostnadsfördelningslängder,
2) ett häfte handlingar innehållande, bland annat, beskrivnings- och värderingslängder rörande blad 1-34 och
3) 5 ritningar å väv, bladen nr 12-16.

Bifogade kvitto rörande ifrågavarande akter återförväntas snarast möjligt.

Beträffande akterna rörande av Söderbygdens vattendomstol medgivna förlängningar i arbetstiden för företaget äger Lantbruksstyrelsen icke tillgång till desamma. Hos domstolen har dock inhämtats, att domstolen genom beslut dels den 2 februari 1944 och dels den 28 november 1947 medgivit förlängning av arbetstiden för företaget, sista gången till den 31 december 1951.

Stockholm den 29 november 1950.

Enligt uppdrag

Hjalmar Forsman.

Bestyrkes å tjänstens vägnar:
I Kungl. Lantbrukss.yrelsen

5 E
41

Avskrift.

Gustaf etc.

Enligt anmälan i skrivelse den 13 december 1941, nr 500, har riksdagen med bifall till Kungl.Maj:ts den 7 november 1941 till riksdagen avlåtna proposition, nr 331, angående ytterligare statsbidrag till Kävlingeåns vattenavledningsföretag i Malmöhus län medgivit, att för täckande av vissa merkostnader vid Kävlingeåns vattenavledningsföretag i Malmöhus län finge anvisas – förutom ett belopp av 7.780 kronor vilket kunde utgå enligt de för statsbidrag från statens avdikningsanslag gällande bestämmelserna – ytterligare statsbidrag med 53.920 kronor.

Kungl.Maj:t finner gott

dels godkänna en den 21 maj 1941 mellan Kävlingeåns vattenavledningsföretag och Aktiebolaget Skånska Cementgjuteriet träffad, i förenämnda proposition intagen överenskommelse angående fördelningen mellan företaget och dess entreprenör av de merkostnader vid ifrågavarande företag, som föranledas av att vid företaget använda grävmaskiner måst omändras från dieselmotordrift till gengasdrift,

dels för täckande av den för företaget vid arbetets fortsättande och slutförande beräknade kostnadsökningen anvisa ett statsbidrag av högst 61.700 kronor, att av lantbruksstyrelsen utanordnas till företaget från statens avdikningsanslag under iakttagande av de bestämmelser som gälla för statsbidrag från nämnda anslag.

Härom har lantbruksstyrelsen att underrätta vederbörande. Stockholms slott den 19 december 1941.

Gustaf

/Fritiof Domö

Till lantbruksstyrelsen.

89. Angående riksdagens skrivelse nr 500 i anledning av Kungl.Maj:ts proposition angående ytterligare statsbidrag till Kävlingeåns vattenavledningsföretag i Malmöhus län.

Frd. d 8 maj 49 (a a)

302/39
390/41
218/42.

Diarieär.

DIARIE Nr 02416
K. LANTBRUKSSTYRELSEN
27 JUL. 1948

Kungl. Lantbruksstyrelsen.

Stockholm.

Härmed har jag äran översända styrelsens för Kävlingeåns vattenavledningsföretag förklaring att densamma ansvarar för kontrakt om arbetets utförande m.m. av den 31 mars 1939.

Samtidigt får jag vördsamt fråga om ny säkerhet för fullgörande av kontrakt behöver insändas till Kungl. Lantbruksstyrelsen. Om jag är rätt underrättade fingo samtliga borgensmän år 1947 förnya sin borgen. Den borgensförbindelse, som tecknades för det första kontraktet av den 31 mars 1939 var av betydligt större omfattning än den borgen, som nu erfordras, då arbetet nu är så gott som avslutat.

Ekebäck per Öved den 19 juli 1948.

Otto Ranek,

Ordf. i Kävlingeåns vattenavledningsföretag.

DIARIE Nr 02416
K. LANTBRUKSSTYRELSEN
27 JUL. 1948

F Ö R K L A R I N G.

Undertecknade, nuvarande styrelse för Kävlingeåns vattenavledningsföretag i Björka, Öveds, Vombs, Veberöds, Harlösa, Silvåkra, Hammarlunda, Hällestads, Revinge, Södra Sandby, Holmby, Gårdstånga och Igellösa socknar av Malmöhus län, till vilket företag den 3 mars 1939 beviljats statsbidrag med 448.580 kronor och lån med 408.750 kronor, vilket lån sedermera minskats till 407.900 kronor, förklara härmed, att vi ansvara för och erkänna fortsatt giltighet till alla delar av det kontrakt om arbetets utförande m.m., som den 31 mars 1939 underskrivits av företagets dåvarande styrelse för egen del samt å vederbörande intressenters i företaget vägnar och den 25 maj 1939 antagits av Kungl. Lantbruksstyrelsen.

Revinge den 16 juli 1948

Otto Ramel
Fröhene
Ilsebäck Öved

Jöns Bengtsson
Lantbrukare
S. Sandby n:o 13

Jöns Åkesson
Fd. Lantbrukare
Silvåkra pr Harlösa

Johan Nilsson
Landbrukare
Hälvika Flyinge

Att herrar Otto Ramel, Jöns Bengtsson, Jöns Åkesson och Johan Nilsson i bägges vår närvaro egenhändigt underskrivit förestående förklaring intyga:

Margit Nilsson
Fru
adress Revingeby

Ragnar Holmberg
adress Vo Landskrona

P. M.

D. N:r 02105/48.
02416/48
01448/48

för utbetalande av statsunderstöd.

Företag: Kävlingeåns vattenavledningsföretag i Björka m.fl. socknar, Malmöhus län.

[illegible]

Arb. plan: 3 mars 1939, 8 juni 1942.

Kontrakt: 25 maj 1939, tilläggskontr. 25 september 1942 och 16 oktober 1942.

Fullbordas: 1 september 1947.

Statsbidrag: 510.280 kronor { 3/3 39 — 448.580; 19/12 41 — 61.700

Lån: 413,490 kronor. 3/3 39 — ~~408.750~~; 8/6 42 — ~~5.590~~

Beräkn. kostnad: 965:200 kronor

Verkst. utbet. d. 25 maj 1939 m.fl. av statsbidrag: 456.500 kr. 89%
av 3/3 39 — 362.000
av lån: (366.700) kr.
" 8/6 42 — 4.700

Utfört arbete enligt lantbruksingenjör C.H.Wallér den 6/7 1948

kr. = c:a 99,27%.

lån 3/6 39 a)
a) 408.750 minsk. 18/12 39 till b)
b) 408.320 " 10/4 42 " 407.900
8/6 42 5.590
413.490
366.700 46.790

510.280
456.500
53.780

[illegible] ~~48.580~~ 53.780
[illegible] ~~45.900~~ 46.790
100.570

Ordf. i arb. styrelsen } Friherre Otto Ramel, Ekebäck, Öved.
~~Ende intressent~~ } [illegible] 23/11 48

Rekv. bifogad

Utbetalas av statsbidrag [illegible] kr.
av lån [illegible] kr.

Stockholm den / 19

(Waller [illegible] 20/8 48
[illegible] dess)

K. Lantbruksstyrelsens formulär K 106.
12. 1946. 1000.

STATENS REPRODUKTIONSANSTALT
571448

Fr. 8 mars 1949 (aa)
302/39 390/41
219/42

DIARIE Nr 02105
K. LANTBRUKSSTYRELSEN
21 JUL. 1948

RAPPORT

över verkställd besiktning av torrläggningsföretag enligt rekvisition av företagets styrelse.

Företagets namn: Kävlingeåns vattenavledningsföretag i Björka m.fl. socknar, Malmöhus län.

Planen fastställd den 3 mars 1939.

Statsbidrag från statens avdikningsanslag	448580 kr.
Ytterligare statsbidrag beviljat av Kungl. Maj:t den 19 december 1941	61700 "
Lån från statens avdikningslånefond 408750 kr, vilket genom Kungl. Lantbruksstyrelsens beslut den 18 december 1939 och den 10 april 1942 minskats till	407900 "
Tilläggslån, beviljat av Kungl. Lantbruksstyrelsen den 8 juni 1942	5590 "

Kontrakt om arbetets utförande antaget den 25 maj 1939.

Arbetstid enligt kontrakt med Lantbruksstyrelsen till den 1 september 1944.

Förlängning medgiven av Lantbruksstyrelsen till den 1 september 1947.

Förlängning medgiven av Vattendomstolen till den 31 december 1951.

Vid besiktningen, som verkställdes av undertecknad den 6 juli 1948, utröntes, att alla i den fastställda arbetsplanen upptagna arbeten voro utförda med det undantag, att Björka å ej uppgrävts. Under tiden för företagets utförande har nämligen Malmö stad vid Söderbygdens Vattendomstol ansökt om tillstånd att reglera Vombsjön och avleda vatten från densamma till Malmö. Beviljas denna ansökan, kommer uppgrävningen av Björka å ej att medföra någon nytta för markerna vid ån och under sådana förhållanden bör uppgrävningen av Björka å utgå ur arbetsplanen. Ansökan till Vattendomstolen om ändring i arbetsplanen kan emellertid ej göras förrän domstolen meddelat dom i anledning av Malmö stads ansökan. Domen kommer antagligen ej att meddelas förrän under något av åren 1949 eller 1950.

I underdånig skrivelse den 4 juni 1941 har Kungl. Lantbruksstyrelsen hemställt om ytterligare statsbidrag till Kävlingeåns vattenavledningsföretag och Kungl. Maj:t har också den 19 december 1941 beviljat ytterligare bidrag med högst 61700 kr. I den underdåniga skrivelsen har Kungl. Lantbruksstyrelsen beräknat företagets kostnader till 965200 kr. Då kostnaderna för

uppgrävningen av Björka å kunna beräknas till 7000 kr, har alltså vattenavledningsföretaget utfört arbete för 958200 kr, motsvarande 99.27 % av hela den beräknade kostnaden 965200 kr.

Malmö den 14 juli 1948.

C.H.Wallér.

Statens lantbruksingenjör.

DIARIE Nr 01448
K. LANTBRUKSSTYRELSEN
15 JUL. 1948

Till

Kungl. Lantbruksstyrelsen.

Sedan Kungl. Maj:t den 3 mars 1939 fastställt arbetsplanen för Kävlingeåns vattenavledningsföretag i Björka m.fl. socknar, Malmöhus län, samt beviljat bidrag och lån av statsmedel till företagets utförande, avslutades den 25 maj 1939 kontrakt med Kungl. Lantbruksstyrelsen, enligt vilket företaget skulle vara färdigt den 1 september 1947. Företaget omfattar uppgrävning av vissa delar av Kävlingeån, Klingvallsån och Björka å. Av dessa vattendrag äro nu Kävlingeån och Klingvallsån utförda. Björka å, som avrinner till Vombsjön, har däremot ej påbörjats och kommer möjligen ej heller att utföras. Under arbetstiden har nämligen Malmö stad vid Söderbygdens Vattendomstol ansökt om tillstånd att reglera Vombsjön och avleda vatten från sjön till Malmö. Beviljas denna ansökan, kommer uppgrävningen av Björka å ej att medföra någon nytta för markerna vid densamma, varför den då lämpligen bör utgå ur arbetsplanen. Ansökan om sådan ändring i arbetsplanen kan emellertid ej göras till Vattendomstolen förrän domstolen lämnat utslag på Malmö stads ansökan om tillstånd att reglera Vombsjön. Utslaget kommer antagligen ej att meddelas förrän under 1949 eller 1950.

Efter ansökan vid Söderbygdens Vattendomstol har domstolen i dom den 12 december 1947 beviljat anstånd med fullbordandet av Kävlingeåns vattenavledningsföretag till utgången av år 1951.

Under hänvisning till förestående får jag vördsamt anhålla att Kungl. Lantbruksstyrelsen måtte bevilja anstånd med fullbordandet av arbetet för Kävlingeåns vattenavledningsföretag i Björka m.fl. socknar, Malmöhus län, till den 1 september 1951.

Ekebäck pr Öved den 13 juli 1948.

Otto Ramel

Otto Ramel.

302

39

DIARIE N:r 19003
K. LANTBRUKSSTYRELSEN
23 SEP. 1942

RAPPORT

över verkställd avsyning av torrläggningsföretag enligt rekvisition av vederbörande styrelse.

Företagets namn: "Kävlingeåns vattenavledningsföretag" inom Björka m.fl. socknar, Malmöhus län.

Planen fastställd den 3 mars 1939.

Ytterligare statsbidrag beviljat av Kungl. Maj:t den 19 december 1941 å 61700 kr.

Kontrakt om arbetets utförande antaget den 25 maj 1939.

Kontrakt rörande ytterligare statsbidrag antagit den

Fastställd arbetstid till den 1 september 1944.

Arbetsstyrelsens ordförande: Friherre Otto Ramel,
Ekebäck per Öved.

Det ytterligare statsbidraget har beviljats till vissa ökade kostnader på grund av övergång till gengasdrift. Av dessa kostnader hava 50000 kr utbetalats till entreprenören för ombyggnad av grävmaskiner till gengasdrift, motsvarande ca 80 % av det beviljade ytterligare statsbidraget 61700 kr.

Malmö den 22 september 1942.

O. H. Malm.

Statens lantbruksingeniör.

P. M.

D. N:r 19000/42

för utbetalande av statsunderstöd.

Företag: Kävlingeåns vattenavledningsföretag i Björka, Öveds, Vombs, m.fl. socknar av

Malmöhus län län

Arb. plan: 3/3 39

Kontrakt: 25/5 39

Fullbordas: 1/9 44

Statsbidrag: 448.580
408.750, minskat den 18/12 1939 och den 19/4 1942 till

Lån: 407.900

Beräkn. kostnad: 903.500

Verkst. utbet. d. 25/5 39 m.fl. av statsbidrag: 210.000 kr.

av lån: 190.000 kr.

Utfört arbete enligt st. lbring C.H. Wallér den 21 / 9 19 42

538.340 kr. = c:a 60 %.

0,60 · 448'580 = 270'000 − 210'000 = 60'000

0,60 · 407'900 = 245'000 − 190'000 = 55'000

Ordf. i arb. styrelsen / Ende intressent: Friherre Otto Ramel, Ekebäck, Öved.

Rekv. bifogad

Utbetalas

av statsbidrag 60'000 kr.

av lån 55'000 kr.

Stockholm den 25 / 9 19 42

11. 1939. 1000.

STATENS REPRODUKTIONSANSTALT
249239

DIARIE N:r 19000
K. LANTBRUKSSTYRELSEN
23 SEP. 1942

RAPPORT

över verkställd besiktning av torrläggningsföretag enligt rekvisition av vederbörande styrelse.

Företagets namn: "Kävlingeåns vattenavledningsföretag" inom Björka m.fl. socknar, Malmöhus län.

Planen fastställd den 3 mars 1939.

Statsbidrag från statens avdikningsanslag	448580,-	kr
Ytterligare statsbidrag, beviljat av Kungl. Maj:t den 19 december 1941	högst 61700,-	kr
Lån från statens avdikningslånefond 408750,- kr, genom Kungl. Lantbruksstyrelsens beslut den 18 december 1939 och den 10 april 1942 minskat till	407900,-	kr
Ytterligare lån, beviljat av Kungl. Lantbruksstyrelsen den 8 juni 1942	5590,-	kr

Kontrakt om arbetets utförande antaget den 25 maj 1939.
Kontrakt beträffande ytterligare statsbidrag antaget den
Kontrakt beträffande ytterligare statslån antaget den
Fastställd arbetstid till den 1 september 1944.
Arbetsstyrelsens ordförande: Friherre Otto Ramel,
Ekebäck per Öved.

Besiktningen verkställdes av undertecknad den 21 september 1942. Vid besiktningen utröntes, att det å sträckan mellan sektionerna 52 och 210 uppschaktats ca 570000 m^3, varjämte ägobroarna vid sektionerna 83+60, 101, 150 och 153 utförts.

Kostnaderna för vid besiktningen verkställt arbete beräknas enligt i fastställda arbetsplanen angivna å priser sålunda:

Schaktningsarbeten; 570000 m^3 å 0,70 kr	399000,- kr		
Broar	3400,- "	402400,-	kr
Härtill kommer; ersättningar	68271,- kr		
förrättningskostnader	67669,- "	135940,-	"
	Summa	538340,-	kr

motsvarande ca 60 % av beräknade kostnader 903500,- kr.

Malmö den 22 september 1942.

C. H. Mallé

Statens lantbruksingeniör.

1950 den 2 oktober.

BA

Länsstyrelsen i Malmöhus län,

M a l m ö .

Genom beslut den 8 juni 1942 beviljade Kungl. Lantbruksstyrelsen till Kävlingeåns vattenavledningsföretag i Björka m.fl. socknar, Malmöhus län, ytterligare lån från statens avdikningslånefond med 5.590 kronor. När sedan första delen av nämnda lån den 28 juli 1944 utanordnades, hade det ålegat undertecknad att lämna uppgift till Eder i den ordning, som för sådant fall finnes föreskrivet. Enär emellertid på grund

.//. av förbiseende så icke blev fallet, överlämnas härmed uppgift i två exemplar å de fastigheter, som skola svara för återbetalningen av nämnda lån.

Stockholm den 2 oktober 1950.

Enligt uppdrag

Hjalmar Forsman.

Fastighet	Register-nummer	Ägare
Harlösa socken		
Harlösa	40^{2}	Maria Döös
"	40^{5}	Densamma
"	40^{6}	Densamma
"	40^{7}	Densamma

8/7 4/2

Bil. 8a

Förteckning över länesökanden tillhöriga fastigheter.

Harlösa sin.

11/32	mtl.	Harlösa	40^{2}	; Maria Dösa.	Lgf. 23/12 1936 § 928.	
5/392	"	Dito	40^{5}	; Dens.		Dito
55/784	"	Dito	40^{6}	; Dens.		Dito
3/32	"	Dito	40^{7}	; Dens.		Dito

Malmö 1 april 1942.

C. A. Mallén.

Statens lantbruksingeniör.

Kontrakt 79

302/39

M 181*0610

DIARIE N:r 9299
K. LANTBRUKSSTYRELSEN
16 MAJ 1939

152

KONTRAKT.

Sedan Kungl. Maj:t den 3 mars 1939 för "Kävlingeåns vattenavledningsföretag" i Björka, Öveds, Vombs, Veberöds, Harlösa, Silvåkra, Hammarlunda, Hällestads, Revinge, S.Sandby, Holmby, Gårdstånga och Igellösa socknar av

MALMÖHUS LÄN

under föreskrift, dels att understödstagare skall vara skyldig underkasta sig den granskning från Riksdagens revisorers sida rörande statsunderstödets användning, som Kungl. Maj:t kan komma att föreskriva, dels ock att vid sådana betongarbeten, som kunna ifrågakomma vid företaget, material av inhemsk tillverkning bör användas, då icke särskilda omständigheter till annat föranleda, beviljat *dels* ett ***lån*** av fyrahundraåttatusensjuhundrafemtio (408.750) kronor att utgå från ***statens avdikningslånefond*** och *dels* ett ***statsbidrag*** utan återbetalningsskyldighet av fyrahundrafyrtioåttatusenfemhundraåttio (448.580) kronor att utgå från ***statens avdikningsanslag,*** ävensom fastställt en av statens lantbruksingenjör D.Larsson vid syneförrättning år 1936 upprättad arbetsplan med därtill hörande kostnadsförslag, ha ~~va~~ undertecknade, som av vederbörande intressenter utsetts till styrelse ~~förtroendeman~~ för företaget, med Kungl. Lantbruksstyrelsen, å Kungl. Maj:ts och Kronans vägnar, avslutat följande kontrakt, varigenom vi ~~jag~~ för egen del samt å vederbörande intressenters i företaget vägnar åtaga och förbinda oss ~~mig~~:

1:o) att utföra företaget i noggrann överensstämmelse med den av Kungl. Maj:t fastställda arbetsplanen med de eventuella ändringar däri, varom vederbörande myndighet må efter framställning besluta,

att fullborda arbetet till den 1 september 1944,

8. 1937. 1 000.

STATENS REPRODUKTIONSANSTALT
140137

att vid företagets utförande iakttaga de föreskrifter, som av Kungl. Maj:t eller Lantbruksstyrelsen må hava meddelats,

att bestrida vad utöver beviljade statsmedel kan erfordras för företagets fullbordande,

att gälda vederbörande förrättningsman tillkommande gottgörelse enligt taxa även i fråga om av Lantbruksstyrelsen beordrad avsyning av företaget,

att, när sådant av Lantbruksstyrelsen påfordras, förete behörigen verifierade räkenskaper över de med företaget förenade utgifterna ävensom att, därest det skulle visa sig, att torrläggningskostnad, varför statsmedel beviljats, beräknats till högre belopp än den verkliga kostnaden, efter föreskrift av Lantbruksstyrelsen vidkännas motsvarande minskning av lånet och statsbidraget,

att underhålla det utförda arbetet, intill dess sådan underhållsskyldighet kan varda andra i laga ordning ålagd eller vederbörande från underhållsskyldigheten befriats, samt

att vid arbetets utförande ävensom i fråga om underhållsskyldighetens fullgörande underkasta ~~mig~~ oss Lantbruksstyrelsens inseende och kontroll;

2:o) att för tjänsteman, som av Lantbruksstyrelsen eller Väg- och Vattenbyggnadsstyrelsen förordnas att verkställa besiktning eller avsyning av arbetet eller inspektion av underhållsarbetet, tillhandahålla den för företaget fastställda arbetsplanen med därtill hörande handlingar och ritningar;

3:o) att i händelse avvikelse utan därtill i vederbörlig ordning erhållet tillstånd skett från den fastställda arbetsplanen, eller arbetet icke blivit fullbordat inom därför bestämd tid och Lantbruksstyrelsen ej heller meddelat anstånd med dess utförande, eller Kungl. Statskontoret skulle finna den säkerhet, som blivit ställd för till Statskontoret avgiven skuldförbindelse angående lånets återbetalning, icke vidare nöjaktig, och ny säkerhet, som av Statskontoret godkännes, icke varder inom bestämd tid avlämnad, eller den bestämda annuiteten icke varder i behörig tid erlagd, låta det ankomma på Kungl. Maj:t att inställa all vidare utbetalning av statsmedlen samt att återfordra vad därav uppburits, beträffande lånet dock endast därest icke beslut om detsammas återbetalning och fördelning blivit meddelat, att inom viss angiven tid på en gång eller efter hand inbetalas, lånemedlen till Statskontoret och bidragsmedlen till Lantbruksstyrelsen, ävensom att å sålunda lyftade och återburna medel erlägga fem procent årlig ränta från lyftningsdagen till dess återbetalning sker;

4:o) att ifråga om tid för lyftande av statsmedlen i mån av arbetets fortgång låta gälla vad Lantbruksstyrelsen därutinnan bestämmer, och skall, därest icke Kungl. Maj:t med avseende å särskilda förhållanden prövar skäligt annorlunda förordna, någon del av lånet innestå i Statskontoret och någon del av statsbidraget innestå i Lantbruksstyrelsen intill dess arbetet blivit vederbörligen avsynat och av Lantbruksstyrelsen godkänt;

5:o) att vid avslutandet av detta kontrakt för förvaring i Lantbruksstyrelsens arkiv till Styrelsen överlämna bestyrkt avskrift och kopia av de till den fastställda arbetsplanen hörande handlingar och ritningar, ävensom att, innan sista delen av statsmedlen lyftes, till Lantbruksstyrelsen överlämna fullständig beskrivning jämte ritning över sådan avvikelse från den fastställda planen, vartill vederbörligt tillstånd meddelats;

6:o) att bestrida eller gottgöra alla kostnader av vad beskaffenhet de vara må, som i följd av erhållet lån föranledas för Statskontoret och i följd av erhållet statsbidrag föranledas för Lantbruksstyrelsen;

7:o) att för fullgörande av detta kontrakt ävensom, därest mot kontraktet brytes, för återbäring av lyftade statsmedel jämte därå upplupen ränta, ställa sådan säkerhet, som av Lantbruksstyrelsen godkännes;

8:o) att till Statskontoret avgiva med behörig borgen eller annan säkerhet försedd skuldförbindelse angående lånets återbetalning; samt

9:o) att fullgöra de övriga åtaganden, som enligt gällande författningar i ämnet åligga mottagare av ifrågavarande statsmedel.

Härav äro två lika lydande exemplar upprättade, av vilka vardera kontrahenten tagit ett.

Revinge den 31 mars 1939

Otto Ramel

Anders Nilsson

Jöns Åkesson

Aug. Asmundsson

Jöns Bengtsson

Att Otto Ramel, Anders Nilsson, Jöns Åkesson, Aug. Asmundsson och Jöns Bengtsson

i bägges vår närvaro egenhändigt undertecknat förestående kontrakt, intyga:

C. A. Wallé
Lantbruksingenjör
Adress Malmö

A. L. Persson
Fröken
Adress Malmö

Med stöd av Kungl. brevet den 3 mars 1939 *antager Kungl. Lantbruksstyrelsen, å Kungl. Maj:ts och Kronans vägnar, detta kontrakt.*

Stockholm den 25 maj *19* 39.

A. Kyrvall

[signature]

Avskrift. Kungl. Maj:t har den 19 december

Vederbörandes uppmärksamhet fästes å bestämmelserna i 13 kap. 17 § vattenlagen, vari stadgas att, därest det framtida underhållet försummas, Konungens Befallningshavande eller annan myndighet Konungen bestämmer äger själv bota bristen på den försumliges bekostnad.

1941 till detta företag beviljat ytterligare statsbidrag med 61.700 kronor från statens avdikningsanslag, i anledning varav särskilt tilläggskontrakt blivit upprättat och av Kungl. Lantbruksstyrelsen denna dag antaget.

Stockholm den 5 februari 1942.

På Kungl. Lantbruksstyrelsens vägnar

Albert Smith

Rätt avskrivet intygas:

B. Tjellman

1939 den 25 maj

Uppgift jämlikt stadgandet i 1 §, 1 stycket, av lag om kronans förmånsrätt för avdikningslån den 14 juni 1929 (nr 104).

Företagets namn: "Hävlingeåns vattenavledningsföretag" i Björke, Hvede, Vombs, Veberöds, Harlösa, Silvåkra, Hammarlunda, Hällestads, Revinge, S.Sandby, Holmby, Gårdstånga och Igelösa socknar av Malmöhus län. (Frosta, Färs + och Torna + härader)

Lån 406.750 kronor från statens avdikningslånefond enligt Kungl. Maj:ts beslut den 3 mars 1939.

Lånet har beviljats för nedanstående, i utredningen angående dotsamma upptagna fastigheter.

A. Frosta härad.

Socken, by och herman	Mantal	Register-nummer	Ägare	Lagfart bev.den
Gårdstånga s:ocken.				
Gårdstånga	1/2	1:1	Gårdstånga lönebost., arr.Olof Nilsson	√
"	1/2	15:1	Fredrik Hamel	13/3 1893, 65,66 √
V. "	5/16	3:3	Oskar Nilsson	10/2 1919, 3102 √
" "	35/256	17:4	Fredrik Hamel	13/3 1893, 65 √ 8/5 1905, 199
" "		17:2	Malte Hamels sterbh.	13/2 1893, 27,56 √ 29
" "	37/256	17:5	Fredrik Hamel	13/3 1893, 65 √ 8/5 1905, 199
" "	1/2	18:1	Densamme	13/3 1893, 65,66 √
Stubbet		1:1	Gårdstånga lönebost. arr.Olof Nilsson	√
Getinge		4:1	Nils Gyllenkrok	9/5 1928, 465 √
"	1/4	8:2	Karl Persson	6/4 1926, 305 √
"		8:3	Hugo Holst	17/11 1930, 208 √
"		9:1	Karl Persson	6/4 1926, 305 √
"	1/16	11:3	Hugo Holst	17/11 1930§ 208 √
"	69/1024	11:7	Aug.Lundgren	8/7 1936§ 435 √
"	38/1024	av 11:8	Nils Ture Malm	30/4 1917, 287 √
"	38/1024	av 11:8	Otto Hansson	26/9 1927, 89 √
"	26/1024	11:9	Hilding Holst	4/3 1936, 124 √ I:1021:70

+ Se särskild förteckning

Viderup	5	359/1536	av 1	1	Malte Ramels sterbhus	20/9 1915	§	96
~~Ceserrärd~~ Viderup		1429/1536	av 1		Frih.Ameli Ramel,Hyttmäst. Gustav Ramels sterbhus, Greve Karl Hachtmeister	15/2 1905 20,29	§	27,
Harlösa socken.								
Harlösa		5/8		1	K.A.Nilsson	2/8 1932	§	12
"		5/16		2	Densamme	2/8 1932	§	12
"		3/32	17½	7	Nils Olsson	~~22/12 1915~~ 26/10 1925	§	~~220~~ 172
"				8 17	Aug.Simonsson	26/8 1929	§	19
"		9/256		11 17	Densamme	26/8 1929	§	19
"		3/512		12 17	K.A.Nilsson	2/8 1932	§	12
" (Ängdala)		5/16		1 18	Nils Nilsson	28/8 1922	§	31
"		7/48		22 19	Nils Andersson	30/5 1922	§	387
"		36/96		8 36	K.A.Nilsson	2/8 1932	§	12
"(Vikens gård)		11/16		1 39	Per Persson	17/11 1937	§	817
"		~~11/16~~ avs.		2 39	Nils Simonsson	3/6 1918	§	424
"		5/392		3 40	Nils Larsson	4/4 1923	§	228
"		5/392		4 40	Emil Persson	3/4 1923	§	203
"				9 40	Kävlingeåns vattenavl. företag			
"		1/8		1 41	Nils Simonsson	20/12 1917	§§	267
"(Vikens gård)		15/32		1 46	Per Persson	17/11 1937	§	817
"				3 46	Nils Bergström	1/8 1928	§	5
Hjälmaröd	2	7/8			H.O.Ramel	7/8 1901	§	196
Hunneberga		1/4		3 3	Albin Nilsson	20/9 1932	§	65
"		9/40		8 4	Emil Pålsson			
"		1/50		10 4	Lars Hansson	23/11 1926	§	189
"		~~1/200~~ 3/200		12 4	Nils Johansson	23/11 1926	§	188
"		3/200		13 4	Ivar Christiansson	11/1 1927	§	22
"		1/8		12 5	Rudolf Friberg	2/7 1927	§	352
"		1/8		13 5	Fredrik Nilsson	2/7 1927	§	351
"		1/8		3 7	Ola Jönsson	2/8 1907	§	26
"		1/8		1 11	Johan Svensson	4/4 1934	§	161
"		5/16		6 19	Densamme	4/4 1934	§	161
"		5/16		5 12	Bernhard Hylén	18/5 1936	§	228
~~Lönarp~~ Hunneberga		1/8		2 7	Thure Jönsson	25/11 1936	§	840½
Holmby socken.								
Holmbytorp		5/32		2 1	Gottfrid Svensson	8/4 1930	§	166

1939 den 25 maj

Uppgift jämlikt stadgandet i 1 §, 1 stycket, av lag om kronans förmånsrätt för avdikningslån den 14 juni 1929 (nr 164).

Företagets namn: "Kävlingeåns vattenavledningsföretag" i Björka, Cveds, Vombs, Veberöds, Harlösa, Silvåkra, Hammarlunda, Hällestads, Revinge, S.Sandby, Holmby, Gårdstånga och Igellösa socknar av Malmöhus län. (Frosta*, Färs och Torna* härader)

Lån 408.750 kronor från statens avdikningslånefond enligt Kungl.Maj:ts beslut den 3 mars 1939.

Lånet har beviljats för nedanstående, i utredningen angående detsamma upptagna fastigheter.

B. Färs härad.

Socken, by och hemman	Mantal	Registernummer	Ägare	Lagfart bev.den
Björka socken.				
Skarrieby		1	H.O. Ramel	29/12 1900 § 231
Björka		11 10	Jöns Larsson	√
"	1/6	11 5	Einar Ekman 30/8 1917 § 17	√
"	1/6	av 11 4	Alfred Olsson 8/3 1923 §§ 93,94,96,98	√
"	7/96	av 11 4	Nils Nord 29/1 1936 § 46	√
"	1/12	11 5	Einar Ekman 30/8 1917 § 17	√
"		13 4	And.Larsson 29/9 1937 § 400	√
"		13 5	Densamme 29/9 1937 § 400	√
"	1/12	av 13 12	Göta Andersson 21/1 1938 § 41	√
"	1/6	13 16	Densamme 26/1 1938 § 41	√
"	1/48	13 2	Nils Nord 29/1 1936 § 46	√
"	av 1/6	av 15 3	Malte Mårtensson 9/5 1934 § 179	√
"	1/12	av 15 5	Elin Schuman 22/7 1936 § 275	√
Hammarlunda socknen.				
Hammarlunda	5/8	1 23	Emil Jönsson 30/8 1921 § 56	√
"(Torslund)	1/8	1 24	Aug.Lundgren 11/1 1915 § 1	√
"(Glisetorp)	5/4	2 1	Ola Persson 28/5 1923 § 301	√
"	1/8	5 1	Holmby-Gårdstånga församl. arr.Otto Hiller	√

* Se särskild förteckning

Hammarlunda	1/8	6 3	Albin Persson	3/11 1914 § 129	√
"	3/8	7 1	Kyrkofonden		√
"	3/8	av 8 1	Gårdstånga kyrka, arr. Alvar Nilsson, Johan Jönsson		√
"	3/8	10 1	Malmö skola, arr. Emil Jönsson		√
"	3/4	av 11 1	Malmö skola, arr. Nils Svensson		√
"	1/48	12 4	Albin Nilsson	18/3 1917 § 226	√
"	1/24	12 5	Densamme	18/3 1917 § 226	√
Kärringehus	1/3 av Catehuset	1 1	Jöns Andersson	10/3 1925 § 138	√
"	2/3 av Catehuset	1 1	Oskar Klang	5/5 1915 § 275	√
Vombs socken.					
Vomb		50 1	H.O. Ramel	29/12 1900 § 231	
Öveds socken.					
Övedskloster		2	Densamme	29/12 1900 § 231	

Stockholm den 25 maj 1939.

På Kungl. Lantbrukstyrelsens vägnar

Albert Smith

x) Strykning vidtagen av K. Ebeltu den 3.3.1942. Det beviljade lånet har minskats i enlighet härmed.
den 10/4 1942

Uppgift jämlikt stadgandet i 1 §, 1 stycket, av lag om kronans förmånsrätt för avdikningslån den 14 juni 1929 (nr 164).

Företagets namn:"Kävlingeåns vattenavledningsföretag" i Björka, Öveds, Vombs, Veberöds, Harlösa, Silvåkra, Hammarlunda, Hällestads, Revinge, S.Sandby, Holmby, Gårdstånga och Igellösa socknar av Malmöhus län. (Frosta+, Färs+ och Torna härader)

Lån 408.750 kronor från statens avdikningslånefond enligt Kungl.Maj:ts beslut den 3 mars 1939.

Lånet har beviljats för nedanstående, i utredningen angående detsamma upptagna fastigheter.

C. Torna härad.

Socken, by och hemman	Mantal	Registernummer	Ägare	Lagfart bev. den	
Hällestads socken.					
Hällestad	1/8	5 9	Nils Nilsson	14/1 1929 § 3	V
"	1/16	5 10	Densamme	14/1 1929 § 3	V
"		10 1	Hällestads församling		V
"	1/8	14 4	B.O.Bjerstedt	26/3 1936 § 174	V
"	1/32	21 5	Densamme	26/3 1936 § 174	V
"	369/4400	27 8	Nils Persson	7/4 1924 § 176	V
"	433/4400	27 9	Hans Andersson	7/3 1932 § 119	V
"	331/4400	27 10	Edvin Strid	6/5 1936 § 290	V
"	372/4400	27 11	Nils Kroon	23/9 1918 § 201	V
Abusa (Elisellund)	149/480	1 9	Tage Karlsson	5/5 1919 § 258	V
Igellösa socken.					
Tågerup		3 1	Malte Ramels sterbhus		V
Revinge socken.					
Revinge	249/768	1 5	Aug.Jönsson	20/8 1916 § 39	V
V "	~~15/16~~ 5/16	2 2	Lars Hansson	9/3 25 § 112	V
V "	~~5/16~~	~~av~~	~~Nils Månsson~~		Samma fastighet avses.
"	5/16	2 3	Densamme	6/3 1922 § 148	
"		avst. 3 2 10	Johan Nilsson	11/1 1939 § 10	
"	3/16	5	Axel Andersson	12/2 1912 § 112	V
"	9/64	av 5 4	~~Densamme~~ Nils Månsson	2/6 1924 § 370	V
"	9/768	7 5	Nils Persson	27/10 1902 § 126	V
"	128/768	7 8	Joh.Jönsson	5/10 1908 § 195	V
"	7/192	7 9	Karl Malmkvist	24/10 1921 § 224	V

+Se särskild förteckning

Revinge		9/768		7 10	Johan Åkesson	5/3	1923	§ 160	√
"		29/768		7 11	Jöns Olsson	28/10	1907	§ 228	√
"		39/768		7 12	Nils Persson	28/10	1907	§ 228	√
"		ave.		7 30	Emil Persson	9/3	1926	§ 104	√
"		3/16		8 2	Anders Nilsson	12/2	1906	§ 81	√
"		15g.		8 8	Karl Malmkvist	24/10	1921	§ 224	√
"		1/3		9 1	Hans Persson	11/2	1918	§ 73	√
"		15g.		9 4	Magnus Persson	30/4	1917	§ 298	√
"		20/320		11 12	Lars Olsson	30/8	1926	§ 17	√
"		~~320/1600~~ 508/1600		11 21	Jöns Hansson	4/8	1906	§ 156,158, 161,168	√
"		65/1600		11 25	Nils Larsson	30/8	1920	§ 72	√
"		37/160		11 26	Ivar Christiansson	10/1	1921	§ 42	√
"		3/80		11 29	Reinhold Nordgren	21/10	1929	§ 163	√
"		95/16000		11 31	Johannes Bergman	5/8	1937	§ 283	√
"		1/8		12 1	Oskar Hansson	23/10	1916	§ 219	√
"		1/4		13 1	Nils A.Hansson	4/4	1927	§ 176	√
		läg.		13 2	Magnus Persson	30/4	1917	§ 298	√
"		1/160	av	14 1	Per Nilsson	6/2	1926	§ 51	√
"		15g.		14 8	Karl Malmkvist	24/10	1921	§ 224	√
"		3/8		15 1	Per Persson	3/10	1910	§ 219	√
"		1/4		16 1	Revinge prästgård arr.Ivar Christians-son				√
		läg.		15 2	Ola Berglund	31/8	1925	§ 75	√
"		3/8		22 4	Magnus Sandström	30/8	1932	§ 81	√
"				22 6)	Staten,arr.Hans Persson				√
			av	23) 7					
"		4/64		22 8	Oskar Larsson	14/1	1929	§ 11	√
"		3/64		22 10	Alfred Tenggren	23/9	1918	§ 211	√
"		avst.		22 12	Karolina Jonsson	30/8	1932	§ 75	√
"		"		22 15	Nils Hansson	30/8	1932	§ 76	√
"		"		22 14	Johannes Edv.Sjögren	10/6	1936	§ 400	√
"				22 16	Anton Sjögren	30/8	1932	§ 77	√
"				22 20	Lars Olsson	30/8	1932	§ 78	√
"		"		22 21	Dansarna	30/8	1932	§ 78	√
"				22 22	Ola Andersson	30/8	1932	§ 80	√
"		avst.		22 23	Nils Hansson	30/8	1932	§ 76	√
"				22 24	Anton Sjögren	30/8	1932	§ 77	√
"				22	Emil Persson	26/9	1932	§ 118	√

Revinge	avst.	22 26	Karolina Jonsson	30/8 1932 § 75	√
"	"	22 28	Johannes Edv.Sjögren	10/6 1936 § 400	√
"	8/1000	23 7	Nils Ekberg	31/3 1937 § 189	√
"	8/1000	23 8	Nils Lundvall	23/9 1918 § 236	√
"	8/1000	23 12	Hanna o.Anna Lundvall	8/9 1937 § 525	√
"	17/1000	23 14	Alfred Lund	11/2 1924 § 74	√
"	17/1000	23 15	Densamme	11/2 1924 § 74	√
"	23/1000	23 17	Alfred Tenggren	23/9 1918 § 211	√
"	59/1000	23 18	Aug.Larsson	31/8 1931 § 50	√
"	34/1000	23 19	Elna Karlberg o.Lars Karlberg	9/2 1938 § 83	√

Silvåkra socken.

Kvinnevad	67/204	1 2	Per Åkesson	2/9 1889 § 23	√
"	21/96	2 4	Nils Olsson	26/9 1921 § 100	√
"	13/192	2 5	Botilda Olsson	8/2 1926 § 119	√
Silvåkra	~~3/64~~	~~1 3~~	~~Lars Jönsson~~	~~28/8 1922 § 58~~	√ Samma fortighetes avses.
"	3/64	av 1 3 ,1 5 ,1 16	Densamme	28/8 1922 § 58 III:961:84	√
"	5/96	av 1 3 ,1 5 ,1 16	Hans Olssons sterbh. (Hanna Olsson)	10/4 1901 § 208 III:431:42	√
"	5/64	av 2 2	Johan Nilsson	7/8 1935 § 447 III:1012:83	√
"	1/14	3 3	Jöns Nilsson	7/3 1932 § 122 III:1022:51	√
" gård	2/21	3 4	Friherrinnan Olga Trangel v.Brohmer		√
" "	2/21	3 5	Densamma		√
"	1/14	3 7	Fredrik Pålsson	6/4 1915 §§235,236 III:442:25,26	√
"	4/112	3 10	Aug.Åkerlund	28/9 1931 § 128 III:1022:50	√
"	3/112	3 12	Jöns Olsson	22/11 1915 § 128 III:442:27	√
"	6/128	av 4 2	Per Nilsson	11/4 1910 § 298 III:445:54 27/8 1917 § 43 III:469:78	√
"	50/4096	4 6	Anders Nilsson	14/4 1914 § 303 III:468:64	√
"	76/4096	4 8	Ola Borgkvist	22/9 1930 § 130 III:894:95	√
"	66/4096	4 9	Johan Frid	3/4 1916 § 305 III:469:75	√
"	97/2048	4 13	Ola Borgkvist	22/9 1930 § 130 III:894:95	√
"	66/4096	4 14	Gösta Karlström	5/3 1928 §115 III:894:91	√

Silvåkra		9/1024	4	15	Gustaf Klang	2/6 1924 § 322	V
"		50/4096	4	19	Per Åkesson	2/9 1889 § 22 III:60:18	V
"		36/4096	av 4	20	Bengta Åkesson	10/2 1937 § 89 III:895:100	V
"		1/14	5	9	Hjalmar Olsson	9/3 1926 § 246 III:493:55	V
"	gård	2/21	5	10	Frih.Olga Wrangel von Brehmer		V
"	"	2/21	5	11	Densamma		V
"		1/14	5	12	Aug.Åkerlund	28/9 1931 § 128 III:1138:71	V
"		59/1400	5	17	Bengt Klang	8/5 1905 § 436 III:377:19	V
"		1/8	6	3	Bengta Åkesson	10/2 1937 § 89	V
"		9/512	av 6	5	Bengt Klang	2/9 1936 § 523 III:1311:127	V
"		7/512	av 6	5	Jöns Åkesson	15/1 1912 § 11	V
"			6	9	Bengta Åkesson	10/2 1937 § 89 III:1311:131	V
"		1/42	7	2	Jöns Nilsson	7/3 1932 § 122 III:1083:38	V
"			7	4	Frih.Olga Wrangel von Brehmer		V
"		av 1/42	av 7	5	Fredrik Hansson	3/6 1929 § 320 III:1082:34	gemensam lagfart V
"		av 1/42	av 7	5	Gustaf Klang	3/6 1929 § 320	
"		3/64	8	5	Otto Andersson	18/11 1918 § 352 III:499;57	V
"		3/64	8	6	Densamma	18/11 1918 § 352 III:499;57	V
"		6087/131072	av 8	10	August Persson	10/4 1935 § 217	V
"		3/128	8	13	Per Mårtensson	4/4 1927 § 160 III:1057:64	V
"		3/128	8	12	Jöns Åkesson	15/1 1912 § 11	V
"		3/32	8	14	Densamma	7/5 1906 § 575	V
"		11/256	av 8	15	Jöns Jönsson d.y.	6/4 1926 § 309	V
"		953/16384	8	16	Jöns Åkesson	15/1 1912 § 11	V
"		819/16384	8	17	Nils Olsson	26/9 1921 § 100	V
"		1/64	9	8	Nils Glantz	7/5 1906 § 576 III:185:29	V
"		1/32	9	8	Per Nilsson	11/4 1910 § 296 27/8 1917 § 43	V
"		1/16	9	10	Anders Nilsson	14/4 1914 § 303 III;456:39	V
"		1/32	9	11	Densamme	14/4 1914 § 303 III:456:39	V
"		1/32	9	12	Bengt Klang	2/9 1936 § 523 III:1141:59	V

Silvåkra	1/128 av	9	14	Henric Ohlsson	7/8 1935 § 455 III:1141:58		√
"	1/512 av	9	14	(Jöns Johans sterbh.) Johan Jönsson	5/3 1928,15/7 1905, 1/9 1931 § 114,636,69		√
"	1/128	9	16	Ola Borgkvist	22/9 1930 § 150 III:1141:53		√
"	1/128	9	17	Alfred Nilsson	25/8 1934 § 97 III:457:46		√
"	1	10	1	Silvåkra prästgård			√
"	1/64	11	5	Johan Hoslund	31/8 1925 § 64 III:621:57		√
"	3/42	11	10	Frih.Olga Trangel von Brehmer			√
"		11	11	Densamma			√
"	3/56	11	12	Aug.Åkerlund	28/9 1931 § 128 III:1128:69		√
"	1/32 av	12	5	Lars Jönsson	28/8 1922 § 58 III:807:97		√
"	5/64 av	12	3	Anna Åkesson m.fl.	6/6 1934 § 333		√
"	5/512 av	12	6	Fredrik Pålsson	28/9 1925 § 147 III:808:100		√
	1/32	12	7	Lars Jönsson	28/8 1922 § 58, III:807:97		√
"		12	10	Frih.Olga Trangel von Brehmer			√
"	av 1/42 av	12	11	Fredrik Hansson	3/6 1929 § 330) III:808:100)	gemensam	√
"	av 1/42 av	12	11	Gustaf Klang	3/6 1929 § 330) III:808:108)	lagfart	√

Södra Sandby socken.

Gravaregården	1/6	1	2	Andere Nilsson	12/2 1936 § 81		√
"	1/6	1	3	Magnus Persson	30/4 1917 § 298		√
Södra Sandby	18g.	8	8	Elion Freij	2/6 1925 § 389		√
" "	"	3	24	Nils Persson	4/4 1932 § 190		√
" "	"	3	25	Densamme	4/4 1932 § 190		√
" "	"	3	26	Densamme	4/4 1932 § 190		√
" "	"	4	9	Karl Larsson	23/6 1937 § 390		√
" "	"	5	13	Nils Persson	4/4 1932 § 190		√
" "	6/8000	7	18	Emil Palmkvist	29/5 1917 § 402		√
" "	4060/499200	7	135	Karl Larsson	23/6 1937 § 390		√
" "	1/32	9	8	Gottfrid Andersson	5/9 1934 § 481		√
" "	6/1000	14	7	Nils Sandkvist	28/9 1925		√
" "	ave.	20	3	Emil Palmkvist	7/3 1921 § 172		√
" "	"	21	11	Densamme	13/4 1909 § 308		√
" "	18g.	23	5	Karl Larsson	23/6 1937 § 390		√

S.Sandby	✓	avs.fr.	26 2		28 5	Nils Persson	4/4 1932	190 ✓
"	✓	" "	27 1		27 2	Densamme	4/4 1933	190 ✓
Flyinge	✓	16/3000		av	1 3	Nils Malm	17/1 1898	8 ✓
"	✓				3 6	Jöns Larsson	3/5 1926	367 ✓
"	✓	1/150		av	4 1	Densamme	24/9 1917	125 ✓
"	✓	1/720		av	5 2	Karl Lindgren	20/10 1919	169 ✓
"	✓	1/16		av	5 3	Bengt Nilsson	8/4 1907	410 ✓
"	✓	16g.			5 8	Sigurd Nyander	13/9 1933	426 ✓
"	✓	"			5 10	Aug.Andersson	3/5 1926	365 ✓
"	✓	"			6 8	Karl Lindgren	20/10 1919	169 ✓
"	✓	5/1080		av	7 2	Densamme	20/10 1919	169 ✓
"	✓	1/9			8 4	Anders Steen	14/3 1910	173 ✓
"	✓			✓	9 2	Jöns Larsson	3/5 1926	367 ✓
"	✓	1/216		av	11 1	Aug.Andersson	30/8 1920	65 ✓
"	✓	16g.			12 12	Densamme	26/8 1929	2 ✓
"	✓	1/8			13 1	Anders Steen	5/5 1902	227 ✓
"	✓	16g.			13 2	Aug.Andersson	26/8 1929	2 ✓
"	✓	"			12 13	Nils Ekstrand	1/4 1936	198 ✓
Emmedal	✓	"			1 1	Nils Malm	11/3 1907	265 ✓
Ekeberga	✓	7/192		av	1 2	Anders Steen	5/5 1902	227 ✓
"	✓	17/192		av	1 2	Knut Jakobsson	28/8 1910	21 ✓
"	✓	~~16g.~~			~~1 6~~	~~Henrik Henriksson~~	~~3/5 1926~~	~~366~~ ✓x)
"	✓	"			1 16	Anders Steen	9/2 1926	63 ✓
Skafteberga	✓	1/8			1 2	Gustav Nilsson	26/10 1932	195 ✓
"	✓	1/4			1 3	Hans L.Jönsson	12/1 1926 28/9 1926	36,37 ✓ 142
Åkarp	✓	1/6			1 2	Aug.Asmundsson	7/9 1903,9/4 1906	✓
"	✓	1/6			1 3	Densamme		✓
"	✓	55/288			2 2	Jöns Bengtsson	4/3 1898 3/9 1906	56 ✓ 109
"	✓	41/288			2 3	Emil Andersson	5/5 1919 2/4 1928	~~1929~~ 129 ✓ 155

Stockholm den 25 maj 1939.

4/76

På Kungl.Lantbruksstyrelsens vägnar

Albert Smith

x) Skrivelse angående av Kungl. Maj:t den 8.12.39 ...
...det beträffande har meddelats i cirkulär denna dag.
Ändringarna med blyerts verkställda av Wallis.
Den 15/11. 1939

	Holmbytorp	36655/551104	8 1	William Nilsson	4/4 1927	$ 195	V
9)	"	~~100/2011~~ 79/8611 av	9 1	Densamma	4/4 1927	$ 195	V
	"	25/256	10 1	Maria Nilsson	6/4 1926	$ 160	V
	"	15/256	11 1	Nils Rosberg	8/4 1918	$ 219	V
	"	3/64	13 1	William Nilsson	4/4 1927	$ 195	V
	"	3/256	14 1	Densamma	4/4 1927	$ 195	V
	"	33/2048	28 1	Densamma	4/4 1927	$ 195	V
7)	Holmby	~~3/8~~ 3/4	1 5	Holmby lönebost. arr.Johan Nilssons sterbhus			
8)		~~1 1/4~~	1 1	~~Holmby boställe, arr.Kjell Tullberg~~			x)
9)	Holmby ~~Storvik~~	3/8	1 6	Elma Nilsson,Johan Nilsson,Hilma Nilsson	31/10 1898	$ 146,146,146	V
	Ö.Gårdstånga	55/768	15 2	Axel Linde	11/2 1918	$ 87	V
	" "	1/64	16 2	Sven Jönsson	13/1 1919	$ 6	V
	" "	103/2000	28 5	Nils J.Nyhlén			V
	" "	38/2000	29 5	Marta Nilsson	10/5 1933	$ 248	V
10)	" "	~~238~~ 162/2000	77 5	Malte Ramels sterbhus			
	" "	1/3	1 8	Birger Johansson	10/5 1919	$ 166	V
	" "(Gårdala)	1/3	1 9	And.Svensson	3/3 1931	$ 87	V
	" "	3/8	1 10	Elin,Maria och Emma Arildsson	2/6 1931	$ 263	V
	" "	1/4	1 13	Lönebostället,arr. Hj.Seger			V

Stockholm den 25 maj 1939.

På Kungl.Lantbruksstyrelsens vägnar

Albert Smith

x) Skola vara:

Holmby 1/3 mtl 9' } gemensam äg. Kungl. Majt:s Kronan
Dº 1/4 mtl 13' } ägoränd Arr Kjell Tullberg
Dº 3/8 mtl 28' }

Ändringarna med blyerts verkställda av Wallén

den 15/11. 1939.

f.

302/39

DIARIE N:r 17121
K. LANTBRUKSSTYRELSEN
27 JUN. 1946

RAPPORT

över verkställd besiktning av torrläggningsföretag enligt rekvisition av företagets styrelse.

Företagets namn: Kävlingeåns vattenavledningsföretag i Björka m.fl. socknar, Malmöhus län.

Planen fastställd den 3 mars 1939.

Statsbidrag från statens avdikningsanslag	448580.-	kr.
Ytterligare statsbidrag beviljat av Kungl. Maj:t den 19 december 1941	61700.-	"
Lån från statens avdikningslånefond 408750.- kr, vilket genom Kungl. Lantbruksstyrelsens beslut den 18 december 1939 och den 10 april 1942 minskats till	407900.-	"
Tilläggslån, beviljat av Kungl. Lantbruksstyrelsen den 8 juni 1942	5590.-	"

Kontrakt om arbetets utförande antaget den 25 maj 1939.

Fastställd arbetstid till den 1 september 1947.

Styrelsens ordförande: Friherre Otto Ramel, Ekebäck per Öved.

Besiktningen verkställdes av undertecknad den 6 maj 1946. Vid besiktningen utröntes:

att Kävlingeån uppgrävts till c:a 95 %,

att Klingvallsån uppgrävts till 100 %,

att 6 broar för enskilda vägar utförts över Kävlingeån,

att 2 broar för enskilda vägar utförts över Klingvallsån,

att landsvägsbron vid Kvinnevad färdigställts,

att dammbyggnaden vid Vombsjöns utlopp färdigställts.

Kostnaderna för vid besiktningen utfört arbete beräknas enligt i fastställda arbetsplanen angivna à priser sålunda:

Kävlingeån ; 0.95 x 809190 m^3 à 73 öre	561174.-	"
Klingvallsån; 60200 m^3 à 70 öre	42140.-	"
Broar för enskilda vägar över Kävlingeån	4400.-	"
Broar för enskilda vägar över Klingvallsån	500.-	"
Bron vid Kvinnevad, ersättning till Vägförvaltningen enl. utslag av Söderbygdens vattendomstol den 19 juni 1939	20000.-	"
Överföres	628214.-	kr.

Anko 15641/46 Rekvisition

Överfört	628214.-	kr.
Regleringsdammen vid Vombsjöns utlopp	32000.-	"
Härtill kommer:		
Ersättningar till fiskeintresset	39119.-	"
Ersättning för jord och upplag	37312.-	"
Förrättningskostnader	66300.-	"
Vattendomstolsavgift	1369.-	"
Kostnader för ombyggnad av grävmaskinerna till gengasdrift	50000.-	"
Ökade schaktningskostnader på grund av grävmaskinernas ombyggnad från oljedrift till gengasdrift; 534000 m^3 å 7.5 öre	40000.-	"
Administrationskostnader m.m.	25686.-	"
Summa	920000.-	kr.,

motsvarande omkring 95 % av den beräknade kostnaden, som enligt Kungl. Lantbruksstyrelsens underdåniga skrivelse den 4 juni 1941 uppgår till 965200.- kr.

Arbetet fortgår.

Malmö den 22 maj 1946.

C.H.Wallér.

Statens lantbruksingenjör.

P. M.

D. N:r 17121, 15641

för utbetalande av statsunderstöd.

Företag: Kävlingeåns vattenavl.föret. i Björka, m.fl. socknar,
MALMÖHUS LÄN

Arb. plan: 13/3 39 och 19/12 41 och 8/6 42

Kontrakt: 25/5 25/5 39

Fullbordas: 1/9 47

Statsbidrag: 448.580 ytterl.bidr. 19/12 41 med 61.700

Lån: 408.750 minsk. 18/12 39 och 10/4 42 till 407.900
ytterl.lån bev. 8/6 42 med 5.590

Beräkn. kostnad: 965.200:-

Verkst. utbet. d. 2/9 38 m.fl.

av statsbidrag: 380.000+ 52.500 kr.

av lån: ~~341.000~~ 347.000 + ytterl.lån 4.700 kr.

Utfört arbete enligt Ibring C.H. Wallér **den** 6 / 5 1946

920.000 kr. = c:a 95 %.

448.580
61.700
510.280

380.000
52.500
432.500

Ordf. i arb. styrelsen Friherre Otto Ramel, Ekebäck, Öved.

~~Elde-intressent~~

ekv. ..... bifogad

Utbetalas

av statsbidrag 20.000 + 4.000 kr.

av lån 15.000 + 000 kr.

Stockholm den 16/ 7 1946

9. 1941. 1 000.

STATENS REPRODUKTIONSANSTALT
214141

D. N:r 24018

P. M.

för utbetalande av statsunderstöd.

Företag: Kävlingeåns vattenavledningsföretag i Björka m.fl. socknar av MALMÖHUS LÄN

Arb. plan: 3/3 39 ö 19/12 41

Kontrakt: 25/5 39

Fullbordas: 1/9 44

Statsbidrag: 448.580 + 61.700 = 510.280

Lån: 408.750 kr minskat den 18/12 39 och 10/4 1943 till 407.900 + 5590

Beräkn. kostnad: 903.500

Verkst. utbet. d. 25/5 39 m.fl.

av statsbidrag: 270.000 +50.000 kr.

av lån: 245.000 kr.

Utfört arbete enligt st. lbring C.H. Wallér den 11 / 11 1943

629.340 kr. = c:a 70 %.

Ordf. i arb. styrelsen } Friherre Otto Ramel, Ekebäck, Öved

~~Ende intressent~~ }

Rekv. bifogad

Utbetalas

av statsbidrag 50.000 (+ 000) kr.

av lån 40.000 kr.

Stockholm den 17 / 12 1943

X

9. 1941. 1 000.

STATENS REPRODUKTIONSANSTALT
214141

302
39

DIARIE N:r 24018
K. LANTBRUKSSTYRELSEN
9 DEC. 1943

RAPPORT

över verkställd besiktning av torrläggningsföretag enligt rekvisition av vederbörande styrelse.

Företagets namn: "Kävlingeåns vattenavledningsföretag" inom Björka m.fl. socknar, Malmöhus län.

Planen fastställd den 3 mars 1939.

Statsbidrag från statens avdikningsanslag		448580.- kr.
Ytterligare statsbidrag, beviljat av Kungl. Maj:t den 19 december 1941	högst	61700.- kr.
Lån från statens avdikningslånefond 408750.- kr. genom Kungl. Lantbruksstyrelsens beslut den 18 december 1939 och den 10 april 1942 minskat till		407900.- kr.
Ytterligare lån, beviljat av Kungl. Lantbruksstyrelsen den 8 juni 1942		5590.- kr.

Kontrakt om arbetets utförande antaget den 25 maj 1939.

Kontrakt beträffande ytterligare statsbidrag antaget den

Kontrakt beträffande ytterligare statslån antaget den

Fastställd arbetstid till den 1 september 1944.

Arbetsstyrelsens ordförande: Friherre Otto Ramel,
Ekebäck per Öved.

Besiktningen verkställdes av förste assistenten E.H. Monkell den 11 november 1943. Vid besiktningen utröntes, att det å sträckan mellan sektionerna 52 och 255 uppschaktats ca 700000 m^3, varjämte ägobroarna vid sektionerna 83+60,101, 150 och 153 utförts.

Kostnaderna för vid besiktningen verkställt arbete beräknas enligt i fastställda arbetsplanen angivna à priser sålunda:

Schaktningsarbeten: 700000 m^3 à 0,70 kr.		490000.- kr.	
Broar		3400.- "	493400.-kr
Härtill kommer; ersättningar		68271.- kr.	
förrättningskostnader		67669.- "	135940.-"
	Summa		629340.-kr.

motsvarande ca 70 % av beräknade kostnader 903500.- kr. Arbetet pågår.

Malmö den 27 november 1943.

C.H. Wallér

C.H.Wallér.

Statens lantbruksingeniör.

D. N:r 14863

P. M.

för utbetalande av statsunderstöd.

Företag: Kävlingeåns vattenavledningsföretag i Björka m.fl. socknar av MALMÖHUS LÄN

Arb. plan: 3/3 39 ytterl. lån 8/6 42 ytterl. b idr. bev. 19/12 41

Kontrakt: 25/5 39 samt tilläggskontr. 16/10 42 och 25/9 42

Fullbordas: 1/9 44

Statsbidrag: 448.580+ 61.700

Lån: 408.750 minskat till 407.900+ 5.590 d. 18/2 39 o. 10/4 42

Beräkn. kostnad: 903.500 +61.700

Verkst. utbet. d. 25/5 39 m.fl. **av statsbidrag:** 320.000+50.000 **kr.**

av lån: 285.000 **kr.**

Utfört arbete enligt st. lbring C.H.Wallér **den** 6 / 7 1944

820.000 **kr.** = c:a 85 %.

Ordf. i arb. styrelsen Friherre Otto Ramel, Ekebäck, Öved

~~**Ende-intressent**~~

Rekv. ..... **bifogad**

Utbetalas

av statsbidrag 60.000 + 2.500 **kr.**

av lån 62.000 + 4.700 **kr.**

Stockholm den 28 / 7 19 44

J.

9. 1941. 1 000.

STATENS REPRODUKTIONSANSTALT
214141

218
42

DIARIE Nr 14863
K. LANTBRUKSSTYRELSEN
19 JUL. 1944

RAPPORT

över verkställd besiktning av torrläggningsföretag enligt rekvisition av företagets styrelse.

Företagets namn: Kävlingeåns vattenavledningsföretag i Björka m.fl. socknar, Malmöhus län.

Planen fastställd den 3 mars 1939.

Statsbidrag från statens avdikningsanslag	448580. -	kr.
Ytterligare statsbidrag beviljat av Kungl. Maj:t den 19 december 1941,	61700. -	"
Lån från statens avdikningslånefond 408750.- kr, vilket genom Kungl. Lantbruksstyrelsens beslut den 18 december 1939 och den 10 april 1942 minskats till	407900. -	"
Tilläggslån, beviljat av Kungl. Lantbruksstyrelsen den 8 juni 1942	5590. -	"

Kontrakt om arbetets utförande antaget den 25 maj 1939.

Fastställd arbetstid till den 1 september 1944.

Styrelsens ordförande: Friherre Otto Ramel, Ekebäck per öved.

Besiktningen verkställdes av undertecknad den 6 juli 1944. Vid besiktningen utröntes;

att Kävlingeån uppgrävts till ca 80 %,

att Klingvallsån uppgrävts till 100 %,

att 6 broar för enskilda vägen utförts över Kävlingeån,

att 2 broar för enskilda vägen utförts över Klingvallsån,

att landsvägsbron vid Kvinnevad färdigställts,

att dammbyggnaden vid Vombsjöns utlopp färdigställts.

Kostnaderna för vid besiktningen utfört arbete beräknas enligt i fastställda arbetsplanen angivna à priser sålunda:

Kävlingeån ; 0.8x809190 m^3 à 73 öre	472567. -	kr.
Klingvallsån ; 60200 m^3 à 70 öre	42140. -	"
Broar för enskilda vägar över Kävlingeån	4400. -	"
Broar för enskilda väg[illegible] över Klingvallsån	500. -	"
Bron vid Kvinnevad, ersättning till Vägförvaltningen enl. utslag av Söderbygdens vattendomstol den 19 juni 1939	20000.-	"
Överföres	539607. -	kr.

	Överfört	539607. - kr.
Regleringsdammen vid Vombsjöns utlopp		32000. - "
Härtill kommer:		
Ersättningar till fiskeintresset		39119. - "
Ersättningar för jord och upplag		37312. - "
Förrättningskostnader		66300. - "
Vattendomstolsavgift		1369. - "
Kostnader för ombyggnad av grävmaskinerna till gengasdrift		50000. - "
Ökade schaktningskostnader på grund av grävmaskinernas ombyggnad från oljedrift till gengasdrift; 440000 m^3 à 7.5 öre		33000. - "
Administrationskostnader m.m.		21293. - "
	Summa	820000. - kr.

motsvarande omkring 85 % av den beräknade kostnaden, som enligt Kungl. Lantbruksstyrelsens underdåniga skrivelse den 4 juni 1941 uppgår till 965200.- kr.

Arbetet fortgår.

Malmö den 10 juli 1944.

C.H.Wallér.

Statens lantbruksingeniör.

CLAES-HENRIC WALLÉR
Statens Lantbruksingeniör
Tel. 15950 - MALMÖ

302
39.

DIARIE Nr 21959
K. LANTBRUKSSTYRELSEN
16 NOV. 1939

Till

Kungl. Lantbruksstyrelsen.

LANTBRUKSSTYRELSEN
18 DEC. 1939
FÖREDRAGET

Sedan Kungl. Lantbruksstyrelsen i skrivelse den 16 sistlidne augusti anmodat mig avgiva yttrande över de skrivelser rörande äganderättsförhållandena m.m. vid vissa fastigheter inom Kävlingeåns vattenavledningsföretag, vilka inkommit från inskrivningsdomarne i dels Torna och Bara domsaga, dels Frosta och Eslövs domsaga, får jag härmed vördsamt meddela följande.

Torna och Bara domsaga.

1/ Jordregisternumret å Nils Månssons fastighet Revinge 2^{3} är felaktigt angivet till 2^{2}. Nils Månsson äger nämligen 5/16 mtl. Revinge 2^{3} /lgf. d. 6/3 1922 § 148/. Likaledes är mantalet å Lars Hanssons fastighet felaktigt angivet till 15/16. Lars Hansson och h.h. äga nämligen 5/16 mtl. Revinge 2^{2} /lgf. d. 9/3 1925 § 112/. Från Lars Hanssons egendom har emellertid avstyckats en fastighet Revinge 2^{10} /ägofig. 335-340 blad 27/, vilken försålts till Johan Nilsson /lgf. d. 11/1 1939 § 10/. Möjligen bör även sistnämnda fastighet upptagas i förteckningen, enär viss del av avdikningslånet kommer att åvila densamma.

2/ Jordregisternumret å Emil Perssons fastighet är felaktigt angivet som 7^{13}. Skall vara 7^{30}.

3/ Mantalet felaktigt. Skall vara 508/1600 mtl. Revinge 11^{21}.

4/ Lars Jönssons fastighet utgör 3/64 mtl. av fastigheterna Silvåkra 1^{3}, 1^{5} och 1^{16}.

5/ Den avsedda fastigheten utgör 36/4096 mtl. Silvåkra av 4^{20}; ägare Bengta Åkesson, Johan Alfred Åkesson, Sigfrid Åkesson, August Ivan Åkes-

son, Nelly Bothilda Åkesson och Sten Erik Åkesson.

6/ Den avsedda fastigheten utgör 1/128 mtl. Silvåkra av 9 14.

7/ Den avsedda fastigheten utgör 1/128 mtl. Silvåkra 9 17.

8/ Den avsedda fastigheten utgör 1/32 mtl. Södra Sandby 9 8.

9/ Det Henrik Henriksson tillhöriga jordområdet under Ekeberga har ej lagfarits och lagfart torde ej heller kunna beviljas, enär åtkomsthandlingarna äro ofullständiga. Den på Henrikssons egendom belöpande andelen i avdikningslånet bör därför återbetalas.

Frosta och Eslövs domsaga.

Gårdstånga socken.

1/ Östergård. Den fastighet, som avses, är 1 429/1536 mtl. Viderup av 1 1.

Harlösa socken.

2/ 3/32 mtl. Harlösa 17 7. Den fastighet, som avses, är 3/32 mtl. Harlösa 17 2, varå Nils Olsson beviljats lagfart d. 26/10 1925 § 172.

3/ 11/16 mtl. Harlösa 39 2. Den fastighet, som avses, är den från 11/16 mtl. Harlösa 39 1 avsöndrade lägenheten Harlösa 39 2.

4/ 1/50 mtl. Hunneberga 4 12. Den fastighet, som avses, är 3/200 mtl. Hunneberga 4 12; äg. Nils Johansson.

5/ 1/8 mtl. Idaröd 7 2. Den fastighet, som avses, är 1/8 mtl. Hunneberga 7 2.

Holmby socken.

6/ 100/8611 mtl. Holmbytorp 1 9. Den fastighet, som avses, är 79/8611 mtl. Holmbytorp av 1 9.

7/ 3/8 mtl. av Holmbytorp 3 1. Den fastighet, som avses, är 3/4 mtl. Holmby 3 1, förut annexhemman för kyrkoherden i Gårdstånga. Fastigheten arrenderas till hälften av Johan Nilssons sterbhus och till hälften av Olof Nilsson.

8/ 1 1/4 mtl. Holmbytorp 9 1. De fastigheter, som avses, äro 1/2 mtl. Holmby 9 1, 1/4 mtl. Holmby 13 1 och 3/8 mtl. Holmby 18 1. Då ägovidden är gemensam för dessa fastigheter, kan det ej avgöras vilken eller vilka fastigheter, som äro delaktiga i lånet. Inskrivning bör alltså ske gemensamt för samtliga tre fastigheter.

9/ 3/8 mtl. Gårdvik 6 1. Den fastighet, som avses, är 3/8 mtl. Holmby 6 1.

10/ 228/2000 mtl. Östra Gårdstånga 5 77. Den fastighet, som avses, är 162/2000 mtl. Östra Gårdstånga 5 77.

Inskrivningsdomarnes skrivelser återgå ävensom den av lantbruksin-

geniören David Larsson upprättade förteckningen över lånetagarnes fastigheter samt de tre av Kungl. Lantbruksstyrelsen upprättade fastighetsförteckningarna. I fastighetsförteckningarna för Torna och Frosta härader har jag med blyerts gjort de ändringar, som föranledas av min utredning.

Malmö den 15 november 1939.

C. H. Nelli

Transumt.

Protokoll, fört vid sammanträde med delägarne i Kävlingeåns vattenavledningsföretag inom Örtofta m.fl. sockna av Malmöhus län.

DIARIE N:r 9299
K. LANTBRUKSSTYRELSEN
16 MAJ 1939

Tisdagen den 4 april 1939 å hotellet i Södra Sandby.

- -

§ 3.

Till ledamot av styrelsen efter avlidne f. domänintendenten Johan Jönsson i Revinge valdes nuvarande styrelsesuppleanten, lantbrukaren Jöns Åkesson i Silvåkra. Till suppleant i styrelsen i stället för herr Jöns Åkesson valdes lantbrukaren Johan Nilsson, Gårdvik per Holmby.

- -

§ 8.

Att justera dagens protokoll utsågos herrar Oskar Hansson och Aug. Jönsson, båda i Revinge.

§ 9.

Då intet ytterligare förekom, avslutades dagens sammanträde.

Dag som ovan.

Otto Ramel.

Justeras:

Oskar Hansson Aug. Jönsson.

Rätt avskrivet betygar:

O. Ramel.

302/39

DIARIE N:r 9300
K. LANTBRUKSSTYRELSEN
16 MAJ 1939

RAPPORT

över verkställd besiktning av torrläggningsföretag enligt rekvisition av vederbörande styrelse.

Företagets namn: "Kävlingeåns vattenavledningsföretag" inom Björka m.fl. socknar, Malmöhus län.

Planen fastställd den 3 mars 1939.

Ändring däri medgiven av Kungl. Lantbruksstyrelsen den

Lån från statens avdikningslånefond	408750,- kr.
Statsbidrag från statens avdikningsanslag	448580,- kr.

Kontrakt om arbetets utförande antaget den

Fastställd arbetstid till den 1 september 1944.

Arbetsstyrelsens ordförande: Baron Otto Ramel,
Ekebäck per Öved.

Besiktningen verkställdes av undertecknad den 13 maj 1939, därvid det befanns, att c:a 110000 m^3. uppschaktats. Arbetet pågår med två grävmaskiner.

Kostnaden för vid besiktningen verkställt arbete beräknas enligt

i fastställda arbetsplanen angivna à priser till omkring	83000,- kr.
Härtill kommer; ersättningar	68271,- "
förrättningskostnader	67669,08 "
Summa	218940,08 kr.

motsvarande c:a 25 % av hela den beräknade kostnaden 903500,- kr.

Malmö den 15 maj 1939.

C. H. Nallé

Statens lantbruksingeniör.

83000
67669
150669/903500 = 16,8 %

Utbetalning medföres till 33 %

lån: 0,33 · 408750 = 136000
bidr: 0,33 · 448580 = 150000
285000

Avskrift.

Protokoll, hållet vid styrelsens för torrläggningsföretaget "Kävlingeåns vattenavledningsföretag" sammanträde i Södra Sandby den 23 oktober 1937.

Vid av lantbruksingenjören David Larsson denna dag hållet sammanträde med deltagarna i ovannämnda företag hade valts

till ledamöter i styrelsen

Godsförvaltaren, ryttmästaren friherre Otto Ramel å Ekebäck, Öved,

Domänintendenten Johan Jönsson i Revinge, Revingeby,

Lantbrukaren Anders Nilsson i Revinge, Revingeby,

" August Asmundsson i Åkarp, Södra Sandby och

" Jöns Bengtsson i Åkarp, Södra Sandby, samt

till suppleanter

Lantbrukaren Axel Andersson i Revinge, Revingeby, och

" Jöns Åkesson i Silvåkra.

Samtliga ledamöter och suppleanter tillstädesvoro.

§ 1.

Herrar Johan Jönsson och Axel Andersson utsågos att justera detta protokoll.

§ 2.

Till ordförande utsågs friherre Otto Ramel å Ekebäck och till vice ordförande domänintendenten Johan Jönsson i Revinge.

§ 3.

Ordföranden bemyndigades att ombesörja skriftväxlingar för styrelsen samt att mottaga och kvittera företaget tillkommande penningar och handlingar, varjämte han utsågs att vara kassaförvaltare och räkenskapsförare.

§ 4.

Statens lantbruksingenjör C.H.Wallér i Malmö utsågs att vara kontrollant och teknisk rådgivare vid företagets utförande.

§ 5.

Beslutades att till infriande av ett i Torna, Bara och Harjagers härads sparbank av interimsstyrelsen för företaget upptaget lån

å 3,500 kronor, till erläggande av köpeskillingen 35,000 kronor för den av företaget från Karl Bergströms dödsbodelägare inköpta fastigheten i Harlösa samt till bestridande av andra förestående utgifter upplåna 48,500 kronor.

§ 6.

Det skulle antecknas, att fiskeritillsyningsmannen i Malmöhus län gjort framställning att, i anledning av rådande kräftpest, under arbetets utförande påträffade kräftor måtte uppsamlas och underrättelse därom meddelas honom.

Som ovan.

Otto Ramel

Justerat:

Johan Jönsson Axel Andersson

Vidimeras:

[illegible] H. Berlin.

Avskrift av avskrift.

Dnr 16429/40.

KUNGL KOMMUNIKATIONS-
DEPARTEMENTET.

Kungl. Maj:ts
resolution, given Stockholms slott den 12 september 1940, å nedan omförmälda ansökning.

I en av länsstyrelsen i Malmöhus län överlämnad, av magistraten i Malmö tillstyrkt framställning har drätselkammarens i Malmö andra avdelning anhållit om tillstånd att för stadens förseende med vatten ur Vombsjön uppfordra och bortleda vatten till en myckenhet av intill 500 liter per sekund i medeltal per år.

Utlåtanden i ärendet hava avgivits den 26 januari 1940 av lantbruksstyrelsen, den 9 maj 1940 av länsstyrelsen i Malmöhus län, efter vederbörandes hörande, den 29 juni 1940 av kammarkollegiet, som tillika överlämnat ett av statens meteorologisk-hydrografiska anstalt avgivet yttrande, samt den 28 augusti 1940 av väg- och vattenbyggnadsstyrelsen.

Kungl. Maj:t förklarar - med stöd av lagen den 12 maj 1917 om expropriation samt vattenlagen den 28 juni 1918 - Malmö stad berättigad att, utan hinder av enskild rätt, för stadens förseende med dess behov av vatten bortleda vatten ur Vombsjön till en myckenhet av intill 500 liter per sekund i medeltal per år; åliggande det staden, vid äventyr att denna expropriationsrätt upphör, att inom ett år härefter hos vederbörande vattendomstol göra sådan ansökan om ifrågavarande företag, som omförmäles i 2 kap. 20 § vattenlagen.

Detta länder vederbörande till efterrättelse.

(L.S.)
Under Hans Maj:ts
Vår allernådigste Konungs och Herres frånvaro,
Dess tillförordnade regering:
Christian Günther K.G.Westman
N.Quensel Thorwald Bergquist
/Carl Uggla.

Bestyrkes å tjänstens vägnar,
Oläsligt namn.

Angående ansökning av Malmö stad om tillstånd att för stadens förseende med vatten bortleda vatten från Vombsjön.

Bestyrkes å tjänstens vägnar:
I Kungl. Lantbruksstyrelsen

302/39

12849

DIARIE N:r
K. LANTBRUKSSTYRELSEN
16 JUL. 1940

RAPPORT

över verkställd besiktning av torrläggningsföretag enligt rekvisition av vederbörande styrelse.

Företagets namn: Kävlingeåns vattenavledningsföretag inom Björka m.fl. socknar av Malmöhus län.

Planen fastställd den 3 mars 1939.

Ändring däri medgiven av Kungl. Lantbruksstyrelsen den

Lån från statens avdikningslånefond	408750,- kr.
Statsbidrag från statens avdikningsanslag	448580,- kr.

Kontrakt om arbetets utförande antaget den 25 maj 1939.

Fastställd arbetstid till den 1 september 1944.

Förlängd arbetstid till den

Arbetsstyrelsens ordförande: Baron Otto Ramel,

Ekebäck per Öved.

Besiktningen verkställdes av undertecknad den 15 juni 1940. Därvid befanns, att det å sträckorna mellan sektionerna 52-122 och 134-183 uppschaktats 265050,- m^3., varjämte ägobroarna vid sektionerna 83+60, 101, 150 och 153 utförts.

Kostnaderna för vid besiktningen verkställt arbete beräknas enligt i fastställda arbetsplanen angivna å priser sålunda:

Schaktningsarbeten; 265050 m^3. à 0,70 kr.		185535,- kr.	
Broar		3400,- "	188935,- kr.
Härtill kommer; ersättningar		68271,- kr.	
	förrättningskostnader	67669,08 "	135940,08 "
		Summa	324875,08 kr.,

motsvarande c:a 36 % av hela den beräknade kostnaden 903500,- kr.

Malmö den 8 juli 1940.

C. A. Nelli

Statens lantbruksingeniör.

P. M.

D. N:r
12849/40

för utbetalande av statsunderstöd.

Företag: "Kävlingeåns vattenavledningsföretag"i Björka, Öveds, Vombs, Veberöds, Harlösa, Silvåkra, Hammarlunda, Hällestads, Revinge, Södra Sandby, Holmby, Gårdstånga och Igellösa socknar av

Malmöhus län

Arb. plan: 3/3 1939

Kontrakt: 25/5 1939

Fullbordas: 1/9 1944

Statsbidrag: 448.580 kronor

Lån: 408.750 kr. minskat till 408.320 kronor

Beräkn. kostnad: 903.500 kronor

Verkst. utbet. d. 25/5 1939 — av statsbidrag: 150.000 kr. — av lån: 136.000 kr.

Utfört arbete enligt st.lantbr.ing. C.H. Wallér den 15 / 6 1940

324.875:08 kr. = c:a 36 %.

Ordf. i arb. styrelsen / Ende intressent } Friherre Otto Ramel, Ekebäck, Öved.

Rekv. bifogad

Utbetalas — av statsbidrag 60.000 kr. — av lån 54.000 kr.

Stockholm den 1/8 1940.

S.

11. 1939. 1000.

STATENS REPRODUKTIONSANSTALT
248239

Transumt.

Protokoll, fört vid sammanträde med delägarne i torrläggningsföretaget "Kävlingeåns vattenavledningsföretag" inom Färs, Frosta, Torna och Harjagers härader av Malmöhus län.

DIARIE Nr 9299
K. LANTBRUKSSTYRELSEN
16 MAJ 1939

§ 1.

- - - -

Tilläggskontrakt

till det mellan styrelsen för Kävlingeåns Vattenavledningsföretag (här nedan kallad beställaren), å ena, samt A.B. Skånska Cementgjuteriet (här nedan kallat entreprenören), å andra sidan, den 23 maj 1938 träffade entreprenadavtalet rörande förenämnda vattenregleringsarbete.

Sedan det visat sig, att på grund av den inom landet uppkomna oljebristen arbetet med årensningen måst avbrytas under juni månad 1940, hava, för möjliggörande av arbetets återupptagande, mellan parterna överenskommits om följande grunder därför.

1. Entreprenören äger rätt att från arbetsplatsen på egen bekostnad bortföra de honom tillhöriga, vid arbetet hittills begagnade två dieselmotorerna. I stället anskaffas och inmonteras på de befintliga grävmaskinerna genom entreprenörens försorg 2 st. fabriksnya motorer utrustade för gengasdrift jämte därtill hörande gengasaggregat. Till bestridande av kostnaderna härför erlägger beställaren till entreprenören för vardera motorn med aggregat och inmontering i ett för allt ett belopp av 25,000:- kronor eller sålunda tillhopa 50,000:- kronor.

2. För att utröna dessa motorers användbarhet anskaffas exellertid till att börja med allenast en motor med aggregat, som inmonteras på en av grävmaskinerna, varefter genom entreprenörens försorg, och på dennes bekostnad maskinen underkastas en månads effektiv provdrift,.Skulle denna giva ett av båda parterna tekniskt och ekonomiskt godtagbart resultat, anskaffas och inmonteras även den andra gengasdrivna motorn. Skulle parterna stanna vid olika beslut rörande utfallet av provkörningen, skall denna fråga avgöras av samma sakkunniga, som omförmäles under punkt 6 här nedan.

3. Därest provkörningen skulle visa negativt resultat, skall kostnaden för provmotorns och gengasaggregatets anskaffning och inmontering, sedan från denna kostnad avdragits vad motorn med aggregat vid försäljning inbringat - med frångående av vad i punkt 1 föreskrivits - i stället gälda till hälften var av beställaren och entreprenören. Visar provkörningen positivt resultat bliva motorerna och aggregat beställarens tillhörighet

4. De nyanskaffade gengasmotorerna och aggregaten, vilkas underhåll för deras hållande i fullt afbeteduglight skick skall ombesörjas och bekostas av entreprenören ensam, skola, om beställaren det fordrar, när arbetet

slutförts övertagas av entreprenören och av d nne inlösas till ett pris, som av från båda parternas sida utsedda opartiska och sakkunniga personer kunna varda desamma åsatta med hänsyn till maskinernas då återstående användningsvärde, d.v.s. det värde de kunna hava för fortsatt bruk, eller, om de äro obrukbara, skrotvärdet.

5. Sedan båda gengasmotorerna blivit immonterade, skall årensningsarbetet igångsättas för fullt och så bedrivas, att det kan bliva slutfört inom 3 år.

6. Beställaren åligger att med ett fixt belopp gottgöra entreprenören viss del av de ökade driftkostnader, som kunna uppstå genom motorutbytet. Beräkningen av dessa driftmerkostnader och bestämmandet av nyssnämnda fixa belopp skola omedelbart efter den i punkt 2 omnämnda provkörningens avslutande verkställas av en utav parterna utredd sakkunnig person i samråd med ett ombud från vardera parten. För denna beräkning och bestämning skola gälla följande grunder:

a) utgångsläget skall vara entreprenörens driftkostnader vid tiden för arbetets avbrytande i juni månad 1940, dock att brännoljepriset vid nämnda tidpunkt skall beräknas till 15 öre per liter;

b) i driftkostnaderna få icke inberäknas eventuellt ökade avlöningskostnader till personal motsvarande det antal, som tidigare varit anställt vid arbetet;

c) däremot skall inräknas kostnaden för ökade arbetsdagar på grund av beräknad nedsättning i motorernas arbetstid per dag från 15 timmar till 13½ timmar;

d) vid fördelningen av driftmerkostnaden avräknas först från densamma 10.000 kronor, som skola åvila entreprenören ensam, och av återstoden skall falla en tredjedel på entreprenören och två tredjedelar på beställaren.

Det beställaren åvilande driftmerkostnadsbeloppet skall utbetalas till entreprenören enligt samma grunder, som enligt huvudentreprenadavtalet gälla för utbetalning av entreprenadbeloppet d.v.s. i mån som arbetet fortskrider.

7. Skulle vid ovannämnda beräkning den sammanlagda ökade driftskostnaden komma att av de sakkunniga uppskattas till högre belopp än 85000,- kronor, skall provdriften, där parterna icke överenskommer om annat, betraktas som utfallen i negativ riktning (se punkt 3).

8. Beträffande vad ovan sagts ifråga om utseende av skiljemän, värderingsmän och sakkunniga skall vid bristande överenskommelse mellan parterna tillämpas vad härom stadgas i gällande lag om skiljemän. Skiljemännen skola ock äga besluta rörande kostnaderna för skiljedomsförfarandet.

Mot skiljemännens beslut får talan ej föras.

9. I övrigt skola rörande i denna överenskommelse icke berörda frågor gälla bestämmelserna i det ursprungliga entreprenadkontraktet.

10. Giltigheten av denna överenskommelse göres beroende av Kungl. Maj:ts godkännande av densamma samt att Kungl. Maj:t beviljar vattenavledningsföretaget ytterligare bidrag av statsmedel med belopp motsvarande de ökade kostnader, som uppkomma för företaget på grund av omöjligheten att anskaffa motorbränndolja till grävmaskinerna.

Malmö den 21 maj 1941.

För Kävlingeåns vattenavledningsföretag.
Otto Ramel.

Aktiebolaget Skånska Cementgjuteriet Malmöavdelningen.
Nils Kjellström.

Undertecknade, som iklätt oss borgen för fullförande från entreprenörens sida av ett den 23 maj 1938 ingånget entreprenadavtal mellan styrelsen för Kävlingeåns vattenavledningsföretag, beställare, samt A.B. Skånska Cementgjuteriet, entreprenör, förklara härmed, att nämnda borgen innefattar även ansvar för entreprenörens fullgörande av denna överenskommelse försäkras.

Malmö den 21 maj 1941.

Ernst Wehtje.

A. Sandberg.

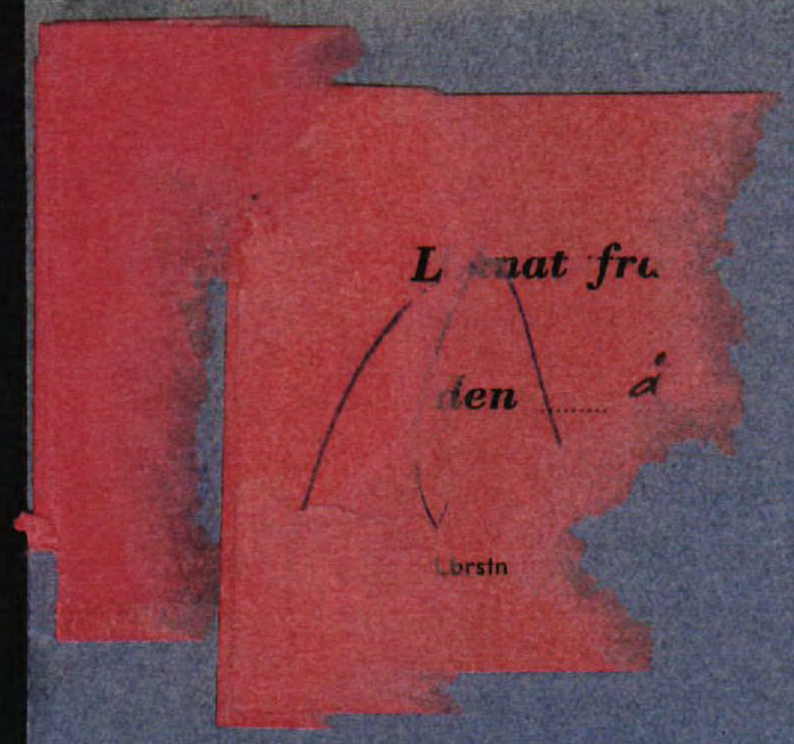

80

M 181 1610

DIARIE N:r
K. LANTBRUKSSTYRELSEN
6 APR. 1939

EXIII b: 401

DIARIE Nr 7:57
K. LANTBRUKSSTYRELSEN
15 OKT. 1948

Portfölj 22

152/39

"Kävlingeåns vattenavledningsföretag"

Beräknat vattenstånd i Kävlinge-
ån efter företagets utförande
samt förändring i avrinningen
genom företagets utförande.

5

Avskrift. Tillhör den av Kungl. Maj:t den 3 mars 1939 för företaget fastställda arbetsplanen. Stockholm den 9 mars 1939.
På Kungl. Lantbruksstyrelsens vägnar:
Albert Smith.

Band 5.

Innehållsförteckning.

Beräkning av vattenståndet i Kävlingeån för vattenmängden 7,5; 15; 30 och 45 m^3 i sek. vid punkt 100 — sid. 2087-2102

Beräkning av ändringen i vattenmängd genom att översvämningen på ängarna bortfaller — sid. 2103-2110

Beräkning av ändring i vattenföring med antagande att avrinningen från Vombsjön före regleringen utgör 0,39, 3/2 x 0,39, ½ 0,39 ggr. vattenmängden vid Kävlinge — sid. 2111-2116

Beräkning av den vattenmängd, som vid översvämning magasineras på ängarna — sid. 2117-2213

Tabell över antaget samband mellan vattenstånd och vattenmängd vid Kävlinge — sid. 2214

Sträcka	Längd	Bottenläge	Antagen v.y.	Vattendjup..	Bottenbr.	Våta arean A	Medelarea	Våta omkretsen P	Hyd.radie R = arean / omkretsen
1	2	3	4	5	6	7	8	9	10
0		13,53	16,20	2,67		75,60		35,0	2,16
0-50	5000				23,0		67,95		
50		14,03	16,23	2,20		60,30		32,85	1,84
50		14,03	16,22	2,19		60,00		32,75	1,83
50-75	2500				23,0		56,52		
75		14,28	16,25	1,97		53,05		31,85	1,67
75		14,28	16,24	1,96		52,80		31,80	1,66
75-100	2500				23,0		49,30		
100		14,53	16,26	1,73		45,80		30,75	1,49
100		14,53	16,26	1,73		45,80		30,75	1,49
100-115	1500				23,0		44,00		
115		14,68	16,29	1,61		42,20		30,22	1,39
115		14,68	16,28	1,60		41,90		30,18	1,38
115-132	1700				23,0		39,72		
132		14,85	16,30	1,45		37,55		29,50	1,27
132		14,85	16,31	1,46		26,10		21,55	1,035
132-150	1800				15,0		23,39		
150		15,21	16,40	1,19		20,69		20,35	1,015
150		15,21	16,41	1,20		20,88		20,38	1,023
150-170	2000				15,0		19,04		
170		15,61	16,62	1,01		19,20		19,50	0,88
170		15,61	16,61	1,00		17,00		19,48	0,863

Medel-radie R	$\sqrt{R}$	Vatten-mängd Q	Vattnets hastighet $V = \frac{Q}{A}$	V^2	$C = \sqrt{25(1+\frac{1}{2})}$	C^2	$I = \frac{V^2}{C^2 R}$
11	12	13	14	15	16	17	18
2,00	1,41	7,9	0,116	0,013456	42,6	1315	$\frac{0,013456}{3630}$
1,75	1,32	7,6	0,134	0,0180	41,5	1722	$\frac{0,0180}{2875}$
1,57	1,25	7,5	0,152	0,0231	40,7	1656	$\frac{0,0231}{2600}$
1,44	1,20	7,3	0,166	0,0275	40,0	1600	$\frac{0,0275}{2305}$
1,325	1,15	7,2	0,1814	0,0329	39,3	1544	$\frac{0,0329}{2045}$
1,02	1,009	6,8	0,291	0,0847	37,5	1406	$\frac{0,0847}{1434}$
0,95	0,975	6,7	0,352	0,1239	37,2	1383	$\frac{0,1239}{1318}$

1	2	3	4	5	6	7	8	9	10
170–195	2500				15,0		15,97		
195		16,116	17,00	0,89		14,95		18,98	0,787
195		16,11	17,00	0,89		15,00		19,00	0,79
195–208	1300				15,0		14,95		
208		16,37	17,26	0,89		14,95		19,00	0,787
208		16,37	17,25	0,88		13,84		17,95	0,772
208–220	1200				14,0		14,62		
220		16,49	17,44	0,95		15,40		18,26	0,801
220		16,49	17,44	0,95		15,40		18,26	0,801
220–240	2000						15,77		
240		16,69	17,70	1,01		16,14		18,52	0,875
240		16,69	17,70	1,01		16,14		18,52	0,871
240–254	1400						16,42		
254		16,83	17,87	1,04		16,70		18,68	0,895

11	12	13	14	15	16	17	18
0,825	0,908	6,6	0,414	0,1714	36,40	1325	$\frac{0,1714}{1092}$
0,787	0,886	6,5	0,435	0,1892	36,10	1303	$\frac{0,1892}{1026}$
0,7860	0,887	6,0	0,410	0,1681	36,10	1303	$\frac{0,1681}{1025}$
0,836	0,914	6,0	0,380	0,1444	36,40	1325	$\frac{0,1444}{1095}$
0,883	0,94	5,9	0,360	0,1296	36,80	1354	$\frac{0,1296}{1195}$

Strecka	Längd	Bottenläge	Antagen v.y.	Vattendjup	Bottenbr.	Våta arean A	Medelarea	Våta omkretsen P	Hyd.radie R area/omkretsen
0		13,53	16,30	2,77		99,0		35,4	2,80
0-50	5000				23,0		81,7		
50		14,03	16,36	2,33		64,4		33,4	1,92
50		14,03	16,35	2,32		64,2		33,4	1,92
50-75	2500				23,0		59,1		
75		14,38	16,38	2,00		54,0		31,95	1,69
75		14,38	16,39	2,01		54,3		32,00	1,69
75-100	2500				23,0		53,1		
100		14,53	16,46	1,93		51,9		31,65	1,64
100		14,53	16,46	1,93		51,9		31,65	1,64
100-115	1500				23,0		50,35		
115		14,68	16,51	1,83		48,8		31,20	1,56
115		14,68	16,51	1,83		48,8		31,20	1,56
115-132	1700				23,0		47,45		
132		14,85	16,59	1,74		46,1		30,80	1,50
132		14,85	16,59	1,74		32,15		22,80	1,415
132-150	1800				15,0		30,2		
150		15,21	16,77	1,56		28,25		22,00	1,285
150		15,21	16,77	1,56		28,25		22,00	1,285
150-170	2000				15,0		26,73		
170		15,61	17,02	1,41		25,2		21,3	1,18
170		15,61	17,04	1,43		25,75		21,4	1,20

Medel-radie R	$\sqrt{R}$	Vatten-mängd	Vattnets hastighet $V = \frac{Q}{A}$	V^2	$C = 25(1+\frac{\sqrt{2}}{2})$	C^2	$I = \frac{V^2}{C^2 R}$
2,36	1,54	15,8	0,193	0,0372	44,2	1954	$\frac{0,0372}{4611}$
1,80	1,34	15,2	0,257	0,0660	41,8	1747	$\frac{0,066}{3145}$
1,66	1,29	15,0	0,282	0,0795	41,1	1689	$\frac{0,0795}{2804}$
1,60	1,26	14,6	0,290	0,0841	40,8	1665	$\frac{0,0841}{2664}$
1,53	1,24	14,4	0,340	0,1156	40,5	1640	$\frac{0,1156}{2509}$
1,35	1,16	13,6	0,450	0,2025	39,5	1560	$\frac{0,2025}{2106}$
1,23	1,11	13,4	0,501	0,2510	38,9	1513	$\frac{0,2510}{1861}$

1	2	3	4	5	6	7	8	9	10
170–195	2500				15,0		24,73		
195		16,11	17,45	1,34		23,7		21,0	1,15
195		16,11	17,45	1,34		23,7		21,0	1,15
195–208	1300				15,0		23,4		
208		16,37	17,68	1,31		23,1		20,88	1,07
208		16,37	17,69	1,32		21,97		19,92	1,11
208–220	1200				14,0		22,75		
220		16,49	17,89	1,40		23,53		20,27	1,16
220		16,49	17,89	1,40		23,53		20,27	1,16
220–240	2000				14,0		24,31		
240		16,69	18,17	1,48		25,10		20,67	1,21
240		16,69	18,17	1,48		25,10		20,67	1,21
240–254	1400				14,0		25,50		
254		16,83	18,34	1,52		25,90		20,82	1,24

11	12	13	14	15	16	17	18
1,17	1,08	13,2	0,534	0,2852	38,5	1482	$\frac{0,2852}{1734}$
1,10	1,05	13,0	0,556	0,3091	38,1	1452	$\frac{0,3091}{1597}$
1,13	1,065	12,0	0,527	0,2777	38,3	1467	$\frac{0,2777}{1657}$
1,18	1,075	12,0	0,494	0,2440	38,4	1474	$\frac{0,2440}{1755}$
1,23	1,11	11,80	0,463	0,2144	38,9	1513	$\frac{0,2144}{1862}$

Sträcka	Längd	Bottenläge	Antagen v.y.	Vattendjup	Bottenbr.	Våta arean A	Medelarea	Våta omkretsen P	Hyd.radie R area/omkretsen
1	2	3	4	5	6	7	8	9	10
0		13,53	16,40	2,87		82,5		35,85	2,30
0-50	5000				23,0		77,1		
50		14,03	16,58	2,55		71,7		34,45	2,08
50		14,03	16,60	2,57		72,3		34,5	2,10
50-75	2500				23,0		70,45		
75		14,28	16,74	2,46		68,6		34,0	2,04
75		14,28	16,73	2,45		68,4		34,0	2,01
75-100	2500				23,0		66,45		
100		14,53	16,86	2,33		64,5		33,4	1,93
100		14,53	16,87	2,34		64,7		33,5	1,93
100-115	1500				23,0		63,9		
115		14,68	16,97	2,29		63,1		33,25	1,90
115		14,68	16,97	2,29		63,1		33,25	1,90
115-132	1700				23,0		62,3		
132		14,85	17,09	2,24		61,5		33,0	1,86
132		14,85	17,08	2,23		43,4		25,0	1,73
132-150	1800				15,0		42,45		
150		15,21	17,36	2,15		41,5		24,6	1,69
150		15,21	17,34	2,13		41,1		24,55	1,67
150-170	2000				15,0		40,15		
170		15,61	17,66	2,05		39,2		24,20	1,62
170		15,61	17,66	2,05		39,2		24,20	1,62

Medel-radie R	$\sqrt{R}$	Vatten-mängd Q	Vattnets hastighet $V = \frac{Q}{A}$	V^2	$C = 25(1+\frac{\sqrt{2}}{2})$	C^2	$I = \frac{V^2}{C^2 R}$
11	12	13	14	15	16	17	18
2,19	1,48	31,6	0,410	0,1681	43,6	1901	$\frac{0,1681}{4163}$
2,07	1,44	30,4	0,432	0,1866	43,0	1849	$\frac{0,1866}{3827}$
1,97	1,40	30,0	0,452	0,2043	42,5	1806	$\frac{0,2043}{3558}$
1,92	1,39	29,2	0,457	0,2088	42,4	1798	$\frac{0,2088}{3452}$
1,88	1,37	28,8	0,462	0,2134	42,2	1781	$\frac{0,2134}{3348}$
1,71	1,31	27,2	0,640	0,4096	41,4	1714	$\frac{0,4096}{2931}$
1,65	1,28	26,8	0,668	0,4462	41,0	1681	$\frac{0,4462}{2774}$

1	2	3	4	5	6	7	8	9	10
170-195	2500				15,0		38,35		
195		16,11	18,09	1,98		37,5		23,90	1,57
195		16,11	18,10	1,99		37,8		23,90	1,58
195-208	1300				15,0		37,58		
208		16,37	18,34	1,97		37,35		23,85	1,57
208		16,37	18,34	1,97		35,35		22,85	1,55
208-220	1200				14,0		36,12		
220		16,49	18,52	2,03		36,90		23,10	1,60
220		16,49	18,53	2,04		36,90		23,10	1,60
220-240	2000				14,0		37,90		
240		16,69	18,82	2,13		38,90		23,55	1,64
240		16,69	18,82	2,13		38,90		23,55	1,64
240-254	1400				14,0		39,62		
254		16,83	18,98	2,15		39,35		23,65	1,61
			18,99						

11	12	13	14	15	16	17	18
1,59	1,26	26,4	0,685	0,4692	40,8	1664	$\frac{0,4692}{0,2646}$
1,575	1,25	26,0	0,692	0,4789	40,6	1646	$\frac{0,4789}{2592}$
1,57	1,25	24,0	0,665	0,4422	40,8	1664	$\frac{0,4422}{2565}$
1,62	1,27	24,0	0,634	0,4019	41,0	1681	$\frac{0,4019}{2725}$
1,62	1,27	23,6	0,595	0,3540	41,0	1681	$\frac{0,3540}{2725}$

Sträcka	Längd	Botten-läge	Antagen v.y.	Vatten-djup	Bot-ten-br.	Våta arean A	Medel-area	Våta om-kretsen P	Hyd.radie R area/omkretsen
1	2	3	4	5	6	7	8	9	10
0		13,53	16,50	2,97		85,90		36,35	2,36
0-50	5000				23,00		83,3		
50		14,03	16,85	2,82		80,70		35,65	2,26
50		14,03	16,85	2,82		80,70		35,65	2,26
50-75	2500				23,00		77,85		
75		14,38	17,03	2,65		75,00		34,90	2,15
75		14,38	17,03	2,65		75,00		34,90	2,15
75-100	2500				23,00		75,50		
100		14,53	17,21	2,68		76,00		35,00	2,17
100		14,53	17,23	2,70		76,70		35,10	2,18
100-115	1500				23,00		76,70		
115		14,68	17,38	2,70		76,70		35,10	
115		14,68	17,36	2,68		76,00		35,00	2,17
115-132	1700				23,00		76,00		
132		14,85	17,53	2,68		76,00		35,00	2,17
132		14,85	17,51	2,66		54,10		26,95	2,01
132-150	1800				15,00		53,80		
150		15,21	17,85	2,64		53,50		26,85	2,00
150		15,21	17,82	2,61		52,70		26,70	1,97
150-170	2000						51,50		
170		15,61	18,12	2,51		50,30		26,25	1,92
170		15,61	18,15	2,54		51,00		26,40	1,93

Medel-radie R	$\sqrt{R}$	Vatten-mängd Q	Vattnets hastighet $v = \frac{Q}{A}$	v^2	$C = 25(1+\frac{\sqrt{2}}{2})$	C^2	$I = \frac{v^2}{C^2 R}$
11	12	13	14	15	16	17	18
2,31	1,52	47,4	0,568	0,3226	44,00	1936	$\frac{0,3226}{4475}$
2,20	1,48	45,6	0,585	0,3422	43,50	1892	$\frac{0,3422}{417}$
2,16	1,47	45,0	0,595	0,3540	43,40	1883	$\frac{0,3540}{407}$
2,18	1,47	43,8	0,572	0,3271	43,40	1883	$\frac{0,3291}{411}$
2,17	1,47	43,2	0,568	0,3226	43,25	1870	$\frac{0,3226}{406}$
2,00	1,41	40,8	0,758	0,5746	42,50	1806	$\frac{0,5746}{3612}$
1,95	1,39	40,2	0,780	0,6084	42,50	1806	$\frac{0,6084}{3612}$

1	2	3	4	5	6	7	8	9	10
170–195	2500				15,0		50,35		
195		16,11	18,60	2,49		49,70		26,15	1,90
195		16,11	18,60	2,49		49,70		26,15	1,90
195–208	1300				15,0		49,70		
208		16,37	18,86	2,49		49,70		26,15	1,90
208		16,37	18,85	2,48		47,00		25,10	1,87
208–220	1200				14,0		47,75		
220		16,49	19,03	2,54		48,50		25,40	1,91
220		16,49	19,04	2,55		48,70		25,45	1,91
220–240	2000				14,0		50,00		
240		16,69	19,35	2,66		51,30		25,90	1,98
240		16,69	19,35	2,66		51,30		25,90	1,98
240–254	1400				14,0		51,60		
254		16,83	19,51	2,68		51,90		26,10	1,99
			19,52						

11	12	13	14	15	16	17	18
1,91	1,38	39,6	0,786	0,6178	42,30	1789	$\frac{0,6178}{3415}$
1,90	1,38	39,0	0,785	0,6162	42,25	1785	$\frac{0,6162}{3390}$
1,89	1,375	36,0	0,754	0,5685	42,20	1780	$\frac{0,5685}{3362}$
1,94	1,39	36,0	0,720	0,5184	42,40	1797	$\frac{0,5184}{349}$
1,98	1,41	35,4	0,685	0,4692	42,60	1815	$\frac{0,4692}{3600}$

1933 Mars Dag.	Vattenmängd vid Kävlinge utan reglering.	På ängarna magasinerad vattenmängd.	Vattenmängd vid Kävlinge ökad med på ängarna magasinerad vattenmängd 1 dygn senare.
9	11,5	+0,30	11,80
10	12,2	0,39	12,61
11	13,3	0,49	13,79
12	14,3	0,92	15,22
13	15,7	1,35	17,05
14	16,7	1,70	18,40
15	18,5	2,04	20,90
16	20,8	3,25	24,13
17	23,6	4,47	28,07
18	26,0	4,48	30,48
19	28,0	4,50	32,50
20	32,1	3,65	35,75
21	35,1	2,81	37,91
22	3810	1,92	39,92
23	34,5	+1,04	35,54
24	32,1		
25	30,2	-2,50	28,70
26	27,5	-2,87	24,63
27	24,4	-3,15	21,25
28	22,0	-3,10	18,90
29	20,4	-3,04	17,36
30	19,6	-2,62	16,98
31	18,1	-2,21	15,89

1933 April Dag	Vattenmängd vid Kävlinge utan reglering.	På ängarna magasinerad vattenmängd.	Vattenmängd vid Kävlinge ökad med på ängarna magasinerad vattenmängd 1 dygn senare.
1	16,3	-1,65	15,65
2	15,4	-1,09	14,31
3	14,6	-1,05	13,53
4	13,5	-1,02	12,48
5	13,8	-0,88	12,42
6	13,0	-074	12,26
7	12,7	-0,81	11,89
8	12,4	-0,88	11,52
9	12,2	-0,80	11,40
10	11,7	-0,73	10,97
11	11,3	-0,69	10,61
12	11,0	-0,65	10,35
13	10,6	-0,59	10,01
14	10,4	-0,54	9,86
15	10,0	-0,52	9,48
16	10,0	-0,51	9,49
17	10,0	-0,44	9,56
18	10,0	-0,38	9,62
19	10,0	-0,37	9,63
20	10,0	-0,37	9,63
21	10,2	-0,39	9,63
22	10,0	-0,42	9,58
23	10,0	-0,39	9,61
24	10,2	-0,37	9,65
25	10,0	-0,35	9,65
26	10,0	-0,33	9,67
27	9,8	-0,30	9,50
28	9,8	-0,28	9,52
29	9,8	-0,26	9,54
30	9,6	-0,25	9,35

1933			
Maj			
Dag			
1	9,4	-0,19	9,21
2	9,4	-0,14	9,26
3	9,2	-0,112	9,088
4	9,0	-0,084	8,916
5	8,8	-0,072	8,728
6	8,6	-0,06	8,54
7	8,2	-0,052	8,148
8	8,0	-0,045	7,955
9	7,4	-0,023	7,377
10	7,2	-0,02	7,18
11	7,0	-0,008	6,992

1933			
Nov.			
Dag			
1	9,4	+0,01	9,41
2	9,8	+0,01	9,81
3	10,0	+0,01	10,01
4	10,2	+0,02	10,22
5	10,2		
6	10,2		
7	10,4		
8	10,4	-0,012	10,388
14	10,6	+0,10	10,40
18	10,6	+0,20	10,80
22	10,6	-0,04	10,64
26	10,4	-0,05	10,35
27	10,4	-0,039	10,361
28	10,2	-0,028	10,172
29	10,0	-0,034	9,966
30	10,0	-0,04	9,96

1933. Dec. Dag			
1	9,8	-0,049	9,751
2	9,6	-0,050	9,542
3	9,4	-0,025	9,375
4	9,2	-0,01	9,19
5	9,2	-0,014	9,186
6	9,0	-0,018	8,982
7	9,0	-0,014	8,986
8	8,8	-0,01	8,79
9	8,8	-0,033	8,767
10	8,8	-0,056	8,744
11	8,8	-0,030	8,76
12	8,8	-0,05	8,75
13	8,8	-0,06	8,74
14	8,8	-0,07	8,73
15			
16	8,8	+0,01	8,81
17			
18	8,4	-0,042	8,358
19	8,4	-0,026	8,374
20	8,4	-0,01	8,39
21	8,4	-0,01	8,39
22	8,2	-0,011	8,399
26	7,4	+0,014	7,414
30	7,2	+0,042	7,252
31	7,2	+0,025	7,225

1934 Jan. Dag			
1	7,4	+0,009	7,409
2	8,0	+0,054	8,054
3	8,4	+0,10	8,50
4	8,8	+0,10	8,90
5	9,0	+0,11	9,11
6	9,4	+0,19	9,59
7	9,6	+0,23	9,83
8	9,8	+0,27	10,07
9	10,2	+0,35	10,55
10	10,4	+0,44	10,84
11	10,6	+0,56	11,16
12	10,8	+0,75	11,55
13	11,3	+1,00	12,0
14	12,4	+1,26	13,30
15	13,5	+1,40	14,90
16	17,8	+1,65	19,45
17	20,8	+2,01	22,81
18	22,8	+2,37	25,17
19	24,0	+2,75	26,75
20	24,4	+3,14	27,54
22	23,6	-0,68	22,92
23	22,8	-0,81	21,99
24	22,0	-0,95	21,05
25	21,2	-0,86	20,34
26	20,4	-0,77	19,63
27	19,6	-0,77	18,83
28	18,9	-0,77	18,13
29	18,1	-0,72	17,38
30	17,1	-0,68	16,42
31	16,0	-0,60	15,40

1934 Febr. Dag			
1	15,7	-0,53	15,17
2	14,6	0,50	14,10
3	14,0	-0,58	13,42
4	14,0	-0,31	13,69
5	14,3	-0,05	14,25
6	15,1	-0,03	15,07
7	16,0	-0,01	15,99
8	16,7		
9	17,4	+0,09	17,49
10	17,8	+0,38	18,18
11	17,8	+0,69	18,49
12	18,1	+0,95	19,05
13	18,1	+1,21	19,31
14	18,1	+1,22	19,32
15	17,8	+1,23	19,03
16	17,8		
17	17,1	-0,19	16,91
18	16,0	-0,85	15,15
19	15,4	-1,52	13,88
20	14,6	-1,20	13,40
21	14,0	-0,89	13,11
22	13,0	-0,95	12,05
23	13,3	-1,01	12,29
24	13,8		
25	14,3	+0,152	14,452
26	15,4	+0,181	15,581
27	16,7	+0,22	16,92
28	18,1	+0,20	18,30

1934 Mars Dag			
1	19,3	+0,19	19,49
2	20,0	+0,15	20,15
3	19,6	+0,12	19,72
4	18,9	+0,11	19,01
5	17,8	+0,10	17,90
6	17,1	+0,05	17,15
7	16,7	+0,01	16,71
8	16,0	+0,17	16,17
9	16,3	+0,34	16,64
10	17,1	+0,61	17,71
11	17,8	+0,88	18,68
12	18,1	+0,82	18,92
13	18,9	+0,76	19,66
14	19,6	+0,92	20,52
15	20,4	+1,08	21,48
16	20,4		
17	19,3	-0,10	19,20
18	18,5	-0,56	17,94
19	17,4	-1,12	16,28
20	16,0	-1,11	14,89
21	15,1	-1,11	14,99
22	14,0	-1,06	12,94
23	13,8	-1,02	12,78
24	13,5	-0,46	13,96
25	13,0	-0,90	12,10
26	12,4	-0,84	12,56
27	12,2	-0,89	11,31
28	12,0	-0,75	11,25
29	11,7	-0,61	11,09
30	11,3	-0,63	10,67
31	13,5	-0,75	12,75

1934 April Dag			
1	11,0	-0,67	10,33
2	10,6	-0,59	10,01
3	10,4	-0,71	9,49
4	10,2	-0,93	9,27
5	9,8	-0,77	9,03
6	9,6	-0,61	8,99
7	9,4	-0,42	8,98
8	9,2	-0,23	8,97
9	9,0	-0,19	8,81
10	8,8	-0,15	8,65
11	8,6	-0,14	8,46
12	8,4	-0,13	8,27
13	8,2	-0,11	8,01
14	8,0	-0,09	7,91
15	8,0	-0,07	7,93
16	7,8	-0,05	7,75
17	7,6	-0,037	7,563
18	7,6	-0,024	7,576

1934 Nov. Dag			
1	12,7	+0,16	12,86
2	13,5	+0,21	13,71
3	14,0	+0,38	14,38
4	14,6	+0,51	15,11
5	15,1	+0,53	15,63
6	15,7	+0,56	15,63
7	16,3	+0,68	16,98
8	17,1	+0,83	17,93
9	17,8	+0,77	18,57
10	17,4	+0,72	18,12
11	16,7	+0,41	17,11
12	16,3	+0,10	16,40
13	16,0	+0,05	16,05
14	15,7	+0,00	15,7
15	15,4	+0,07	15,47
16	14,8	+0,14	14,94
17	14,6	+0,10	14,70
18	14,3	+0,07	14,37
19	14,0	+0,07	14,07
20	13,5	+0,07	13,57
22	13,0	+0,08	13,08
23	12,7	+0,07	12,77
24	13,3	+0,07	13,37
25	13,5	+0,08	13,58
26	13,8	+0,09	13,89
27	14,0	+0,14	14,14
28	14,3	+0,19	14,49
29	14,6	+0,14	14,74
30	14,8	+0,10	14,90

1934 Dec. Dag				1935 Jan. Dag			
1	15,1	+0,10	15,20	1	12,7	+0,13	12,83
2	15,4	+0,11	15,51	2	12,7	+0,11	12,81
3	15,7	+0,10	15,80	3	12,7	+0,10	12,80
4	16,0	+0,09	16,09	4	12,7	+0,07	12,77
5	16,3	+0,09	16,39	5	12,7	+0,05	12,75
6	16,7	+0,10	16,80	6	12,7	+0,05	12,75
7	17,1	+0,09	17,19	7	12,7	+0,06	12,76
8	17,1	+0,09	17,19	8	12,7	+0,04	12,74
				9	12,4	+0,02	12,42
10	16,0	-0,01	15,99	10	12,4	+0,03	12,43
11	15,7	-0,05	15,65	11	12,4	+0,04	12,44
12	15,4	-0,10	15,30	12	12,4	+0,03	12,43
13	15,1	-0,05	15,05	13	12,2	+0,02	12,22
14	14,8	-0,01	14,79	14	12,2	+0,03	12,23
15	14,6	-0,05	14,55	15	12,2	+0,06	12,26
16	14,3	-0,09	14,21	16	12,0	0,05	12,05
17	13,8	-0,07	13,73	17	12,0	+0,04	12,04
18	13,5	-0,05	13,45	18	12,0	+0,09	12,09
19	13,3	-0,06	13,24	19	12,0	+0,15	12,15
20	12,7	-0,08	12,68	20	12,0	+0,13	12,13
				21	12,0	+0,11	12,11
22	12,4	+0,03	12,43	22	12,0	+0,10	12,10
23	12,4	+0,03	12,43	23	12,0	+0,09	12,09
24	12,4	+0,03	12,43	24	12,0	+0,15	12,15
25	12,4	+0,08	12,48	25	12,0	+0,22	12,22
26	12,4	+0,14	12,54				
27	12,4	+0,13	12,53	27	12,0	-0,17	11,83
28	12,4	+0,12	12,52	28	12,2	-0,14	12,06
29	12,4	+0,09	12,49	29	12,2	-0,11	12,09
30	12,4	+0,06	12,76	30	12,2	-0,23	11,97
31	12,4	+0,09	12,49	31	12,2	-0,36	11,84

1935 Febr. Dag			
1	12,2	-0,25	11,95
2	12,4	-0,16	12,24
4	12,4	+0,38	12,78
5	12,4	+0,28	12,68
6	12,4	+0,19	12,59
7	12,4	+0,40	12,80
8	13,0	+0,62	13,62
9	14,0	+0,45	14,45
10	14,6	+0,28	14,88
11	15,4	+0,34	15,74
12	17,1	+0,40	17,50
13	18,9	+0,37	19,27
14	21,2	+0,35	21,55
15	24,0	+1,19	25,19
16	28,6	+2,03	30,63
17	31,6	+2,38	34,04
18	35,7	+2,74	38,44
19	39,4	+4,0	43,4
20	45,4	+5,26	50,66
21	51,7	+5,48	57,18
22	57,3	+5,71	63,01
24	51,0	-1,12	50,88
25	47,5	-1,27	46,23
26	44,7	-1,39	43,31
27	42,7	-1,38	41,32
28	40,0	-1,37	38,63

1935 Mars Dag			
1	38,0	-1,53	36,47
2	35,7	-1,70	34,0
3	33,9	-2,04	31,86
4	31,6	-2,38	29,22
5	29,6	-1,88	27,72
6	27,5	-1,61	25,89
7	25,6	-1,69	23,91
8	24,0	-1,77	22,23
9	22,0	-1,62	20,38
10	20,0	-1,57	18,43
11	18,9	-1,50	17,40
12	17,4	-1,44	15,96
13	16,3	-1,33	14,97
14	15,4	-1,23	14,27
15	14,6	-1,06	13,54
16	14,0	-0,90	13,10
17	13,8	-0,94	12,86
18	13,5	-0,98	12,52
19	13,3	-0,83	12,47
20	13,3	-0,79	12,51
21	13,0	-0,71	12,29
22	12,7	-0,63	12,07
23	12,4	-0,68	11,72
24	12,4	-0,76	11,64
25	12,4	-0,59	11,81
26	12,2	-0,42	11,78
27	12,2	-0,40	11,80
28	12,0	-0,36	11,62
29	12,0	-0,29	11,71
30	12,2	-0,21	12,01

1935			
April			
Dag			
1	13,3	+0,64	13,94
2	13,5	+0,60	14,10
3	14,3	+0,56	14,86
4			
5	14,8	-0,59	14,21
6	15,7	-0,61	15,09
7	16,0	-0,64	15,36
8	16,7	-1,27	15,43
9	17,8	-1,90	15,90
10	18,5	-1,45	17,05
11	19,3	-1,01	18,29
12	20,0	-1,13	18,87
13	20,4	-1,25	19,15
14	21,6	-0,84	20,76
15	21,2	-0,44	20,76
16	20,4	-0,38	20,02
17	19,3	-0,33	18,97
18	18,5	-0,46	17,94
19	17,8	-0,59	17,21
20	17,1	-0,63	16,47
21	16,3	-0,78	15,52
22	15,7	-0,65	15,05
23	15,1	-0,52	14,58

Revinge den 18 november 1936.

David Larsson

lantbruksingenjör.

Dag. Febr. 1935.	Vattenmängd Q vid Kävlinge utan reglering.	Antagen avrinnande vattenmängd från Vombsjön = 0,39 Q/2	Avrinning från Vombsjön om regleringen varit genomförd.	Ändring i avrinning från sjön genom regleringen.	Vattenmängd vid 254 utan reglering = 0,59 Q.	Vattenmängd magasinerad på längarna, str. 271–254, samma dag beräkningen avser.	Vattenmängd vid 254 om regleringen varit genomförd.	Vattenstånd vid 254 om regleringen varit genomförd.	Vattenstånd i sjön (Antaget).	Medeldjup i avloppet str. 254–271.	Avbördningsförmåga efter reglering för str. 254–271 om I = 1:1000.	Höjdskillnad mellan v.y. vid 254 och 271 (= Vombsjön)
14	21,2	4,1			9,7	0,5						
15	24,0	4,7	9,2	+4,5	11,0	1,1	16,6	18,63	18,80	1,80	29,2	0,17
16	28,6	5,6	9,0	+3,4	13,2	1,3	17,9	18,70	18,84	1,86	31,2	0,14
17	31,6	6,2	9,1	+2,9	14,5	1,6	19,0	18,76	18,89	1,91	33,0	0,13
18	35,7	7,0	9,2	+2,2	16,4	1,8	20,4	18,83	18,95	1,97	35,0	0,12
19	39,4	7,7	9,2	+1,5	18,1	2,1	21,7	18,895	19,00	2,03	37,0	0,105
20	45,4	8,8	9,0	+0,3	20,8	2,2	23,2	18,97	19,06	2,10	39,4	0,09
21	51,7	10,1	8,7	-1,4	23,7	2,3	24,6	19,05	19,12	2,17	42,0	0,07
22	57,3	11,2	9,8	-1,4	26,3		25,9	19,06	19,15	2,19	42,7	0,09
23	54,5	10,6			25,0	-0,6						

Lutning av v.y. på 1000 m.	Avrinning från sjön om regleringen varit genomförd.	Tillrinning till sjön beräknad ur observationer.	Magasinerad vattenmängd i sjön om regleringen varit genomförd.	0,116 ggr. sjöytan i har.	Vattenytans höjning i cm i Vombsjön under dygnet om regleringen varit genomförd.	Vattenstånd i sjön vid dygnets början.	Vattenstånd i sjön vid dygnets slut.	Medelvattenstånd i sjön under dygnet.	Magasinerad vattenmängd på längarna dygnet före det beräkningen avser, str. 271-74.	Ändring i avrinning från Vombsjön dygnet före det beräkningen avser.	Summa ändring i avrinning dygnet före det beräkningen avser.	Vattenmängd vid Kävlinge om regleringen varit genomförd.
0,100	9,2	10,5	1,3	136	0,0096	18,80	18,8096	18,8048	1,2		+1,2	25,2
0,083	9,0	15,8	6,8	137	0,05	18,81	18,86	18,8346	2,0	+4,5	+6,5	35,1
0,0765	9,1	16,4	7,3	138	0,053	18,86	18,913	18,887	2,9	+3,4	+6,3	37,9
0,07	9,2	17,3	8,1	139	0,058	18,913	18,971	18,942	3,7	+2,9	+6,6	42,3
0,062	9,2	18,1	8,9	139	0,064	18,971	19,035	19,003	4,5	+2,2	+6,7	46,1
0,053	9,0	17,8	8,8	140	0,063	19,035	19,098	19,065	5,3	+1,5	+6,8	52,2
0,041	8,7	15,4	6,7	141	0,048	19,098	19,146	19,122	5,5	+0,3	+5,8	57,5
0,053	9,8	11,2	1,4	141	0,01	19,146	19,156	19,151	5,7	-1,4	+4,3	61,6
										-1,4	-1,4	53,1

Dag. Febr. 1935.	Vattenmängd Q vid Kävlinge utan reglering.	Antagen avrinnande vattenmängd från Vombsjön = 0,39 Q.	Avrinning från Vombsjön om regleringen varit genomförd.	Ändring i avrinning från sjön genom regleringen.	Vattenmängd vid 254 utan reglering = 0,59 Q.	Vattenmängd magasinerad på ingarna, str. 271–254, samma dag beräkningen avser.	Vattenmängd vid 254 om regleringen varit genomförd.	Vattenstånd vid 254 om regleringen varit genomförd.	Vattenstånd i sjön (Antaget).	Medeldjup i avloppet str. 254–271.	Avbördningsförmåga efter reglering för str. 254–271 om I = 1/1000.	Höjdskillnad mellan v.y. vid 254 och 271 (= Vombsjön)
14	21,2	8,3	8,3		12,5	0,5	13,0	18,42		1,57		
15	24,0	9,4	10,2	+0,8	14,2	1,1	16,1	18,60	18,81	1,79	29	0,21
16	28,6	11,2	10,5	-0,7	16,9	1,3	17,5	18,68	18,87	1,86	31,2	0,19
17	31,6	12,3	11,4	-0,9	18,6	1,6	19,3	18,77	18,96	1,95	34,2	0,19
18	35,7	13,9	12,1	-1,8	21,0	1,8	21,0	18,86	19,04	2,03	37,2	0,18
19	39,4	15,4	13,0	-2,4	23,2	2,1	22,9	18,95	19,13	2,13	40,5	0,175
20	45,4	17,7	13,5	-4,1	26,8	2,2	24,8	19,06	19,22	2,225	44,0	0,16
21	51,7	20,2	14,1	-6,1	30,5	2,3	26,7	19,15	19,30	2,31	47,5	0,15
22	57,3	22,4	16,0	-6,4	33,8		27,4	19,18	19,36	2,35	49,0	0,18
23	54,5	21,3	17,3	-4,0	32,2	-0,6	27,6	19,19	19,39	1,38	50,2	0,20
24	51,0	19,9			30,1	-0,6	28,6	19,15	19,40		49,3	
25						-0,7						

Lutning av v.y. på 1000 m.	Avrinning från sjön om regleringen varit genomförd.	Tillrinning till sjön beräknad ur observationer.	Magasinerad vattenmängd i sjön om regleringen varit genomförd	0,116 ggr. sjöytan i har.	Vattenytans höjning i cm i Vombsjön under dygnet om regleringen varit genomförd.	Vattenstånd i sjön vid dygnets början.	Vattenstånd i sjön vid dygnets slut.	Medelvattenstånd i sjön under dygnet.	Magasinerad vattenmängd på ängarna dygnet före det beräkningen avser, str. 271-74.	Ändring i avrinning från Vombsjön dygnet före det beräkningen avser.	Summa ändring i avrinning dygnet före det beräkningen avser.	Vattenmängd vid Kävlinge om regleringen varit genomförd.
0,123	10,2	15,2	5,0	136	3,7	18,80	18,837	18,817	+1,2	±0	+1,2	25,2
0,112	10,5	21,3	10,8	138	7,8	18,837	18,915	18,876	2,0	+0,8	+2,8	31,4
0,112	11,4	22,6	11,2	139	8,0	18,915	18,995	18,955	2,9	-0,7	+2,2	33,8
0,106	12,1	24,2	12,1	140	8,6	18,995	19,081	19,038	3,7	-0,9	+2,8	38,5
0,103	13,0	25,8	12,8	141	9,1	19,081	19,172	19,127	4,5	-1,8	+2,7	42,1
0,094	13,5	26,7	13,2	142	9,3	19,172	19,265	19,214	5,3	-2,4	+2,9	48,3
0,088	14,3	25,5	11,2	142	7,9	19,265	19,344	19,304	5,5	-4,1	+1,4	53,1
0,106	16,0	22,4	6,4	143	4,5	19,344	19,389	19,366	+5,7	-6,1	-0,4	56,9
0,118	17,3	18,3	1,0	143	0,7	19,389	19,396	19,393	±0	-6,4	-6,4	48,1
		16,9							-1,1	-4,0	-5,1	45,9

Dag Febr. 1935.	Vattenmängd Q vid Kävlinge utan reglering.	Antagen avrinnande vattenmängd från Vombsjön = 0,39 Q. - $\frac{1}{2}$	Avrinning från Vombsjön om regleringen varit genomförd.	Ändring i avrinning från sjön genom regleringen.	Vattenmängd vid 254 utan reglering = 0,59 Q.	Vattenmängd magasinerad på längorna, str. 271–254, samma dag beräkningen avser.	Vattenmängd vid 254 om regleringen varit genomförd.	Vattenstånd vid 254 om regleringen varit genomförd.	Vattenstånd i sjön (Antaget).	Medeldjup i avloppet, str. 254–271.	Avbördningsförmåga efter reglering för str. 254–271 om I = 1:1000.	Höjdskillnad mellan v.y. vid 254 och 271 (=Vombsjön)
14	21,2	12,4										
15	24,0	14,0	11,2	-2,8	17,3	+1,1	15,6	18,57	18,83	1,78	28,7	0,2
16	28,6	16,8	12,0	-4,8	20,6	+1,3	17,1	18,66	18,91	1,87	31,4	0,2
17	31,6	18,5	13,6	-4,9	22,8	+1,6	19,5	18,78	19,03	1,99	35,5	0,2
18	35,7	20,9	15,1	-5,8	25,7	+1,8	21,7	18,90	19,15	2,11	39,6	0,2
19	39,4	23,1	16,6	-6,5	28,3	+2,1	23,9	19,01	19,25	2,22	43,9	0,2
20	45,4	26,6	18,0	-8,6	32,7	+2,2	26,3	19,13	19,37	2,33	48,0	0,2
21	51,7	30,3	19,8	-10,5	37,3	+2,3	29,1	19,26	19,49	2,46	53,7	0,2
22	57,3	33,6	22,6	-11,0	41,3		30,3	19,31	19,58	2,53	56,5	0,2
23	54,5	31,9	24,0	-7,9	39,3	-0,6	30,8	19,34	19,63	2,57	58,1	0,2

Lutning av v.y. på 1000 m.	Avrinning från sjön om regleringen varit genomförd.	Tillrinning till sjön beräknad ur observationer.	Magasinerad vattenmängd i sjön om regleringen varit genomförd.	0,116 ggr. sjöytan i har.	Vattenytans höjning i cm i Vombsjön under dygnet om regleringen varit genomförd.	Vattenstånd i sjön vid dygnets början.	Vattenstånd i sjön vid dygnets slut.	Medelvattenstånd i sjön under dygnet.	Magasinerad vattenmängd på ängarna dygnet före det beräkningen avser, str. 271-74.	Ändring i avrinning från Vombsjön dygnet före det beräkningen avser.	Summa ändring i avrinnig dygnet före det beräkningen avser.	Vattenmängd vid Kävlinge om regleringen varit genomförd.
0,153	11,2	19,8	8,6	137	0,063	18,80	18,863	18,831	1,2		+1,2	25,2
0,147	12,0	27,0	15,0	138	0,108	18,863	18,971	18,917	2,0	-2,8	-0,8	27,8
0,147	13,6	28,7	15,1	140	0,108	18,971	19,079	19,025	2,9	-4,8	-1,9	29,7
0,147	15,1	31,2	16,1	142	0,113	19,079	19,192	19,146	3,7	-4,9	-1,2	34,5
0,141	16,6	33,5	16,9	142	0,119	19,192	19,311	19,252	4,5	-5,8	-1,3	38,1
0,141	18,0	35,6	17,6	143	0,123	19,311	19,434	19,372	5,3	-6,5	-1,2	44,2
0,135	19,8	35,6	15,8	143	0,110	19,434	19,544	19,489	5,5	-8,6	-3,1	48,6
0,159	22,6	33,6	11,0	144	0,076	19,544	19,620	19,582	5,7	-10,5	-4,8	52,5
0,170	24,0	28,9	4,9	144	0,034	19,620	19,654	19,637	±0	-11,0	-11,0	43,5

23/2 - 25/2 1932

Läge	v.y. ändring i cm	Vattenmagasinets areal i har	Magasinerad vattenmängd i m^3 i sek.
264 300	-1	-	
243 280	-2	-	
233 270	-2,5	-	
214 243	-1,5	5	0,01
196 220	-1,5	7	0,01
176 200	-2	-	
157 180	-1,5	4	0,01
134 157	-1,5	23	0,04
116 140	-2	6	0,01
94 118	-1	24	0,03
			24 = - 0,11
			25 = - 0,15

25/2 - 27/2 1932

Läge	v.y. ändring i cm	Vattenmagasinets areal i har	Magasinerad vattenmängd i m^3 i sek.
262 300	-1	-	
243 280	-2	-	
233 270	-1,5	-	
212 243	-2,5	4	0,01
196 220	-2,5	6	0,02
176 200	-2	-	
157 180	-2	4	0,09
134 157	-2	20,5	0,05
116 140	-2	5,5	0,01
94 118	-1	21	0,02
			26 = - 0,20
			27 = - 0,15

27/2 - 29/2 1932

Läge	v.y. ändring i cm	Vattenmagasinets areal i har.	Magasinerad vattenmängd i m^3 i sek.
262 300	-1,5	-	
243 280	-1,5	-	
233 270	-1,5	-	
212 243	-1,5	4	0,01
196 220	-2	6	0,01
176 200	-1,5	-	
157 180	-2	4	0,01
134 157	-2	18	0,04
116 140	-2	5	0,01
94 118	-1	19	0,02
			28 = - 0,10
			29 = - 0,09

29/2 - 2/3 1932

Läge	v.y. ändring i cm	Vattenmagasinets areal i har	Magasinerad vattenmängd i m^3 i sek.
262 300	-1	-	
243 280	-1,5	-	
233 270	-1	-	
212 243	-2	4	0,01
196 220	-1,5	5	0,01
176 200	-2	-	
157 180	-1,5	4	0,01
134 157	-2	14	0,03
116 140	-1,5	4,5	0,01
94 118	-1	17	0,02
			1 = - 0,09
			2 = - 0,08

2/3 - 4/3 1932

Läge	v.y. ändring i cm	Vattenmagasinets areal i har.	Magasinerad vattenmängd i m^3 i sek.
262 300	-1	-	
243 280	-1	-	
233 270	-1	-	
212 243	-1	4	0,01
196 220	-1	5	0,01
176 200	-1	-	
157 180	-1,5	4	0,01
134 157	-1,5	10	0,02
116 140	-2	4	0,01
94 118	-0,5	14	0,01

3 = - 0,07

4 = - 0,05

6/3 - 8/3 1932

Läge	v.y. ändring i cm	Vattenmagasinets areal i har.	Magasinerad vattenmängd i m^3 i sek.
262 300	-1	-	
243 280	-1	-	
233 270	-1	-	
212 243	-1	4	0,01
196 220	-1	-	
176 200	-1	-	
157 180	-1	4	0,01
134 157	-1,5	-	
116 140	-1,5	4	0,01
94 118	-1	-	

7 = - - 0,03

8 = - 0,01

4/3 - 6/3 1932

Läge	v.y. ändring i cm	Vattenmagasinets areal i har.	Magasinerad vattenmängd i m^3 i sek.
262 300	-1	-	
243 280	-0,5	-	
233 270	-1	-	
212 243	-0,5	4	0,002
196 220	-0,5	2,5	0,001
176 200	-1,5	-	
157 180	-1	4	0,005
134 157	-1	5	0,01
116 140	-1,5	4	0,01
94 118	-1,5	7	0,01

5 = - 0,04

6 = - 0,03

8/3 - 10/3 1932

Läge	v.y. ändring i cm	Vattenmagasinets areal i har.	Magasinerad vattenmängd i m^3 i sek.
262 300	-0,5	-	
243 280	-1	-	
233 270	-1	-	
212 243	-1	-	
196 220	-1	-	
176 200	-0,5	-	
157 180	-1	-	
134 157	-1	-	
116 140	-1	3,5	0,004
94 118	-0,5	-	

9 = - 0,00

10 = - 0,005

10/3 - 12/3 1932

1	2	3	4
262 300	-1	-	
243 280	-1	-	
233 270	-1	-	
212 243	-1,5	4	0,01
196 220	-1,5	-	
176 200	-2	-	
157 180	-2	-	
134 157	-1	-	
116 140	-1	3	
94 110	-0,5	-	

11 = -0,01
12 = -0,00

12/3 - 14/3 1932

1	2	3	4
262 300	-0,5	-	
243 280	-1	-	
233 270	-0,5	-	
212 243	-1	-	
196 220	-1	-	
176 200	-0,5	-	
157 180	-0	-	
134 157	-1	-	
116 140	-0,5	3	0,002
94 110	-0,5	-	

13 = 0,00
14 = 0,00

16/3 - 18/3 1932

1	2	3	4
262 300	+0,5	-	
243 280	-	-	
233 270	-	-	
212 243	-	-	
196 220	-	-	
176 200	-	-	
157 180	-	-	
134 157	-	-	
116 140	-0,5	3	0,002
94 110	-	-	

17 = -0,00
18 = -0,00

24/3 - 26/3 1932

1	2	3	4
262 300	-1	-	
243 280	-	-	
233 270	-	-	
212 243	-	-	
196 220	-0,5	-	
176 200	-0,5	-	
157 180	-	-	
134 157	-	-	
116 140	+0,5	3	0,002

25 = -0,00
26 = -0,00

1	2	3	4
	1/4 - 3/4 1932		
262 ~~300~~	+1,5	-	
243 ~~280~~	+2,5	-	
233 ~~270~~	+2	-	
212 ~~243~~	+1,5	-	
196 ~~220~~	+1,5	-	
176 ~~200~~	+1,5	-	
157 ~~180~~	+1,5	-	
134 ~~157~~	+1	-	
116 ~~140~~	+1	3	0,003
94 ~~118~~	+0,5	-	

2 = +0,00
3 = +0,00

1	2	3	4
	3/4 - 5/4 1932		
262 ~~300~~	+2	-	
243 ~~280~~	+3,5	-	
233 ~~270~~	+3	-	
212 ~~243~~	+3	4	0,01
196 ~~220~~	+3	-	
176 ~~200~~	+1,5	-	
157 ~~180~~	+1,5	-	
134 ~~157~~	+1	-	
116 ~~140~~	+0,5	3	
94 ~~118~~	+1	-	

4 = +0,01
5 +0,05

1	2	3	4
	5/4 - 7/4 1932		
262 ~~300~~	+2,5	-	
243 ~~280~~	+2,5	-	
233 ~~270~~	+2	-	
212 ~~243~~	+3,5	4	0,02
196 ~~220~~	+3	4	0,014
176 ~~200~~	+6	-	
157 ~~180~~	+5	-	
134 ~~157~~	+4	8	0,04
116 ~~140~~	+2,5	3,5	0,01
94 ~~118~~	+1	10	0,012

6 = +0,09
7 = +0,20

1	2	3	4
	7/4 - 9/4 1932		
262 ~~300~~	+5,5	-	
243 ~~280~~	+6	-	
233 ~~270~~	+9	-	
212 ~~243~~	+9,5	5	0,06
196 ~~220~~	+10	7	0,08
176 ~~200~~	+6	-	
157 ~~180~~	+5,5	4	0,03
134 ~~157~~	+4	15	0,07
116 ~~140~~	+4	4	0,02
94 ~~118~~	+3	14	0,05

8 = +0,31
9 = +0,54

1	2	3	4

9/4 - 11/4 1932

262 ~~300~~	+3,5	10	0,04
243 ~~280~~	+8,5	2	0,02
233 ~~270~~	+5,5	5	0,03
212 ~~243~~	+5,5	6	0,04
196 ~~220~~	+7	9	0,07
176 ~~200~~	+6,5	4	0,03
157 ~~180~~	+7,5	6	0,05
134 ~~157~~	+7	22,5	0,18
116 ~~140~~	+16	9	0,17
94 ~~118~~	+5	24	0,14

10 = +0,77
11 = +0,82

11/4 - 13/4 1932

262 ~~300~~	+1,5	22	0,04
243 ~~280~~	-0,5	3	
233 ~~270~~	-	6	
212 ~~243~~	+1,5	6	0,01
196 ~~220~~	+1,5	11	0,02
176 ~~200~~	+4	7	0,03
157 ~~180~~	+4	8	0,04
134 ~~157~~	+8,5	30	0,30
116 ~~140~~	+2,5	13	0,04
94 ~~118~~	+8	40	0,37

12 = +0,85
13 = +0,17

1	2	3	4

13/4 - 15/4 1932

262 ~~300~~	-	36	
243 ~~280~~	-2,5	3	0,09
233 ~~270~~	-2	6	0,01
212 ~~243~~	-2,5	6,5	0,02
196 ~~220~~	-3,5	10	0,04
176 ~~200~~	-3	7	0,02
157 ~~180~~	-3	9	0,03
134 ~~157~~	-3,5	33	0,13
116 ~~140~~	-5	12	0,07
94 ~~118~~	-2	45	0,10

14 = -0,51
15 = -0,47

15/4 - 17/4

262 ~~300~~	-1	30	0,03
243 ~~280~~	-2	3	0,01
233 ~~270~~	-2,5	-	
212 ~~243~~	-4	6	0,03
196 ~~220~~	-3,5	9	0,04
176 ~~200~~	-3,5	5	0,02
157 ~~180~~	-4	7	0,03
134 ~~157~~	-3,5	30	0,12
116 ~~140~~	-2,5	9	0,03
94 ~~118~~	-2,5	41	0,12

16 = -0,43
17 = -0,36

1	2	3	4

17/4 - 19/4 1932

262 ~~300~~	-1,5	17	0,03
243 ~~280~~	-2	2,5	0,01
233 ~~270~~	-2	-	
212 ~~243~~	-1,5	5	0,01
196 ~~220~~	-2	8,5	0,02
176 ~~200~~	-2,5	3	0,01
157 ~~180~~	-2,5	6	0,02
134 ~~157~~	-2,5	27,5	0,08
116 ~~140~~	-3	7,5	0,03
94 ~~118~~	-2	36,5	0,08

18= -0,29
19= -0,20

1	2	3	4

21/4 - 23/4 1932

262 ~~300~~	-1,5	-	
243 ~~280~~	-2	-	
233 ~~270~~	-2	-	
212 ~~243~~	-2	4,5	0,01
196 ~~220~~	-2	7	0,02
176 ~~200~~	-2	-	
157 ~~180~~	-1,5	4,5	0,01
134 ~~157~~	-2,5	22	0,06
116 ~~140~~	-2,5	5,5	0,02
94 ~~118~~	-1,5	27	0,05

22 = -0,17
23 = -0,09

19/4 - 21/4 1932

262 ~~300~~	-2	-	
243 ~~280~~	-2,5	2	0,01
233 ~~270~~	-2,5	-	
212 ~~243~~	-2	5	0,01
196 ~~220~~	-2	8	0,02
176 ~~200~~	-2	-	
157 ~~180~~	-2	5	0,01
134 ~~157~~	-2,5	25	0,07
116 ~~140~~	-2,5	6	0,02
94 ~~118~~	-2	32	0,07

20= -0,21
21= -0,19

23/4 - 25/4 1932

262 ~~300~~	-0,5	-	
243 ~~280~~	-0,5	-	
233 ~~270~~	-0,5	-	
212 ~~243~~	-1	5	0,01
196 ~~220~~	-0,5	7	-
176 ~~200~~	-0,5	-	
157 ~~180~~	-1	4	-
134 ~~157~~	-	20	
116 ~~140~~	-	5	
94 ~~118~~	-	25	

24 = -0,01
25 =

1	2	3	4

25/4 - 27/4 1932

262 300	-	-	
243 280	-	2	
223 270	-0,5	-	
212 243	-0,5	4	0,002
196 220	-0,5	6,5	0,004
176 200	-0,5	-	
157 180	-	4	
134 157	-	20	
116 140	-	5	
94 118	-	25	

26 = 0,00

29/4 - 1/5 1932

262 300	-1	-	
243 280	-1,5	-	
223 270	-0,5	-	
212 243	-0,5	4	0,002
196 220	-0,5	6	0,003
176 200	-0,5	-	
157 180	-0,5	4	0,02
134 157	-0,5	20	0,01
116 140	-	6	
94 118	-0,5	24,5	0,01

30 = - 0,04

1	2	3	4

3/5 - 5/5 1932

262 300	-2	-	
243 280	-4	-	
223 270	-3	-	
212 243	-1,5	4	0,01
196 220	-0,5	6	0,003
176 200	-0,5	-	
157 180	-0,5	4	0,002
134 157	-0,5	19	0,01
116 140	-0,5	5	0,002
94 118	-0,5	23	0,01

4 = - 0,03
5 = - 0,05

5/5 - 7/5 1932

262 300	-2	-	
243 280	-2,5	-	
223 270	-2,5	-	
212 243	-1,5	4	0,01
196 220	-1	6	0,01
176 200	-1	-	
157 180	-1,5	4	0,01
134 157	-1,5	17	0,03
116 140	-1,5	5	0,01
94 118	-0,5	22	0,01

6 = - 0,08
7 = - 0,06

1	2	3	4

7/5 - 9/5 1932

262 ~~300~~	-1,5	-	
243 ~~280~~	-1	-	
233 ~~270~~	-0,5	-	
212 ~~243~~	-1	4	0,005
196 ~~220~~	-1	5,5	0,01
176 ~~200~~	-1	-	
157 ~~180~~	-0,5	4	0,002
134 ~~157~~	-0,5	15	0,01
116 ~~140~~	-0,5	4,5	0,002
94 ~~118~~	-1	20,5	0,02

8 = -0,04
9 = -0,02

9/5 - 11/5 1932

262 ~~300~~	-0,5	-	
243 ~~280~~	+0,5	-	
233 ~~270~~	-	-	
212 ~~243~~	-0,5	4	
196 ~~220~~	-0,5	5	
176 ~~200~~	-0,5	-	
157 ~~180~~	-0,5	4	
134 ~~157~~	-0,5	14	0,01
116 ~~140~~	-	5	
94 ~~118~~	-	19	

10 = -0,01
11 = -0,01

1	2	3	4

11/5 - 13/5 1932

262 ~~300~~	-0,5	-	
243 ~~280~~	+0,5	-	
233 ~~270~~	+0,5	-	
212 ~~243~~	-0,5	4	0,002
196 ~~220~~	-1	5	0,01
176 ~~200~~	-0,5	-	
157 ~~180~~	-0,5	4	0,002
134 ~~157~~	-	14	
116 ~~140~~	-0,5	4	0,002
94 ~~118~~	-0,5	18	0,01

12 = -0,02
13 = -0,02

13/5 - 15/5 1932

262 ~~300~~	-1	-	
243 ~~280~~	-0,5	-	
233 ~~270~~	-0,5	-	
212 ~~243~~	-0,5	4	
196 ~~220~~	-1	5	0,01
176 ~~200~~	-0,5	-	
157 ~~180~~	-0,5	4	
134 ~~157~~	-	14	
116 ~~140~~	-	5	
94 ~~118~~	-0,5	17	0,01

14 = -0,02
15 = -0,06

1	2	3	4
	15/5 – 17/5 1932		
262 300	-0,5	-	
243 280	-1	-	
233 270	-1,5	-	
212 243	-1	3,5	0,004
196 220	-1	4	0,01
176 200	-1,5	-	
157 180	-1,5	3	0,01
134 157	-1,5	13	0,02
116 140	-1	4,5	0,01
94 118	-0,5	16,5	0,064
			16 = - 0,11
			17 = - 0,08

1	2	3	4
	17/5 – 19/5 1932		
262 300	-1	-	
243 280	-1	-	
233 270	-1	-	
212 243	-1,5	4	0,01
196 220	-1,5	-	
176 200	-1,5	-	
157 180	-1,5	4	0,01
134 157	-1,5	10	0,02
116 140	-2	4	0,01
94 118	-0,5	14	0,01
			18 = -0,06
			19 = -0,05

1	2	3	4
	19/5 – 21/5 1932		
262 300	-0,5	-	
243 280	-1	-	
233 270	-1	-	
212 243	-1,5	3	0,01
196 220	-1,5	-	
176 200	-1	-	
157 180	-1,5	2	0,003
134 157	-1,5	6	0,01
116 140	-1,5	4	0,01
94 118	-0,5	14	0,01
			20 = - 0,04
			21 = 0,00

1	2	3	4
	23/5 – 25/5 1932		
262 300	+1	-	
243 280	+1,5	-	
233 270	+2	-	
212 243	+2	2	0,01
196 220	+2	-	
176 200	+1	-	
157 180	+1,5	2	0,003
134 157	+1	4,5	0,01
116 140	+1	4	0,01
94 118	+0,5	7,5	0,004
			24 = + 0,03
			25 = + 0,05

1	2	3	4

25/5 - 27/5 1932

262 / ~~300~~	+0,5	-	
243 / ~~280~~	+1	-	
233 / ~~270~~	+1	-	
212 / ~~243~~	+1,5	4	0,01
196 / ~~220~~	+2	-	
176 / ~~200~~	+2	-	
157 / ~~180~~	+2,5	4	0,01
134 / ~~157~~	+2,5	9	0,03
116 / ~~140~~	+3	4	0,01
94 / ~~118~~	+1	15	0,02

26 = +0,08
27 = +0,07

27/5 - 29/5 1932

262 / ~~300~~	+0,5	-	
243 / ~~280~~	-0,5	-	
233 / ~~270~~	-	-	
212 / ~~243~~	+0,5	4	0,002
196 / ~~220~~	+1	2,5	0,003
176 / ~~200~~	+1,5	-	
157 / ~~180~~	+1,5	4	0,01
134 / ~~157~~	+2	13	0,03
116 / ~~140~~	+2	4,5	0,01
94 / ~~118~~	+1	17,5	0,02

28 = +0,07
29 = +0,06

29/5 - 31/5 1932

262 / ~~300~~	-	-	
243 / ~~280~~	-1	-	
233 / ~~270~~	-1	-	
212 / ~~243~~	-0,5	4	
196 / ~~220~~	-0,5	5	
176 / ~~200~~	+0,5	-	
157 / ~~180~~	+0,5	4	
134 / ~~157~~	+1	17	0,02
116 / ~~140~~	+1	5	0,01
94 / ~~118~~	+1	20	0,02

30 = +0,05
31 = +0,03

31/5 - 2/6 1932

262 / ~~300~~	+0,5	-	
243 / ~~280~~	-1	-	
233 / ~~270~~	-1	-	
212 / ~~243~~	-0,5	4	0,002
196 / ~~220~~	-	4	
176 / ~~200~~	-	-	
157 / ~~180~~	-	4	
134 / ~~157~~	-	18	
116 / ~~140~~	+0,5	5	0,003
94 / ~~118~~	+0,5	22	0,01

1 = +0,01
2 = 0,00

1	2	3	4
	2/6 - 4/6 1932		
262 ~~300~~	-1	-	
243 ~~280~~	-1,5	-	
233 ~~270~~	-1	-	
212 ~~243~~	+0,5	4	
196 ~~220~~	+1,5	5	0,01
176 ~~200~~	+0,5	-	
157 ~~180~~	+0,5	4	
134 ~~157~~	-	18	
116 ~~140~~	-0,5	5	
94 ~~110~~	-0,5	22	0,01

3 = 0,00
4 = 0,03

1	2	3	4
	6/6 - 8/6 1932		
262 ~~300~~	-1	-	
243 ~~280~~	-1,5	-	
233 ~~270~~	-2,5	-	
212 ~~243~~	-3	4	0,01
196 ~~220~~	-4,5	-	
176 ~~200~~	-3	-	
157 ~~180~~	-2	4	0,01
134 ~~157~~	-2	14	0,03
116 ~~140~~	-0,5	5	
94 ~~110~~	-0,5	19	0,01

7 = -0,06
8 = -0,05

1	2	3	4
	4/6 - 6/6 1932		
262 ~~300~~	-1	-	
243 ~~280~~	-1,5	-	
233 ~~270~~	-1	-	
212 ~~243~~	-1,5	3	0,01
196 ~~220~~	-2	3	0,01
176 ~~200~~	-1,5	-	
157 ~~180~~	-1,5	4	0,01
134 ~~157~~	-1	17	0,02
116 ~~140~~	-1	5	0,01
94 ~~110~~	-0,5	21	0,01

5 = -0,07
6 = -0,06

1	2	3	4
	8/6 - 10/6 1932		
262 ~~300~~	-0,5	-	
243 ~~280~~	-1	-	
233 ~~270~~	-1,5	-	
212 ~~243~~	-2,5	-	
196 ~~220~~	-2,5	-	
176 ~~200~~	-2,5	-	
157 ~~180~~	-2	-	
134 ~~157~~	-1	11,5	0,01
116 ~~140~~	-1	4,5	0,01
94 ~~110~~	-1	18	0,02

9 = -0,04
10 = -0,03

1	2	3	4

10/6 - 12/6 1932

262 ~~300~~	-0,5	-	
243 ~~280~~	-1	-	
233 ~~270~~	-1,5	-	
212 ~~243~~	-2	-	
196 ~~220~~	-2,5	-	
176 ~~200~~	-2	-	
157 ~~180~~	-2	-	
134 ~~157~~	-1	9	0,01
116 ~~140~~	-0,5	4	
94 ~~118~~	-0,5	16	0,01

11 = - 0,02
12 = - 0,02

12/6 - 14/6

262 ~~300~~	-0,5	-	
243 ~~280~~	-1	-	
233 ~~270~~	-0,5	-	
212 ~~243~~	-1	-	
196 ~~220~~	-1	-	
176 ~~200~~	-1	-	
157 ~~180~~	-	-	
134 ~~157~~	-0,5	7	0,004
116 ~~140~~	-0,5	4	0,002
94 ~~118~~	-1	14	0,02

13 = - 0,02
14 = - 0,01

1	2	3	4

16/6 - 18/6 1932

262 ~~300~~	-0,5	-	
243 ~~280~~	-0,5	-	
233 ~~270~~	-1	-	
212 ~~243~~	-0,5	-	
196 ~~220~~	-0,5	-	
176 ~~200~~	-1	-	
157 ~~180~~	-0,5	-	
134 ~~157~~	-0,5	-	
116 ~~140~~	-0,5	4	0,002
94 ~~118~~	-	-	

17 = - 0,00

20/6 - 22/6 1932

262 ~~300~~	-0,5	-	
243 ~~280~~	-1	-	
233 ~~270~~	-0,5	-	
212 ~~243~~	-0,5	-	
196 ~~220~~	-0,5	-	
176 ~~200~~	-0,5	-	
157 ~~180~~	-1	-	
134 ~~157~~	-1	-	
116 ~~140~~	-1	4	0,01
94 ~~118~~	-1	-	

21 = - 0,01
22 = - 0,01

1	2	3	4
	22/6 - 24/6 1932		
262 ~~300~~	-0,5	-	
243 ~~280~~	-0,5	-	
233 ~~270~~	-0,5	-	
212 ~~243~~	-1	-	
196 ~~220~~	-1	-	
176 ~~200~~	-1	-	
157 ~~180~~	-1,5	-	
134 ~~157~~	-1,5	-	
116 ~~140~~	-2	4	0,01
94 ~~118~~	-1	-	
			23 - 0,01

1	2	3	4
	2/7 - 4/7 1932		
262 ~~300~~	-0,5	-	
243 ~~280~~	-1	-	
233 ~~270~~	-0,5	-	
212 ~~243~~	-0,5	-	
196 ~~220~~	-0,5	-	
176 ~~200~~	-0,5	-	
157 ~~180~~	-0,5	-	
134 ~~157~~	-0,5	-	
116 ~~140~~	-0,5	3,5	0,002
94 ~~118~~	-0,5	-	
			0,00

1	2	3	4
	28/6 - 30/6 1932		
262 ~~300~~	-0,5	-	
243 ~~280~~	-0,5	-	
233 ~~270~~	-1	-	
212 ~~243~~	-0,5	-	
196 ~~220~~	-1	-	
176 ~~200~~	-0,5	-	
157 ~~180~~	-0,5	-	
134 ~~157~~	-1	-	
116 ~~140~~	-1	3	0,003
94 ~~118~~	-0,5	-	
			0,00

1	2	3	4
	6/7 - 8/7 1932		
262 ~~300~~	-0,5	-	
243 ~~280~~	-1	-	
233 ~~270~~	-0,5	-	
212 ~~243~~	-1	-	
196 ~~220~~	-1	-	
176 ~~200~~	-1	-	
157 ~~180~~	-1	-	
134 ~~157~~	-1	-	
116 ~~140~~	-1	3	0,003
94 ~~118~~	-1	-	
			0,00

1	2	3	4
	26/7 - 28/7 1932		
262 ~~300~~	+1	-	
243 ~~280~~	+1,5	-	
233 ~~270~~	+1	-	
212 ~~243~~	+0,5	-	
196 ~~220~~	+0,5	-	
176 ~~200~~	+0,5	-	
157 ~~180~~	-	-	
134 ~~157~~	-	-	
116 ~~140~~	+0,5	3	0,002
94 ~~118~~	+0,5	-	
			0,00

1	2	3	4
	7/8 - 9/8 1932		
262 ~~300~~	-	-	
243 ~~280~~	-0,5	-	
233 ~~270~~	-1	-	
212 ~~243~~	-1,5	-	
196 ~~220~~	-1,5	-	
176 ~~200~~	-1,5	-	
157 ~~180~~	-1	-	
134 ~~157~~	-0,5	-	
116 ~~140~~	-0,5	2,5	0,001
94 ~~118~~	-0,5	-	
			0,00

1	2	3	4
	3/8 - 5/8 1932		
262 ~~300~~	-1	-	
243 ~~280~~	-1,5	-	
233 ~~270~~	-1	-	
212 ~~243~~	-1	-	
196 ~~220~~	-1	-	
176 ~~200~~	-1	-	
157 ~~180~~	-1	-	
134 ~~154~~	-0,5	-	
116 ~~140~~	-0,5	3	0,002
94 ~~118~~	-	-	
			0,00

1	2	3	4
	11/8 - 13/8 1932		
262 ~~300~~	-0,5	-	
243 ~~280~~	-	-	
233 ~~270~~	-	-	
212 ~~243~~	-1	-	
196 ~~220~~	-1,5	-	
176 ~~200~~	-1,5	-	
157 ~~180~~	-1	-	
134 ~~154~~	-0,5	-	
116 ~~140~~	-0,5	2	0,001
94 ~~118~~	-0,5	-	
			0,00

1	2	3	4
	15/8 - 17/8 1932		
262 ~~300~~	-0,5	-	
243 ~~280~~	+0,5	-	
233 ~~270~~	-	-	
212 ~~243~~	-	-	
196 ~~220~~	-0,5	-	
176 ~~200~~	-1	-	
157 ~~180~~	-1	-	
134 ~~157~~	-1,5	-	
116 ~~140~~	-1	2	0,002
94 ~~118~~	-1	-	
			0,00

1	2	3	4
	2/9 - 4/9 1932		
262 ~~300~~	-	-	
243 ~~280~~	-	-	
233 ~~270~~	+1	-	
212 ~~243~~	+0,5	-	
196 ~~220~~	+1,5	-	
176 ~~200~~	+2	-	
157 ~~180~~	+2	-	
134 ~~157~~	+2	-	
116 ~~140~~	+2	3	0,01
94 ~~118~~	+1,5	-	
			3= + 0,01
			4= 0,00

1	2	3	4
	31/8 - 2/9 1932		
262 ~~300~~	+0,5	-	
243 ~~280~~	+1	-	
233 ~~270~~	+1,5	-	
212 ~~243~~	+1,5	-	
196 ~~220~~	+1,5	-	
176 ~~200~~	+2	-	
157 ~~180~~	+1,5	-	
134 ~~157~~	+2	-	
116 ~~140~~	+1,5	2	0,003
94 ~~118~~	+2	-	
			0,00

1	2	3	4
	4/9 - 6/9 1932		
262 ~~300~~	-	-	
243 ~~280~~	-0,5	-	
233 ~~270~~	-0,5	-	
212 ~~243~~	-	-	
196 ~~220~~	-	-	
176 ~~200~~	-	-	
157 ~~180~~	-	-	
134 ~~157~~	+0,5	-	
116 ~~140~~	+1	3	0,003
94 ~~118~~	+1	-	
			5= 0,00

1	2	3	4

8/9 - 10/9 1932

262 ~~300~~	-	-	
243 ~~280~~	+0,5	-	
233 ~~270~~	+2,5	-	
212 ~~243~~	+2,5	-	
196 ~~220~~	+0,5	-	
176 ~~200~~	-	-	
157 ~~180~~	-	-	
134 ~~157~~	-0,5	-	
116 ~~140~~	-0,5	2,5	0,001
94 ~~118~~	-0,5	-	

9= -0,00
10 = +0,01

10/9 - 12/9 1932

262 ~~300~~	+4	-	
243 ~~280~~	+7,5	-	
233 ~~270~~	+4,5	-	
212 ~~243~~	+4,5	-	
196 ~~220~~	+10,5	-	
176 ~~200~~	+4	-	
157 ~~180~~	+5	-	
134 ~~157~~	+5	-	
116 ~~140~~	+4,5	3	0,02
94 ~~118~~	+2,5	-	

11= + 0,02
12 = + 0,07

1	2	3	4

12/9 - 14/9 1932

262 ~~300~~	+1,5	-	
243 ~~280~~	+3,5	-	
233 ~~270~~	+5,5	-	
212 ~~243~~	+9,5	-	
196 ~~220~~	+8,5	-	
176 ~~200~~	+12	-	
157 ~~180~~	+9	-	
134 ~~157~~	+7,5	-	
116 ~~140~~	+6,5	4	0,03
94 ~~118~~	+7,5	15,5	0,1

13= + 0,13
14 = + 0,09

14/9 - 16/9 1932

262 ~~300~~	-4	-	
243 ~~280~~	-6	-	
233 ~~270~~	-3	-	
212 ~~243~~	-0,5	4	
196 ~~220~~	+1	5	0,01
176 ~~200~~	+2,5	-	
157 ~~180~~	+2	4	0,01
134 ~~157~~	+2	14	0,03
116 ~~140~~	+1,5	4	0,01
94 ~~118~~	-1	22	0,03

15 = + 0,06
16 = + 0,01

1	2	3	4

16/9 - 18/9 1932

262 ~~300~~	-0,5	-	
243 ~~280~~	-	-	
233 ~~270~~	-1	-	
212 ~~245~~	-0,5	3,5	0,002
196 ~~220~~	-	5,5	
176 ~~200~~	-	-	
152 ~~180~~	+1	4	0,01
134 ~~154~~	+0,5	15	0,01
116 ~~140~~	+1,5	5	0,01
94 ~~110~~	-1,5	18	0,062

17 = -0,03
18 = -0,04

18/9 - 20/9 1932

262 ~~300~~	+1,5	-	
243 ~~280~~	-	-	
233 ~~270~~	-	-	
212 ~~245~~	-1	4	-
196 ~~220~~	-2	5	0,01
176 ~~200~~	-2	-	
152 ~~180~~	-2	4	0,01
134 ~~154~~	-1	16	0,02
116 ~~140~~	-1	5	0,01
94 ~~110~~	-0,5	16	0,01

19 = -0,06
20 = -0,05

1	2	3	4

20/9 - 22/9 1932

262 ~~300~~	+2,5	-	
243 ~~280~~	+1,5	-	
233 ~~270~~	-0,5	-	
212 ~~245~~	-3,5	-	
196 ~~220~~	-6,5	-	
176 ~~200~~	-4,5	-	
152 ~~180~~	-3	-	
134 ~~154~~	-2	12,5	0,03
116 ~~140~~	-1	4,5	0,01
94 ~~110~~	-0,5	15,5	0,01

21 = -0,05
22 = -0,04

22/9 - 24/9 1932

262 ~~300~~	+1,5	-	
243 ~~280~~	+1	-	
233 ~~270~~	-	-	
212 ~~245~~	-1,5	-	
196 ~~220~~	-2,5	-	
176 ~~200~~	-2,5	-	
152 ~~180~~	-2	-	
134 ~~154~~	-1,5	9	0,02
116 ~~140~~	-1	4	0,01
94 ~~110~~	-0,5	14	0,01

23 = -0,04
24 = -0,03

1	2	3	4

24/9 – 26/9 1932

262 ~~300~~	–	–	
243 ~~280~~	+0,5	–	
233 ~~270~~	+0,5	–	
212 ~~243~~	–0,5	–	
196 ~~220~~	–0,5	–	
176 ~~200~~	–1	–	
157 ~~180~~	–1	–	
134 ~~157~~	–1	7	0,01
116 ~~140~~	–1	4,5	0,01
94 ~~118~~	–0,5	13	0,01

25 = –0,03

1	2	3	4

4/10 – 6/10 1932

262 ~~300~~	+1,5	–	
243 ~~280~~	+1,5	–	
233 ~~270~~	+1	–	
212 ~~243~~	+1,5	–	
196 ~~220~~	+2	–	
176 ~~200~~	+2	–	
157 ~~180~~	+1,5	–	
134 ~~157~~	+1,5	10	0,02
116 ~~140~~	+1,5	4	0,01
94 ~~118~~	+1,5	16	0,03

5 = +0,06
6 = +0,11

2/10 – 4/10 1932

262 ~~300~~	+1	–	
243 ~~280~~	+1	–	
233 ~~270~~	+1,5	–	
212 ~~243~~	+1,5	–	
196 ~~220~~	+1,5	–	
176 ~~200~~	+1,5	–	
157 ~~180~~	+1,5	–	
134 ~~157~~	+1,5	7	0,01
116 ~~140~~	+1	4,5	0,01
94 ~~118~~	+0,5	14	0,01

3 = +0,03
4 = +0,04

6/10 – 8/10 1932

262 ~~300~~	+2	–	
243 ~~280~~	+2	–	
233 ~~270~~	+3	–	
212 ~~243~~	+2,5	3	0,09
196 ~~220~~	+2	–	
176 ~~200~~	+2	–	
157 ~~180~~	+1,5	–	
134 ~~157~~	+2	14	0,03
116 ~~140~~	+2	5	0,01
94 ~~118~~	+1,5	20	0,03

7 = +0,16
8 = +0,15

1	2	3	4

8/10 - 10/10 1932

262 ~~300~~	+2,5	-	
243 ~~280~~	+5,5	-	
233 ~~270~~	+4	-	
212 ~~243~~	+4,5	4	0,02
196 ~~220~~	+3	-	
176 ~~200~~	+3	-	
157 ~~180~~	+3	4	0,01
134 ~~157~~	+2,5	18	0,05
116 ~~140~~	+3	5	0,02
94 ~~118~~	+1,5	22	0,04

9 = +0,14
10 = +0,26

10/10 - 12/10 1932

262 ~~300~~	+3	-	
243 ~~280~~	+3	-	
233 ~~270~~	+4,5	-	
212 ~~243~~	+10	4,5	0,05
196 ~~220~~	+7	6	0,05
176 ~~200~~	+6	-	
157 ~~180~~	+6	4,5	0,03
134 ~~157~~	+5	23	0,13
116 ~~140~~	+4	6,5	0,03
94 ~~118~~	+3	30	0,10

11 = +0,39
12 = +0,47

1	2	3	4

12/10 - 14/10 1932

262 ~~300~~	+5	-	
243 ~~280~~	+11	-	
233 ~~270~~	+8	-	
212 ~~243~~	+4	6	0,03
196 ~~220~~	+8,5	8	0,08
176 ~~200~~	+8	-	
157 ~~180~~	+7	6	0,05
134 ~~157~~	+6	29	0,20
116 ~~140~~	+5	9	0,05
94 ~~118~~	+3,5	36	0,15

13 = +0,56
14 = +0,91

14/10 - 16/10 1932

262 ~~300~~	+5,5	20	0,13
243 ~~280~~	+9	3,5	0,04
233 ~~270~~	+11	6	0,08
212 ~~243~~	+9	7	0,07
196 ~~220~~	+10	11,5	0,13
176 ~~200~~	+9	9	0,09
157 ~~180~~	+8	10	0,09
134 ~~157~~	+7,5	36	0,31
116 ~~140~~	+6	14	0,10
94 ~~118~~	+4,5	43	0,22

15 = +1,26
16 = +1,99

1	2	3	4

16/10 - 18/10 1932

262 ~~300~~	+7,5	76	0,66
243 ~~280~~	+13,5	7	0,11
233 ~~270~~	+11	7	0,09
212 ~~243~~	+9,5	11	0,12
196 ~~220~~	+7,5	15	0,13
176 ~~200~~	+8	18	0,17
157 ~~180~~	+8,5	19	0,19
134 ~~157~~	+8	67	0,62
116 ~~140~~	+9,5	19	0,21
94 ~~118~~	+7	53	0,43

17 = + 2,73
18 = + 3.45

18/10 - 20/10 1932

262 ~~300~~	+7,5	140	1,22
243 ~~280~~	+7,5	18	0,16
233 ~~270~~	+9	18	0,19
212 ~~243~~	+9	17	0,18
196 ~~220~~	+10	33	0,38
176 ~~200~~	+7	28	0,23
157 ~~180~~	+7,5	48	0,42
134 ~~157~~	+7	94,5	0,77
116 ~~140~~	+7	20	0,16
94 ~~118~~	+6,5	62	0,47

19 = + 4,18
20 = + 4,75

1	2	3	4

20/10 - 22/10 1932

262 ~~300~~	+9	188	1,96
243 ~~280~~	+8	25	0,23
233 ~~270~~	+8	30	0,28
212 ~~243~~	+7,5	23	0,20
196 ~~220~~	+7	48	0,39
176 ~~200~~	+8,5	38	0,37
157 ~~180~~	+6,5	66	0,50
134 ~~157~~	+6	112	0,78
116 ~~140~~	+5	20	0,12
94 ~~118~~	+6	70	0,49

21 = + 5,32
22 = + 5.03

22/10 - 24/10 1932

262 ~~300~~	+2,5	206	0,60
243 ~~280~~	+1	26	0,04
233 ~~270~~	+2	34	0,08
212 ~~243~~	+3,5	26	0,11
196 ~~220~~	+4,5	53	0,28
176 ~~200~~	+4,5	50	0,28
157 ~~180~~	+3,5	75	0,30
134 ~~157~~	+4,5	121	0,63
116 ~~140~~	+4	20,5	0,96
94 ~~118~~	+5,5	75,5	0,48

23 = + 3,76
24 = + 3.10

1	2	3	4

24/10 - 26/10 1936

262 / ~~300~~	+2,5	210	0,61
243 / ~~280~~	+6	27	0,19
233 / ~~270~~	+5	37	0,21
212 / ~~245~~	+3	28	0,10
196 / ~~220~~	+2,5	55	0,16
176 / ~~200~~	+2	53	0,12
157 / ~~180~~	+3	80	0,28
134 / ~~157~~	+3	127	0,44
116 / ~~140~~	+3	21	0,07
94 / ~~110~~	+3	78	0,27

25 = +2,45
26 = +1,90

26/10 - 28/10 1932

262 / ~~300~~	+2	214	0,50
243 / ~~280~~	+1	27	0,03
233 / ~~270~~	+1	39	0,05
212 / ~~245~~	+2	29	0,07
196 / ~~220~~	+1	55,5	0,06
176 / ~~200~~	+1,5	54	0,09
157 / ~~180~~	+1,5	83	0,14
134 / ~~157~~	+1	130	0,15
116 / ~~140~~	+1,5	21	0,04
94 / ~~110~~	+2,5	79	0,22

27 = +1,35
28 = +1,12

28/10 - 30/10 1932

262 / ~~300~~	+1	216	0,25
243 / ~~280~~	+1	27	0,03
233 / ~~270~~	+1	39	0,05
212 / ~~245~~	+1	30	0,03
196 / ~~220~~	+1	56	0,06
176 / ~~200~~	+1	55	0,06
157 / ~~180~~	+1	84	0,10
134 / ~~157~~	+1	132	0,15
116 / ~~140~~	+1	21	0,02
94 / ~~110~~	+1,5	79	0,14

29 = +0,89
30 = +0,85

30/10 - 1/11 1932

262 / ~~300~~	+1	218	0,25
243 / ~~280~~	+0,5	28	0,02
233 / ~~270~~	+1	39	0,05
212 / ~~245~~	+0,5	30	0,02
196 / ~~220~~	+0,5	57	0,03
176 / ~~200~~	+0,5	56	0,03
157 / ~~180~~	+1	85	0,10
134 / ~~157~~	+1	133	0,15
116 / ~~140~~	+1	21	0,02
94 / ~~110~~	+1,5	80	0,14

31 = +0,81
1 = -0,35

1	2	3	4
	1/11 - 3/11 1932		
262 / ~~300~~	-3,5	216	0,88
241 / ~~280~~	-2,5	27	0,07
233 / ~~270~~	-3	39	0,14
212 / ~~243~~	-1,5	30	0,05
196 / ~~220~~	-1	57	0,07
176 / ~~200~~	-1	56	0,06
157 / ~~180~~	-1	85	0,10
134 / ~~157~~	-0,5	133	0,08
116 / ~~140~~	-0,5	21	0,01
94 / ~~118~~	-0,5	80	0,05

2 = -1,51
3 = -1,69

1	2	3	4
	3/11 - 5/11 1932		
262 / ~~300~~	-3	211	0,73
241 / ~~280~~	-3,5	27	0,11
233 / ~~270~~	-2,5	35	0,02
212 / ~~243~~	-1,5	29,5	0,05
196 / ~~220~~	-1	56	0,06
176 / ~~200~~	-2	54,5	0,12
157 / ~~180~~	-1,5	84	0,15
134 / ~~157~~	-2	132	0,31
116 / ~~140~~	-2	21	0,05
94 / ~~118~~	-3	79	0,27

4 = -1,87
5 = -1,87

1	2	3	4
	5/11 - 7/11 1932		
262 / ~~300~~	-2,5	205	0,59
241 / ~~280~~	-2,5	27	0,08
233 / ~~270~~	-2,5	36	0,10
212 / ~~243~~	-2,5	28	0,08
196 / ~~220~~	-2	55	0,13
176 / ~~200~~	-1,5	53	0,09
157 / ~~180~~	-2	82	0,19
134 / ~~157~~	-2	129	0,30
116 / ~~140~~	-2	21	0,05
94 / ~~118~~	-3	78	0,27

6 = -1,88
7 = -1,80

1	2	3	4
	7/11 - 9/11 1932		
262 / ~~300~~	-2	200	0,46
241 / ~~280~~	-3	26	0,09
233 / ~~270~~	-3,5	34	0,01
212 / ~~243~~	-2,5	27	0,08
196 / ~~220~~	-2	54	0,13
176 / ~~200~~	-1,5	51	0,09
157 / ~~180~~	-1,5	79	0,14
134 / ~~157~~	-3	126	0,44
116 / ~~140~~	-2	21	0,05
94 / ~~118~~	-2,5	78	0,23

8 = -1,72
9 = -1,85

1	2	3	4

9/11 - 11/11 1932

462 ~~300~~	-2	194	0,45
243 ~~280~~	-3	25	0,09
233 ~~270~~	-2,5	31	0,09
212 ~~243~~	-3	25	0,09
196 ~~220~~	-4	52	0,24
176 ~~200~~	-3,5	48	0,19
157 ~~180~~	-3	76	0,26
134 ~~157~~	-2,5	122	0,35
116 ~~140~~	-1,5	21	0,04
94 ~~118~~	-2	77	0,18

10 = -1,98
11 = -1,95

11/11 - 13/11 1932

262 ~~300~~	-2	187	0,43
243 ~~280~~	-2	24	0,06
233 ~~270~~	-2	29	0,07
212 ~~243~~	-2	24	0,06
196 ~~220~~	-2	50	0,12
176 ~~200~~	-2	43	0,10
157 ~~180~~	-3	71,5	0,25
134 ~~157~~	-3	117	0,41
116 ~~140~~	-3,5	20	0,08
94 ~~118~~	-4	75	0,35

12 = -1,93
13 = -1,91

1	2	3	4

13/11 - 15/11 1932

262 ~~300~~	-1,5	180	0,31
243 ~~280~~	-2,5	23	0,07
233 ~~270~~	-2	27	0,06
212 ~~243~~	-3	22	0,08
196 ~~220~~	-2	48	0,11
176 ~~200~~	-3	38	0,13
157 ~~180~~	-3	66	0,23
134 ~~157~~	-3,5	112	0,45
116 ~~140~~	-3,5	20	0,08
94 ~~118~~	-4,5	70	0,37

14 = -1,89
15 = -1,60

15/11 - 17/11 1932

262 ~~300~~	-2,5	170	0,49
243 ~~280~~	-1,5	21	0,04
233 ~~270~~	-1,5	25	0,04
212 ~~243~~	-2,5	21	0,06
196 ~~220~~	-4,5	41	0,21
176 ~~200~~	-3,5	34	
157 ~~180~~	-3	60	0,21
134 ~~157~~	-3	105	
116 ~~140~~	-3	20	0,07
94 ~~118~~	-2,5	66	0,19

16 = -1,31
17 = -1,26

1	2	3	4

17/11 - 19/11 1932

262 ~~300~~	-2	157	0,36
243 ~~280~~	-2	19	0,04
233 ~~270~~	-2,5	22	0,06
212 ~~243~~	-3	19	0,07
196 ~~220~~	-3	33	0,11
176 ~~200~~	-3	30	0,10
152 ~~180~~	-2	54	0,13
134 ~~157~~	-1,5	98	0,17
116 ~~140~~	-1,5	20	0,03
94 ~~118~~	-2	62	0,14

18 = -1,21

19 =

1	2	3	4

21/11 - 23/11 1932

262 ~~300~~	-	150	
243 ~~280~~	-1	14	0,02
233 ~~270~~	-0,5	15	0,01
212 ~~243~~	-0,5	16	0,01
196 ~~220~~	-	26	
176 ~~200~~	-	28	
152 ~~180~~	-0,5	46	0,03
134 ~~157~~	-0,5	93	0,05
116 ~~140~~	-0,5	20	0,01
94 ~~118~~	-	60	

22 = -0,13

23 = -0,16

19/11 - 21/11 1932

262 ~~300~~	-0,5	151	0,09
243 ~~280~~	-1	16	0,02
233 ~~270~~	-1,5	18	0,03
212 ~~243~~	-0,5	17	0,01
196 ~~220~~	-0,5	27	0,02
176 ~~200~~	-0,5	29	0,02
152 ~~180~~	-1	50	0,06
134 ~~157~~	-1	96	0,11
116 ~~140~~	-1	20	0,02
94 ~~118~~	-0,5	61	0,04

20 = -0,113

21 = -0,81

23/11 - 25/11 1932

262 ~~300~~	-	149	
243 ~~280~~	-1	13	0,02
233 ~~270~~	-1	14	0,02
212 ~~243~~	-0,5	16	0,01
196 ~~220~~		25,5	
176 ~~200~~	-0,5	27,5	0,02
152 ~~180~~	-0,5	45	0,03
134 ~~157~~	-0,5	92	0,05
116 ~~140~~	-0,5	20	0,01
94 ~~118~~	-0,5	60	0,03

24 = -0,19

25 = -0,18

1	2	3	4

25/11 - 27/11 1932

262 / ~~300~~	-0,5	146	0,08
243 / ~~280~~	-0,5	11	0,01
233 / ~~270~~	-0,5	12	0,01
212 / ~~243~~	-0,5	16	0,01
196 / ~~220~~	-0,5	25	0,01
176 / ~~200~~	-	27	
157 / ~~180~~	-	44	
134 / ~~157~~	-0,5	90	0,05
116 / ~~140~~	-	20	
94 / ~~118~~	-	60	

26 = - 0,17
27 = - 0,14

27/11 - 29/11 1932

262 / ~~300~~	-0,5	145	0,084
243 / ~~280~~	-1	11	0,013
233 / ~~270~~	-0,5	12	0,007
212 / ~~243~~	-0,5	16	0,009
196 / ~~220~~	-0,5	26	0,015
176 / ~~200~~	-	27	
157 / ~~180~~	-	44	
134 / ~~157~~	-	90	
116 / ~~140~~	-	6	
94 / ~~118~~	-	60	

28 = - 0,12
29 = - 0,12

1	2	3	4

29/11 - 1/12 1932

262 / ~~300~~	-0,5	142	0,082
243 / ~~280~~	-0,5	10	0,006
233 / ~~270~~	-1	11	0,013
212 / ~~243~~	-0,5	15	0,009
196 / ~~220~~	-0,5	25	0,015
176 / ~~200~~	-	27	
157 / ~~180~~	-	44	
134 / ~~157~~	-	69	
116 / ~~140~~	-	6	
94 / ~~118~~	-	60	

30 = - 0,12
1 = - 0,15

1/12 - 3/12 1932

262 / ~~300~~	-0,5	145	0,084
243 / ~~280~~	-1	9	0,010
233 / ~~270~~	-0,5	10	0,006
212 / ~~243~~	-0,5	15	0,008
196 / ~~220~~	-0,5	24	0,014
176 / ~~200~~	-0,5	26	0,015
157 / ~~180~~	-0,5	43	0,025
134 / ~~157~~	-	90	
116 / ~~140~~	-	6	
94 / ~~118~~	-0,5	60	0,035

2 = - 0,19
3 = - 0,23

1	2	3	4
	3/12 - 5/12 1932		
262 ~~300~~	-0,5	140	0,081
247 ~~280~~	-1	9	0,010
233 ~~270~~	-1	9	0,010
212 ~~243~~	-1	14	0,016
196 ~~220~~	-1,5	22	0,038
176 ~~200~~	-1	25	0,023
152 ~~180~~	-1	40	0,046
134 ~~157~~	-0,5	89	0,052
116 ~~140~~	-0,5	6	0,003
94 ~~110~~	-	60	
			4 = - 0,27
			5 = - 0,38

1	2	3	4
	7/12 - 9/12 1932		
262 ~~300~~	-1	130	0,150
247 ~~280~~	-1,5	7	0,012
277 ~~270~~	-2	8	0,018
212 ~~243~~	-2,5	12	0,034
196 ~~220~~	-2,5	18	0,052
176 ~~200~~	-2	20	0,046
152 ~~180~~	-2	26	0,060
134 ~~157~~	-1,5	81	0,142
116 ~~140~~	-1	5	0,006
94 ~~118~~	-0,5	58	0,029
			8 = - 0,54
			9 = - 0,48

1	2	3	4
	5/12 - 7/12 1932		
262 ~~300~~	-1	136	0,158
247 ~~280~~	-1,5	8	0,014
233 ~~270~~	-1,5	9	0,016
212 ~~243~~	-1,5	13	0,023
196 ~~220~~	-1,5	21	0,037
176 ~~200~~	-1,5	24	0,042
152 ~~180~~	-1	35	0,041
134 ~~157~~	-1	86	0,100
116 ~~140~~	-1	6	0,007
94 ~~118~~	-1	59	0,068
			6 = - 0,50
			7 = - 0,52

1	2	3	4
	9/12 - 11/12 1932		
262 ~~300~~	-1	152	0,176
247 ~~280~~	-1,5	6	0,001
233 ~~270~~	-1	7	0,008
212 ~~243~~	-1	11	0,013
196 ~~220~~	-1	16	0,019
176 ~~200~~	-1	19	0,022
152 ~~180~~	-1	21	0,024
134 ~~157~~	-1	72	0,084
116 ~~140~~	-1	19	0,022
94 ~~118~~	-1	56	0,065
			10 = - 0,43
			11 = - 0,29

1	2	3	4

11/12 - 13/12 1932

262 ~~300~~	-1	114	0,066
247 ~~280~~	-1	6	0,007
237 ~~270~~	-1	7	0,008
212 ~~243~~	-0,5	11	0,006
196 ~~220~~	-	15	
176 ~~200~~	-0,5	18	0,010
157 ~~180~~	-0,5	19	0,011
134 ~~157~~	-0,5	68	0,040
116 ~~140~~	-1	5	0,006
94 ~~118~~	-	55	

12 = -0,15
13 = -0,18

13/12 - 15/12 1932

262 ~~300~~	-1	104	0,121
247 ~~280~~	-0,5	5	0,003
237 ~~270~~	-1	7	0,008
212 ~~243~~	-1	10	0,012
196 ~~220~~	-	15	
176 ~~200~~	-0,5	18	0,010
157 ~~180~~	-0,5	18	0,010
134 ~~157~~	-0,5	67	0,038
116 ~~140~~	-0,5	19	0,011
94 ~~118~~	-	54	

14 = -0,21
15 = -0,17

1	2	3	4

15/12 - 17/12 1932

262 ~~300~~	-0,5	90	0,05
247 ~~280~~	-0,5	5	
237 ~~270~~	-0,5	7	
212 ~~243~~	-0,5	10	0,01
196 ~~220~~	-	15	
176 ~~200~~	-	17	
157 ~~180~~	-	18	
134 ~~157~~	-0,5	65	0,04
116 ~~140~~	-0,5	19	0,01
94 ~~118~~	-0,5	53	0,03

16 = -0,14
17 = -0,16

17/12 - 19/12 1932

262 ~~300~~	-1	86	0,10
247 ~~280~~	-0,5	5	0,003
237 ~~270~~	-0,5	7	0,004
212 ~~243~~	-0,5	10	0,01
196 ~~220~~	-0,5	15	0,01
176 ~~200~~	-0,5	17	0,01
157 ~~180~~	-0,5	17	0,01
134 ~~157~~	-0,5	63	0,04
116 ~~140~~	-0,5	18	0,01
94 ~~118~~	-	53	

18 = -0,19
19 = -0,15

1	2	3	4

19/12 - 21/12 1932

262 ~~300~~	-	82	
241 ~~280~~	-1	5	0,01
233 ~~270~~	-0,5	7	
212 ~~243~~	-0,5	9	0,01
196 ~~220~~	-0,5	15	0,01
176 ~~200~~	-0,5	16	0,01
157 ~~180~~	-0,5	16	0,01
134 ~~157~~	-0,5	58	0,03
116 ~~140~~	-0,5	18	0,01
94 ~~118~~	-0,5	52	0,03

20 = -0,12

21 = -0,20

21/12 - 23/12 1932

262 ~~300~~	-0,5	78	0,05
241 ~~280~~	-1	4,5	0,01
233 ~~270~~	-1,5	6,5	0,01
212 ~~243~~	-1	9	0,01
196 ~~220~~	-1,5	14	0,02
176 ~~200~~	-1,5	15,5	0,02
157 ~~180~~	-1,5	15	0,03
134 ~~157~~	-1	56	0,06
116 ~~140~~	-1	18	0,02
94 ~~118~~	-1	51	0,06

22 = -0,29

23 = -0,26

1	2	3	4

23/12 - 25/12 1932

262 ~~300~~	-0,5	72	0,04
241 ~~280~~	-1,5	4	0,01
233 ~~270~~	-1	6	0,01
212 ~~243~~	-1,5	8	0,01
196 ~~220~~	-1	13	0,02
176 ~~200~~	-1,5	14	0,02
157 ~~180~~	-1	14	0,02
134 ~~157~~	-1	49	0,06
116 ~~140~~	-1	18	0,02
94 ~~118~~	-0,5	50	0,03

24 = -0,24

25 = -0,25

25/12 - 27/12 1932

262 ~~300~~	-1	66	0,08
241 ~~280~~	-2	4	0,01
233 ~~270~~	-2	6	0,01
212 ~~243~~	-1,5	7,5	0,01
196 ~~220~~	-1,5	12	0,02
176 ~~200~~	-1,5	12	0,02
157 ~~180~~	-1	13	0,01
134 ~~157~~	-1,5	44	0,08
116 ~~140~~	-1	17	0,02
94 ~~118~~	-1	-	

26 = -0,26

27 = -0,32

1	2	3	4

27/12 - 29/12 1932

262 ~~300~~	-2	50	0,12
243 ~~280~~	-2	4	0,01
233 ~~270~~	-2,5	6	0,02
212 ~~243~~	-2,5	7	0,02
196 ~~220~~	-2	12	0,03
176 ~~200~~	-2	10	0,02
157 ~~180~~	-2	11	0,03
134 ~~157~~	-1	39	0,05
116 ~~140~~	-1	16	0,02
94 ~~118~~	-1	49	0,06

28 = -0,38

29 = -0,33

29/12 - 31/12 1932

262 ~~300~~	-1	34	0,04
243 ~~280~~	-3	4	0,01
233 ~~270~~	-2,5	6	0,02
212 ~~243~~	-2,5	6	0,02
196 ~~220~~	-3	12	0,04
176 ~~200~~	-1,5	9	0,02
157 ~~180~~	-1,5	10	0,02
134 ~~157~~	-1	37	0,04
116 ~~140~~	-1	15	0,02
94 ~~118~~	-1	47	0,05

30 = -0,28

31 = -0,21

1	2	3	4

31/12 - 2/1 1933

262 ~~300~~	-1	24	0,03
243 ~~280~~	+1	3	
233 ~~270~~	+0,5	6	
212 ~~243~~		6	
196 ~~220~~		11	
176 ~~200~~	-0,5	8	
157 ~~180~~	-0,5	9	0,01
134 ~~157~~	-1,5	35	0,06
116 ~~140~~	-1	14	0,02
94 ~~118~~	-0,5	46	0,03

1 = -0,15

2 = -0,10

2/1 - 4/1 1933

262 ~~300~~	+0,5	19	0,01
243 ~~280~~	+0,5	3	0,001
233 ~~270~~	+0,5	6	0,003
212 ~~243~~	+0,5	6	0,003
196 ~~220~~	+0,5	11	0,01
176 ~~200~~		8	
157 ~~180~~	-0,5	9	0,01
134 ~~157~~	-0,5	34,5	0,02
116 ~~140~~	-1	14	0,02
94 ~~118~~	-0,5	45	0,03

3 = -0,06

4 = -0,05

4/1 - 6/1 1933

1	2	3	4
262 / ~~300~~		24	
243 / ~~280~~	+1	3	
233 / ~~270~~	+1	6	0,01
212 / ~~243~~	+0,5	6	
196 / ~~220~~	+0,5	11	0,01
176 / ~~200~~		8	
152 / ~~180~~		9	
134 / ~~157~~	-0,5	34	0,02
116 / ~~140~~	-1	13	0,02
94 / ~~118~~	-0,5	44	0,03

5 = -0,05

6 = -0,05

6/1 - 8/1 1933

1	2	3	4
262 / ~~300~~		22	
243 / ~~280~~	+0,5	3	0,001
233 / ~~270~~	+0,5	6	0,003
212 / ~~243~~	+1	7	0,01
196 / ~~220~~	+0,5	11	0,01
176 / ~~200~~	+0,5	8	0,004
157 / ~~180~~		9	
134 / ~~157~~	-0,5	33,5	0,02
116 / ~~140~~	-0,5	12	0,01
94 / ~~118~~		44	

7 = -0,01

8 = +0,02

8/1 - 10/1 1933

1	2	3	4
262 / ~~300~~	+1	28	0,03
243 / ~~280~~	+1	3	
233 / ~~270~~	+1	6	0,01
212 / ~~243~~	+0,5	7	
196 / ~~220~~	+0,5	11	0,01
176 / ~~200~~		8	
152 / ~~180~~		9	
134 / ~~157~~		33	
116 / ~~140~~		12	
94 / ~~118~~		44	

9 = +0,05

10 = +0,09

10/1 - 12/1 1933

1	2	3	4
262 / ~~300~~	+1	40	0,05
243 / ~~280~~	+0,5	4	0,002
233 / ~~270~~		6	
212 / ~~243~~	+0,5	7	0,004
196 / ~~220~~	+0,5	11,5	0,01
176 / ~~200~~	+0,5	9	0,01
157 / ~~180~~	+0,5	9	0,01
134 / ~~157~~	+0,5	34	0,02
116 / ~~140~~		12	
94 / ~~118~~	+0,5	44	0,03

11 = +0,13

12 = +0,10

1	2	3	4
	12/1 – 14/1 1933		
262 300	+1	50	0,06
241 280	+0,5	4	
233 270	+0,5	6	
212 243		7	
196 220		12	
176 200		9	
157 180	+0,5	9	0,01
134 157		34	
116 140		12	
94 118		45	
			13 = +0,07
			14 = 0,00
	14/1 – 16/1 1933		
262 300	–0,5	53	0,03
241 280	–0,5	4	0,002
233 270	–0,5	6	0,003
212 243	–0,5	7	0,004
196 220	–0,5	11,5	0,01
176 200	–0,5	9	0,01
157 180	–0,5	9	0,01
134 157		34	
116 140		12	
94 118		44	
			15 = –0,06
			16 = –0,10

1	2	3	4
	16/1 – 18/1 1933		
262 300	–1	44	0,05
241 280	–1,5	5	0,01
233 270	–1,5	6	0,01
212 243	–1,5	7	0,01
196 220	–1,5	11	0,02
176 200	–1	8	0,01
157 180	–1	9	0,01
134 157	–0,5	33	0,02
116 140		12	
94 118		44	
			17 = –0,14
			18 = –0,19
	18/1 – 20/1 1933		
262 300	–1	34	0,04
241 280	–2	3	0,01
233 270	–2	5	0,01
212 243	–1,5	6	0,01
196 220	–2	10,5	0,02
176 200	–1,5	7	0,01
157 180	–1	8	0,10
134 157	–0,5	33	0,02
116 140		12	
94 118	–0,5	43	0,03
			19 = –0,25
			20 = –0,21

1	2	3	4
20/1 - 22/1 1933			
262 / ~~300~~	-1	24	0,03
241 / ~~280~~	-1,5	3	0,01
231 / ~~270~~	-1		
212 / ~~243~~	-1,5	6	0,01
196 / ~~220~~	-1	10	0,01
176 / ~~200~~	-1	6	0,01
157 / ~~180~~	-1	8	0,01
134 / ~~157~~	-1	32	0,04
116 / ~~140~~	-1	11	0,01
94 / ~~118~~	-1	42	0,05
			21 = -0,18
			22 = -0,16

1	2	3	4
24/1 - 26/1 1933			
262 / ~~300~~		16	
241 / ~~280~~	-0,5	2	
231 / ~~270~~	-1		
212 / ~~243~~	-1	6	0,01
196 / ~~220~~	-2	9	0,02
176 / ~~200~~	-1,5		
157 / ~~180~~	-1,5	6	0,01
134 / ~~157~~	-1,5	29	0,05
116 / ~~140~~	-1,5	9	0,02
94 / ~~118~~	-2	36	0,08
			25 = -0,19
			26 = -0,20

1	2	3	4
22/1 - 24/1 1933			
262 / ~~300~~	-0,5	16	0,01
241 / ~~280~~	-1	2,5	0,003
231 / ~~270~~	-1		
212 / ~~243~~	-1,5	6	0,01
196 / ~~220~~	-1,5	9,5	0,02
176 / ~~200~~	-1,5		
157 / ~~180~~	-1,5	7	0,01
134 / ~~157~~	-1	31	0,04
116 / ~~140~~	-1	10	0,01
94 / ~~118~~	-1	40	0,05
			23 = -0,15
			24 = -0,17

1	2	3	4
26/1 - 28/1 1933			
262 / ~~300~~	+1	20	0,02
241 / ~~280~~		2	
231 / ~~270~~	-0,5		
212 / ~~243~~	-1,5	5	0,01
196 / ~~220~~	-2	8,5	0,02
176 / ~~200~~	-2		
157 / ~~180~~	-2,5	6	0,02
134 / ~~157~~	-2	29	0,07
116 / ~~140~~	-2	9	0,02
94 / ~~118~~	-2,5	31,5	0,10
			27 = -0,22
			28 = -0,06

1	2	3	4

28/1 - 30/1 1933

262 ~~300~~	+1	28	0,03
243 ~~280~~	+1	2	
233 ~~270~~	+1	-	
212 ~~243~~	+1	5	0,01
196 ~~220~~	+1,5	8	0,01
176 ~~200~~		-	
157 ~~180~~		5	
134 ~~157~~	+1,5	28	0,05
116 ~~140~~		8	
94 ~~110~~		27	

29 = +0,10
30 = +0,47

30/1 - 1/2 1933

262 ~~300~~	+1,5	42	0,07
243 ~~280~~	+4,5	3	0,02
233 ~~270~~	+6,5	3	0,02
212 ~~243~~	+6,5	6	0,05
196 ~~220~~	+10	11	0,13
176 ~~200~~	+9,5	5	0,10
157 ~~180~~	+8	7,5	0,07
134 ~~157~~	+5	32	0,19
116 ~~140~~	+6	11	0,08
94 ~~110~~	+3	35	0,12

31 - +0,85
1 = +1,03

1	2	3	4

1/2 - 3/2 1933

262 ~~300~~	+3,5	66	0,27
243 ~~280~~	+7	4	0,03
233 ~~270~~	+6	6	0,04
212 ~~243~~	+6,5	7	0,05
196 ~~220~~	+4	13	0,06
176 ~~200~~	+5	11	0,06
157 ~~180~~	+5,5	10	0,06
134 ~~157~~	+5	37	0,21
116 ~~140~~	+5	14	0,08
94 ~~110~~	+7	43	0,35

2 = +1,21
3 = +1,47

3/2 - 5/2 1933

262 ~~300~~	+4,5	108	0,56
243 ~~280~~	+8,5	7	0,07
233 ~~270~~	+7	8	0,06
212 ~~243~~	+6,5	10,5	0,08
196 ~~220~~	+4	16	0,07
176 ~~200~~	+5	17	0,10
157 ~~180~~	+4,5	17	0,09
134 ~~157~~	+4	56	0,26
116 ~~140~~	+4,5	17,5	0,09
94 ~~110~~	+6	51	0,35

4 = +1,73
5 = +1,84

1	2	3	4

5/2 - 7/2 1933

262 / ~~300~~	+3,5	138	0,56
243 / ~~280~~	+5	11	0,06
233 / ~~270~~	+6,5	12	0,09
212 / ~~243~~	+5,5	14	0,09
196 / ~~220~~	+7	20	0,16
176 / ~~200~~	+4,5	23	0,12
157 / ~~180~~	+4,5	25	0,13
134 / ~~157~~	+4,5	74	0,39
116 / ~~140~~	+3,5	19	0,08
94 / ~~118~~	+4	59	0,27

6 = +1,95

7 = +2,21

7/2 - 9/2 1933

262 / ~~300~~	+4	160,5	0,74
243 / ~~280~~	+6	19	0,13
233 / ~~270~~	+5,5	23	0,15
212 / ~~243~~	+5,5	18	0,11
196 / ~~220~~	+5,5	35	0,22
176 / ~~200~~	+5,5	30,5	0,19
157 / ~~180~~	+4	42	0,19
134 / ~~157~~	+4,5	91	0,48
116 / ~~140~~	+3,5	19	0,08
94 / ~~118~~	+2,5	62	0,18

8 = +2,47

9 = +2,73

1	2	3	4

9/2 - 11/2 1933

262 / ~~300~~	+5,5	186	1,19
243 / ~~280~~	+6	25	0,17
233 / ~~270~~	+5	30	0,17
212 / ~~243~~	+5,5	22	0,14
196 / ~~220~~	+6,5	47	0,35
176 / ~~200~~	+5	37	0,21
157 / ~~180~~	+5	59	0,34
134 / ~~157~~	+2,5	101	0,29
116 / ~~140~~	+2	20	0,05
94 / ~~118~~	+1	66	0,08

10 = +2,99

11 = +1,66

11/2 - 13/2 1933

262 / ~~300~~	+1,5	200	0,35
243 / ~~280~~	+0,5	26	0,02
233 / ~~270~~		31	
212 / ~~243~~		23	
196 / ~~220~~	-1,5	49,5	0,09
176 / ~~200~~	-1	40	0,05
157 / ~~180~~		61	
134 / ~~157~~	+0,5	103	0,06
116 / ~~140~~	+0,5	20	0,01
94 / ~~118~~	+0,5	67	0,07

12 = +0,33

13 = -0,19

1	2	3	4

13/2 - 15/2 1933

262 ~~300~~	-1	200	0,23
243 ~~280~~	-2,5	25	0,07
233 ~~270~~	-2,5	31	0,09
212 ~~243~~	-1,5	23	0,04
196 ~~220~~	-2	48	0,11
196 ~~200~~	-1	39	0,05
157 ~~180~~	-1	63	0,07
134 ~~157~~	-0,5	105	0,06
116 ~~140~~		20	
94 ~~118~~		67	

14 = -0,72
15 = -0,70

15/2 - 17/2 1933

262 ~~300~~	-1	196	0,23
241 ~~280~~	-2	24	0,06
233 ~~270~~	-2	29	0,07
212 ~~243~~	-2,5	22	0,06
196 ~~220~~	-1,5	46	0,08
176 ~~200~~	-1,5	37	0,06
157 ~~180~~	-1	61	0,07
134 ~~157~~	-0,5	104	0,06
116 ~~140~~		20	
94 ~~118~~		67	

16 = -0,69
17 = -0,78

1	2	3	4

17/2 - 19/2 1933

262 ~~300~~	-1,5	192	0,33
243 ~~280~~	-3	23	0,08
233 ~~270~~	-2,5	26	0,08
212 ~~243~~	-4,5	20	0,10
196 ~~220~~	-1,5	44	0,08
176 ~~200~~	-1	35	0,04
157 ~~180~~	-1	59	0,07
134 ~~157~~	-0,5	102	0,06
116 ~~140~~		20	
94 ~~118~~	-0,5	66	0,04

18 = -0,88
19 = -1,18

19/2 - 21/2 1933

262 ~~300~~	-3,5	182	0,74
241 ~~280~~	-3	19	0,07
233 ~~270~~	-3	22	0,08
212 ~~243~~		18	
196 ~~220~~	-2	39	0,09
176 ~~200~~	-2	33	0,08
152 ~~180~~	-1,5	54	0,09
134 ~~157~~	-1,5	100	0,17
116 ~~140~~	-2	20	0,05
94 ~~118~~	-1,5	64	0,11

20 = -1,48
21 = -1,53

1	2	3	4

21/2 - 23/2 1933

262 ~~300~~	-3,5	160	0,65
243 ~~280~~	-4	14	0,06
233 ~~270~~	-3,5	15	0,06
212 ~~243~~	-2,5	17	0,05
196 ~~220~~	-2,5	34	0,10
176 ~~200~~	-2	30	0,07
157 ~~180~~	-2,5	49	0,14
134 ~~157~~	-2	96	0,22
116 ~~140~~	-2	20	0,05
94 ~~118~~	-2,5	62	0,18

22 = -1,58
23 = -1,51

23/2 - 25/2 1933

262 ~~300~~	-3	144	0,50
243 ~~280~~	-3,5	9	0,04
233 ~~270~~	-3,5	11	0,04
212 ~~243~~	-3,5	15	0,06
196 ~~220~~	-4	26	0,12
176 ~~200~~	-3	27	0,09
157 ~~180~~	-2,5	40	0,12
134 ~~157~~	-2,5	87	0,25
116 ~~140~~	-2,5	19	0,06
94 ~~118~~	-2,5	59,5	0,17

24 = -1,45
25 = -1,25

25/2 - 27/2 1933

262 ~~300~~	-1,5	130	0,23
243 ~~280~~	-2,5	7	0,02
233 ~~270~~	-3,5	8	0,03
212 ~~243~~	-4	12	0,06
196 ~~220~~	-4	18	0,08
176 ~~200~~	-3,5	23	0,09
157 ~~180~~	-3,5	24	0,10
134 ~~157~~	-2,5	78	0,23
116 ~~140~~	-2	19	0,05
94 ~~118~~	-2,5	56	0,16

26 = -1,05
27 = -1,00

27/2 - 1/3 1933

262 ~~300~~	-1,5	120	0,21
243 ~~280~~	-3,5	6	0,02
233 ~~270~~	-3	7	0,02
212 ~~243~~	-3,5	10	0,04
196 ~~220~~	-4	15	0,07
176 ~~200~~	-4,5	18	0,09
157 ~~180~~	-3	18	0,06
134 ~~157~~	-3,5	65	0,26
116 ~~140~~	-3	18,5	0,06
94 ~~118~~	-2	53	0,12

28 = -0,95
1 = -0,81

1	2	3	4

1/3 - 3/3 1933

262 ~~300~~	-2	102	0,24
243 ~~280~~	-6,5	4	0,03
233 ~~270~~	-3,5	6	0,02
212 ~~243~~	-4,5	8	0,04
196 ~~220~~	-3,5	13	0,05
176 ~~200~~	-3	13	0,05
157 ~~180~~	-3	14	0,05
134 ~~157~~	-2	48	0,11
116 ~~140~~	-1,5	18	0,03
94 ~~118~~	-1	51	0,06

2 = - 0,68
3 = - 0,45

3/3 - 5/3 1933

262 ~~300~~	-0,5	89	0,05
243 ~~280~~		4	
233 ~~270~~	-3	6	0,02
212 ~~243~~	-1	7	0,01
196 ~~220~~	-1,5	12	0,02
176 ~~200~~	-1	11	0,01
157 ~~180~~	-1	11	0,01
134 ~~157~~	-1	41,5	0,05
116 ~~140~~	-1	17	0,02
94 ~~118~~	-0,5	50	0,03

4 = - 0,22
5 = - 0,03

1	2	3	4

5/3 - 7/3 1933

262 ~~300~~	+0,5	90	0,05
243 ~~280~~	+1,5	4	0,01
233 ~~270~~	+2	6	0,01
212 ~~243~~	+2,5	7	0,02
196 ~~220~~	+3	12	0,04
176 ~~200~~	+2	11	0,03
157 ~~180~~	+1	11	0,01
134 ~~157~~		40	
116 ~~140~~	-0,5	16	0,01
94 ~~118~~		50	

6 = + 0,16
7 = + 0,23

7/3 - 9/3 1933

262 ~~300~~	+0,5	94	0,05
243 ~~280~~	+1,5	4	0,01
233 ~~270~~	+2	6	0,01
212 ~~243~~	+3	9	0,03
196 ~~220~~	+4	14	0,06
176 ~~200~~	+2,5	14	0,04
157 ~~180~~	+1,5	13	0,02
134 ~~157~~	+0,5	40,5	0,02
116 ~~140~~		16	
94 ~~118~~	+1	51	0,06

8 = + 0,30
9 = + 0,39

1	2	3	4

9/3 – 11/3 1933

262 / ~~300~~	+1	102	0,12
243 / ~~280~~	+3	5	0,02
233 / ~~270~~	+3	6	0,02
212 / ~~243~~	+3	10	0,03
196 / ~~220~~	+3,5	16	0,06
176 / ~~200~~	+3	17	0,06
157 / ~~180~~	+2,5	15	0,04
134 / ~~157~~	+1,5	42	0,07
116 / ~~140~~	+0,5	16	0,01
94 / ~~118~~	+1	52	0,06

10 = +0,49
11 = +0,92

11/3 – 13/3 1933

262 / ~~300~~	+4	126	0,58
243 / ~~280~~	+5	6	0,03
233 / ~~270~~	+8,5	9	0,09
212 / ~~243~~	+5,5	13	0,08
196 / ~~220~~	+2,5	19	0,06
176 / ~~200~~	+2,5	21	0,06
157 / ~~180~~	+3	20	0,07
134 / ~~157~~	+3	57	0,20
116 / ~~140~~	+2,5	17	0,05
94 / ~~118~~	+2	55	0,13

12 = +1,35
13 = +1,69

1	2	3	4

13/3 – 15/3 1933

262 / ~~300~~	+6	154	1,07
243 / ~~280~~	+9	10	0,10
233 / ~~270~~	+8	18	0,17
212 / ~~243~~	+5	17	0,10
196 / ~~220~~	+2,5	22	0,06
176 / ~~200~~	+3	24	0,08
157 / ~~180~~	+2,5	27	0,08
134 / ~~157~~	+2,5	72	0,21
116 / ~~140~~	+3	19	0,07
94 / ~~118~~	+1,5	56	0,10

14 = +2,04
15 = +3,25

15/3 – 17/3 1933

262 / ~~300~~	+6,5	186	1,40
243 / ~~280~~	+15,5	22	0,40
233 / ~~270~~	+8,5	30	0,29
212 / ~~243~~	+7,5	21	0,18
196 / ~~220~~	+11	37	0,47
176 / ~~200~~	+6	30	0,21
157 / ~~180~~	+6	46	0,32
134 / ~~157~~	+6	88	0,61
116 / ~~140~~	+11	19	0,24
94 / ~~118~~	+5	60	0,35

16 = +4,47
17 = +4,48

1	2	3	4

17/3 - 19/3 1933

262 ~~300~~	+3,5	204	0,83
243 ~~280~~	+2,5	27	0,08
233 ~~270~~	+4,5	35	0,18
212 ~~243~~	+6,5	25	0,19
196 ~~220~~	+4,5	51	0,27
176 ~~200~~	+9	41	0,43
~~180~~	+8,5	65	0,64
134 ~~157~~	+9	110	1,15
116 ~~140~~	+4	20	0,09
94 ~~118~~	+8	69	0,64

18 = +1,50

19 = +3,65

19/3 - 21/3 1933

262 ~~300~~	+4	211	0,98
243 ~~280~~	+2	27	0,06
233 ~~270~~	+2,5	37	0,11
212 ~~243~~	+3	28	0,10
196 ~~220~~	+3	54	0,19
176 ~~200~~	+2,5	50	0,15
157 ~~180~~	+3	75	0,26
134 ~~157~~	+2,5	120	0,35
116 ~~140~~	+2,5	14	0,04
94 ~~118~~	+6,5	75	0,57

20 = +2,81

21 = +1,92

1	2	3	4

21/3 - 23/3 1933

262 ~~300~~		215	
243 ~~280~~	+1,5	27	0,05
233 ~~270~~	+1	39	0,05
212 ~~243~~	+0,5	29	0,02
196 ~~220~~	+1	55	0,06
176 ~~200~~	+1	52	0,06
157 ~~180~~	+2	79	0,18
134 ~~157~~	+2	124	0,29
116 ~~140~~	+2,5	21	0,06
94 ~~118~~	+3	78	0,27

22 = +1,04

23 = -0,73

23/3 - 25/3 1933

262 ~~300~~	-4	212	0,98
243 ~~280~~	-5	27	0,16
233 ~~270~~	-4	37	0,17
212 ~~243~~	-4	28	0,13
196 ~~220~~	-4	54	0,25
176 ~~200~~	-2,5	52	0,15
157 ~~180~~	-2	79	0,18
134 ~~157~~	-1,5	124	0,22
116 ~~140~~	-1	21	0,02
94 ~~118~~	-4	51	0,24

24 = -2,50

25 = -2,82

1	2	3	4

25/3 - 27/3 1933

262 / ~~300~~	-4	204	0,95
243 / ~~280~~	-4,5	27	0,14
233 / ~~270~~	-5	35	0,20
212 / ~~243~~	-4	26	0,12
196 / ~~226~~	-4	51	0,24
176 / ~~206~~	-4	47	0,22
157 / ~~186~~	-4	75	0,35
134 / ~~157~~	-3	120	0,42
116 / ~~140~~	-3	21	0,07
94 / ~~118~~	-5	76	0,44

26 = -3,15
27 = -3,09

27/3 -29/3 1933

262 / ~~300~~	-3,5	192	0,78
243 / ~~280~~	-7,5	24	0,21
233 / ~~270~~	-6,5	29	0,22
212 / ~~243~~	-5,5	23	0,15
196 / ~~226~~	-4	47	0,22
176 / ~~206~~	-3,5	41	0,17
157 / ~~186~~	-3,5	68	0,28
134 / ~~157~~	-4	116	0,54
116 / ~~140~~	-4	20,5	0,10
94 / ~~118~~	-4,5	71	0,37

28 = -3,04
29 = -2,62

1	2	3	4

29/3 - 31/3 1933

262 / ~~300~~	-3	178	0,62
243 / ~~280~~	-3,5	20	0,08
233 / ~~270~~	-3	25	0,09
212 / ~~243~~	-2,5	20	0,06
196 / ~~226~~	-2,5	43	0,12
176 / ~~206~~	-3,5	35	0,14
157 / ~~186~~	-3,5	61	0,25
134 / ~~157~~	-4	106	0,49
116 / ~~140~~	-4	20	0,09
94 / ~~118~~	-3,5	66	0,27

30 = -2,21
31 = -1,65

31/3 - 2/4 1933

262 / ~~300~~	-1,5	164	0,29
243 / ~~280~~	-2	16	0,04
233 / ~~270~~	-2,5	20	0,06
212 / ~~243~~	-2	18,5	0,04
196 / ~~226~~	-1,5	39	0,07
176 / ~~206~~	-1,5	32	0,06
157 / ~~186~~	-2	55	0,13
134 / ~~157~~	-1,5	99	0,17
116 / ~~140~~	-2	20	0,05
94 / ~~118~~	-2,5	63	0,18

1 = -1,09
2 = -1,05

1	2	3	4

2/4 - 4/4 1933

262 / ~~300~~	-1,5	154	0,27
243 / ~~280~~	-1,5	14	0,02
233 / ~~270~~	-1,5	15	0,03
212 / ~~243~~	-1,5	17	0,03
196 / ~~220~~	-2	33	0,08
176 / ~~200~~	-2	30	0,07
157 / ~~180~~	-2	49	0,11
134 / ~~157~~	-2	94	0,22
116 / ~~140~~	-2	20	0,05
94 / ~~118~~	-2	60	0,14

3 = -1,02
4 = -0,88

4/4 - 6/4 1933

262 / ~~300~~	-1	149	0,17
243 / ~~280~~	-2	11	0,03
233 / ~~270~~	-1,5	13	0,02
212 / ~~243~~	-2	16	0,04
196 / ~~220~~	-1,5	27	0,05
176 / ~~200~~	-2	27	0,06
157 / ~~180~~	-1,5	43	0,07
134 / ~~157~~	-2	88	0,20
116 / ~~140~~	-1,5	19	0,03
94 / ~~118~~	-1	58	0,07

5 = -0,74
6 = -1,62

1	2	3	4

6/4 - 8/4 1933

262 / ~~300~~	-2	140	0,32
243 / ~~280~~	-2	9	0,02
233 / ~~270~~	-2,5	10	0,03
212 / ~~243~~	-2,5	14	0,04
196 / ~~220~~	-2,5	22	0,06
176 / ~~200~~	-2	24	0,06
157 / ~~180~~	-2	36	0,08
134 / ~~157~~	-1,5	80	0,14
116 / ~~140~~	-1,5	19	0,03
94 / ~~118~~	-1,5	56	0,10

7 = -0,88
8 = -0,80

8/4 - 10/4 1933

262 / ~~300~~	-1,5	130	0,23
243 / ~~280~~	-3,5	7,5	0,03
233 / ~~270~~	-2,5	8	0,02
212 / ~~243~~	-2,5	13	0,04
196 / ~~220~~	-3	19	0,07
176 / ~~200~~	-1,5	22	0,04
157 / ~~180~~	-1,5	27	0,05
134 / ~~157~~	-1,5	75	0,13
116 / ~~140~~	-1,5	19	0,03
94 / ~~118~~	-1,5	54	0,09

9 = -0,73
10 = -0,69

1	2	3	4

10/4 - 12/4 1933

262 / ~~300~~	-1,5	118	0,21
243 / ~~280~~	-2	6	0,01
233 / ~~270~~	-2	7	0,02
212 / ~~243~~	-1,5	11	0,02
196 / ~~220~~	-1,5	17	0,03
176 / ~~200~~	-2	20	0,05
157 / ~~180~~	-2	20	0,05
134 / ~~157~~	-2	67	0,16
116 / ~~140~~	-2	19	0,04
94 / ~~118~~	-1	53	0,06

11 = -0,65
12 = -0,59

12/4 - 14/4 1933

262 / ~~300~~	-1	106	0,12
243 / ~~280~~	-1,5	5	0,01
233 / ~~270~~	-2	7	0,02
212 / ~~243~~	-1,5	10	0,02
196 / ~~220~~	-1,5	16	0,03
176 / ~~200~~	-2	17	0,04
157 / ~~180~~	-2	17	0,04
134 / ~~157~~	-2	55	0,13
116 / ~~140~~	-2	18	0,04
94 / ~~118~~	-1,5	51	0,09

13 = -0,54
14 = -0,52

1	2	3	4

14/4 - 16/4 1933

262 / ~~300~~	-1,5	92	0,16
243 / ~~280~~	-2	5	0,01
233 / ~~270~~	-2	7	0,02
212 / ~~243~~	-2	10	0,02
196 / ~~220~~	-1,5	14	0,02
176 / ~~200~~	-1,5	15	0,03
157 / ~~180~~	-2	14	0,03
134 / ~~157~~	-2	42	0,10
116 / ~~140~~	-2	16	0,04
94 / ~~118~~	-1,5	48	0,08

15 = -0,51
16 = -0,44

16/4 - 18/4 1933

262 / ~~300~~	-1,5	80	0,14
243 / ~~280~~	-2	4,5	0,01
233 / ~~270~~	-1,5	6	0,01
212 / ~~243~~	-1	9	0,01
196 / ~~220~~	-1,5	12	0,02
176 / ~~200~~	-1,5	14	0,02
157 / ~~180~~	-1,5	12	0,02
134 / ~~157~~	-1,5	39	0,07
116 / ~~140~~	-1,5	15	0,03
94 / ~~118~~	-1	47	0,05

17 = -0,38
18 = -0,37

1	2	3	4

18/4 - 20/4 1933

262 ~~300~~	-1	66	0,08
247 ~~280~~	-2	4	0,01
233 ~~270~~	-2	6	0,01
212 ~~243~~	-2,5	8	0,02
196 ~~220~~	-2	13	0,03
176 ~~200~~	-2,5	11	0,03
157 ~~180~~	-2	11	0,03
134 ~~151~~	-2	36	0,08
116 ~~140~~	-2	13	0,03
94 ~~110~~	-1	46	0,05

19= -0,37
20= -0,40

20/4 - 22/4 1933

262 ~~300~~	-1,5	54	0,09
247 ~~280~~	-2	3,5	0,01
233 ~~270~~	-2,5	6	0,02
212 ~~243~~	-2,5	7,5	0,02
196 ~~220~~	-3	12	0,04
176 ~~200~~	-2,5	9	0,03
157 ~~180~~	-2,5	10	0,03
134 ~~151~~	-2,5	34	0,10
116 ~~140~~	-2	12	0,03
94 ~~110~~	-1,5	43	0,07

21= -0,44
22= -0,40

22/4 - 24/4 1933

262 ~~300~~	-2	34	0,08
247 ~~280~~	-3	3	0,01
233 ~~270~~	-3	6	0,02
212 ~~243~~	-3	7	0,02
196 ~~220~~	-3	11	0,04
176 ~~200~~	-2,5	7	0,02
157 ~~180~~	-2,5	8	0,02
134 ~~151~~	-2	31	0,07
116 ~~140~~	-2	10	0,02
94 ~~110~~	-1,5	40	0,07

23= -0,37
24= -0,35

24/4 - 26/4 1933

262 ~~300~~	-1,5	16	0,03
247 ~~280~~	-2	2,5	0,01
233 ~~270~~	-3,5	3	0,01
212 ~~243~~	-5	6	0,03
196 ~~220~~	-3	9	0,03
176 ~~200~~	-4	-	
157 ~~180~~	-3	6,5	0,02
134 ~~151~~	-3	29	0,10
116 ~~140~~	-2,5	8,5	0,02
94 ~~110~~	-2	36	0,08

25= -0,33
26= -0,30

1	2	3	4

26/4 - 28/4 1933

~~300~~ 262	-3	-	
~~290~~ 247	-6	-	
~~270~~ 233	-4	-	
~~243~~ 212	-3	5	0,02
~~220~~ 196	-5,5	8	0,05
~~200~~ 176	-4	-	
~~180~~ 157	-4	5	0,02
~~157~~ 134	-3	26	0,09
~~140~~ 116	-3,5	7	0,03
~~110~~ 94	-2	31	0,07

27 = -0,28
28 = -0,26

1	2	3	4

30/4 - 2/5 1933

~~300~~ 262	-1,5		
~~290~~ 247	-1		
~~270~~ 233	-1		
~~243~~ 212	-1,5	4	0,01
~~220~~ 196	-1,5	6	0,01
~~200~~ 176	-2,5		
~~180~~ 157	-2,5	4	0,01
~~157~~ 134	-2,5	18	0,05
~~140~~ 116	-2,5	5	0,01
~~110~~ 94	-2	20	0,05

1 = -0,14
2 = -0,11

28/4 - 30/4 1933

~~300~~ 262	-1,5	-	
~~290~~ 243	-1,5	-	
~~270~~ 233	-2,5	-	
~~243~~ 212	-6	4,5	0,02
~~220~~ 196	-3	7	0,02
~~200~~ 176	-1,5	-	
~~180~~ 157	-2,5	4,5	0,01
~~157~~ 134	-3,5	22	0,09
~~140~~ 116	-3,5	6	0,02
~~110~~ 94	-3	25	0,09

29 = -0,25
30 = -0,19

2/5 - 4/5 1933

~~300~~ 262	-1		
~~290~~ 243	-1		
~~270~~ 233	-1		
~~243~~ 212	-1	4	0,004
~~220~~ 196	-1,5	6	0,01
~~200~~ 176	-2		
~~180~~ 157	-2,5	4	0,01
~~157~~ 134	-2	13,5	0,02
~~140~~ 116	-2,5	4	0,01
~~110~~ 94	-1,5	15	0,03

3 = -0,08
4 = -0,07

1	2	3	4

4/5 - 6/5 1933

262 / ~~300~~	-1		
241 / ~~280~~	-0,5		
211 / ~~270~~	-1		
212 / ~~243~~	-1,5	4	0,01
196 / ~~220~~	-1	5	0,01
176 / ~~200~~	-1		
157 / ~~180~~	-1,5		
134 / ~~157~~	-2,5	9	0,03
116 / ~~140~~	-2,5	4	0,01
94 / ~~118~~	-1,5		

5 = -0,06
6 = -0,05

6/5 - 8/5 1933

262 / ~~300~~	-1,5		
241 / ~~280~~	-1		
211 / ~~270~~	-1		
212 / ~~243~~	-1	4	0,04
196 / ~~220~~	-0,5	5	0,002
176 / ~~200~~	-2		
157 / ~~180~~	-1		
134 / ~~157~~	-1		
116 / ~~140~~	-1	3	0,003
94 / ~~118~~	-1		

7 = -0,04
8 = -0,03

1	2	3	4

8/5 - 10/5 1933

262 / ~~300~~	-2		
241 / ~~280~~	-2,5		
211 / ~~270~~	-2		
212 / ~~243~~	-1	4	
196 / ~~220~~	-1	5	0,01
176 / ~~200~~	-1		
157 / ~~180~~	-1,5		
134 / ~~157~~	-1,5		
116 / ~~140~~	-1,5	3	0,01
94 / ~~118~~	-1		

9 = -0,02
10 = -0,01

10/5 - 12/5 1933

262 / ~~300~~	-1		
241 / ~~280~~	-2		
211 / ~~270~~	-2,5		
212 / ~~243~~	-2,5	3,5	0,01
196 / ~~220~~	-2,5		
176 / ~~200~~	-2,5		
157 / ~~180~~	-2		
134 / ~~157~~	-1		
116 / ~~140~~	-1	3,5	0,004
94 / ~~118~~	-0,5		

11 = -0,01
12 = 0,00

1	2	3	4

14/5 - 16/5 1933

262 ~~300~~			
243 ~~280~~	+0,5		
233 ~~270~~	+0,5		
212 ~~243~~	+0,5		
196 ~~220~~	+1		
176 ~~200~~	+0,5		
157 ~~180~~	+0,5		
134 ~~157~~	+0,5		
116 ~~140~~	+1	3,5	0,004
94 ~~118~~			

0,00

1	2	3	4

26/5 - 28/5 1933

262 ~~300~~	-0,5		
243 ~~280~~	-0,5		
233 ~~270~~	-1		
212 ~~243~~	-1		
196 ~~220~~	-1		
176 ~~200~~	-1		
157 ~~180~~	-1,5		
134 ~~157~~	-1		
116 ~~140~~	-1	2,5	0,002
94 ~~118~~	-1		

0,00

22/5 - 24/5 1933

262 ~~300~~	-0,5		
243 ~~280~~	-1,5		
233 ~~270~~	-1		
212 ~~243~~	-0,5		
196 ~~220~~	-0,5		
176 ~~200~~	-1		
157 ~~180~~	-6		
134 ~~157~~	-1		
116 ~~140~~	-1,5	3	0,01
94 ~~118~~	-0,5		

-0,01

30/5 - 1/6 1933

262 ~~300~~			
243 ~~280~~	-1		
233 ~~270~~	-0,5		
212 ~~243~~	-1		
196 ~~220~~	-0,5		
176 ~~200~~	-0,5		
157 ~~180~~			
134 ~~157~~	+0,5		
116 ~~140~~	+0,5	2,5	0,001
94 ~~118~~	+0,5		

0,00

1	2	3	4

7/6 - 9/6 1933

262 ~~300~~	-1,5		
243 ~~280~~	-2,5		
233 ~~270~~	-2		
212 ~~243~~	-2		
196 ~~220~~	-2		
176 ~~200~~	-1		
157 ~~180~~	-1,5		
134 ~~157~~	-1,5		
116 ~~140~~	-1,5	2,5	0,004
94 ~~118~~	-1		

0,00

9/6 - 11/6

262 ~~300~~	-1		
243 ~~280~~	-1,5		
233 ~~270~~	-1,5		
212 ~~243~~	-2		
196 ~~220~~	-2		
176 ~~200~~	-2		
157 ~~180~~	-2		
134 ~~157~~	-1,5		
116 ~~140~~	-1,5	3	0,01
94 ~~118~~	-1		

-0,01

11/6 - 13/6 1933

262 ~~300~~			
243 ~~280~~	-1		
233 ~~270~~	-2		
212 ~~243~~	-1,5		
196 ~~220~~	-2		
176 ~~200~~	-1,5		
157 ~~180~~	-1,5		
134 ~~157~~	-1,5		
116 ~~140~~	-1	2	0,002
94 ~~118~~	-1		

0,00

19/6 - 21/6 1933

262 ~~300~~	+0,5		
243 ~~280~~			
233 ~~270~~	+1		
212 ~~243~~	+5,5		
196 ~~220~~	+5,5		
176 ~~200~~	+9		
157 ~~180~~	+9,5		
134 ~~157~~	+10		
116 ~~140~~	+10,5	2	0,02
94 ~~118~~	+7,5		

20 = +0,02

21 = 0,00

1	2	3	4

21/6 - 23/6 1933

262 / ~~300~~	+0,5		
243 / ~~280~~	+1		
233 / ~~270~~	+0,5		
212 / ~~243~~	-3		
196 / ~~220~~	-5		
176 / ~~200~~	-4,5		
157 / ~~180~~	-3,5		
134 / ~~157~~	-3,5		
116 / ~~140~~	-3	3	0,01
94 / ~~110~~	-1,5		

22 = -0,01

23 = 0,00

1	2	3	4

27/6 - 29/6 1933

262 / ~~300~~			
243 / ~~280~~	+1		
233 / ~~270~~	+1,5		
212 / ~~243~~	+1,5		
196 / ~~220~~	+2		
176 / ~~200~~	+2		
157 / ~~180~~	+2		
134 / ~~157~~	+1,5		
116 / ~~140~~	+2	2,5	0,004
94 / ~~110~~	+2		

0,00

23/6 -25/6 1933

262 / ~~300~~	+0,5		
243 / ~~280~~	+1		
233 / ~~270~~			
212 / ~~243~~	-2		
196 / ~~220~~	-3,5		
176 / ~~200~~	-3		
157 / ~~180~~	-3		
134 / ~~157~~	-2,5		
116 / ~~140~~	-2	2	0,003
94 / ~~110~~	-2		

0,00

29/6 - 1/7 1933

262 / ~~300~~	+0,5		
243 / ~~280~~	+1		
233 / ~~270~~	+0,5		
212 / ~~243~~	+2		
196 / ~~220~~	+1,5		
176 / ~~200~~	+2		
157 / ~~180~~	+3		
134 / ~~157~~	+4		
116 / ~~140~~	+3,5	3	0,01
94 / ~~110~~	+1,5		

+0,01

1	2	3	4

1/7 - 3/7 1933

262 ~~300~~			
247 ~~280~~	-0,5		
233 ~~270~~			
212 ~~245~~			
196 ~~220~~	+0,5		
176 ~~200~~	+1		
157 ~~180~~	+1		
134 ~~157~~	+1		
116 ~~140~~	+1,5	4	0,01
94 ~~118~~	+1,5		
			+0,01

1	2	3	4

5/7 - 7/7 1933

262 ~~300~~	-0,5		
247 ~~280~~	-1,5		
233 ~~270~~	-1,5		
212 ~~245~~	-2		
196 ~~220~~	-2,5		
176 ~~200~~	-2,5		
157 ~~180~~	-3		
134 ~~157~~	-3		
116 ~~140~~	-4	3	0,01
94 ~~118~~	-1,5		
			-0,01

3/7 - 5/7 1933

262 ~~300~~	-0,5		
247 ~~280~~	-1		
233 ~~270~~	-1		
212 ~~245~~	-2		
196 ~~220~~	-2,5		
176 ~~200~~	-2		
157 ~~180~~	-2		
134 ~~157~~	-2		
116 ~~140~~	-2	3	0,01
94 ~~118~~	-1,5		
			-0,01

7/7 - 9/7 1933

262 ~~300~~	-0,5		
247 ~~280~~	-1		
233 ~~270~~	-1,5		
212 ~~245~~	-2		
196 ~~220~~	-2		
176 ~~200~~	-2,5		
157 ~~180~~	-2		
134 ~~157~~	-2,5		
116 ~~140~~	-1,5	3	0,01
94 ~~118~~	-2		
			-0,01

1	2	3	4

9/7 - 11/7 1933

262 ~~300~~	+0,5		
241 ~~280~~	+1		
233 ~~270~~	+1		
212 ~~243~~	+3		
196 ~~220~~	+3		
176 ~~200~~	+2,5		
157 ~~180~~	+4,5		
134 ~~157~~	+4,5		
116 ~~140~~	+4,5	3	0,02
94 ~~118~~	+1,5		

10 = +0,02
11 = +0,01

11/7 - 13/7 1933

262 ~~300~~	+0,5		
241 ~~280~~	+1		
233 ~~270~~	+2		
212 ~~243~~	+4		
196 ~~220~~	+11,5		
176 ~~200~~	+7,5		
157 ~~180~~	+5,5		
134 ~~157~~	+4		
116 ~~140~~	+4	3	0,01
94 ~~118~~	+3,5		

12 = +0,01
13 = +0,01

1	2	3	4

13/7 - 15/7 1933

262 ~~300~~			
243 ~~280~~	+1		
233 ~~270~~	+2		
212 ~~243~~	+4,5		
196 ~~220~~	+3,5		
176 ~~200~~	+5		
157 ~~180~~	+5		
134 ~~157~~	+4,5		
116 ~~140~~	+3,5	4	0,02
94 ~~118~~	+3		

14 = +0,02
15 = +0,03

15/7 - 17/7 1933

262 ~~300~~	+0,5		
241 ~~280~~			
233 ~~270~~	+1		
212 ~~243~~	+1,5		
196 ~~220~~			
176 ~~200~~	+0,5		
157 ~~180~~	+0,5	4	
134 ~~157~~	+1	12	0,01
116 ~~140~~	+2	5	0,01
94 ~~118~~	+1,5	14	0,02

16 = +0,04
17 = −0,01

1	2	3	4

17/7 - 19/7 1933

462 / ~~300~~	+0,5		
241 / ~~280~~	-1		
233 / ~~270~~	-1,5		
212 / ~~243~~	-2,5		
196 / ~~220~~	-3,5		
176 / ~~200~~	-3		
157 / ~~180~~	-2,5		
134 / ~~157~~	-1,5	12	0,02
116 / ~~140~~	-1,5	45	0,01
94 / ~~118~~	-1,5	15	0,03

18 = - 0,06
19 = 0,00

19/7 - 21/7 1933

262 / ~~300~~	+1		
243 / ~~280~~	-1		
233 / ~~270~~	-1,5		
212 / ~~243~~	-2,5		
196 / ~~220~~	-3,5		
176 / ~~200~~	-2		
157 / ~~180~~	-2,5		
134 / ~~157~~	-3	8	0,03
116 / ~~140~~	-3,5	4	0,02
94 / ~~118~~	-2		

20 = - 0,05
21 = - 0,03

21/7 - 23/7 1933

262 / ~~300~~	+0,5		
241 / ~~280~~			
233 / ~~270~~	-0,5		
212 / ~~243~~	-1,5		
196 / ~~220~~	-1,5		
176 / ~~200~~	-2,5		
157 / ~~180~~	-2		
134 / ~~157~~	-2		
116 / ~~140~~	-2	3	0,01
94 / ~~118~~	-1,5		

22 = - 0,01

25/7 - 27/7 1933

262 / ~~300~~	-1		
241 / ~~280~~	+2		
233 / ~~270~~	+1		
212 / ~~243~~	+1,5		
196 / ~~220~~	+1		
176 / ~~200~~	+1		
157 / ~~180~~	+1		
134 / ~~157~~	+1,5		
116 / ~~140~~	+1	4	0,004
94 / ~~118~~	+0,5		

26 = - 0,00

1	2	3	4

20/7 - 31/7 1933

262 ~~300~~	-0,5		
243 ~~280~~			
233 ~~270~~			
212 ~~243~~	-0,5		
196 ~~226~~			
176 ~~200~~			
157 ~~180~~	+0,5		
134 ~~157~~	+0,5		
116 ~~140~~	+0,5	4	0,002
94 ~~118~~			

30=-0,00

1	2	3	4

6/8 - 8/8 1933

262 ~~300~~	-0,5		
243 ~~280~~	+0,5		
233 ~~270~~	+0,5		
212 ~~243~~	+1		
196 ~~226~~	+1		
176 ~~200~~	+1,5		
157 ~~180~~	+1		
134 ~~157~~	+1		
116 ~~140~~	+1	4	0,004
94 ~~118~~	+0,5		

7=-0,00

2/8 - 4/8 1933

262 ~~300~~	+0,5		
243 ~~280~~	-0,5		
233 ~~270~~	-0,5		
212 ~~243~~	-0,5		
196 ~~226~~	-1		
176 ~~200~~	-1		
157 ~~180~~	-1		
134 ~~157~~	-1		
116 ~~140~~	-1	4	0,004
94 ~~118~~	-0,5		

3=-0,00

10/8 - 12/8 1933

262 ~~300~~	-3		
243 ~~280~~	-2,5		
233 ~~270~~	-2,5		
212 ~~243~~	-3		
196 ~~226~~	-8		
176 ~~200~~	-3		
157 ~~180~~	-2,5		
134 ~~157~~	-2,5		
116 ~~140~~	-2,5	3,5	0,01
94 ~~118~~	-2,5		

11=-0,01

1	2	3	4
	29/10 -31/10 1933		
262 ~~300~~	+1		
241 ~~280~~	+2		
233 ~~270~~	+1,5		
212 ~~243~~	+3		
196 ~~220~~	+4		
176 ~~200~~	+3		
157 ~~180~~	+3,5		
134 ~~157~~	+3		
116 ~~140~~	+4	2,5	0,01
94 ~~118~~	+2,5		
		30 = +0,01	
	31/10 -2/11 1933		
262 ~~300~~	+4		
241 ~~280~~	+3		
233 ~~270~~	+3,5		
212 ~~243~~	+4		
196 ~~220~~	+4,5		
176 ~~200~~	+5		
157 ~~180~~	+5		
134 ~~157~~	+4,5		
116 ~~140~~	+4	3	0,01
94 ~~118~~	+2,5		
		1 = +0,01	
		2 = +0,01	

1	2	3	4
	2/11 - 4/11 1933		
262 ~~300~~	+4,5		
241 ~~280~~	+3		
233 ~~270~~	+3,5		
212 ~~243~~	+4,5		
196 ~~220~~	+5		
176 ~~200~~	+4,5		
157 ~~180~~	+4		
134 ~~157~~	+4		
116 ~~140~~	+3,5	4	0,02
94 ~~118~~	+2		
		3 = +0,02	
		4 = 0,00	
	6/11 - 8/11		
262 ~~300~~	-0,5		
241 ~~280~~			
233 ~~270~~			
212 ~~243~~	-0,5		
196 ~~220~~			
176 ~~200~~	-0,5		
157 ~~180~~	-0,5		
134 ~~157~~	-1	7	0,01
116 ~~140~~	+0,5	4	0,002
94 ~~118~~			
		7 = -0,01	
		8 = +0,04	

1	2	3	4

12/11 – 14/11

~~262~~ 300	+3		
~~243~~ 280	+3		
~~233~~ 270	+3		
~~212~~ 245	+3,5	4	0,02
~~196~~ 226	+5		
~~176~~ 206	+3,5		
~~157~~ 186	+3,5		
~~134~~ 157	+3	11	0,04
~~116~~ 140	+2,5	4	0,01
~~94~~ 118	+1,5	15	0,03

13 = +0,10

14 = +0,16

14/11 – 16/11 1933

~~262~~ 300	+3		
~~243~~ 280	+4		
~~233~~ 270	+3,5		
~~212~~ 245	+3	4,5	0,02
~~196~~ 226	+3,5	5	0,05
~~176~~ 206	+3		
~~157~~ 186	+3	4	0,02
~~134~~ 157	+3	17	0,06
~~116~~ 140	+2,5	4,5	0,02
~~94~~ 118	+2	20,5	0,05

15 = +0,22

16 = +0,21

1	2	3	4

16/11 – 18/11 1933

~~262~~ 300	+2,5		
~~243~~ 280	+4		
~~233~~ 270	+4,5		
~~212~~ 245	+4,5	5	0,03
~~196~~ 226	+2,5	7	0,02
~~176~~ 206	+3		
~~157~~ 186	+3	4	0,01
~~134~~ 157	+2,5	21	0,06
~~116~~ 140	+3	5	0,02
~~94~~ 118	+2	25	0,06

17 = +0,20

18 = +0,08

18/11 – 20/11 1933

~~262~~ 300			
~~243~~ 280	–0,5		
~~233~~ 270	–0,5		
~~212~~ 245	–0,5	5	
~~196~~ 226	–0,5	8	
~~176~~ 206	–0,5		
~~157~~ 186	–0,5	4,5	
~~134~~ 157	–0,5	23	0,01
~~116~~ 140	–0,5	6	
~~94~~ 118	–0,5	27	0,02

19 = –0,03

20 = –0,03

20/11 - 22/11 1933

1	2	3	4
262 ~~300~~			
243 ~~280~~	-0,5		
233 ~~270~~	-1		
212 ~~245~~	-1	5	0,01
196 ~~220~~	-1	7	0,01
176 ~~200~~	-1		
157 ~~180~~	-0,5	5	
134 ~~157~~	-0,5	22	0,01
116 ~~140~~	-0,5	5	
94 ~~118~~	-0,5	25	0,01

21= -0,04

22= -0,03

22/11 - 24/11 1933

1	2	3	4
262 ~~300~~			
243 ~~280~~	-1		
233 ~~270~~	-0,5		
212 ~~245~~	-0,5	5	
196 ~~220~~	-0,5	7,5	
176 ~~200~~	-1		
157 ~~180~~	-1	4	
134 ~~157~~	-0,5	22	0,01
116 ~~140~~	-1	5	0,01
94 ~~118~~	-0,5	24,5	0,01

23= -0,03

24= -0,04

24/11 - 26/11 1933

1	2	3	4
262 ~~300~~	-0,5		
243 ~~280~~	-0,5		
233 ~~270~~	-0,5		
212 ~~245~~	-1	5	0,01
196 ~~220~~	-1	7	0,01
176 ~~200~~	-0,5		
157 ~~180~~	-0,5	4	
134 ~~157~~	-1	20	0,02
116 ~~140~~	-0,5	5	
94 ~~118~~	-0,5	23	0,01

25= -0,05

26= -0,03

26/11 - 28/11 1933

1	2	3	4
262 ~~300~~			
243 ~~280~~	-0,5		
233 ~~270~~	-1		
212 ~~245~~	-0,5	4,5	0,002
196 ~~220~~	-0,5	7	0,004
176 ~~200~~	-0,5		
157 ~~180~~	-0,5	4	0,002
134 ~~157~~	-0,5	19	0,01
116 ~~140~~	-1	5	0,01
94 ~~118~~		23	

27= -0,02

28= -0,03

1	2	3	4

28/11 – 30/11 1933

~~262~~ 300	-0,5		
~~241~~ 280	-0,5		
~~233~~ 270	-0,5		
~~212~~ 243	-0,5	5	
~~196~~ 220	-1	7	0,01
~~176~~ 200	-1		
~~157~~ 180	-1	4	
~~134~~ 157	-1	18	0,02
~~116~~ 140	-0,5	5	
~~94~~ 110	-0,5	22	0,01

29 = -0,04

30 = -0,04

30/11 – 2/12 1933

~~262~~ 300	-1		
~~241~~ 280	-0,5		
~~233~~ 270	-0,5		
~~212~~ 243	-1	4	0,004
~~196~~ 220	-1	6	0,01
~~176~~ 200	-1		
~~157~~ 180	-1	4	0,004
~~134~~ 157	-1	16	0,02
~~116~~ 140	-1	4,5	0,01
~~94~~ 110	-0,5	21	0,01

1 = -0,05

2 = -0,03

1	2	3	4

2/12 – 4/12 1933

~~262~~ 300	-0,5		
~~241~~ 280	-0,5		
~~233~~ 270	-0,5		
~~212~~ 243	-1	4	
~~196~~ 220	-1	6	0,01
~~176~~ 200	-1		
~~157~~ 180	-0,5	4	
~~134~~ 157	-	15	
~~116~~ 140		5	
~~94~~ 110		21	

3 = -0,01

4 = -0,01

4/12 – 6/12 1933

~~262~~ 300	-0,5		
~~241~~ 280	-0,5		
~~233~~ 270	-1		
~~212~~ 243	-1	4	0,004
~~196~~ 220	-1,5	6	0,01
~~176~~ 200	-0,5		
~~157~~ 180	-0,5	4	0,002
~~134~~ 157		15	
~~116~~ 140	-0,5	4	0,002
~~94~~ 110		20	

5 = -0,01

6 = -0,01

1	2	3	4

6/12 – 8/12 1933

262 ~~300~~	-1		
243 ~~280~~	-0,5		
233 ~~270~~	-0,5		
212 ~~243~~	-1	4	
196 ~~220~~	-1,5	5	0,01
176 ~~200~~	-1		
157 ~~180~~	-1	4	
134 ~~157~~		15	
116 ~~140~~		5	
94 ~~118~~		21	

7 = -0,01
8 = -0,01

8/12 – 10/12 1933

262 ~~300~~	-0,5		
243 ~~280~~	-0,5		
233 ~~270~~	-0,5		
212 ~~243~~	-1	4	0,004
196 ~~220~~	-1,5	4	0,01
176 ~~200~~			
157 ~~180~~	+4,5	4	0,02
134 ~~157~~	-0,5	14	0,01
116 ~~140~~	-0,5	4	0,002
94 ~~118~~	-0,5	19,5	0,01

9 = -0,01
10 = -0,03

10/12 – 12/12 1933

262 ~~300~~	-1		
243 ~~280~~	-1,5		
233 ~~270~~	-1,5		
212 ~~243~~		4	
196 ~~220~~	+1,5		
176 ~~200~~	+0,5		
157 ~~180~~	-0,5	4	
134 ~~157~~	-1,5	12	0,02
116 ~~140~~	-1,5	4	0,01
94 ~~118~~	-1	18	0,02

11 = -0,05
12 = -0,05

12/12 – 14/12 1933

262 ~~300~~	-1,5		
243 ~~280~~	-2,5		
233 ~~270~~	-1		
212 ~~243~~		4	
196 ~~220~~	+1,5	5,5	0,01
176 ~~200~~	+0,5		
157 ~~180~~	-5	2	0,01
134 ~~157~~	-1	10	0,01
116 ~~140~~	-2	3	0,01
94 ~~118~~	-1,5	15	0,03

13 = -0,05
14 = -0,04

1	2	3	4

14/12 - 16/12 1933

262 ~~300~~	-1		
243 ~~280~~	-2		
231 ~~270~~	-2		
212 ~~243~~	+0,5	4	
196 ~~220~~	+1,5	6	0,01
176 ~~200~~	+0,5		
157 ~~180~~	+0,5		
134 ~~157~~	-0,5	8	
116 ~~140~~	-1	4	
94 ~~118~~	-0,5		

15 = +0,01
16 = -0,01

1	2	3	4

18/12 - 20/12 1933

262 ~~300~~	-0,5		
243 ~~280~~			
231 ~~270~~	-0,5		
212 ~~243~~	-1	4	
196 ~~220~~	-2	5	0,01
176 ~~200~~	-2		
157 ~~180~~	-1,5		
134 ~~157~~	-1		
116 ~~140~~	-0,5	4	
94 ~~118~~			

19 = -0,01
20 = -0,01

16/12 - 18/12 1933

262 ~~300~~	-1		
243 ~~280~~			
231 ~~270~~	-0,5		
212 ~~243~~	-2	4	0,02
196 ~~220~~	-2	6	0,01
176 ~~200~~	-2,5		
157 ~~180~~	-1,5		
134 ~~157~~	-1	7	0,01
116 ~~140~~	-0,5	4	0,002
94 ~~118~~	-0,5		

17 = -0,04
18 = -0,02

20/12 - 22/12 1933

262 ~~300~~	-0,5		
243 ~~280~~	-0,5		
231 ~~270~~	-0,5		
212 ~~243~~	-1,5	3	0,01
196 ~~220~~	-3,5		
176 ~~200~~	-2		
157 ~~180~~	-1,5		
134 ~~157~~	-0,5		
116 ~~140~~	-0,5	3	0,001
94 ~~118~~	-0,5		

21 = -0,01
22 = 0,00

1	2	3	4

24/12 - 26/12 1933

262 300	+1,5		
243 280	+1,5		
233 270	+1,5		
212 243	+1,5	3	0,01
196 220	+1,5		
176 200	+2		
157 180	+1,5		
134 157	+1,5		
116 140	+1	4	0,004
94 118	+1		

25= +0,01

26.

28/12 - 30/12 1933

262 300	+1,5		
243 280	+2		
233 270	+1,5		
212 243	+1	4	0,004
196 220	+1	4	0,004
176 200	+1,5		
157 180	+1,5		
134 157	+1	10	0,01
116 140	+1	4	0,004
94 118	+1	15	0,02

29= +0,04

30= +0,06

1	2	3	4

30/12 1933 - 1/1 1934

262 300			
243 280	+0,5		
233 270	+1		
212 243	+1,5	4	0,01
196 220	+1,5	5	0,01
176 200	+1,5		
157 180	+1,5	4	0,01
134 157	+2	13	0,03
116 140	+1,5	4	0,01
94 118	+1	17	0,02

31= +0,09

1 = +0,09

1/1 - 3/1 1934

262 300	+0,5		
243 280	+1		
233 270	+1		
212 243	+1,5	4,5	0,01
196 220	+1,5	6	0,01
176 200	+1,5		
157 180	+1,5	4	0,01
134 157	+1,5	16	0,03
116 140	+1,5	5	0,01
94 118	+1,5	20	0,03

2 = +0,10

3 = +0,10

1	2	3	4

3/1 – 5/1 1934

262 ~~300~~	+0,5		
241 ~~280~~	+0,5		
233 ~~270~~	+0,5		
212 ~~243~~	+1	4	
196 ~~220~~	+2	6	0,01
176 ~~200~~	+3		
152 ~~180~~	+2,5	4	0,01
134 ~~157~~	+2	19	0,04
116 ~~140~~	+1,5	5	0,01
94 ~~118~~	+1,5	23	0,04

4 = + 0,11

5 = + 0,15

1	2	3	4

8/1 – 10/1 1934

262 ~~300~~	+5		
241 ~~280~~	+5	2	0,01
233 ~~270~~	+4,5		
212 ~~243~~	+4	5	0,02
196 ~~220~~	+4,5	9	0,05
176 ~~200~~	+5		
152 ~~180~~	+5,5	6	0,04
134 ~~157~~	+5	27	0,16
116 ~~140~~	+4,5	7	0,04
94 ~~118~~	+3	35	0,12

9 = + 0,44

10 = + 0,59

5/1 – 8/1 1934

262 ~~300~~	+3		
241 ~~280~~	+3		
233 ~~270~~	+4		
212 ~~243~~	+4	4,5	0,021
196 ~~220~~	+3	7	0,024
176 ~~200~~	+3		
152 ~~180~~	+2	5	0,011
134 ~~157~~	+2	23	0,053
116 ~~140~~	+2	6	0,014
94 ~~118~~	+2	28	0,058

~~0,18~~

6 = + 0,17

7 = + 0,25

8 = + 0,33

10/1 – 12/1 1934

262 ~~300~~	+4	45	0,21
241 ~~280~~	+3,5	4	0,02
233 ~~270~~	+5	6	0,03
212 ~~243~~	+4,5	6	0,03
196 ~~220~~	+4,5	10,5	0,05
176 ~~200~~	+4	7	0,03
152 ~~180~~	+4	8,5	0,04
134 ~~157~~	+4,5	32	0,17
116 ~~140~~	+4	10	0,05
94 ~~118~~	+2,5	41	0,12

11 = + 0,75

12 = + 1,00

1	2	3	4

12/1 - 14/1 1934

262 ~~300~~	+4,5	86	0,45
243 ~~280~~	+8	4	0,04
233 ~~270~~	+5,5	6	0,04
212 ~~243~~	+7	8	0,06
196 ~~226~~	+8	13	0,12
176 ~~200~~	+6	11	0,08
157 ~~180~~	+5	11	0,06
134 ~~157~~	+4,5	36	0,19
116 ~~140~~	+4	13	0,06
94 ~~118~~	+3	46	0,16

13 = +1,26
14 = +1,40

14/1 - 16/1 1934

262 ~~300~~	+3,5	12,5	0,51
243 ~~280~~	+5,5	7	0,04
233 ~~270~~	+6,5	8	0,06
212 ~~243~~	+7,5	12	0,10
196 ~~226~~	+7,5	19	0,17
176 ~~200~~	+6	18,5	0,13
157 ~~180~~	+5,5	18	0,11
134 ~~157~~	+4,5	52	0,27
116 ~~140~~	+4,5	17	0,09
94 ~~118~~	+3	50	0,17

15 = +1,65
16 = +2,01

1	2	3	4

16/1 - 18/1 1934

262 ~~300~~	+4,5	149	0,78
243 ~~280~~	+6,5	10	0,08
233 ~~270~~	+7	12	0,10
212 ~~243~~	+6,5	16	0,12
196 ~~226~~	+8	30	0,21
176 ~~200~~	+6	26	0,18
157 ~~180~~	+5,5	32	0,20
134 ~~157~~	+4,5	74	0,39
116 ~~140~~	+4	19	0,09
94 ~~118~~	+3,5	55	0,22

17 = +2,37
18 = +2,75

18/1 - 20/1 1934

262 ~~300~~	+4,5	175	0,91
243 ~~280~~	+5,5	19	0,12
233 ~~270~~	+5	23	0,13
212 ~~243~~	+5,5	20	0,13
196 ~~226~~	+5	44	0,26
176 ~~200~~	+5,5	34	0,22
157 ~~180~~	+5,5	53	0,34
134 ~~157~~	+5,5	92	0,59
116 ~~140~~	+5,5	19,5	0,12
94 ~~118~~	+4,5	61	0,32

19 = +3,14
20 = +1,23

1	2	3	4

20/1 - 22/1 1934

262 / ~~300~~	-0,5	165	0,11
243 / ~~280~~	-1,5	22	0,04
233 / ~~270~~	-0,5	27	0,02
212 / ~~245~~	-1,5	22	0,04
196 / ~~220~~	-1,5	47	0,08
176 / ~~200~~	-2	36	0,08
157 / ~~186~~	-2	60	0,14
134 / ~~157~~	-1	100	0,12
116 / ~~140~~	-0,5	20	0,01
94 / ~~118~~	-0,5	62	0,04

21 = -0,68
22 = -0,81

22/1 - 24/1 1934

262 / ~~300~~	-1,5	182	0,32
243 / ~~280~~	-1	20	0,02
233 / ~~270~~	-2	25	0,06
212 / ~~245~~	-2	20,5	0,05
196 / ~~220~~	-3	44	0,15
176 / ~~200~~	-1,5	33	0,06
157 / ~~186~~	-1	56	0,06
134 / ~~157~~	-1	97	0,11
116 / ~~140~~	-0,5	20	0,01
94 / ~~118~~	-1,5	61	0,11

23 = -0,95
24 = -0,86

1	2	3	4

24/1 - 26/1 1934

262 / ~~300~~	-1,5	172	0,30
243 / ~~280~~	-1,5	19	0,03
233 / ~~270~~	-1,5	22	0,04
212 / ~~245~~	-1,5	19	0,03
196 / ~~220~~	-1,5	38	0,07
176 / ~~200~~	-1,5	31	0,05
157 / ~~186~~	-1,5	51	0,09
134 / ~~157~~	-0,5	94	0,05
116 / ~~140~~	-0,5	20	0,01
94 / ~~118~~	+1,5	61	0,10

25 = -0,77
26 = -0,77

26/1 - 28/1 1934

262 / ~~300~~	-1,5	164	0,29
243 / ~~280~~	-0,5	17	0,01
233 / ~~270~~	-1,5	20	0,03
212 / ~~245~~	-1,5	18	0,03
196 / ~~220~~	-2	33	0,08
176 / ~~200~~	-1,5	29	0,05
157 / ~~186~~	-1	46	0,05
134 / ~~157~~	-1	93	0,11
116 / ~~140~~	-1	20	0,02
94 / ~~118~~	-1	61	0,10

27 = -0,77
28 = -0,72

1	2	3	4

28/1 – 30/1 1934

262 / ~~300~~	-1,5	154	0,27
243 / ~~280~~	-1	16	0,02
233 / ~~270~~	-1	16	0,02
212 / ~~243~~	-1,5	17	0,03
196 / ~~220~~	-1	28	0,03
176 / ~~200~~	-1,5	27	0,05
157 / ~~180~~	-1	44	0,05
134 / ~~157~~	-1,5	88	0,15
116 / ~~140~~	-1,5	20	0,03
94 / ~~118~~	-0,5	60	0,03

29 = -0,68
30 = -0,60

30/1 – 1/2 1934

262 / ~~300~~	-1,5	148	0,25
243 / ~~280~~	-1,5	14	0,02
233 / ~~270~~	-1	13,5	0,02
212 / ~~243~~	-1	16	0,02
196 / ~~220~~	-1	26	0,03
176 / ~~200~~	-1	21	0,02
157 / ~~180~~	-1	40	0,05
134 / ~~157~~	-1	85	0,10
116 / ~~140~~	-1	19	0,02
94 / ~~118~~		60	

31 = -0,53
1 = -0,55

1/2 – 3/2 1934

262 / ~~300~~	-1,5	138	0,24
243 / ~~280~~	-2	12	0,03
233 / ~~270~~	-1,5	11	0,02
212 / ~~243~~	-1	15	0,02
196 / ~~220~~	-1	23	0,03
176 / ~~200~~	-1	24	0,03
157 / ~~180~~	-1,5	32	0,06
134 / ~~157~~	-1	80	0,09
116 / ~~140~~	-1,5	19	0,03
94 / ~~118~~	-0,5	60	0,03

2 = -0,58
3 = -0,31

3/2 – 5/2 1934

262 / ~~300~~	+0,5	137	0,08
243 / ~~280~~		10	
233 / ~~270~~	-0,5	10,5	0,01
212 / ~~243~~	-0,5	15	0,01
196 / ~~220~~	-1	22	0,03
176 / ~~200~~	-0,5	23	0,01
157 / ~~180~~		30	
134 / ~~157~~	-0,5	77	0,04
116 / ~~140~~		19	
94 / ~~118~~	-0,5	60	0,03

4 = -0,05
5 = -0,03

1	2	3	4

5/2 - 7/2 1934

262 / ~~300~~	+0,5	138	0,08
243 / ~~280~~		10	
231 / ~~270~~	-0,5	10	0,01
212 / ~~245~~	-1	14	0,02
196 / ~~226~~	-0,5	20	0,01
176 / ~~200~~	-0,5	22	0,01
157 / ~~180~~	-0,5	27	0,02
134 / ~~154~~		76	
116 / ~~140~~	+0,5	19	0,01
94 / ~~110~~	-0,5	59	0,03

6 = -0,01
7 = +0,04

7/2 - 9/2 1934

262 / ~~300~~	+0,5	142	0,08
243 / ~~280~~	-0,5	10	0,01
231 / ~~270~~		10	
212 / ~~245~~	-0,5	14	0,01
196 / ~~226~~	-0,5	20	0,01
176 / ~~200~~		23	
157 / ~~180~~		29	
134 / ~~154~~	+0,5	79	0,05
116 / ~~140~~	+0,5	19	0,02
94 / ~~110~~	-1	58	0,03

8 = +0,09
9 = +0,39

1	2	3	4

9/2 - 11/2 1934

262 / ~~300~~	+1,5	146	0,25
243 / ~~280~~	+2	11	0,03
231 / ~~270~~	+2,5	11	0,03
212 / ~~245~~	+2,5	14	0,04
196 / ~~226~~	+2	21	0,05
176 / ~~200~~	+1,5	23	0,04
157 / ~~180~~	+1	30	0,03
134 / ~~154~~	+2	82	0,19
116 / ~~140~~	+1,5	19	0,03
94 / ~~110~~		57	

10 = +0,69
11 = +0,95

11/2 - 13/2 1934

262 / ~~300~~	+2	157	0,36
243 / ~~280~~	+3	14	0,03
231 / ~~270~~	+3	17	0,06
212 / ~~245~~	+3	16	0,06
196 / ~~226~~	+4,5	30,5	0,16
176 / ~~200~~	+3,5	27	0,11
157 / ~~180~~	+4	42	0,10
134 / ~~154~~	+2,5	90	0,26
116 / ~~140~~	+2,5	20	0,06
94 / ~~110~~	+3	59	0,01

12 = +1,21
13 = +1,33

1	2	3	4

13/2 - 15/2 1934

262 ~~300~~	+2	168	0,39
243 ~~280~~	+2	19	0,04
233 ~~270~~	+2,5	22	0,06
212 ~~243~~	+3	19	0,07
196 ~~220~~	+3	40	0,14
176 ~~200~~	-3	31	0,11
157 ~~180~~	+3	54	0,19
134 ~~154~~	+2,5	97	0,28
116 ~~140~~	+2,5	20	0,06
94 ~~118~~	+1,5	61	0,11

14 = +1,45

15 = +0,63

15/2 - 17/2 1934

262 ~~300~~		175	
243 ~~280~~	+0,5	20	0,01
233 ~~270~~	+0,5	25	0,01
212 ~~243~~		20	
196 ~~220~~	-1	42	0,05
176 ~~200~~	-0,5	32	0,02
157 ~~180~~	-1	57	0,07
134 ~~154~~	-0,5	100	0,06
116 ~~140~~	-0,5	20	0,01
94 ~~118~~		62,5	

16 = -0,19

17 = -0,85

17/2 - 19/2 1934

262 ~~300~~	-2	168	0,39
243 ~~280~~	-5	17	0,10
233 ~~270~~	-5,5	20	0,13
212 ~~243~~	-4	18	0,08
196 ~~220~~	-3,5	35	0,14
176 ~~200~~	-3	30	0,10
157 ~~180~~	-2,5	51	0,15
134 ~~154~~	-2	97	0,23
116 ~~140~~	-2,5	20	0,06
94 ~~118~~	-2	61	0,14

18 = -1,52

19 = -1,20

19/2 - 21/2 1934

262 ~~300~~	-1	160	0,19
243 ~~280~~	-2	12	0,03
233 ~~270~~	-1,5	13	0,02
212 ~~243~~	-2	16	0,04
196 ~~220~~	-2	29	0,07
176 ~~200~~	-1,5	28	0,05
157 ~~180~~	-2	44	0,10
134 ~~154~~	-2,5	91	0,26
116 ~~140~~	-1,5	20	0,03
94 ~~118~~	-1,5	60	0,10

20 = -0,89

21 = -0,95

1	2	3	4

21/2 - 23/2 1934

~~262~~ 300	-2	152	0,35
~~243~~ 280	-2,5	9	0,03
~~233~~ 270	-2,5	10	0,03
~~212~~ 243	-2,5	14	0,04
~~196~~ 220	-2	23	0,05
~~176~~ 200	-2,5	24	0,07
~~157~~ 180	-2	35	0,08
~~134~~ 157	-2	82	0,19
~~116~~ 140	-2	19	0,04
~~94~~ 116	-2	57	0,13

22 = -1,01
23 = -0,43

25/2 - 27/2 1934

~~262~~ 300		146	
~~243~~ 280	+1,5	9	0,02
~~233~~ 270	+1	10	0,01
~~212~~ 243	+1	14	0,02
~~196~~ 220	+0,5	22	0,01
~~176~~ 200	+0,5	24	0,01
~~152~~ 180	+0,5	32	0,02
~~134~~ 157	+0,5	80	0,05
~~116~~ 140	+0,5	19	0,01
~~94~~ 116	+1	57	0,07

26 = +0,22
27 = +0,20

23/2 - 25/2 1934

~~262~~ 300		146	
~~243~~ 280	+1	8,5	0,01
~~233~~ 270	+0,5	9	0,01
~~212~~ 243	+0,5	14	0,002
~~196~~ 220	+0,5	23	0,01
~~176~~ 200	+0,5	24	0,01
~~152~~ 180	+0,5	34	0,02
~~134~~ 157	+0,5	81	0,05
~~116~~ 140	+0,5	19	0,01
~~94~~ 116	+0,5	57	0,03

24 = +0,15
25 = +0,18

27/2 1/3 1934

~~262~~ 300		146	
~~243~~ 280	+1	9	0,01
~~233~~ 270	+1	11	0,01
~~212~~ 243	+0,5	15	0,01
~~196~~ 220		23	
~~176~~ 200	+0,5	25	0,01
~~157~~ 180	+0,5	35	0,02
~~134~~ 157	+0,5	82	0,05
~~116~~ 140	+0,5	20	0,01
~~94~~ 116	+1	59	0,07

28 = +0,19
1 = +0,15

1	2	3	4

1/3 - 3/3 1934

262 ~~300~~	+0,5	146	0,08
243 ~~280~~	+0,5	11	0,01
233 ~~270~~	+0,5	11	0,01
212 ~~245~~	+0,5	15	0,01
196 ~~220~~	+0,5	23	0,01
176 ~~200~~		25	
157 ~~180~~		38	
134 ~~151~~		84	
116 ~~140~~		20	
94 ~~118~~		59	
		2 =	+0,12
		3 =	+0,02

3/3 - 5/3 1934

262 ~~300~~		149	
243 ~~280~~	-0,5	12	0,01
233 ~~270~~		12	
212 ~~245~~		15	
196 ~~220~~		24	
176 ~~200~~	+0,5	25	0,01
157 ~~180~~	+0,5	39	0,02
134 ~~151~~	+0,5	84	0,05
116 ~~140~~	+0,5	20	0,01
94 ~~118~~		59	
		4 =	-0,08
		5 =	-0,04

5/3 - 7/3 1934

262 ~~300~~		149	
243 ~~280~~	-0,5	11	0,01
233 ~~270~~		12	
212 ~~245~~		15	
196 ~~220~~		23	
176 ~~200~~		26	
157 ~~180~~		40	
134 ~~151~~		86	
116 ~~140~~		20	
94 ~~118~~		59	
		6 =	-0,01
		7 =	+0,16

7/3 - 9/3 1934

262 ~~300~~	+0,5	149	0,09
243 ~~280~~		11	
233 ~~270~~		12	
212 ~~245~~	+0,5	16	0,01
196 ~~220~~	+0,5	24	0,01
176 ~~200~~	+1	27	0,03
157 ~~180~~	+1	42	0,05
134 ~~151~~	+1	88	0,10
116 ~~140~~	+1	20	0,02
94 ~~118~~	+0,5	60	0,03
		8 =	+0,34
		9 =	+0,61

1	2	3	4

9/3 – 11/3 1934

262 / ~~300~~	+1,5	154	0,27
241 / ~~280~~	+2,5	12	0,03
233 / ~~270~~	+2	14	0,03
212 / ~~243~~	+2	16	0,04
196 / ~~220~~	+2,5	26	0,08
176 / ~~200~~	+2	28	0,06
157 / ~~180~~	+1,5	47	0,08
134 / ~~157~~	+1,5	92	0,16
116 / ~~140~~	+1,5	20	0,03
94 / ~~110~~	+1,5	60	0,10

10 = +0,88
11 = +0,82

11/3 – 13/3 1934

262 / ~~300~~	+0,5	161	0,09
241 / ~~280~~	+2	16	0,04
233 / ~~270~~	+2,5	20	0,06
212 / ~~243~~	+2	18	0,04
196 / ~~220~~	+2	37	0,09
176 / ~~200~~	+1,5	31	0,05
157 / ~~180~~	+2	53	0,12
134 / ~~157~~	+1,5	96	0,17
116 / ~~140~~	+1,5	20	0,03
94 / ~~110~~	+1	62	0,07

12 = +0,76
13 = +0,92

1	2	3	4

13/3 – 15/3 1934

262 / ~~300~~	+1,5	166	0,29
241 / ~~280~~	+2,5	20	0,06
233 / ~~270~~	+1,5	23	0,04
212 / ~~243~~	+2	19	0,04
196 / ~~220~~	+2	41	0,10
176 / ~~200~~	+2	33	0,08
157 / ~~180~~	+1,5	57	0,10
134 / ~~157~~	+2	101	0,23
116 / ~~140~~	+1,5	20	0,03
94 / ~~110~~	+1,5	64	0,11

14 = +1,08
15 = +0,95

15/3 – 17/3 1934

262 / ~~300~~	+1	175	0,20
241 / ~~280~~	+1,5	21	0,04
233 / ~~270~~	+1,5	25	0,04
212 / ~~243~~		20	
196 / ~~220~~	-1	41	
176 / ~~200~~	-1	34	0,04
157 / ~~180~~	-1	58	0,07
134 / ~~157~~	-1,5	103	0,18
116 / ~~140~~	-1	20	0,02
94 / ~~110~~	-1	64	0,07

16 = -0,38
17 = -0,75

1	2	3	4

17/3 - 19/3 1934

262 300	-1,5	172	0,30
243 280	-2,5	21	0,06
233 270	-2,5	25	0,07
212 243	-2,5	19	0,06
196 220	-2	38	0,09
176 200	-2	32	0,07
157 180	-2	54	0,13
134 157	-1,5	97	0,17
116 140	-1,5	20	0,03
94 118	-2	62	0,14

18 - 1,12

19 - 1,11

19/3 - 21/3 1934

262 300	-2	162	0,38
243 280	-3	18	0,06
233 270	-2,5	21	0,06
212 243	-2,5	17	0,05
196 220	-3	31	0,11
176 200	-2,5	28,5	0,08
157 180	-2	48	0,11
134 157	-1,5	94	0,16
116 140	-1,5	20	0,03
94 118	-1	60	0,07

20 = -1,11

21 - -1,06

1	2	3	4

21/3 - 23/3 1934

262 300	-2	152	0,35
243 280	-2,5	13	0,04
233 270	-3	14	0,05
212 243	-2	16	0,04
196 220	-2	24	0,06
176 200	-2,5	25	0,07
157 180	-2	40	0,09
134 157	-1,5	88	0,15
116 140	-1,5	20	0,03
94 118	-2	59	0,14

22 - -1,02

23 - -0,96

23/3 - 25/3

262 300	-2	142	0,33
243 280	-3,5	10	0,04
233 270	-2,5	10	0,03
212 243	-2,5	14	0,04
196 220	-2,5	21	0,06
176 200	-2	22	0,05
157 180	-1,5	31	0,05
134 157	-2	81	0,19
116 140	-2	19	0,04
94 118	-1	57	0,07

24 = -0,90

25 - -0,89

1	2	3	4

25/3 - 27/3 1934

262 ~~300~~	-2,5	126	0,37
243 ~~280~~	-3	7	0,02
233 ~~270~~	-3	8	0,03
212 ~~245~~	-2,5	12	0,03
196 ~~226~~	-2	17	0,04
176 ~~206~~	-2	20	0,05
157 ~~180~~	-2	23	0,05
134 ~~157~~	-2	74	0,17
116 ~~140~~	-1,5	19	0,03
94 ~~118~~	-1,5	55	0,10

26 = -0,89

27 = -0,25

1	2	3	4

29/3 - 31/3 1934

262 ~~300~~	-2,5	87	0,25
243 ~~280~~	-3,5	5	0,02
233 ~~270~~	-3,5	6	0,02
212 ~~245~~	-4	9	0,04
196 ~~226~~	-2,5	14	0,04
176 ~~206~~	-3	16	0,06
157 ~~180~~	-2,5	16	0,05
134 ~~157~~	-2	56	0,13
116 ~~140~~	-2,5	18	0,05
94 ~~118~~	-1,5	50	0,09

30 = -0,75

31 = -0,62

27/3 - 29/3 1934

262 ~~300~~	-1,5	110	0,19
243 ~~280~~	-2,5	6	0,02
233 ~~270~~	-3	7	0,02
212 ~~245~~	-2	11	0,03
196 ~~226~~	-2	16	0,04
176 200	-1	16	0,02
157 ~~180~~	-1,5	20	0,03
134 ~~157~~	-1,5	65	0,11
116 ~~140~~	-1,5	18,5	0,03
94 ~~118~~	-2	53	0,12

28 = -0,61

29 = -0,68

31/3 - 2/4 1934

262 300	-2	66	0,15
243 ~~280~~	-3,5	4	0,02
233 ~~270~~	-3	6	0,02
212 ~~245~~	-3,5	8	0,03
196 ~~226~~	-3	13	0,04
176 ~~200~~	-4	11	0,05
157 ~~180~~	-3,5	12,5	0,05
134 ~~157~~	-4	42,5	0,20
116 ~~140~~	-4,5	3,5	0,02
94 ~~118~~	-2,5	47	0,01

1 = -0,59

2 = -0,76

1	2	3	4

2/4 - 4/4 1934

262 / ~~300~~	-3	40	0,14
247 / ~~280~~	-4	3	0,01
233 / ~~270~~	-4	6	0,03
212 / ~~243~~	-5	7	0,04
196 / ~~220~~	-6,5	11	0,08
176 / ~~200~~	-5,5	7	0,04
157 / ~~180~~	-6,5	9	0,07
134 / ~~157~~	-6	33	0,23
116 / ~~140~~	-6	11	0,08
94 / ~~118~~	-4,5	41	0,21

3 = -0,93

4 = -0,77

4/4 - 6/4 1934

262 / ~~300~~	-2,5	16	0,05
247 / ~~280~~	-2	3	0,07
233 / ~~270~~	-3,5	5	0,02
212 / ~~243~~	-3	6	0,02
196 / ~~220~~	-5	9	0,05
176 / ~~200~~	-5,5	5	0,03
157 / ~~180~~	-4,5	6	0,06
134 / ~~157~~	-5,5	27	0,17
116 / ~~140~~	-4	8	0,04
94 / ~~118~~	-2,5	33	0,10

5 = -0,61

6 = -0,42

1	2	3	4

6/4 - 8/4 1934

262 / ~~300~~	-2,5		
247 / ~~280~~	-2,5	2	0,01
233 / ~~270~~	-2,5		
212 / ~~243~~	-3,5	5	0,02
196 / ~~220~~	-2,5	8	0,02
176 / ~~200~~	-2,5		
157 / ~~180~~	-3,5	5	0,02
134 / ~~157~~	-3	24	0,08
116 / ~~140~~	-3,5	6	0,02
94 / ~~118~~	-2	28	0,06

7 = -0,23

8 = -0,19

8/4 - 10/4 1934

262 / ~~300~~	-1,5		
247 / ~~280~~	-2	2	0,01
233 / ~~270~~	-2		
212 / ~~243~~	-1,5	5	0,01
196 / ~~220~~	-2	7,5	0,02
176 / ~~200~~	-2		
157 / ~~180~~	-2	4,5	0,01
134 / ~~157~~	-2	20	0,05
116 / ~~140~~	-2	4	0,01
94 / ~~118~~	-1,5	23,5	0,04

9 = -0,15

10 = -0,14

1	2	3	4

10/4 – 12/4 1934

262 ~~300~~	-1,5		
241 ~~280~~	-2,5	2	0,01
231 ~~270~~	-2		
212 ~~243~~	-2	5	0,01
196 ~~220~~	-1,5	7	0,01
126 ~~200~~	-2		
157 ~~180~~	-2,5	4	0,01
134 ~~157~~	-2,5	16	0,05
116 ~~140~~	-2,5	2	0,01
94 ~~118~~	-1,5	19	0,03

11= -0,13
12= -0,11

12/4 – 14/4 1934

262 ~~300~~	-1		
241 ~~280~~	-1,5		
231 ~~270~~	-1,5		
212 ~~243~~	-2	4,5	0,01
196 ~~220~~	-2	6	0,01
126 ~~200~~	-1,5		
157 ~~180~~	-1,5	4	0,01
134 ~~157~~	-1,5	13	0,02
116 ~~140~~	-2	4	0,01
94 ~~118~~	-1,5	16	0,03

13= -0,09
14= -0,07

1	2	3	4

14/4 – 16/4 1934

262 ~~300~~	-1,5		
241 ~~280~~	-1,5		
231 ~~270~~	-1		
212 ~~243~~	-1,5	4	0,01
196 ~~220~~	-2	5	0,01
126 ~~200~~	-1,5		
157 ~~180~~	-1,5	4	0,01
134 ~~157~~	-1,5	8	0,01
116 ~~140~~	-1,5	4	0,01
94 ~~118~~	-1		

15= -0,05
16= -0,03

16/4 – 18/4 1934

262 ~~300~~	-1		
241 ~~280~~	-1		
231 ~~270~~	-1,5		
212 ~~243~~	-1,5	4	0,01
196 ~~220~~	-1,5	5	0,01
126 ~~200~~	-2		
157 ~~180~~	-1,5		
134 ~~157~~	-1,5		
116 ~~140~~	-1	3,5	0,004
94 ~~118~~	-0,5		

17= -0,02
18= -0,01

1	2	3	4

18/4 - 20/4 1934

262 ~~300~~	+0,5		
241 ~~280~~	-1		
233 ~~270~~	-1		
212 ~~243~~	-1	4	0,004
196 ~~220~~	-1,5		
176 ~~200~~	-1		
157 ~~180~~	-1	4	0,004
134 ~~154~~	-1		
116 ~~140~~	-1	4	0,004
94 ~~118~~	-1		

-0,01

20/4 - 22/4 1934

262 ~~300~~	-0,5		
241 ~~280~~	-0,5		
233 ~~270~~	-1		
212 ~~243~~	-1	4	0,004
196 ~~220~~	-0,5		
176 ~~200~~	-1		
157 ~~180~~	-0,5		
134 ~~154~~	-0,5		
116 ~~140~~	-1	3,5	0,004
94 ~~118~~	-0,5		

0,00

22/4 - 24/4 1934

262 ~~300~~	-0,5		
241 ~~280~~	-0,5		
222 ~~270~~	-1		
212 ~~243~~	-1	4	0,004
196 ~~220~~	-1		
176 ~~200~~	-1		
157 ~~180~~	-1	4	0,004
134 ~~154~~	-1		
116 ~~140~~	-1	3	0,003
94 ~~118~~	-0,5		

-0,01

21/10 - 23/10 1934

262 ~~300~~	+2		
241 ~~280~~	+2,5		
233 ~~270~~	+3		
212 ~~243~~	+4		
196 ~~220~~	+3,5		
176 ~~200~~	+3		
157 ~~180~~	+3		
134 ~~154~~	+2,5		
116 ~~140~~	+2,5	2	0,01
94 ~~118~~	+1,5		

22=+0,01

23=+0,01

1	2	3	4

23/10 – 25/10 1934

262 / ~~300~~	+2,5		
243 / ~~280~~	+3		
233 / ~~270~~	+3		
212 / ~~243~~	+2,5		
196 / ~~220~~	+2,5		
176 / ~~200~~	+2,5		
152 / ~~180~~	+2,5		
134 / ~~157~~	+2		
116 / ~~140~~	+1,5	3	0,01
94 / ~~115~~	+1,5		

24 = +0,01
25 = +0,01

1	2	3	4

27/10 – 29/10 1934

262 / ~~300~~	+3		
243 / ~~280~~	+5,5		
233 / ~~270~~	+4,5		
212 / ~~243~~	+4	4	0,02
196 / ~~220~~	+3,5		
176 / ~~200~~	+3		
157 / ~~180~~	+3		
134 / ~~157~~	+3		
116 / ~~140~~	+3	3	0,01
94 / ~~115~~	+1,5		

28 = +0,03
29 = +0,07

25/10 – 27/10 1934

262 / ~~300~~	+3,5		
243 / ~~280~~	+3		
233 / ~~270~~	+4,5		
212 / ~~243~~	+3,5	3,5	0,01
196 / ~~220~~	+3,5		
176 / ~~200~~	+3,5		
157 / ~~180~~	+3		
134 / ~~157~~	+2,5		
116 / ~~140~~	+2,5	3	0,01
94 / ~~115~~	+1,5		

26 = +0,02
27 = +0,02

29/10 – 31/10 1934

262 / ~~300~~	+3,5		
243 / ~~280~~	+5	1,5	0,01
233 / ~~270~~	+4		
212 / ~~243~~	+4	4,5	0,02
196 / ~~220~~	+4	3,5	0,02
176 / ~~200~~	+3		
157 / ~~180~~	+2,5	2	0,01
134 / ~~157~~	+2,5	7	0,02
116 / ~~140~~	+2,5	3,5	0,01
94 / ~~115~~	+2	9	0,02

30 = +0,11
31 = +0,16

1	2	3	4
	31/10 – 2/11 1934		
262 / ~~300~~	+3		
243 / ~~280~~	+4	3	0,01
233 / ~~270~~	+3,5		
212 / ~~243~~	+4,5	5	0,03
196 / ~~220~~	+4,5	7	0,04
176 / ~~200~~	+4		
157 / ~~180~~	+4	4	0,02
134 / ~~157~~	+3,5	14	0,06
116 / ~~140~~	+2,5	4	0,01
94 / ~~118~~	+2	13	0,04
			1 = +0,31
			2 = +0,36

1	2	3	4
	2/11 – 4/11 1934		
262 / ~~300~~	+3,5	56	0,23
243 / ~~280~~	+5	4	0,02
233 / ~~270~~	+5,5	3	0,02
212 / ~~243~~	+4	6	0,03
196 / ~~220~~	+4,5	8,5	0,04
176 / ~~200~~	+3,5		
157 / ~~180~~	+3,5	4,5	0,02
134 / ~~157~~	+3,5	19,5	0,08
116 / ~~140~~	+3,5	5	0,02
94 / ~~118~~	+2	22,5	0,05
			3 = +0,51
			4 = +0,53

1	2	3	4
	4/11 – 6/11 1934		
262 / ~~300~~	+3,5	56	0,23
243 / ~~280~~	+4,5	5	0,03
233 / ~~270~~	+4,5	6	0,03
212 / ~~243~~	+3,5	7	0,03
196 / ~~220~~	+3	10	0,03
176 / ~~200~~	+4		
157 / ~~180~~	+3	5	0,02
134 / ~~157~~	+3	2,5	0,09
116 / ~~140~~	+3	6	0,02
94 / ~~118~~	+2,5	27	0,08
			5 = +0,56
			6 = +0,69

1	2	3	4
	6/11 – 8/11 1934		
262 / ~~300~~	+4	93	0,43
243 / ~~280~~	+3,5	7	0,03
233 / ~~270~~	+3,5	7	0,03
212 / ~~243~~	+4,5	8	0,04
196 / ~~220~~	+3,5	11	0,04
176 / ~~200~~	+3	8	0,04
157 / ~~180~~	+3,5	6,5	0,03
134 / ~~157~~	+3	27	0,09
116 / ~~140~~	+2,5	6,5	0,02
94 / ~~118~~	+2	32,5	0,08
			7 = +0,83
			8 = +0,77

1	2	3	4
	8/11 - 10/11 1934		
~~262~~ 300	+3	130	0,45
~~243~~ 280	+4,5	9	0,05
~~233~~ 270	+4	8	0,04
~~212~~ 245	+1,5	9	0,02
~~196~~ 226	+2	12	0,03
~~176~~ 203	+2	8	0,02
~~157~~ 180	+1,5	8	0,01
~~134~~ 157	+1,5	29	0,05
~~116~~ 140	+1,5	7	0,01
~~94~~ 116	+1	38	0,04
			9 = +0,72
			10 = +0,41

1	2	3	4
	12/11 - 14/11 1934		
~~262~~ 300	-0,5	136	0,08
~~243~~ 280		11	
~~233~~ 270		9	
~~212~~ 245	+0,5	10	0,01
~~196~~ 226	+0,5	13	0,01
~~176~~ 203	+1	10	0,01
~~157~~ 180	+1	9	0,01
~~134~~ 157	+0,5	31	0,02
~~116~~ 140	+0,5	8	
~~94~~ 116	+0,5	40	0,02
			13 = +0,08
			14 = +0,11

1	2	3	4
	10/11 - 12/11 1934		
~~262~~ 300		133	
~~243~~ 280		10	
~~233~~ 270		8,5	
~~212~~ 245	+1	9,5	0,01
~~196~~ 226	+1	12,5	0,01
~~176~~ 203	+1	9	0,01
~~157~~ 180	+1	8,5	0,01
~~134~~ 157	+1	30	0,03
~~116~~ 140	+1	7,5	0,01
~~94~~ 116	+0,5	39	0,02
			11 = +0,10
			12 = +0,09

1	2	3	4
	14/11 - 16/11 1934		
~~262~~ 300		136	
~~243~~ 280		11	
~~233~~ 270	+0,5	10	0,01
~~212~~ 245	+1	8	0,01
~~196~~ 226	+1	13,5	0,02
~~176~~ 203	+1,5	11	0,02
~~157~~ 180	+0,5	10	0,01
~~134~~ 157	+1	32	0,04
~~116~~ 140	+1	9	0,01
~~94~~ 116	+0,5	41	0,02
			15 = +0,14
			16 = +0,10

1	2	3	4

16/11 - 18/11 1934

262 / 300	-0,5	132	0,08
243 / 280		11	
233 / 270		9	
212 / 243	+1	11	0,01
196 / 220	+1	14	0,02
176 / 200	+0,5	12	0,01
157 / 180	+1	10	0,01
134 / 157	+1	33	0,04
116 / 140	+1	10	0,01
94 / 118	+1	43	0,05

17 = +0,07
18 = +0,06

18/11 - 20/11 1934

262 / 300	-0,5	131	0,08
243 / 280	-0,5	11	0,01
233 / 270		10	
212 / 243	+0,5	12	0,01
196 / 220	+1	15	0,02
176 / 200	+1,5	13,5	0,02
157 / 180	+1	11	0,01
134 / 157	+1	34	0,04
116 / 140	+1	11	0,01
94 / 118	+0,5	44	0,03

19 = +0,05
20 = +0,06

1	2	3	4

20/11 - 22/11 1934

262 / 300	-0,5	126	0,07
243 / 280		10	
233 / 270		9	
212 / 243	+0,5	12	0,01
196 / 220	+1,5	15	0,03
176 / 200	+1	15	0,02
157 / 180	+1	11	0,01
134 / 157	+1	35	0,04
116 / 140	+1	12	0,01
94 / 118	+0,5	45	0,03

21 = +0,08
22 = +0,07

22/11 - 24/11 1934

262 / 300		126	
243 / 280		10	
233 / 270		9,5	
212 / 243	+0,5	12	0,01
196 / 220	+0,5	16	0,01
176 / 200	+0,5	16	0,01
157 / 180	+1	12	0,01
134 / 157	+0,5	36	0,02
116 / 140	+0,5	12	0,01
94 / 118		45	

23 = +0,07
24 = +0,07

1	2	3	4

24/11 - 26/11 1934

262/300	+0,5	128	0,07
243/280	+0,5	10	0,01
233/270	+1	10	0,01
212/243		12	
196/226	-0,5	16	0,01
176/203	-0,5	16	0,01
157/180		13	
134/154		37	
116/140		12	
94/118		45	

25 = +0,07

26 = +0,12

26/11 - 28/11 1934

262/300	+0,5	133	0,08
243/280	+0,5	11	0,06
233/270	+0,5	10,5	0,01
212/243		12	
196/226		16	
176/203		15	
157/180	-0,5	13	0,01
134/154		37	
116/140		12,5	
94/118	+0,5	46	0,03

27 = +0,17

28 = +0,13

1	2	3	4

28/11 - 30/11 1934

262/300	+0,5	132	0,08
243/280	+1	12	0,01
233/270	+0,5	11	0,01
212/243		12	
196/226		16	
176/203		16	
157/180		13	
134/154		37	
116/140		12	
94/118		46	

29 = +0,10

30 = +0,10

30/11 - 2/12 1934

262/300	+0,5	137	0,08
243/280	+0,5	14	0,01
233/270	+0,5	12	0,01
212/243	+0,5	13	0,01
196/226		16	
176/203		15	
157/180		13	
134/154		36	
116/140		12	
94/118		46	

1 = +0,11

2 = +0,10

1	2	3	4

2/12 – 4/12 1934

262 / ~~300~~	+0,5	138	0,08
243 / ~~280~~	+0,5	14	0,01
233 / ~~270~~	+0,5	12	0,01
212 / ~~245~~		13	
196 / ~~220~~		16	
176 / ~~200~~	-0,5	15	0,01
157 / ~~180~~		13	
134 / ~~157~~		37	
116 / ~~140~~		12	
94 / ~~118~~		46	

3 = +0,09
4 = +0,08

4/12 – 6/12 1934

262 / ~~300~~	+0,5	142	0,08
243 / ~~280~~	+0,5	15	0,01
233 / ~~270~~		13	
212 / ~~245~~		13	
196 / ~~220~~	-0,5	16	0,01
176 / ~~200~~		14,5	
157 / ~~180~~		13	
134 / ~~157~~		36	
116 / ~~140~~		12	
94 / ~~118~~		46	

5 = +0,08
6 = +0,08

1	2	3	4

6/12 – 8/12 1934

262 / ~~300~~	+0,5	144	0,08
243 / ~~280~~	+0,5	15	0,01
233 / ~~270~~	+0,5	13	0,01
212 / ~~245~~		13	
196 / ~~220~~		16	
176 / 200	-0,5	14	0,01
157 / ~~180~~		13	
134 / ~~157~~		37	
116 / ~~140~~		12	
94 / ~~118~~		46	

7 = +0,09
8 = +0,04

8/12 – 10/12 1934

262 / ~~300~~		146	
243 / ~~280~~	-0,5	16	0,01
233 / ~~270~~		14	
212 / ~~245~~		12,5	
196 / 220		16	
176 / 200		14	
157 / ~~180~~		13	
134 / ~~157~~		36	
116 / ~~140~~		12	
94 / ~~118~~		46	

9 = -0,01
10 = -0,05

1	2	3	4

10/12 -12/12 1934

262 ~~300~~	-0,5	144	0,08
243 ~~280~~	-0,5	15	0,01
233 ~~270~~	-1	13	0,02
212 ~~245~~		13	
196 ~~226~~		16	
176 ~~200~~	+0,5	14	0,01
157 ~~180~~		13	
134 ~~154~~		37	
116 ~~140~~		13	
94 ~~110~~		46	

11= -0,10

12= -0,05

1	2	3	4

14/12 - 16/12 1934

262 ~~300~~	-0,5	142	0,08
243 ~~280~~	-0,5	13	0,01
233 ~~270~~	-0,5	11	0,01
212 ~~245~~		13	
196 ~~226~~		16	
176 ~~200~~	+0,5	15	0,01
157 ~~180~~		13	
134 ~~154~~		37	
116 ~~140~~		13	
94 ~~110~~		46	

15= -0,09

16= -0,02

12/12 - 14/12 1934

262 ~~300~~		144	
243 ~~280~~	-0,5	14	0,01
233 ~~270~~	-0,5	12	0,01
212 ~~245~~		12	
196 ~~226~~	+0,5	16	0,01
176 ~~200~~		14	
157 ~~180~~		13	
134 ~~154~~		36	
116 ~~140~~		12	
94 ~~110~~		46	

13= -0,01

14= -0,05

16/12 - 18/ 12 1934

262 ~~300~~	-0,5	139	0,08
243 ~~280~~	-1	12	0,01
233 ~~270~~		11	
212 ~~245~~	-0,5	12,5	0,01
196 ~~226~~		16	
176 ~~200~~		15,5	
157 ~~180~~	+0,5	13	0,01
134 ~~154~~	+0,5	37	0,02
116 ~~140~~	+0,5	13	0,01
94 ~~110~~		46	

17= -0,06

18= -0,02

1	2	3	4

18/12 – 20/12 1934

~~262~~ 300	-0,5	136	0,08
~~243~~ 280	-0,5	11	0,01
~~233~~ 270	-0,5	10	0,01
~~212~~ 243		12	
~~196~~ 220	+0,5	16	0,01
~~176~~ 200	+0,5	15	0,01
~~157~~ 180		13	
~~134~~ 157		37	
~~116~~ 140		13	
~~94~~ 110		46	

19= -0,08
20= -0,08

20/12 – 22/12 1934

~~262~~ 300		136	
~~243~~ 280		11	
~~233~~ 270	-0,5	10	0,01
~~212~~ 243		12	
~~196~~ 220		16,5	
~~176~~ 200		16	
~~157~~ 180	+0,5	13	0,01
~~134~~ 157	+0,5	37,5	0,02
~~116~~ 140	+0,5	13	0,01
~~94~~ 110		46	

21= +0,03
22= +0,03

22/12 – 24/12 1934

~~262~~ 300		136	
~~243~~ 280	+0,5	11	0,01
~~233~~ 270	+0,5	10	0,01
~~212~~ 243	+0,5	12	0,01
~~196~~ 220		17	
~~176~~ 200		16	
~~157~~ 180		14	
~~134~~ 157		38	
~~116~~ 140		13	
~~94~~ 110		46	

23=+0,03
24=+0,08

24/12 – 26/12 1934

~~262~~ 300	+0,5	137	0,08
~~243~~ 280	+0,5	12	0,01
~~233~~ 270	+0,5	11	0,01
~~212~~ 243	+0,5	13	0,01
~~196~~ 220	+0,5	17	0,01
~~176~~ 200	+0,5	16	0,01
~~157~~ 180	+0,5	14	0,01
~~134~~ 157		38	
~~116~~ 140		13	
~~94~~ 110		46	

25= +0,14
26= +0,13

1	2	3	4

26/12 – 28/12 1934

~~262~~ 300	+0,5	138	0,08
~~243~~ 280	+0,5	12	0,01
~~233~~ 270	+0,5	11	0,01
~~212~~ 245		13	
~~196~~ 220	+0,5	17	0,01
~~176~~ 200	+0,5	17	0,01
~~157~~ 180		14	
~~134~~ 157		38	
~~116~~ 140		13	
~~94~~ 118		46	

27 = +0,12
28 = +0,09

28/12 – 30/12 1934

~~262~~ 300		140	
~~243~~ 280	+0,5	13	0,01
~~233~~ 270	+0,5	12	0,01
~~212~~ 245	+0,5	13	0,01
~~196~~ 220		17	
~~176~~ 200		17	
~~157~~ 180	+0,5	14,5	0,01
~~134~~ 157	+0,5	38	0,02
~~116~~ 140		13	
~~94~~ 118		46	

29 = +0,06
30 = +0,09

1	2	3	4

30/12 1934 – 1/1 1935

~~262~~ 300	+0,5	142	0,08
~~243~~ 280	+0,5	14	0,01
~~233~~ 270	+0,5	12	0,01
~~212~~ 245	+0,5	13	0,01
~~196~~ 220	+0,5	17	0,01
~~176~~ 200	+0,5	17	0,01
~~157~~ 180		15	
~~134~~ 157		39	
~~116~~ 140		13	
~~94~~ 118		46	

31 = +0,13
1 = +0,11

1/1 – 3/1 1935

~~262~~ 300	+0,5	145	0,08
~~243~~ 280	+0,5	14	0,01
~~233~~ 270	+0,5	13	0,01
~~212~~ 245		14	
~~196~~ 220		18	
~~176~~ 200		18	
~~157~~ 180		15	
~~134~~ 157		39	
~~116~~ 140		13	
~~94~~ 118		46	

2 = +0,10
3 = +0,02

1	2	3	4

3/1 – 5/1 1935

~~262~~ 305		146	
~~243~~ 280		15	
~~233~~ 270	+0,5	14	0,01
~~212~~ 245	+0,5	14	0,01
~~196~~ 226	+0,5	18	0,01
~~176~~ 206	+0,5	18	0,01
~~157~~ 180	+0,5	15	0,01
~~134~~ 154		39	
~~116~~ 140		13	
~~94~~ 110		40	

4= +0,05
5= +0,05

5/1 – 7/1 1935

~~262~~ 300		146	
~~243~~ 280	-0,5	14	0,01
~~233~~ 270	-0,5	14	0,01
~~212~~ 245	+0,5	14,5	0,01
~~196~~ 226	+1	19	
~~176~~ 206	+0,5	19	0,01
~~157~~ 180		16	
~~134~~ 154	+0,5	39	0,02
~~116~~ 140	+0,5	13,5	0,01
~~94~~ 110	+0,5	40,5	0,03

6= +0,06
7= +0,04

7/1 – 9/1 1935

~~262~~ 300		146	
~~243~~ 280	-0,5	14	0,01
~~233~~ 270		14	
~~212~~ 245		15	
~~196~~ 226	+0,5	20	0,01
~~176~~ 206	+0,5	19	0,01
~~157~~ 180	+0,5	16	0,01
~~134~~ 154		40	
~~116~~ 140		14	
~~94~~ 110		47	

8= +0,02
9= +0,03

9/1 – 11/1 1935

~~262~~ 300		146	
~~243~~ 280		14	
~~233~~ 270	-0,5	14	0,01
~~212~~ 245	+0,5	15	0,01
~~196~~ 226	+0,5	20,5	0,01
~~176~~ 206	+0,5	20	0,01
~~157~~ 180		16	
~~134~~ 154	+0,5	40,5	0,02
~~116~~ 140		14	
~~94~~ 110		47	

10= +0,04
11= +0,03

1	2	3	4

11/1 - 13/1 1935

~~262~~ 300		146	
~~242~~ 280	-0,5	13	0,01
~~233~~ 270		13	
~~212~~ 245		15	
~~196~~ 220	+0,5	21	0,01
~~176~~ 200	+0,5	20	0,01
~~157~~ 180	+0,5	16	0,01
~~134~~ 157		41	
~~116~~ 140		14	
~~94~~ 110		47	

12 = +0,03

13 = +0,03

1	2	3	4

15/1 - 17/1 1935

~~262~~ 300		146	
~~242~~ 280	-0,5	11	0,01
~~233~~ 270	-0,5	12	0,01
~~212~~ 245	+0,5	15	0,01
~~196~~ 220	+1	23	0,03
~~176~~ 200	+0,5	22	0,01
~~157~~ 180	+0,5	18	0,01
~~134~~ 157		41	
~~116~~ 140		14	
~~94~~ 110		48	

16 = +0,04

17 = +0,10

13/1 - 15/1 1935

~~262~~ 300		146	
~~242~~ 280	-0,5	12,5	0,01
~~233~~ 270		13	
~~212~~ 245	-0,5	15	0,01
~~196~~ 220	+0,5	22	0,01
~~176~~ 200	+0,5	21,5	0,01
~~157~~ 180	+0,5	17	0,01
~~134~~ 157		41	
~~116~~ 140		17	
~~94~~ 110	+0,5	47,5	0,03

14 = +0,04

15 = +0,04

17/1 - 19/1 1935

~~262~~ 300	+0,5	148	0,09
~~242~~ 280		12	
~~233~~ 270		12	
~~212~~ 245		16	
~~196~~ 220	+0,5	24	0,01
~~176~~ 200	+0,5	23	0,01
~~157~~ 180		18	
~~134~~ 157	+0,5	41	0,023
~~116~~ 140	+0,5	14	0,01
~~94~~ 110	+0,5	48	0,03

18 = +0,17

19 = +0,14

1	2	3	4

19/1 - 21/1 1935

262 ~~300~~		150	
249 ~~280~~	+1	12	0,01
233 ~~270~~	+1	13	0,02
212 ~~243~~		16	
196 ~~220~~		25	
176 ~~200~~		23	
157 ~~180~~	+0,5	19	0,01
134 ~~151~~	+0,5	42	0,02
116 ~~140~~	+1	15	0,02
94 ~~110~~	+0,5	49	0,03

20 = +0,11
21 = +0,10

21/1 - 23/1 1935

262 ~~300~~		150	
249 ~~280~~	+0,5	13	0,01
233 ~~270~~	+0,5	14	0,01
212 ~~243~~	+0,5	16	0,01
196 ~~220~~	-0,5	24,5	0,01
176 ~~200~~		23	
157 ~~180~~		20	
134 ~~151~~	+0,5	47	0,03
116 ~~140~~	+0,5	16	0,01
94 ~~110~~	+0,5	49,5	0,03

22 = +0,09
23 = +0,15

23/1 - 25/1 1935

262 ~~300~~	+0,5	150	0,09
249 ~~280~~	+0,5	14	0,01
233 ~~270~~	+0,5	15	0,01
212 ~~243~~		16	
196 ~~220~~	-0,5	24	0,01
176 ~~200~~		23	
157 ~~180~~	+0,5	20	0,01
134 ~~151~~	+1	52	0,06
116 ~~140~~	+1	16	0,02
94 ~~110~~	+0,5	50	0,03

24 = +0,22
25 = +0,19

25/1 - 27/1 1935

262 ~~300~~		152	
249 ~~280~~	+1	15	0,02
233 ~~270~~		16	
212 ~~243~~		16	
196 ~~220~~	+0,5	24	0,01
176 ~~200~~		23	
157 ~~180~~	+1	22	0,03
134 ~~151~~	+0,5	55	0,03
116 ~~140~~	+1	17	0,02
94 ~~110~~	+1	51	0,06

26 = +0,17
27 = +0,14

1	2	3	4

27/1 - 29/1 1935

~~262~~ 300		152	
~~243~~ 280	+0,5	16	0,01
~~233~~ 270	+0,5	16	0,01
~~212~~ 243		16	
~~196~~ 220		24	
~~176~~ 200		23	
~~157~~ 180	+0,5	23	0,01
~~134~~ 157	+0,5	58	0,03
~~116~~ 140	+1	18	0,02
~~94~~ 110	+0,5	52	0,03

28 = +0,11

29 = +0,20

1	2	3	4

31/1 - 2/2 1935

~~262~~ 300		156	
~~243~~ 280		19	
~~233~~ 270		19	
~~212~~ 243		16	
~~196~~ 220		23	
~~176~~ 200		23	
~~157~~ 180		24	
~~134~~ 157	+1	70	0,08
~~116~~ 140	+1	19	0,02
~~94~~ 110	+1	54	0,06

1 = +0,16

2 = -0,04

29/1 - 31/1 1935

~~262~~ 300	+1	154	0,18
~~243~~ 280	+1	17,5	0,02
~~233~~ 270	+0,5	18	0,01
~~212~~ 243		16	
~~196~~ 220	-1	23,5	0,03
~~176~~ 200		23	
~~157~~ 180		24	
~~134~~ 157	+1	64	0,07
~~116~~ 140	+1	18	0,02
~~94~~ 110	+0,5	53	0,03

30 = +0,30

31 = +0,23

2/2 - 4/2 1935

~~262~~ 300		156	
~~243~~ 280		19	
~~233~~ 270	+0,5	20	0,01
~~212~~ 243		16	
~~196~~ 220		23	
~~176~~ 200		23	
~~157~~ 180	+0,5	25	0,01
~~134~~ 157	-4,5	59	0,31
~~116~~ 140	+1	19	0,02
~~94~~ 110	+0,5	55	0,03

3 = -0,24

4 = -0,02

1	2	3	4

4/2 – 6/2 1935

~~300~~ 262		157	
~~280~~ 243		19	
~~270~~ 233		20	
~~245~~ 212	+0,5	16	0,01
~~220~~ 196	+0,5	23	0,01
~~200~~ 176	+0,5	23	0,01
~~180~~ 157	+1	30	0,02
~~157~~ 134	+1	48	0,06
~~140~~ 116	+1	19	0,02
~~118~~ 94	+1	56	0,06

5 = +0,19

6 = +0,40

6/2 – 8/2 1935

~~300~~ 262		156	
~~280~~ 243		19	
~~270~~ 233		20	
~~245~~ 212		16	
~~220~~ 196	+0,5	24	0,01
~~200~~ 176	+1	24	0,03
~~180~~ 157	+0,5	34	0,02
~~157~~ 134	+6	67	0,47
~~140~~ 116	+1	19	0,02
~~118~~ 94	+1	57	0,07

7 = +0,62

8 = +0,45

1	2	3	4

8/2 – 10/2 1935

~~300~~ 262		157	
~~280~~ 243		19	
~~270~~ 233		20	
~~245~~ 212	+0,5	16	0,01
~~220~~ 196	+1	25	0,03
~~200~~ 176	+0,5	25	0,01
~~180~~ 157	+1	38	0,04
~~157~~ 134	+1	84	0,10
~~140~~ 116	+1	19	0,02
~~118~~ 94	+1	59	0,07

9 = +0,28

10 = +0,34

10/2 – 12/2 1935

~~300~~ 262	+0,5	158	0,09
~~280~~ 243		19	
~~270~~ 233		20	
~~245~~ 212	+0,5	17	0,01
~~220~~ 196	+0,5	27	0,02
~~200~~ 176	+1	27	0,03
~~180~~ 157	+1	42	0,05
~~157~~ 134	+1	88	0,10
~~140~~ 116	+1,5	20	0,03
~~118~~ 94	+1	60	0,07

11 = +0,40

12 = +0,37

1	2	3	4

12/2 - 14/2 1935

262 ~~300~~		160	
243 ~~280~~		19	
233 ~~270~~		20	
212 ~~245~~		17	
196 ~~226~~	+0,5	28	0,02
176 ~~206~~	+1	28	0,03
157 ~~180~~	+1	45	0,05
134 ~~154~~	+1	91	0,11
116 ~~140~~	+1,5	20	0,03
94 ~~118~~	+1,5	61	0,11

13 = +0,35
14 = +1,19

14/2 - 16/2 1935

262 ~~300~~	+4	173	0,80
243 ~~280~~	+5	22	0,13
233 ~~270~~	+4	25	0,12
212 ~~245~~	+4	19	0,09
196 ~~226~~	+2,5	34	0,10
176 ~~200~~	+2,5	31	0,09
157 ~~180~~	+2,5	51	0,15
134 ~~154~~	+2,5	96,5	0,28
116 ~~140~~	+2	20	0,05
94 ~~118~~	+3	64	0,22

15 = +2,03
16 = +2,88

1	2	3	4

16/2 - 18/2 1935

262 ~~300~~	+5	194	1,13
243 ~~280~~	+6,5	25	0,19
233 ~~270~~	+7,5	30	0,26
212 ~~245~~	+6,5	22	0,17
196 ~~226~~	+5,5	44	0,28
176 ~~206~~	+5,5	35	0,22
157 ~~180~~	+5,5	61	0,39
134 ~~154~~	+5	106	0,61
116 ~~140~~	+4	20	0,09
94 ~~118~~	+5	69	0,40

17 = +3,74
18 = +4,50

18/2 - 20/2 1935

262 ~~300~~	+6,5	208	1,57
243 ~~280~~	+6,5	27	0,20
233 ~~270~~	+8	36	0,33
212 ~~245~~	+7	27	0,22
196 ~~226~~	+6,5	51	0,38
176 ~~200~~	+7	45	0,37
157 ~~180~~	+6,5	73	0,55
134 ~~154~~	+6	117	0,81
116 ~~140~~	+5,5	21	0,13
94 ~~118~~	+8	75	0,70

19 = +5,26
20 = +5,48

1	2	3	4
	20/2 - 22/2 1935		
262 300	+7	219	1,78
243 280	+10,5	28	0,34
233 270	+3	39	0,14
212 243	+7	30	0,24
196 226	+7,5	55	0,48
176 206	+6	54	0,38
157 180	+6	82	0,57
134 157	+6	127	0,88
116 140	+7	21	0,17
94 118	+8	70	0,73
			21= +5,71
			22= +2,29

1	2	3	4
	24/2 - 26/2 1935		
262 300	-2	220	0,51
243 280	-3	28	0,10
233 270	-2,5	40	0,12
212 243	-1,5	31	0,05
196 226	-1	57	0,07
176 206	-1	55	0,06
157 180	-1	84	0,10
134 157	-1	129	0,15
116 140	-1,5	21	0,04
94 118	-2	80	0,19
			25= -1,39
			26= -1,38

1	2	3	4
	22/2 - 24/2 1935		
262 300	-1,5	221	0,38
243 280	-2,5	28	0,08
233 270	-2	41	0,10
212 243	-1	31	0,04
196 226	-0,5	57	0,03
176 206	-0,5	56	0,03
157 180	-1	83	0,10
134 157	-1	128	0,15
116 140	-1	21	0,02
94 118	-2	80	0,19
			23= -1,12
			24= -1,25

1	2	3	4
	26/2 - 28/2 1935		
262 300	-2	218	0,51
243 280	-2,5	28	0,08
233 270	-2	39,5	0,09
212 243	-1,5	30,5	0,05
196 226	-0,5	56	0,03
176 206	-1	54,5	0,06
157 180	-1,5	82	0,14
134 157	-1,5	127	0,22
116 140	-2	21	0,05
94 118	-1,5	79	0,14
			27= -1,37
			28= -1,53

1	2	3	4

20/2 - 2/3 1935

262 300	-3	214	0,74
243 280	-3	27	0,09
233 270	-2,5	38	0,11
212 243	-2	30	0,07
196 220	-1,5	56	0,10
176 200	-1	54	0,06
157 180	-1	80	0,09
134 154	-1	125	0,15
116 140	-1	21	0,02
94 118	-3	78	0,27

1 = -1,70
2 = -2,04

2/3 - 4/3 1935

262 300	-3	209	0,73
243 280	-2,5	27	0,08
233 270	-3	24,5	0,09
212 243	-3	28,5	0,10
196 220	-3	54,5	0,19
176 200	-3	53	0,18
157 180	-2,5	78	0,23
134 154	-3	121,5	0,42
116 140	-2	20	0,05
94 118	-3,5	77	0,31

3 = -2,38
4 = -2,04

1	2	3	4

4/3 - 6/3 1935

262 300	-1,5	204	0,35
243 280	-2,5	27	0,08
233 270	-2,5	35	0,10
212 243	-2	27	0,06
196 220	-3	53	0,18
176 200	-2,5	48	0,14
157 180	-3	74	0,26
134 154	-2	118	0,27
116 140	-2	21	0,05
94 118	-2,5	75	0,22

5 = -1,71
6 = -1,74

6/3 - 8/3 1935

262 300	-2	200	0,46
243 280	-2,5	26	0,08
233 270	-2,5	33	0,10
212 243	-2,5	26	0,08
196 220	-2	51	0,12
176 200	-2,5	44	0,13
157 180	-2,5	70	0,20
134 154	-2,5	114	0,33
116 140	-2,5	20	0,06
94 118	-2,5	73	0,21

7 = -1,77
8 = -1,67

1	2	3	4

8/3 - 10/3 1935

262 / 300	-2	194	0,45
241 / 280	-2	25	0,06
233 / 270	-2,5	31	0,09
212 / 243	-1,5	24	0,04
196 / 226	-2,5	48	0,14
176 / 206	-2	40	0,09
157 / 186	-2	65	0,15
134 / 157	-2	110	0,26
116 / 140	-2	20	0,05
94 / 118	-3	60	0,24

9 = -1,57
10 = -1,50

10/3 - 12/3 1935

262 / 300	-1,5	186	0,32
241 / 280	-2	25	0,06
233 / 270	-2	29	0,07
212 / 243	-3,5	23	0,09
196 / 226	-3	45	0,16
176 / 206	-2,5	37	0,11
157 / 180	-2	61	0,14
134 / 157	-2	105	0,24
116 / 140	-2,5	20	0,06
94 / 118	-2,5	60	0,19

11 = -1,44
12 = -1,33

1	2	3	4

12/3 - 14/3 1935

262 / 300	-1,5	178	0,31
241 / 280	-2,5	23	0,07
233 / 270	-2,5	27	0,08
212 / 243	-2,5	21	0,06
196 / 226	-1,5	42	0,07
176 / 206	-2	33	0,08
157 / 180	-1,5	57	0,10
134 / 157	-2	100	0,23
116 / 140	-2	20	0,05
94 / 118	-2,5	62	0,18

13 = -1,23
14 = -0,56

14/3 - 16/3 1935

262 / 300	-1	171	0,20
241 / 280	-2	21	0,05
233 / 270	-1,5	25	0,04
212 / 243	-1,5	19,5	0,03
196 / 226	-1,5	38	0,07
176 / 206	-1,5	31	0,05
157 / 180	-2	52	0,12
134 / 157	-1,5	95	0,17
116 / 140	-1,5	20	0,03
94 / 118	-2	60	0,14

15 = -0,90
16 = -0,94

1	2	3	4

16/3 - 18/3 1935

262/300	-1,5	162	0,28
242/280	-2	19	0,04
233/270	-1,5	22	0,04
212/243	-1,5	18	0,03
196/226	-2	33	0,08
176/206	-2	29	0,07
157/186	-1,5	46	0,08
134/157	-2	90	0,21
116/140	-2	20	0,05
94/118	-1,5	58	0,10

17= -0,98

18= -0,88

18/3 - 20/3 1935

262/300	-1	157	0,18
242/280	-1,5	16,5	0,03
233/270	-2	18,5	0,04
212/243	-1,5	17	0,03
196/226	-1,5	27,5	0,05
176/206	-1,5	27	0,05
157/186	-2	40	0,09
134/157	-2	82	0,19
116/140	-1,5	19	0,03
94/118	-1,5	56	0,10

19= -0,79

20= -0,71

1	2	3	4

20/3 - 22/3 1935

262/300	-1	152	0,18
242/280	-1	14	0,02
233/270	-1	15	0,02
212/243	-1,5	16	0,03
196/226	-2	24	0,06
176/206	-1,5	24	0,04
157/186	-1,5	30	0,05
134/157	-1,5	74	0,13
116/140	-2	19	0,04
94/118	-1	54	0,06

21= -0,63

22= -0,61

22/3 - 24/3 1935

262/300	-1,5	145	0,25
242/280	+4	17	0,08
233/270	-1,5	13	0,02
212/243	-1,5	15	0,03
196/226	-1,5	21	0,04
176/206	-2	22	0,05
157/186	-2	23	0,05
134/157	-1,5	68	0,12
116/140	-1,5	18	0,03
94/118	-1,5	52	0,09

23= -0,60

24= -0,51

1	2	3	4

24/3 - 26/3 1935

262 / 300	-1	138	0,16
243 / 280	-1	19	0,02
233 / 270	-1	11	0,01
212 / 243	-1	14	0,02
196 / 220	-1	19	0,02
176 / 200	-1	20	0,02
157 / 180	-1	20	0,02
134 / 157	-1	62	0,07
116 / 140	-1	18	0,02
94 / 116	-1	50	0,06

25: -0,42
26: -0,40

26/3 - 28/3 1935

262 / 300	-0,5	134	0,08
243 / 280	-6	14	0,10
233 / 270	-1	10	0,01
212 / 243	-1,5	13	0,02
196 / 220	-1,5	18	0,03
176 / 200	-1	19	0,02
157 / 180	-1	17,5	0,02
134 / 157	-1	56	0,06
116 / 140	-0,5	18	0,01
94 / 116	-0,5	49,5	0,03

27: -0,38
28: -0,24

1	2	3	4

28/3 - 30/3 1935

262 / 300	-1	130	0,15
243 / 280	-0,5	9	0,01
233 / 270		9	
212 / 243		12	
196 / 220		17	
176 / 200		19	
157 / 180	+0,5	17	0,01
134 / 157	+0,5	53	0,03
116 / 140	+0,5	17	0,01
94 / 116		48	

29: -0,11
30: +0,26

30/3 - 1/4 1935

262 / 300	+1,5	131	0,23
243 / 280	+1,5	10	0,02
233 / 270	+1	10	0,01
212 / 243	+1	13	0,02
196 / 220	+1,5	18	0,03
176 / 200	+2	21	0,05
157 / 180	+1,5	20	0,03
134 / 157	+1,5	59	0,10
116 / 140	+1,5	18	0,03
94 / 116	+2	51	0,12

31: +0,64
1: +0,60

1	2	3	4

1/4 – 3/4 1935

262/300	+1	138	0,16
243/280	+1	12	0,01
233/270	+1	11	0,01
212/243	+1,5	13	0,02
196/220	+2	19	0,04
176/200	+1,5	22	0,04
157/180	+1,5	22	0,04
134/157	+1,5	67	0,12
116/140	+1,5	19	0,03
94/116	+1,5	52	0,09

2 = +0,56

3 = +0,25

3/4 – 5/4 1935

262/300	+1	143	0,17
243/280	+1	13	0,02
233/270	+1	12	0,01
212/243	+1,5	15	0,03
196/220	+1,5	22	0,04
176/200	-1,5	22	0,04
157/180	-1,5	22	0,04
134/157	-1,5	68	0,12
116/140	-1,5	19	0,03
94/116	-1,5	53	0,09

4 = -0,05

5 = +0,29

1	2	3	4

5/4 – 7/4 1935

262/300	+1	149	0,17
243/280	+1	14	0,02
233/270	+1,5	14	0,02
212/243	+2	16	0,04
196/220	+2,5	25	0,07
176/200	+1,5	22	0,04
157/180	+1,5	22	0,04
134/157	+1,5	67	0,12
116/140	+1,5	19	0,03
94/116	+1,5	53	0,09

6 = +0,64

7 = +1,27

7/4 – 9/4 1935

262/300	+1	154	0,18
243/280	+1	16	0,20
233/270	+1,5	18	0,03
212/243	+2,5	18	0,05
196/220	+2	33	0,08
176/200	+5	27	0,16
157/180	+5,5	36	0,23
134/157	+5,5	82	0,52
116/140	+5,5	19	0,12
94/116	+5	57	0,33

8 = +1,90

9 = +1,45

1	2	3	4

9/4 - 11/4 1935

264 300	+1,5	160	0,28
243 280	+1	18	0,02
230 270	+1,5	22	0,04
212 243	+1,5	19	0,03
196 220	+2	40	0,09
176 200	+2	31	0,07
157 180	+2	53	0,12
134 157	+2	96	0,22
116 140	+1,5	20	0,03
94 118	+1,5	61	0,11

10 = +1,01

11 = +1,13

11/4 - 13/4 1935

262 300	+1,5	168	0,29
243 280	+2	20	0,05
233 270	+2,5	25	0,07
212 243	+2	21	0,05
196 220	+2,5	44	0,13
176 200	+2,5	34	0,10
157 180	+2,5	58	0,17
134 157	+2	100	0,23
116 140	+2	20	0,05
94 118	+1,5	63	0,11

12 = +1,25

13 = +0,81

1	2	3	4

13/4 - 15/4 1935

262 300	+1	178	0,21
243 280	+3	23	0,08
233 270	+1,5	27	0,05
212 243	+1	21	0,02
196 220		46	
176 200		36	
157 180	-0,5	60	0,03
134 157		104	
116 140	+0,5	20	0,01
94 118	+0,5	64	0,04

14 = +0,38

15 = +0,14

15/4 - 17/4 1935

260 300	+0,5	181	0,10
243 280		23	
233 270	+0,5	28	0,02
212 243		22	
196 220		46	
176 200	-1	35	0,04
157 180	-0,5	59	0,03
134 157	-0,5	103	0,06
116 140	-0,5	20	0,01
94 118	-1	64	0,07

16 = -0,09

17 = -0,14

1	2	3	4
	17/4 - 19/4 1935		
262 ~~300~~	-1	180	0,21
243 ~~280~~	-1	23	0,03
233 ~~270~~	-1	28	0,03
212 ~~245~~	-1,5	21	0,04
196 ~~220~~	-1,5	45	0,08
176 ~~200~~	-0,5	33	0,02
157 ~~180~~	-0,5	58	0,03
134 ~~157~~	-0,5	101	0,06
116 ~~140~~	-1	20	0,02
94 ~~118~~	-1	63	0,07
			18 = -0,59
			19 = -0,68
	19/4 - 21/4 1935		
262 ~~300~~	-1	175	0,20
243 ~~280~~	-2,5	22	0,06
233 ~~270~~	-3	25,5	0,09
212 ~~245~~	-2	20	0,05
196 ~~220~~	-1,5	42	0,07
176 ~~200~~	-1	33	0,04
157 ~~180~~	-1	57	0,07
134 ~~157~~	-1	100	0,12
116 ~~140~~	-0,5	20	0,01
94 ~~118~~	-1	62	0,07
			20 = -0,78

Vattenmängd vid Kävlinge.

Vattenstånd i m. öfv. 0,00

Vattenstånd i dm.	0,00	0,01	0,02	0,03	0,04	0,05	0,06	0,07	0,08	0,09
	Vattenmängd i kbm. i m. pr. sek.									
8,0	4,5	4,6	4,8	4,9	5,1	5,2	5,4	5,6	5,8	6,0
9,1	6,2	6,3	6,5	6,7	6,9	7,0	7,2	7,4	7,6	7,8
9,2	8,0	8,2	8,4	8,6	8,8	9,0	9,2	9,4	9,6	9,8
9,3	10,0	10,2	10,4	10,6	10,8	11,0	11,3	11,5	11,7	12,0
9,4	12,2	12,4	12,7	13,0	13,3	13,5	13,8	14,0	14,3	14,6
9,5	14,8	15,1	15,4	15,7	16,0	16,3	16,7	17,1	17,4	17,8
9,6	18,1	18,5	18,9	19,3	19,6	20,0	20,4	20,8	21,2	21,6
9,7	22,0	22,4	22,8	23,2	23,6	24,0	24,4	24,8	25,2	25,6
9,8	26,0	26,5	27,0	27,5	28,0	28,6	29,1	29,6	30,2	30,6
9,9	31,1	31,6	32,1	32,7	33,3	33,9	34,5	35,1	35,7	36,4
10,0	37,1	38,0	38,7	39,4	40,0	40,7	41,4	42,0	42,7	43,4
10,1	44,0	44,7	45,4	46,1	46,8	47,5	48,2	48,9	49,6	50,3
10,2	51,0	51,7	52,4	53,1	53,8	54,5	55,2	55,9	56,6	57,3
10,3	58,0	58,7	59,4	60,1	60,8	61,5	62,2	62,9	63,6	64,3
10,4	65,0	65.7	66.4	67.1	67.8				70.6	
10.5	72.0				74.8				77.6	
10.6	79.0				81.8				84.6	

Rätt avskrift enl. d 2087 - 2214 bekygn.
Samuel Hansson

22/10

Avskrift.

AKTIEBOLAGET

SKÅNSKA CEMENTGJUTERIET

MALMÖ

M 181*0610

Ink. till Jordbruks-Dept
d. 13 MAJ 1941

DIARIE Nr 07957
K. LANTBRUKSSTYRELSEN
15 OKT. 1948

7 NOV. 1941
i ind. anm.

Ex III b:402

Portfölj 23

152/39

ENTREPRENADKONTRAKT

mellan

Kävlingeåns vattenavledningsföretag

och

A.-B. Skånska Cementgjuteriet, Malmö

angående

Kävlingeåns reglering.

...anat fr...

...den ...

...åters...

Svenska Teknologföreningens Formulär 3 b

Godkänt år 1936 av

Svenska Teknologföreningen, Sveriges Industriförbund, Svenska Kommunal-Tekniska Föreningen och Svenska Byggnadsentreprenörföreningen

ENTREPRENADKONTRAKT

den 23 maj 1938

mellan

Kävlingeåns vattenavledningsföretag

och

A/B Skånska Cementgjuteriet, Malmö,

angående

utförande av ovannämnda företag.

ENTREPRENADKONTRAKT.

Emellan Kävlingeåns Vattenavledningsföretag

, här nedan kallad beställaren,

och A.-B. Skånska Cementgjuteriet, Malmö,

, här nedan kallad entreprenören,

är följande kontrakt upprättat.

§ 1.

Mom. 1. Entreprenören åtager sig härmed att för beställarens räkning utföra: **Entreprenadens omfattning.**

Fördjupning, breddning och uträtning samt för en del kortare sträckor nygrävning av Kävlingeån från utloppet ur Vombsjön till Håstad, en sträcka av c:a 27,1 km, varjämte avlopp skall upptagas genom Vombsjön i ostlig riktning till den punkt, där sjöns botten ligger på höjden + 17,o;

fördjupning och breddning av Klingvallsån å en sträcka av c:a 5.450 m;

fördjupning och breddning av Björka å å en sträcka av c:a 2.250 m;

ny- och ombyggnad av broar utmed Kävlingeån och Klingvallsån samt byggnad av regleringsdamm vid Vombsjön i enlighet med arbetsbeskrivningen,

allt i överensstämmelse med detta kontrakt samt följande till detsamma hörande handlingar:

S. T. F. Form. 3. b)

a. Allmänna Bestämmelser för entreprenader inom husbyggnads- samt väg- och vattenbyggnadsfacken , Svenska Teknologföreningens formulär 4 (här nedan kallade Allmänna Bestämmelser).

b. Arbetsbeskrivning : upprättad av Lantbruksingenjör C.H. Wallér den 7 mars 1938 med bifogat kostnadsförslag av Lantbruksingenjör David Larsson den 18 november 1936 samt utdrag av Synemännens utlåtande samma dag.

c. Ritning :

1 st. översiktskarta i skala 1:20.000
plan- och profilritningar över Kävlingeån från Håstad till Vombsjön (10 st. ritningar)
tvärsektionsritningar över Kävlingeån från Håstad till Vombsjön (42 st. ritningar)
ritningar till vägbroar vid Örtofta, Örtofta sockerfabrik, Viderup, Getinge, Flyinge, Vombsjön samt järnvägsbroar vid Revingehed för Lund-Harlösa och Dalby-Bjärsjölagårds järnvägar ävensom förslag till ägovägsbroar vid punkterna 83+60, 101, 150, 153, 211 och 226 (6 st. ritningar)
förslag till landsvägsbro vid Kvinnevad (1 st. ritning)
förslag till regleringsdamm vid Vombsjön (10 st. ritningar)
förslag till upptagning av Klingvallsån (5 plankartor, 1 komb.profil- och sektionsritning och 1 ritning med förslag till broar, summa 7 ritningar
förslag till upptagning av Björka å (2 plankartor samt 3 profil- och sektionsritningar, summa 5 ritningar.
1 massberäkningsprofil för Kävlingeån.

d. Övriga handlingar nämligen:

P.M. för anbudsgivare av den 8 mars 1938
avskrift av Cementgjuteriets anbud av den 16 april 1938
avskrifter av Cementgjuteriets brev av den 19 april, 30 april och 12 maj 1938 angående arbetsutförande.

Mom. 2. I entreprenaden innefattas icke följande arbeten [illegible]:

Utstakning av polygonlinje samt kontrollering av fixpunkterna.
De i anbudet av den 8 mars 1938 angående arbetena minskas med risflätning å slänter av Klingvallsån, varigenom anbudssumman minskas med 5.000:- kronor.

Det åligger dock entreprenören att med avseende å i detta moment angivna

arbeten [illegible] utföra och bekosta:

Alla erforderliga detaljutsättningar samt sektionering av sträckan Håstad-Örtofta före och efter samtliga schaktningsarbetens utförande, ävensom hantlangning, stakar, pålar och stickor vid kontroll, besiktning och avsyning av arbetet.

[illegible]

§ 2.

Beställaren tillhandahåller: Samtliga till kontraktet hörande ritningar.

Tillhandahållandet av detalj- och arbetsritningar.

Entreprenören tillhandahåller: alla utöver kontraktsritningar erforderliga ritningar, som för arbetets ändamålsenliga utförande kunna erfordras, samt detaljkonstruktionsritningar för broar och dammen vid Vombsjön.

§ 3.

Tiden för arbetenas påbörjande och fullbordande.

Arbetena skola påbörjas så snart begärt statsunderstöd erhållits

och arbetena skola så bedrivas, som detaljerat angives i entreprenörens förslag till arbetsutförande enligt skrivelse den 30 april 1938.

samt att arbetena äro fullt färdiga och anmälda till besiktning senast 4 år efter påbörjandet.

§ 4.

Särskilda bestämmelser ang. tillvaratagna materialier, uttagna massor o. d. (jämför Allmänna Bestämmelser, § 13).

Angående vid arbetenas utförande tillvaratagna materialier, överblivna massor, särskilda fordringar ifråga om massornas disponerande o. d. skall gälla följande:
Se arbetsbeskrivningen jämte entreprenörens skrivelse av den 30 april 1938 och den 12 maj 1938.

§ 5.

Tilläggsersättning eller avdrag vid ändringar.

Tilläggsersättning eller avdrag vid ändringar beräknas, såsom § 3 i Allmänna Bestämmelser närmare angiver, och skola, då tilläggsersättning beräknas på grundval av självkostnader, dessa ökas med ~~~~ %.

§ 6.

Kontrollantens befogenhet (jämför Allmänna Bestämmelser, § 7).

§ 7.

Skadestånd vid försening.

Vid försening är beställaren berättigad att av entreprenören erhålla skadestånd enligt § 17 i Allmänna Bestämmelser med ett belopp av Femhundra (500:-)

kronor per hel vecka.

§ 8.

Tid för besiktnings hållande.

Den i § 19 första stycket i Allmänna Bestämmelser omförmälta tid, inom vilken besiktning skall ske, skall utgöra fyra (4) veckor efter av entreprenören gjord anmälan därom, att arbetena äro färdiga.

§ 9.

Garantitiden enligt § 20 i Allmänna Bestämmelser är Två (2) år. **Garantitid.**

§ 10.

Skiljemännen enligt § 23 i Allmänna Bestämmelser tillsättas sålunda: **Skiljemännens tillsättande.**

Anm. Därest särskilda bestämmelser ej här införas, tillsättas skiljemännen enligt gällande svensk lag.

§ 11.

För de arbeten och leveranser, som entreprenören enligt detta kontrakt åtagit sig, erhåller han en betalning i ett för allt av Sexhundrasjuttionitusen (679.000:-) kronor **Betalning.**

Detta belopp fördelas på entreprenadens olika huvuddelar sålunda:

Broar, regleringsdamm, m.m. utmed Kävlingeån	Kr. 62.000:-
Schaktningsarbeten i Kävlingeån, Klingvallsån och Björka å samt broar över Klingvallsån	" 617.000:-

Betalningen erlägges enligt nedanstående:

För broar och regleringsdamm erlägges betalning, när varje bro, resp. damm är fullt färdig och godkänd, med det belopp som i entreprenörens skrivelse av den 12 maj finnes angivet för varje bro eller damm, minskat med 15 %, vilket belopp innestår till dess hela arbetet är färdigt och godkänt.

För schaktningsarbeten utbetalas per kbm upptagen massa 60 öre efter uppmätning varannan månad enligt sektionsritningarna. Återstående belopp får innestå till dess hela schaktningsarbetet är slutfört och godkänt.

§ 12.

Som säkerhet enligt § 22 i Allmänna Bestämmelserna för skola överlämnas: **Säkerhet.**

a. av entreprenören till beställaren borgen av direktör Ernst Wehtje, Malmö, och major Agne Sandberg, Stockholm

Säkerheter enligt a) här ovan skola avlämnas senast: 1 juli 1938.

§ 13.

Särskilda bestämmelser.

1) Därest risflätning av slänter erfordras, utför entreprenören sådan mot en extra ersättning av 1:- kr. pr kvm.
2) Därest bron vid Kvinnevad ej skall ombyggas, minskas entreprenadsumman med 20.000:- kr. Besked härom skall meddelas entreprenören senast den 31 december 1939.
3) Därest ändring i plan av beställaren påfordras och detta skulle medföra, att schaktmassan ökas eller minskas, ökas eller minskas entreprenadsumman med 70 öre pr kbm ökad eller minskad massa.
4) Mellan sektion 15 och 19+50 av Kävlingeån skall arbetsplanen ändras, så, att sektionen helt utvidgas åt vänster samt att samtliga massor uppläggas på vänster sida.
5) Mellan sektionerna 42 och 44 + 80 skall arbetsplanen ändras så, att den nuvarande sektionen helt utvidgas åt högra sidan, så att träden utmed vänstra sidan ej rubbas.
6) Mellan sektionerna 44 + 50 och 50 få inga träd borttagas utmed åns högra sida och inga massor få uppläggas

på högra sidan av sträckan mellan sektionerna 44 + 50-49.

7) Föreligger i något hänseende bristande överensstämmelse mellan kontrakt och till kontraktet fogade handlingar, äga samtliga dessa vitsord i följande ordning:
   a) kontraktet;
   b) entreprenörens brev den 19 april, den 30 april och den 12 maj 1938;
   c) arbetsbeskrivning av lantbruksingeniör Wallér den 7 mars 1938 med till densamma fogat kostnadsförslag och utdrag av utlåtande;
   d) ritningarna;
   e) allmänna bestämmelser för entreprenader inom husbyggnads- samt väg- och vattenbyggnadsfacken.
8) Därest skriftligt avtal om visst ändringsarbete ej träffats före detsammas utförande, äger entreprenören ej rätt till någon som helst ersättning utöver kontraktets summor, ej heller beställaren rätt till något som helst avdrag.
9) Alla betongarbeten skola utföras i enlighet med Kungl. Väg- och Vattenbyggnadsstyrelsens normalbestämmelser.
10) Detta kontrakt gäller, under förutsättning att sökt stadsunderstöd beviljas.
11) De ändringar i arbetsplanen, som angivas i mom. 4, 5 och 6 härovan skola entreprenören utföra utan särskild ersättning.

§ 14.

Detta kontrakt må ej av någondera parten på annan överlåtas; dock göres härigenom ej inskränkning i rätten till övertagande enligt § 15 av Allmänna Bestämmelser.

Av detta kontrakt äro tvenne lika lydande exemplar upprättade och utväxlade.

Malmö den 23 maj 1938.

För Kävlingeåns vatten-avledningsföretag.	Aktiebolaget SKÅNSKA CEMENTGJUTERIET Malmöavdelningen
Otto Ramel.	Nils Kjellström
Beställare.	Entreprenör.

Bevittnas:

Claes Henric Wallér Y. Zachrisson.

S. T. F. Form. 3. b)
5.000
3. 1937.

Vidimeras:

Svenska Teknologföreningens Formulär 4

Godkänt år 1936 av

Svenska Teknologföreningen, Sveriges Industriförbund, Svenska Kommunal-Tekniska Föreningen och Svenska Byggnadsentreprenörföreningen

ALLMÄNNA BESTÄMMELSER

FÖR ENTREPRENADER INOM HUSBYGGNADS- SAMT VÄG- OCH VATTENBYGGNADSFACKEN

Pris kr. 0.40.

Tillhör entreprenadkontrakt av den 23 / 5 *19* 38
mellan Kävlingeåns Vattenavledningsföretag

å ena,

samt A.-B. Skånska Cementgjuteriet, Malmö

å andra sidan.

ALLMÄNNA BESTÄMMELSER FÖR ENTREPRENADER INOM HUSBYGGNADS- SAMT VÄG- OCH VATTENBYGGNADSFACKEN,

avsedda att bifogas entreprenadkontrakt mellan beställare och entreprenör samt gällande i den mån icke annorlunda är stadgat i kontraktet.

§ 1.

Entreprenadens omfattning m. m.

1. Läget eller platsen för samt omfattningen av i entreprenaden ingående arbeten och leveranser äro angivna i entreprenadkontraktet med därtill hörande arbetsbeskrivningar, ritningar och andra handlingar.

2. Föreligger i något avseende bristande överensstämmelse mellan kontraktet och dessa allmänna bestämmelser eller övriga till kontraktet hörande handlingar, äger kontraktet vitsord.

3. Skulle å kontraktsritningarna saknas något, som finnes upptaget i arbetsbeskrivningarna, skola de senare äga vitsord. Skulle i arbetsbeskrivningarna saknas något, som finnes upptaget å kontraktsritningarna och som uppenbarligen åsyftats ingå i entreprenaden, skola de senare äga vitsord. Om eljest kontraktsritningarna och arbetsbeskrivningarna innehålla mot varandra stridande uppgifter, skola arbetsbeskrivningarna gälla.

4. Å ritningarna i siffror angivna mått, som icke äro uppenbart felaktiga, hava giltighet framför skalmått.

5. Om i övrigt olika till kontraktet hörande handlingar icke sinsemellan överensstämma, skall entreprenören anmäla förhållandet till beställaren, som äger att efter entreprenörens hörande avgöra, vilkendera handlingen som skall lända till efterrättelse. I dylikt fall skall dock den bristande överensstämmelsen i handlingarna icke föranleda, att något påfordras utöver vad som skäligen kan krävas för ifrågavarande arbetes fullgoda utförande i klass med övriga arbeten.

S. T. F. Form. 4.

6. I entreprenaden ingå jämväl sådana detaljarbeten, som uppenbarligen måste vara åsyftade att av entreprenören utföras utan särskild ersättning, även om dessa arbeten icke äro särskilt angivna i kontraktet med därtill hörande handlingar.

§ 2.

Ansvar för undersökningsmaterial m. m.

1. Beställaren är ansvarig för riktigheten av de kartor, undersökningar och uppgifter, som han lämnat till grund för entreprenaden. Vad särskilt angår grundundersökningar, är beställaren sålunda ansvarig för riktigheten av de uppgifter, han i nämnda syfte lämnat beträffande terrängens höjdläge samt förekomst och läge av berg eller annan fast botten, beträffande den angivna fasta bottens bärighet i förhållande till uppkommande belastningar, beträffande grundvattenytans höjdläge ävensom beträffande jordlagren, avseende klassificeringen av förekommande jordarter, den utsträckning, i vilken desamma förekomma, samt den bärighet, de kunna anses äga. Uppgifter om borrningsdjup under markytan, vilka avvika med högst 5 % från det verkliga djupet, skola anses riktiga.

2. Beställaren ansvarar icke, i den mån han icke i ovan angivna syfte lämnat uppgifter därom, för den närmare beskaffenheten av förekommande berg, såsom ifråga om släppor, slag, sprickzoner eller skölar i detsamma, och ej heller för jordlagrens närmare beskaffenhet, såsom ifråga om vattengenomsläpplighet, behovet av vattenlänsning eller dylikt.

3. Därest i denna paragraf avhandlade förhållanden i verkligheten avvika från de uppgifter, för vilka beställaren ansvarar, eller från vad entreprenören vid kontraktets ingående skäligen kunnat förutsätta och dessa avvikelser föranleda behov av ökad tid för arbetenas utförande, skall entreprenören äga åtnjuta härav betingad förlängning av entreprenadtiden. Medföra dylika avvikelser ökad eller minskad kostnad, skall entreprenadsumman regleras såsom ifråga om ändringar enligt § 3.

4. Om entreprenören under arbetets gång finner, att av beställaren lämnade uppgifter, som avses i denna paragraf, i betydelsefullt hänseende avvika från verkligheten, skall han snarast möjligt skriftligen anmäla förhållandet till beställaren.

5. Förbehåll om reglering av entreprenadsumman eller om förlängd entreprenadtid skall göras skriftligen snarast möjligt och i varje fall i så god tid, att anledningen till ändringsarbetet samt dess omfattning ävensom därav föranledd kostnad respektive behovet av tidsförlängning kunna tillförlitligt utrönas.

§ 3.

Tillägg till och avdrag från entreprenadsumman samt förlängning av entreprenadtiden på grund av företagna ändringar.

1. Förutom sådana arbeten, som föranledas av i § 2 nämnda förhållanden, är entreprenören berättigad och skyldig att utföra av beställaren påfordrade ändringar, så framt dessa skola företagas i samband med de övriga entreprenadarbetena och sålunda innan desamma till beställaren avlämnats.

2. Med ändringar likställas i detta sammanhang, såvida ej annat överenskommits, sådana tilläggsarbeten, som stå i omedelbart samband med de i entreprenaden ingående arbetena och icke äro av väsentligt annan natur än dessa. Andra tilläggsarbeten skall beställaren vara oförhindrad låta utföra med eget folk eller av annan entreprenör.

3. Beställaren skall i god tid lämna entreprenören besked om de ändringar, som skola vidtagas.

4. För ändring, som enligt avräkning mellan därtill hörande nytillkommande och avgående arbeten leder till ökning av kostnaderna, skall entreprenören erhålla tillägg till entreprenadsumman (nedan kallat tillägg). Leder däremot ändringen till minskning av kostnaderna, skall entreprenören vidkännas avdrag från entreprenadsumman (nedan kallat avdrag). Ändring, som icke leder till ökning eller minskning av kostnaderna, skall av entreprenören utföras utan att entreprenadsumman ändras.

5. Finnes prislista vidfogad kontraktet, skola tillägg och avdrag beräknas med tillämpning av densamma. Om därvidlag för visst arbete prislistan icke kan tillämpas, enär detta slags arbete icke är upptaget i prislistan eller utföres under andra förhållanden, än dem som förutsatts i prislistan, skola parterna för arbetet söka fastställa enhetspriser, som motsvara prislistans priser för likvärdiga arbeten. Kan så icke ske, skola beträffande detta arbete tillägg och avdrag bestämmas på det sätt, som är angivet i nästföljande stycke.

6. Om prislista icke finnes vidfogad kontraktet, skall särskild uppgörelse träffas om tillägg och avdrag. Kan sådan uppgörelse icke träffas, skola tillägg och avdrag utgå med belopp, motsvarande verkliga respektive beräknade självkostnader, vilka ifråga om tillägg dock skola ökas med i kontraktet härutinnan angiven procentsats.

7. För beräkningen av tillägg skola bestämmelserna i de båda nästföregående styckena tillämpas, intill dess summan av tilläggen uppgått till 20 % av entreprenadsumman. I den mån summan av tilläggen överskjuter denna procentsats, skall prislistan icke vidare ligga till grund för beräkningen utan ersättningen bestämmas genom fri överenskommelse eller, om sådan icke kan träffas, utgå med belopp motsvarande entreprenörens havda självkostnader, ökade med i kontraktet härutinnan angiven procentsats.

8. Avräkning skall äga rum mellan summan av tillägg och summan av avdrag. Om avräkningen resulterar i ett saldoavdrag, skall detta minskas med 10 %, varjämte, om saldoavdraget överskjuter 20 % av entreprenadsumman, entreprenören skall vara berättigad till skälig ersättning för den vinstminskning, som detta överskott kan anses föranleda.

9. Uti självkostnader enligt denna paragraf inräknas icke kostnaderna för entreprenörens centraladministration och räntekostnader men däremot samtliga övriga av ifrågavarande arbeten föranledda kostnader.

10. Därest enligt kontraktet entreprenaden angives i olika huvuddelar med bestämda belopp av entreprenadsumman för varje sådan huvuddel, skola ovanstående bestämmelser i denna paragraf tillämpas för varje huvuddel för sig.

11. Om de arbetskvantiteter, som framgå av entreprenadhandlingarna, skulle komma att ökas såsom en följd av det sätt, varpå arbetena av entreprenören bedrivits, skola sålunda tillkommande kvantiteter icke föranleda ökning av entreprenadsumman, såvida icke detta sätt för arbetenas bedrivande skriftligen påbjudits av beställaren.

12. Vid ändringar skall entreprenören tillerkännas skälig ersättning för anordningar och arbeten samt utgifter, som han i anslutning till kontraktet gjort respektive ådragit sig, innan ändringen vederbörligen bestämdes, och vilka på grund av ändringen icke bliva till avsedd nytta för honom.

13. Vid arbete, där för arbetskvantiteternas bestämmande nödiga uppmätningar icke kunna helt verkställas efter fullbordandet, skall entreprenören anmäla behovet av sådana mätningar, vilka därefter skola verkställas gemensamt av båda parterna före eller under arbetets utförande. Skulle endera parten oaktat anmodan försumma att deltaga vid dylik uppmätning, vare han bunden av den andra partens mätning, såvida han icke kan styrka uppenbara felaktigheter i densamma.

14. Om ändringar, som avses i denna paragraf, föranleda behov av ökad tid för arbetenas utförande, skall entreprenören äga åtnjuta skälig förlängning av entreprenadtiden.

15. Därest skriftligt avtal om ändringsarbete icke träffats före detsammas utförande, skall dock förbehåll skriftligen framställas beträffande ändring av entreprenadtiden före arbetets påbörjande samt beträffande ändring av ersättningens storlek snarast möjligt, helst före arbetets påbörjande och i varje fall i så god

tid, att anledningen till ändringsarbetet samt dess omfattning och skäliga kostnad kunna tillförlitligt utrönas.

16. För av entreprenören utfört ändrings- eller tilläggsarbete påvilar honom samma ansvar som för övriga enligt kontraktet utförda arbeten.

§ 4.

Iakttagande av författningar m. m.

1. Beställaren utverkar vederbörande myndigheters tillstånd till utförandet av anläggningen eller byggnaden samt bestrider alla kostnader härför ävensom för myndigheters utstakningar, besiktningar och kontroll.

2. Entreprenören ombesörjer och bekostar alla övriga anmälningar, som för de kontrakterade arbetenas utförande äro författningsenligt behövliga, samt bär ansvaret för att gällande lagar och författningar, i vad de beröra arbetena, behörigen iakttagas.

§ 5.

Utsättningar och ritningar.

1. Entreprenören är skyldig att verkställa och bekosta utsättningar av alla för arbetenas utförande erforderliga mått, vilka ej skola verkställas av myndigheter, samt att ansvara för dessa måtts riktighet; dock ansvarar beställaren för riktigheten av de av honom angivna utgångspunkterna för höjd- och planmätningar.

2. Detalj- och arbetsritningar, som äro erforderliga under arbetenas gång och vilka enligt kontraktet skola anskaffas av beställaren, skola i behörig tid tillhandahållas entreprenören, som i god tid skriftligen skall anmäla behovet av sådana ritningar.

3. Om kontraktet föreskriver, att entreprenören skall tillhandahålla ritningar, skola dessa i behörig tid överlämnas till beställaren och av denne granskas utan tidsutdräkt.

4. Ansvaret för riktigheten av ritningar och å desamma angivna konstruktioner påvilar den part, som tillhandahållit desamma. Dock skall entreprenören, därest han finner ritningar och konstruktioner, som tillhandahållits av beställaren, i något avseende felaktiga, snarast möjligt underställa frågan beställarens prövning.

§ 6.

Fordringar beträffande utförande och materialier.

1. Samtliga arbeten skola utföras på ett fullt sakkunnigt sätt och alla materialier vara av fullgod beskaffenhet, med avseende fästat vid de särskilda ändamål, för vilka materialierna skola användas. För arbetena skall användas ett tillräckligt antal dugliga och yrkesvana arbetare. Arbetena skola utföras i noggrann överensstämmelse med vid kontraktet fogade ritningar och bestämmelser samt de arbets- och detaljritningar, som i överensstämmelse med nämnda kontraktshandlingar till dessas fullständigande och förtydligande lämnas under arbetets gång, ävensom enligt de särskilda föreskrifter beträffande materialiernas beskaffenhet och arbetenas utförande, vilka inom kontraktets ram meddelas av beställaren under arbetets gång. Arbetena må icke utan betryggande skyddsåtgärder bedrivas under sådan väderlek, att deras goda bestånd därigenom äventyras.

2. Utförda delar av entreprenaden, vilka icke motsvara kontraktsenliga fordringar, skola, såvida icke felaktigheterna på ett fullt tillfredsställande sätt kunna avhjälpas, undanskaffas och ersättas med nya.

3. Underhaltiga och kasserade materialier få icke kvarligga på arbetsplatsen utan beställarens medgivande i varje särskilt fall utan skola bortskaffas av entreprenören, vid äventyr att detta sker genom beställarens försorg på entreprenörens bekostnad.

§ 7.

Kontroll.

1. Beställarens kontroll över arbetenas kontraktsenliga utförande utövas av den eller de kontrollanter, som beställaren därtill förordnar.

2. Kontrollant äger ej vidtaga andra åtgärder än kontrollens utövande kräver, såvida han icke genom kontraktet eller på annat sätt erhållit mera vidsträckt befogenhet.

3. Det förhållandet, att beställaren låter kontrollera arbetet, medför icke i och för sig någon inskränkning i entreprenörens kontraktsenliga ansvarighet.

4. Beställaren ävensom kontrollant och hans biträden äro berättigade att när som helst erhålla tillträde till byggnads- och materialplatser samt verkstäder och andra lokaler, som användas för till entreprenaden hörande arbeten, ävensom att för verkställande av nödiga prov, kontrollmätningar m. m. utan ersättning använda entreprenören tillhöriga apparater och materialier samt erhålla behövlig handräckning.

5. Kontroll av materialierna skall ske i god tid, innan desamma kommit till användning, och entreprenören är för detta ändamål skyldig att i god tid till beställaren anmäla, när de olika materialierna äro tillgängliga för kontroll.

6. De provningar å av entreprenören anskaffade materialier, som äro erforderliga för bedömande av, huruvida de äro kontraktsenliga, skola bekostas av entreprenören, varvid sådana provningar, som lämpligen kunna ske på arbetsplatsen, må utföras därstädes under vederbörlig kontroll. De materialprovningar åter, som av beställaren därutöver särskilt påfordras, skola bekostas av beställaren.

7. Kontrollant skall utan onödig tidsutdräkt, efter det han funnit anledning till anmärkning, framföra denna till entreprenören.

8. Entreprenören är skyldig ofördröjligen ställa sig kontrollants föreskrifter till efterrättelse, såvida desamma icke äro uppenbart kontraktsstridiga.

9. Finner kontrollant, att hans föreskrifter icke efterföljas, skall han omedelbart lämna sina föreskrifter skriftligen. I motsatt fall anses kontrollanten hava frånfallit sitt krav.

10. Kontrollant skall jämväl eljest lämna sina föreskrifter skriftligen, om entreprenören skriftligen begär detta.

11. Finner entreprenören kontrollants föreskrifter oberättigade eller olämpliga, skall han snarast möjligt hos beställaren skriftligen påkalla ändring.

12. Om entreprenören finner, att kontrollant ådagalägger sådan brist på kompetens eller lämplighet, att arbetenas rationella bedrivande uppenbarligen menligt påverkas därav, skall skriftlig anmälan därom göras hos beställaren, och äger entreprenören, därest rättelse icke vinnes, hos beställaren göra framställning om kontrollantens ersättande med lämplig person.

§ 8.

Entreprenörens ombud m. m.

1. Under hela arbetstiden skall såsom ombud för entreprenören vid arbetsplatsen finnas fullt sakkunnig arbetsledare, till vilken beställaren eller hans ombud äger att vända sig med sina föreskrifter med samma kraft och verkan, som om dessa blivit meddelade direkt till entreprenören.

2. Om entreprenörens ombud icke följer av beställaren eller dennes ombud lämnade föreskrifter, skall detta, för att beställaren sedermera skall kunna åberopa dessa förekrifter, av honom skriftligen och med angivande av vad som försummats, snarast möjligt anmälas till entreprenören, som har att skriftligen erkänna dylik anmälan.

3. Skulle hos entreprenören anställd arbetsledare eller annan person i befälsställning visa sådan brist på kompetens eller lämplighet, att arbetenas rationella bedrivande uppenbarligen menligt påverkas därav, äger beställaren skriftligen göra entreprenören härav föranledda erinringar. Vinnes ej härigenom åsyftad rättelse, skall personen ifråga, om beställaren så fordrar, avlägsnas från sin befattning med arbetena. På enahanda sätt skall förfaras med varje annan hos entreprenören anställd person, som icke iakttager god ordning eller gott uppförande.

4. Om extra polisbevakning måste anordnas för upprätthållande av ordningen bland entreprenörens arbetare på arbetsplatsen, skall entreprenören vidkännas kostnaderna härför.

§ 9.

Ansvar för befattningshavares åtgärder ävensom gent emot tredje man.

1. Parterna äro ansvariga för vad deras befattningshavare, såsom ombud, kontrollanter, arbetsledare, arbetare m. fl., göra och låta inom ramen av sin behörighet med avseende på entreprenaden.

2. Beställaren fritages från allt ansvar för ingrepp i tredje mans rätt, vilket begås av entreprenören eller hans befattningshavare, såvida icke sådant ingrepp är en följd av kontraktets bestämmelser eller detsammas fullgörande och icke av entreprenören rimligen kunnat undvikas, allt såvida icke annorlunda överenskommits.

§ 10.

Ansvar för arbetena. Brandförsäkring.

1. Under tiden för arbetenas utförande och intill dess desamma blivit i sin helhet avlämnade till beställaren, är entreprenören ensam ansvarig för all den brist eller skada, som kan uppstå beträffande icke avlämnade delar av arbetena ävensom beträffande av entreprenören anskaffade materialier, vare sig bristen eller skadan beror på felaktigt arbete eller felaktiga materialier eller uppkommit på grund av temperatur- och väderleksförhållanden (storm, högvatten och dylikt), olyckshändelse, stöld eller dylikt. Entreprenören är även ansvarig för sådan brist eller skada, som på grund av underlåten eller bristfällig vård från entreprenörens sida uppkommit på av beställaren anskaffade materialier, vilka ställts till entreprenörens förfogande.

2. Entreprenören är skyldig att, för så vitt entreprenaden avser arbete eller leverans, som kan skadas av eld, låta på sin bekostnad taga brandförsäkring enligt följande bestämmelser.

3. Försäkringen skall tagas i beställarens namn hos av denne godkänd brandförsäkringsinrättning och vid varje tid avse minst fulla värdet av det utförda arbetet jämte på arbetsplatsen befintliga materialier, vare sig entreprenören själv anskaffat desamma eller beställaren anskaffat och ställt dem till entreprenörens förfogande. Försäkringsbrev och premiekvitton skola, innan avbetalning för verkställt arbete eller leverans får lyftas, vara överlämnade till beställaren att av honom förvaras. Finner beställaren försäkringsbeloppet otillräckligt och sker icke på hans tillsägelse rättelse härutinnan senast inom fyra dagar, äger han att på entreprenörens bekostnad taga den tilläggsförsäkring, som han finner nödig.

4. Försäkringsbolagets föreskrifter rörande säkerhetsåtgärder till förekommande av eldsolycka skola av entreprenören noggrant iakttagas. Det åligger honom jämväl söka medverka till dels att dessa föreskrifter iakttagas av annan personal, som eventuellt är sysselsatt vid arbetsplatsen för beställarens eller annan entreprenörs räkning, och dels att risk för brand eller annan skada icke uppstår därigenom, att obehöriga tillåtas vistas å arbetsplatsen. Om entreprenörens tillsägelser i nu nämnt hänseende icke efterkommas av personer, som icke äro i hans tjänst, skall han omedelbart anmäla förhållandet till beställaren för lämpliga åtgärders vidtagande.

5. I händelse av eldsvåda skall talan om brandskadeersättning föras gemensamt av beställaren och entreprenören, och den senare skall återställa det genom elden skadade arbetet i det skick, det hade före eldsvådan, samt åtnjuta ersättning för sådant arbete och för skadade materialier efter samma grunder, som gällt för brandskadeersättningens bestämmande.

§ 11.

Entreprenörens ansvar som arbetsgivare.

1. Entreprenören är arbetsgivare för den vid entreprenadens utförande använda och av honom avlönade personalen samt har sålunda att ifråga om densamma

iakttaga de skyldigheter, som i gällande lag stadgas för arbetsgivare beträffande arbetareskydd, olycksfall och arbetstid, så ock vad i övrigt är eller kan varda i lag eller författning föreskrivet med avseende å arbetsgivares ställning till och åligganden gent emot dennes personal.

2. Skulle arbetenas fortskridande äventyras därigenom, att entreprenören icke uppfyller sina åtagna förpliktelser gent emot sina arbetare ifråga om löne- och arbetsvillkor, äger beställaren rätt att på entreprenörens bekostnad och risk fullgöra dessa förpliktelser. Innan detta sker, skall entreprenören underrättas därom, och vare entreprenören skyldig tillhandahålla beställaren för detta ändamål erforderliga uppgifter om de överenskommelser, som entreprenören träffat med sina arbetare, ävensom de dagsverkslistor och andra handlingar, som kunna angå dessa förhållanden.

3. Beställaren må ej i något fall utan entreprenörens medgivande till dennes arbetare utgiva ersättning utöver den, som enligt åtagande åligger entreprenören.

§ 12.

Entreprenörens samarbete med beställaren och med andra entreprenörer.

1. Entreprenören skall under samråd med beställaren ordna och driva sina arbeten på sådant sätt, att de icke hindra beställarens eller andra entreprenörers arbeten i högre grad, än som rimligen kan anses nödvändigt.

2. Därest beställaren utför eller låter utföra arbeten vid sidan av entreprenaden, skall han tillse, att desamma icke hindra entreprenörens arbeten i högre grad, än som rimligen kan anses nödvändigt.

3. Entreprenören är skyldig tillse, att icke genom vårdslöshet eller försummelse från hans sida skada eller förlust åstadkommes ifråga om beställarens egna eller andra entreprenörers arbeten. Enahanda skyldighet skall genom beställarens försorg vara pålagd dessa andra entreprenörer ävensom gälla för beställaren själv, i den mån han utför egna arbeten å arbetsplatsen.

4. Entreprenören skall vid anfordran lämna beställaren uppgifter över sin vid arbetena anställda arbetsstyrka.

§ 13.

Uttagna massor, fynd m. m.

1. Vid arbetenas utförande tillvaratagna materialier, uttagna massor och dylikt få av entreprenören fritt disponeras, varvid dock för entreprenadarbetena lämpliga massor i första hand skola användas för desamma, allt såvida icke annat är överenskommet.

2. Med fynd av fornminnen, värdeföremål och dylikt förfares enligt lag.

§ 14.

Redskap samt anordningar för arbetenas bedrivande, åtgärder vid arbete under den kalla årstiden, arbetsplatsens avröjning m. m.

1. Om ej annorlunda är överenskommet, skall entreprenören själv anskaffa och bekosta alla för entreprenadens utförande erforderliga redskap, maskiner, ställningar, materialier m. m.

2. Entreprenören är berättigad att i samförstånd med beställaren vid arbetsplatsen uppföra material- och redskapsskjul, smedjor, lastbryggor, ställningar, transportanordningar med mera dylikt, som erfordras för arbetenas bedrivande, ävensom att för ändamålet uppställa erforderliga större arbetsmaskiner och arbetsredskap. Nu nämnda provisoriska anordningar, maskiner eller redskap få kvarstå även efter avslutandet av de arbeten, för vilka de varit avsedda, så länge detta icke är till olägenhet eller förfång för beställaren.

3. Om nya vägar eventuellt erfordras för entreprenörens arbeten, skola desamma anläggas och underhållas av entreprenören, som efter entreprenadens avslutande i görligaste mån återställer marken i förutvarande skick.

4. Av endera parten anlagda vägar ävensom uppförda material- och redskapsskjul, smedjor, lastbryggor, ställningar, transportanläggningar, kranar, hissar och dylikt få på därom framställd begäran begagnas även av den andra parten för dennes arbeten å arbetsplatsen, så länge entreprenaden pågår och nämnda anordningar uppenbarligen icke av den förstnämnde behöva disponeras för andra arbeten vid samma eller annan arbetsplats. För begagnandet skall därvid erläggas skälig slitningsersättning samt ifråga om maskinella anordningar och rörlig arbetsmateriel skälig hyra.

5. Allt begagnande enligt det förestående sker på den begagnandes egen risk, såvida icke detta strider mot allmänna rättsgrundsatser.

6. För den händelse arbeten, som kunna taga skada av frost, måste utföras under den kalla årstiden, skola härför erforderliga skyddsåtgärder vidtagas av entreprenören och av honom bekostas. Även eljest skola vid kall och fuktig väderlek erforderliga uppvärmningsanordningar vidtagas av entreprenören. Där det erfordras och är möjligt utan nämnvärd kostnadsökning, skola uppvärmningsanordningarna utföras på sådant sätt, att de bliva till nytta även för beställarens egna eller andra entreprenörers arbeten vid arbetsplatsen. Eldning i murgaltar eller andra provisoriska uppvärmningsanordningar bekostas av entreprenören. I den mån de till anläggningen hörande permanenta uppvärmningsanordningarna kunna tagas i bruk för ändamålet, skall varmhållningen bekostas av beställaren, såvida icke annat är överenskommet.

7. Inga lokaler i byggnader, som ingå i entreprenaden, få utan medgivande av beställaren användas till inhysande av arbetare eller andra personer eller för annat ändamål upplåtas åt utomstående.

8. Entreprenören är skyldig att för egna arbetare inrätta erforderliga avträden samt ombesörja renhållningen av desamma.

9. Det åligger entreprenören tillse, att av honom uppkastad jord och upplagda materialier icke avspärra tillträde till eller dölja brandposter, brandskåp, avstängningsluckor, avloppsbrunnar eller dylikt.

10. Om ej annorlunda är överenskommet, skola, innan arbetena avlämnas till beställaren, genom entreprenörens försorg och på hans bekostnad alla lokaler rengöras, alla kvarvarande, entreprenören tillhöriga materialier, ställningar, redskap m. m. bortföras samt arbetsplatsen avröjas och rengöras, så att allt avlämnas i ordentligt och städat skick. Skulle, sedan rengöring sålunda verkställts, till följd av beställarens egna eller andra entreprenörers arbeten särskild rengöring behöva ske, är entreprenören befriad därifrån.

§ 15.

Beställarens rätt att häva kontraktet.

1. Skulle arbetena bedrivas så långsamt, att desamma uppenbarligen icke kunna medhinnas inom den kontraktsenliga tiden, och är det fördröjda utförandet icke beroende av omständigheter, som berättiga entreprenören till förlängning av entreprenadtiden, äger beställaren rätt att häva kontraktet, därest förseningen skulle innebära väsentliga olägenheter.

2. Om materialier eller arbete äro underhaltiga eller eljest icke i överensstämmelse med kontraktsenliga föreskrifter och efter skriftlig tillsägelse rättelse härutinnan ej sker eller entreprenören eljest skulle brista i fullgörandet av sina enligt kontraktet åtagna förpliktelser, så att entreprenadens kontraktsenliga färdigställande därav äventyras, äger beställaren rätt att häva kontraktet.

3. Därest entreprenören försättes i konkurs, är beställaren berättigad att häva kontraktet. Enahanda rätt äger beställaren, om entreprenören eljest befinnes vara på sådant obestånd, att han icke kan förväntas vederbörligen fullgöra sina kon-

traktsenliga förpliktelser samt betryggande säkerhet icke ställts eller inom en vecka efter anmaning ställes för dessa förpliktelser.

4. Dör entreprenören, må hans sterbhus övertaga och låta utföra arbetena, och skall sterbhuset därvid utse någon att förestå desamma, vilken av beställaren skäligen härför kan godkännas. Har icke inom fyra veckor efter dödsfallet dylik föreståndare utsetts och beställaren därom underrättats, äger beställaren rätt att häva kontraktet.

5. I händelse beställaren enligt vad ovan sagts häver kontraktet och borgen finnes för kontraktets fullgörande, äga borgensmännen i första hand rätt att mot kontraktsenlig ersättning låta utföra det återstående arbetet under sådan ledning, som av beställaren skäligen kan godkännas, allt under förutsättning att borgensmännen åtaga sig solidariskt ansvar för alla förpliktelser enligt kontraktet beträffande det återstående arbetet. Har icke beställaren erhållit besked, att borgensmännen önska fullfölja entreprenaden, senast två veckor efter det han skriftligen underrättat dem under deras för beställaren uppgivna eller eljest för honom kända adress, att kontraktet blivit hävt, är denna borgensmännens rätt förverkad.

6. Därest enligt det ovanstående beställaren häver kontraktet, skall entreprenören gottskrivas för den utförda delen av entreprenaden, vilken del skall värderas med hänsyn till sin beskaffenhet och med utgående från entreprenadsumman såsom värde på entreprenaden i dess helhet, men oberoende därav åligger det entreprenören att ersätta beställaren den kostnadsökning, som arbetenas kontraktsenliga fullbordande rimligen kan betinga, ävensom den skada, som entreprenören i övrigt kan hava åsamkat beställaren. Parternas här berörda mellanhavanden skola regleras i ett sammanhang inom skälig tid efter det kontraktet blivit hävt.

7. Om beställaren så fordrar, skall han själv eller den nytillträdande entreprenören äga rätt att mot skälig ersättning övertaga eller förhyra alla för arbetenas bedrivande på platsen befintliga materialier, skjul, ställningar, maskiner och redskap.

8. Entreprenören skall vara skyldig medverka till att beställaren får övertaga av entreprenören träffade avtal angående arbeten och leveranser i och för entreprenadens utförande mot ersättning för entreprenörens havda kostnader, i den mån desamma belöpa sig på ännu icke fullgjorda delar av respektive avtal.

§ 16.

Entreprenörens rätt att häva kontraktet.

1. Underlåter beställaren att i rätt tid fullgöra de i kontraktet föreskrivna betalningarna eller andra enligt kontraktet gjorda åtaganden, äger entreprenören, därest på skriftligt yrkande av honom rättelse utan dröjsmål icke skett, rätt att häva kontraktet, såvida försummelsen kan anses vara av väsentlig betydelse.

2. Därest beställaren kommit i konkurstillstånd eller eljest befunnits vara på sådant obestånd, att han icke kan förväntas vederbörligen fullgöra sina kontraktsenliga förpliktelser, äger entreprenören rätt att häva kontraktet, såvida icke betryggande säkerhet ställts eller inom en vecka efter anmaning ställes för fullgörande av nämnda förpliktelser.

3. Rätt att häva kontraktet tillkommer ock entreprenören, om beställaren, utan att erforderlig säkerhet ställes för uppfyllande av beställarens förpliktelser enligt entreprenadkontraktet, å annan överlåter sin rätt till de arbeten eller den egendom, som entreprenaden avser, och det måste antagas, att beställaren på grund av överlåtelsen icke kommer att behörigen fullgöra sina kontraktsenliga förpliktelser. Sker överlåtelse, vare beställaren skyldig att därom omedelbart skriftligen underrätta entreprenören.

4. Därest kontraktet enligt denna paragraf häves, skall beställaren utom för den utförda delen av entreprenaden, vilken del skall värderas på sätt paragraf 15, sjätte stycket angiver, lämna ersättning åt entreprenören för den skada, han kan hava åsamkats, däruti inbegripet skälig gottgörelse för utebliven vinst. Sker hävandet på

grund av hinder av sådan art, som enligt § 17 berättigar entreprenören till förlängning av entreprenadtiden och frihet från skadeståndsskyldighet, behöver ersättning för den vinst, varom entreprenören genom kontraktets hävande går miste, icke utgivas.

§ 17.

Försening.

1. Entreprenaden i sin helhet eller del därav skall vara fullt avslutad och färdig att efter föreskriven besiktning avlämnas till beställaren vid i kontraktet bestämda tider.

2. För varje hel vecka, varmed entreprenadens fullbordande försenas utöver den kontraktsenliga tiden, är beställaren berättigad att av entreprenören erhålla skadestånd i enlighet med kontraktets bestämmelser. Därutöver är beställaren icke berättigad till skadestånd för försening.

3. Uppstår hinder för entreprenadens fullbordande i rätt tid på grund av från beställarens sida obehörigen vidtagna eller underlåtna åtgärder eller som följd av någon av här nedan angivna omständigheter, nämligen:

Sveriges indragande i krig, mobilisering eller farsot, som väsentligt inverkar på tillgången av arbetare för entreprenören,

strejk eller blockad hos entreprenören eller hans underentreprenörer vid entreprenaden,

strejk eller blockad hos leverantör med väsentlig inverkan på entreprenadens fullgörande,

av arbetsgivareorganisation godkänd eller beslutad lockout,

större olycka, till vilken entreprenören icke varit vållande,

för byggnadsorten på tillförlitligt sätt konstaterad osedvanlig och på arbetena särskilt ogynnsamt inverkande köld- eller nederbördsperiod eller vattenståndsförhållande eller högvatten på grund av storm eller dylikt,

eller annat av entreprenören icke vållat förhållande, som väsentligt inverkar på arbetets bedrivande och vilket entreprenören icke kunnat förutse eller vars menliga inverkan han icke rimligen kunnat undanröja,

så skall entreprenören åtnjuta härav betingad skälig tidsförlängning och i samma mån befrias från erläggande av skadestånd.

4. För det fall att sådant dröjsmål medför arbetenas förskjutande till avsevärt ogynnsammare årstid, må vid fastställandet av tidsförlängningen skälig hänsyn tagas till därigenom uppkommande olägenheter.

5. Därest hinder av ovan berörd beskaffenhet uppstår för leverans till entreprenaden men entreprenören utan större svårigheter eller större kostnadsökning från annat håll kan erhålla leveransen, skall hindret icke utgöra skäl till tidsförlängning.

6. Vid strejk eller blockad, som uppstått till följd av att entreprenören eller hans underentreprenörer icke uppfyllt sina åtagna förpliktelser mot sina arbetare, får entreprenören icke tillgodoräkna sig genom strejken förspilld tid.

7. Uppstår sådant hinder, som enligt det ovanstående berättigar till förlängning av entreprenadtiden, skall entreprenören ofördröjligen skriftligen underrätta beställaren därom, varefter parterna böra söka överenskomma om den tidpunkt, vid vilken hindret skall anses hava inträtt. Så snart ske kan böra parterna även söka enas om den förlängning av entreprenadtiden, vartill hindret skall anses föranleda.

8. Därest särskilda tider äro fastställda för fullbordandet av olika delar av entreprenaden, skall, om skadestånd erlägges för försening av viss del, entreprenören tillgodoräknas en däremot svarande förlängning av tiderna för följande delar, så framt färdigställandet av de senare är beroende av färdigställandet av den förra.

9. Förlängningen av entreprenadtiden enligt denna paragraf skall anses utgöra full gottgörelse till entreprenören för den skada och det avbräck i hans arbete,

som eventuellt förorsakas av ifrågavarande förhållanden, såvida icke förlängningen är en följd därav, att beställaren obehörigen vidtagit eller underlåtit att vidtaga vissa åtgärder, i vilket fall entreprenören skall äga rätt till ersättning för de ökade kostnader, som därigenom åsamkats honom, i den mån entreprenören icke rimligen kunnat undvika desamma.

10. Därest enligt ovan förlängning av entreprenadtiden är befogad, må dock beställaren äga påyrka, att entreprenören på beställarens bekostnad till undvikande eller minskande av försening vidtager sådana av beställaren anvisade åtgärder, som entreprenören är i stånd att utföra och vilka icke kunna åsamka honom olägenhet i hans förhållande till arbetsgivareorganisation eller arbetare eller annan väsentlig olägenhet.

§ 18.

Framställande av skadeståndsanspråk.

Förmenar sig ena parten hava tillskyndats skada eller förlust till följd av omständigheter, för vilka andra parten är ansvarig, skall anspråk på skadestånd, vid äventyr att vara förfallet, skriftligen till den felande parten framställas snarast möjligt. Anspråk på skadestånd, framställda senare än två veckor efter det att besiktningsutlåtanden över den i § 19, första stycket omförmälta besiktningen blivit för parterna tillgängliga, berättiga icke till erhållande av skadestånd. Om skada har sin grund i fel, som uppenbarats först efter nämnda besiktning, eller i omständigheter, som inträffat under utförande av i § 20 åsyftat efterarbete, skall anspråk på skadestånd framställas senast vid den i § 19 omnämnda efterbesiktningen.

§ 19.

Besiktning.

1. Sedan entreprenören till beställaren skriftligen anmält, att till entreprenaden hörande arbeten äro fullständigt färdiga, skola desamma så fort ske kan och senast inom viss i kontraktet bestämd tid besiktigas av en nämnd, bestående av tre ojäviga sakkunniga personer, av vilka vardera parten utser en och de sålunda valda den tredje. Därest den ena parten icke inom åtta dagar efter yrkande av andra parten utsett ledamot eller därest de två utsedda ledamöterna icke inom åtta dagar efter dem meddelat uppdrag enats om val av den tredje ledamoten, skall på parts ansökan överexekutor i byggnadsorten förordna ledamot i nämnden. I detta fall må tiden för besiktningens verkställande utsträckas till två veckor efter det överexekutors förordnande meddelats.

2. Om parterna därom enas, må besiktningen verkställas av en av dem gemensamt utsedd besiktningsman eller av nämnd eller besiktningsman, utsedd av ojävig person eller institution.

3. Kostnaderna för besiktningen gäldas av parterna med hälften vardera.

4. Beträffande sådana utförda delar av entreprenaden, vilka icke senare bliva åtkomliga för besiktning, skall på endera partens begäran besiktning i förväg verkställas på sätt ovan föreskrivits, skolande kostnaderna härför delas lika mellan parterna.

5. Omedelbart före garantitidens utgång skall, om beställaren så fordrar, verkställas efterbesiktning, vilken sker på samma sätt, som ovan föreskrivits. Kostnaderna för densamma bestridas av beställaren, såvida icke besiktningsmännen annorlunda bestämma.

6. Extra besiktning, som betingas av eventuella vid besiktning eller efterbesiktning konstaterade bristfälligheter, skall jämväl, om endera parten så fordrar, äga rum och verkställas på ovan föreskrivet sätt. Kostnaderna för sådan besiktning bestridas av entreprenören.

7. Besiktningsmännen skola i avgivet utlåtande angiva, i vad mån till entreprenaden hörande arbeten icke utförts (brist) respektive icke kontraktsenligt utförts (fel). Om i något fall enligt besiktningsmännens åsikt dylik avvikelse icke bör medföra någon påföljd för entreprenören, skall avvikelsen dock angivas i utlåtandet, varvid besiktningsmännen böra angiva skälen till att entreprenören icke anses ansvarig för densamma.

8. Besiktningsmännen skola bereda parterna tillfälle att närvara vid besiktningen och utföra sin talan. I utlåtandet får ej fel eller brist upptagas, utan att part beretts tillfälle att yttra sig därom. Underlåter part utan anmält giltigt förfall att utföra sin talan, må detta icke hindra besiktningens slutförande.

9. Uppkomma mellan besiktningsmännen olika meningar, gälle den mening, om vilken flertalet av dem enar sig.

10. Besiktningsmännens utlåtande skall avfattas skriftligen och av dem undertecknas med angivande av dagen för dess meddelande.

11. Senast inom två veckor efter besiktningen skall utlåtandet finnas tillgängligt för parterna.

12. Erfordras särskild utredning för bedömande av vissa fel eller brister, och kan dylik utredning icke medhinnas inom angivna tid, må särskilt utlåtande därom avgivas, så snart erforderlig utredning erhållits. I det första utlåtandet skola angivas de frågor, om vilka kompletterande utlåtande kommer att avgivas.

13. Fråga huruvida fel eller brist föreligger, avgöres med för parterna bindande verkan av besiktningsmännen; dock må talan enligt § 23 föras å fel eller brister, som vid besiktning förefunnits men då icke märkts och ej heller rimligen bort märkas.

14. Entreprenören är skyldig att skyndsamt utföra de förbättringar, ändringar eller kompletteringar, som kunna anses påkallade av besiktningsmännens utlåtande. Fel eller brister, för vilka entreprenören icke ansvarar, skola av entreprenören avhjälpas endast om beställaren omedelbart så påfordrar, och skall entreprenören för dylika arbeten erhålla skälig ersättning.

15. Tvist mellan parterna angående skyldighet att avhjälpa vid besiktning konstaterade fel eller brister eller att för dylika utgiva ersättning skall avgöras enligt § 23.

16. Sedan i första stycket av denna paragraf omnämnd besiktning ägt rum, skola arbetena anses avlämnade till beställaren i den mån desamma befinnas vara i kontraktsenligt skick och lämpligen kunna tagas i bruk för avsett ändamål.

17. Beställaren äger rätt att, om så utan risk för arbetena kan ske, taga vid besiktning icke godkänd del av desamma i bruk och utan särskild ersättning använda denna del även innan bristfälligheterna blivit avhjälpta.

18. Därest enligt kontraktet särskilda tider äro fastställda för färdigställande av olika delar av entreprenaden, skola bestämmelserna i denna paragraf tillämpas för varje sådan del för sig.

19. Bestämmelserna i denna paragraf utgöra icke hinder för parterna att överenskomma om annat sätt för bedömande av, huruvida entreprenadarbetena äro kontraktsenligt utförda. Kan på dylikt sätt enighet icke nås, skall denna paragraf träda i tillämpning.

§ 20.

Garanti.

1. Entreprenören ikläder sig garanti för de kontrakterade arbetena under viss i kontraktet bestämd tid, räknat från den dag, arbetena blivit besiktigade och vederbörligen avlämnade. Därest på beställarens föranledande besiktning icke äger rum inom i § 19 angiven tid, beräknas garantitiden från den dag, då besiktning och avlämnande rätteligen skulle hava skett. Entreprenören är förpliktigad att på anmodan av beställaren skyndsamt och utan ersättning avhjälpa alla de brister och

skador på arbetena, som under garantitiden framträda och hava sin grund i de av entreprenören anskaffade materialiernas mindre goda beskaffenhet eller i sådana bristfälligheter i konstruktioner och utförande, för vilka entreprenören enligt kontraktet är ansvarig.

2. Skulle entreprenören undandraga sig ovan angivna skyldigheter eller är ett omedelbart ingripande av nöden till undvikande av skada å person eller egendom, är beställaren berättigad att på entreprenörens bekostnad avhjälpa bristfälligheterna.

3. Under garantitiden iakttagna bristfälligheter skola, i den mån de kräva skyndsamt avhjälpande eller äro av väsentlig beskaffenhet, av beställaren ofördröjligen skriftligt delgivas entreprenören.

4. Entreprenören är fritagen från ansvar för skador, som under garantitiden utan hans förskyllan uppkomma, t. ex. genom slitage, vanvård, åverkan, olyckshändelse eller dylikt.

5. Om beställaren enligt § 15 hävt kontraktet, ansvara entreprenören och hans borgensmän ändock i enlighet med bestämmelserna i nu förevarande paragraf för de av entreprenören redan utförda arbetena under i kontraktet bestämd garantitid, räknat från den dag, då kontraktet hävdes.

§ 21.

Solidariskt ansvar.

Därest flera fysiska eller juridiska personer såsom beställare eller entreprenör tecknat kontraktet, skola de svara solidariskt för sina kontraktsenliga förpliktelser.

§ 22.

Borgen eller annan säkerhet.

1. Därest i kontraktet stadgas skyldighet för entreprenören att ställa borgen eller annan säkerhet av viss beskaffenhet för de förpliktelser, han genom kontraktet åtagit sig, skall sådan borgen eller säkerhet avlämnas till beställaren inom i kontraktet föreskriven tid, och är kontraktet icke gällande mot beställaren, förrän dylikt avlämnande ägt rum, dock att entreprenören med beställarens medgivande må på eget ansvar redan dessförinnan igångsätta arbetena.

2. Borgen eller säkerheten skall gälla för ett belopp av 10 % av entreprenadsumman, såvida icke på grund av särskilda omständigheter i kontraktet stadgats ett högre belopp, men skall, så snart entreprenadarbetena avlämnats till beställaren, begränsas till hälften, att gälla till garantitidens utgång eller, om vid efterbesiktning bristfälligheter förefunnits, till dess desamma behörigen avhjälpts, varefter borgen eller säkerheten skall återställas.

3. Därest entreprenören enligt kontraktet är berättigad att såsom förskott uppbära del av entreprenadsumman, innan arbete till motsvarande värde utförts, skall tills så skett särskild borgen eller annan säkerhet lämnas för dylikt förskott.

4. Därest i kontraktet stadgas skyldighet för beställaren att ställa borgen eller annan säkerhet av viss beskaffenhet för de förpliktelser, han genom kontraktet åtagit sig, är kontraktet icke gällande mot entreprenören, förrän sådan borgen eller säkerhet avlämnats till entreprenören. Denna säkerhet skall återställas vid slutlikviden.

5. Därest avlämnad säkerhet försämras under giltighetstiden, så att den icke längre kan anses hava åsyftat värde, är vederbörande part skyldig att snarast ställa betryggande fyllnadssäkerhet.

§ 23.

Förfarande vid tvist.

1. Tvister på grund av entreprenadkontraktet och alla därur härflytande rättsförhållanden skola utom i de frågor, varom § 19 annorlunda stadgar, avgöras av skiljemän enligt gällande svensk lag, såvida icke annat överenskommits i kontraktet.

2. Skiljemännen tillsättas enligt kontraktets bestämmelser.

Centraltr., Esselte, Sthlm 38
840877

10.000
2. 1938.

Avskrift av avskrift.

Herr Baron Otto Ramel,
Ekebäck,
Ö v e d.

YZ/BJ.

Härmed erbjuda vi oss utföra uppgrävning av Kävlingeån från Vombsjön till Håstad inom Malmöhus län jämte uppgrävning av Klingvallsån och Björka å samt ombyggnad av broar och uppförande av regleringsdamm i enlighet med av lantbruksingenjör David Larsson uppgjort förslag till nedan angivna priser:

företaget i dess helhet
till ett pris i ett för allt av Kronor: 684.000:-

uppgrävning av Kävlingeån med ombyggnad av samtliga till densamma hörande broar och uppförande av regleringsdamm eller de arbeten, som i arbetsbeskrivningen betecknats med 1), 5), 6), 8), 9), 11), 12), 14), 15), 18) och 19(
till ett pris i ett för allt av Kronor: 632.000:-

uppgrävning av Kävlingeån med ombyggnad av samtliga till densamma hörande broar och uppförande av regleringsdamm med undantag för den i arbetsbeskrivningen med 18) betecknade bron vid Kvinnevad
till ett pris i ett för allt av Kronor: 612.000:-

uppgrävning av Klingvallsån med ombyggnad av till densamma hörande tvenne broar eller de arbeten, som i arbetsbeskrivningen betecknats med 2) och 21)
till ett pris i ett för allt av Kronor: 45.000:-

uppgrävning av Björka å
till ett pris i ett för allt av Kronor: 7.000:-

Arbetet kan påbörjas omedelbart efter order och vara avslutat den 31 december 1943.

Därest arbetet i stället önskas slutfört till den 31 december 1942, ökas anbudspriset för företaget i dess helhet med . . . . . Kronor: 5.000:-

Önskas arbetet slutfört till den 31 juli 1942, ökas ovannämnda anbudspris med Kronor: 8.000:-

Vi vilja ogärna förorda kortare tid för arbetets utförande med hänsyn till uttorkningen av upplagda jordvallar.

För arbetets kontraktsenliga utförande erbjuda vi borgen av herrar direktör Ernst Wehtje, Malmö och major Agne Sandberg, Stockholm.

Malmö den 16 april 1938.

Aktiebolaget
Skånska Cementgjuteriet
Malmöavdelningen

Nils Kjellström.

Vidimeras:

M. Karyd M. Lindahl

Vidimeras:

Avskrift av avskrift.

19 april 1938.

YZ/AA.

Herr Lantbruksingenjör C.H. Wallér,
Södra Förstadsgatan 2,
M a l m ö.

Ang. Kävlingeåns vattenavledningsföretag.

I anslutning till lördagens samtal mellan Lantbruksingenjör Wallér och disponent Kjellström få vi meddela följande rörande det sätt, på vilket vi tänkt oss utföra ovan rubr. arbete.

Vi avse att såvitt möjligt utföra allt grävningsarbete med grävmaskiner. Med hänsyn härtill påbörja vi arbetet vid Örtofta och gå uppåt strömmen för att därigenom vinna, att schaktningen kan utföras i största möjliga torrhet. Genom denna arbetsmetod kommer Kävlingeåns vattenyta att sjunka efterhand som arbetet fortskrider, och regleringen av ån kommer på så sätt att succesivt genomföras. Vid användning av mudderverk måste arbetet påbörjas vid Vombsjön och sänkningen av åns vattenstånd kan icke genomföras, förrän hela grävningsarbetet avslutats. Denna arbetsmetod är sålunda för vattenavledningsföretaget ogynnsammare än den metod, som av oss tänkes användas. Genom schaktning med början från Örtofta och därigenom följande succesiv sänkning av vattenytan vinnes också att de schaktmassor, som upptagas, bli torrare och flyta ut mindre då de uppläggas i jordvallar än vid användning av mudderverk.

För upptagande av massor i breda sektioner eller vid rensning inom nuvarande åfåran komma vi att använda grävmaskin, utrustad med "dragline" eller gripskopa.

Med vår arbetsmetod anse vi, på grund av erfarenheter från flera liknande företag, ett kortare utförande än 4 år icke lämpligt med hänsyn till den tid, som åtgår för att slänter och upplagda jordvallar skola erhålla tillräcklig fasthet samt för hela ådalens uttorkning över huvud taget. Vid användning av mudderverk torde denna uttorkningstid uppgå till minst det dubbla.

Vid en arbetstid av fyra år medhinnes under första året uppgrävning av Kävlingeån från Håstad till omkring sekt. 100 vid Flyinge, under andra året till omkring sekt. 170 vid Hammarlunda, under tredje året till Kvinnevadsbron samt under fjärde året fram till Vombsjön, varjämte under sistnämnda år även Klingvallsån och Björka å upprensas. Vid en tid av 5½ år för arbetets utförande förskjutes arbetsprogrammet motsvarande tidsförlängningen.

Högaktningsfullt

Aktiebolaget
Skånska Cementgjuteriet
Malmöavdelningen
för Nils Kjellström
Yngve Zachrisson

Vidimeras:

M. Karyd M. Lindahl

Vidimeras:

Avskrift av avskrift.

30 april 1938.

YZ/AA.

Herr Lantbruksingenjör C.H. Wallér,
S. Förstadsgatan 2,
M a l m ö.

Ang. Kävlingeåns reglering.

Till komplettering av våra förut lämnade uppgifter rörande det sätt, på vilket vi tänkt utföra rubr. arbete, få vi meddela följande:

1. Arbetsprogram.

Under förutsättning att arbetet kan igångsättas omkring den 1 juli d.å. utföra vi till den 1 juli 1939 å sträckan från Hås tad till sekt. 150 vid Holmby följande arbeten:

utgrävning av alla "genomstick", d.v.s. de sträckor, där den nya kanalen avskär alla den gamla åns serpentiner;

fördjupning och breddning av alla trånga passager utmed de sträckor, där åfåran icke flyttas.

De massor, som under detta första år upptagas på ovan beskrivet sätt, kunna beräknas till c:a 150.000 m^3.

Under det andra året, 1 juli 1939 - 1 juli 1940, företages på samma sätt utgrävning av genomstick och breddning av trånga passager på sträckan från sektion 150 vid Holmby till Vombsjön, motsvarande c:a 200.000 m^3 upptagna massor.

Under tredje och fjärde året, 1 juli 1940 - 1 juli 1942, utföra vi all resterande schaktning utmed hela åsträckan Hås tad-Vombsjön, så att ån överallt erhåller föreskriven sektion. Under loppet av dessa båda år utföres även uppgrävning av Klingvallsån och Björka å. Då dessa båda åars uppgrävning är avsedd att verkställas med en annan grävmaskin än de vid Kävlingeån använda, blir den närmare tidpunkten för detta arbete beroende på när ifrågavarande maskin kan göras ledig.

Vi garantera i varje fall att ha hela arbetet slutfört på en tid av 4 år.

2. Detaljutförande i samband med igenfyllning av gamla åfåran.

Vid utgrävning av genomstick komma vi först att utgräva en relativt smal kanal, så att vattnet kan ledas in i den nya fåran. Därefter komma vi med en annan grävmaskin, utrustad med "drag-line"-skopa med stor räckvidd samt kompletterad med ett transportband av Stöhr's typ, att utschakta massorna till korsningspunkterna A - D (se fig.) samt lägga dessa massor i gamla åfåran.

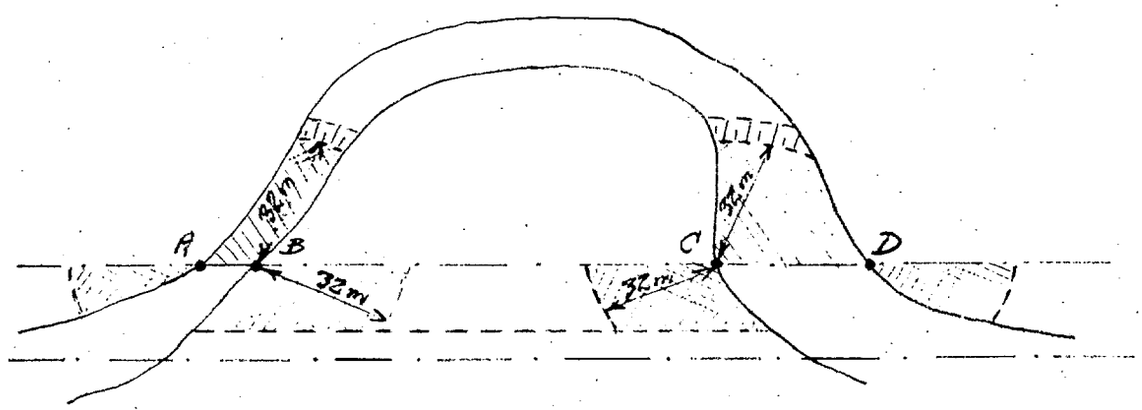

Vi garantera därvid att utan extra kostnad uttaga massorna för nya kanalen inom en radie av 32 m från de i figuren angivna punkterna A - D samt att fylla gamla åfåran med dessa massor - i den mån de räcka till - likaledes inom en radie av 32 m.

3. Uppläggning av jordvallar.

De jordvallar, som uppläggas, kunna på grund av användning av grävmaskin och delvis transportband ges den höjd, som jordägarna i varje fall önska, från 2 upp till c:a 4 m.

Vidare kunna massorna vid uppgrävningen underkastas en grovsortering på så sätt, att, om exempelvis såväl dyjord som sand skola upptagas i en sektion, maskinen eng gången med skopan tager ytlagret, andra gången bottenlagret och sedan vid uppläggningen lägger ena sorten bakom sig och den andra framför sig. Man kan därigenom i vallarna lägga sandjorden underst och täcka den med dyjord.

För den händelse någon del av de uppschaktade massorna ha speciellt åkerbruksvärde, kan det arrangemanget vidtagas, att denna del lägges för sig längre in på land genom extra transportåtgärder. Om vederbörande markägare själv ombesörjer denna transport och håller åkdon direkt under grävmaskinsskopan på sådant sätt, att schaktnings-

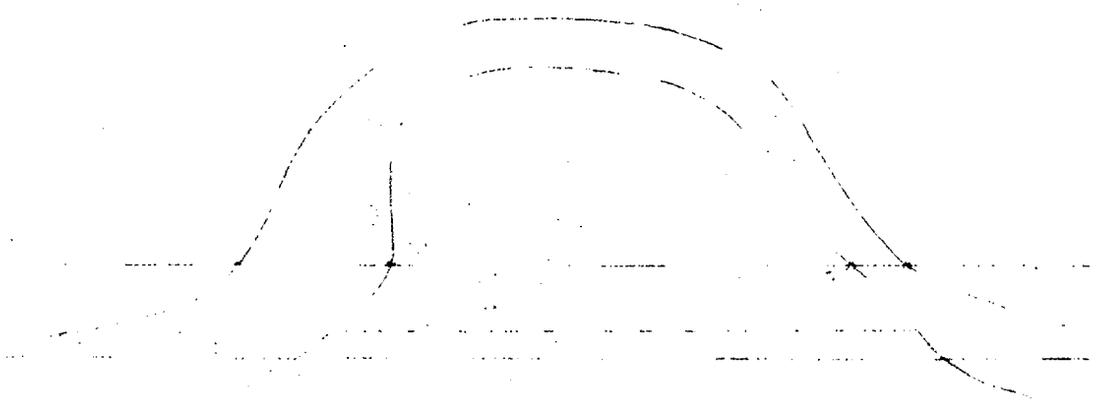

arbetet icke hindras, medför detta ingen merkostnad. Om massorna emellertid skola uppläggas i hög och härför behöver användas särskilt transportband, tillkommer för vederbörande markägare en kostnad av upp till 30 öre pr kbm.

4. Ombyggnad av broar.

Då grävmaskinerna icke såsom mudderverk äro beroende av broarna vid transporter utmed vattendraget, kunna ombyggnaderna av broarna företagas vid de tidpunkter, som för var'je bro är lämpligast

5. Arbetets anpassning efter förhållandena vid risk för översvämning o.dyl.

Om det vid riklig vattenföring i vattendraget skulle visa sig, att fördjupning eller breddning inom någon viss sektion behöver utföras för att hindra uppdämning och översvämning, kan en grävmaskin på kort tid förflyttas till denna plats, även om grävningsarbetet för tillfället skulle pågå på en helt annan sträcka av ån.

6. Allmänna synpunkter.

Såsom vi i tidigare brev framhållit, kommer regleringen av Kävlingeån med vår metod att succesivt genomföras under arbetets gång och regleringen av ån kommer att till stor del praktiskt taget vara genomförd redan efter två år, såsom av vårt arbetsprogram framgår. Genom schaktning i torrhet bli de upplagda jordvallarna fasta och lätta att utlägga på önskat sätt.

Båtnaden för de markområden, som beröras av regleringen komma det utförande, som av oss tänkt användas, att snabbt komma till synes.

Då vi för närvarande äro sysselsatta med att finna nya lösningar till diverse detaljproblem för arbetet, kanske vi få anledning att inom kort återkomma med ytterligare redogörelser för våra arbetsmetoder.

Högaktningsfullt

Aktiebolaget
Skånska Cementgjuteriet
Malmöavdelningen
för Nils Kjellström

Yngve Zachrisson.

Vidimeras:

M. Karyd M. Lindahl.

Vidimeras:

Birger Hanstedt M. Johansson

Avskrift av avskrift.

NK/K.

12 maj 1938.

Kävlingeåns Vattenledningsföretag.

Med anledning av diverse förfrågningar från Lantbruksingenjör Wallér få vi i anledning av vårt anbud rörande upprensning av Kävlingeån meddela följande:

1) Vi ha beräknat kostnaderna för broar m.m. enligt följande tabell:

Förstärkning av bro vid	Örtofta	sekt. 18 + 80	2.000:-
d:o " " "	Viderup	" 47 + 50	2.000:-
Nybyggnad av ägobro vid	Gårdstånga,	sekt. 83 + 60	2.600:-
" " " "	Flyinge	" 101	2.600:-
" " " "	Holmby	" 150	1.900:-
" " " "	"	" 153	1.900:-
" " " "	Revinge	" 211	2.000:-
" " " "	"	" 226	2.000:-
Ombyggnad av bron vid	Kvinnevad	" 241 + 50	20.000:-
Nybyggnad av regleringsdamm vid Vombsjön		" 270 + 80	25.000:-
		alltså sammanlagt kr.	62.000:-

Vid ev. kontraktsskrivning äro vi villiga att gå med på sådana villkor, att vi erhålla betalt för varje bro resp. damm särskilt, när denna bro eller damm är fullt färdig och godkänd. Så snart alltså en bro blivit godkänd, skulle vi skriva räkning på densamma med ett avdrag av exempelvis 15 %, som innestår, till dess hela arbetet är fullt färdigt.

2) Sammanlagt ha vi beräknat muddermassorna i Kävlingeån, Klingvallsån och Björka å till 876.000 kbm. Detta motsvarar i våra beräknade kostnader 617.000:- kr. eller pr kbm i genomsnitt 72 öre.

Vi äro villiga att vid en ev. kontraktsskrivning gå med på, att muddermassorna uppmätas efter befintliga sektionsritningar, exempelvis en gång varannan månad och att vi då äga rätt att erhålla i utbetalning antalet kbm uppgrävda massor, uträknat enl. sektionsareorna på nämnda ritningar till ett pris pr kbm av 60 öre. Resten, c:a 12 öre pr kbm, skulle vi erhålla, när arbetet är färdigt, avsynat och godkänt.

Någon uppdelning i lättare eller svårare massor med olika priser för utbetalningen anse vi inte vara behövlig.

3) Vi ha undersökt det avlopp, som utöver förslaget skall upptagas genom Vombsjön i ostlig riktning och få meddela, att vi inkludera denna muddring i vårt föregående erbjudande.

4) I vårt anbud ha vi även räknat med c:a 5.000:- kr. för risflätning i Klingvallsån. Därest denna risflätning skall bortgå, minskas vårt anbud således med 5.000:- kr. Därest mot förmodan sedermera risflätning skulle vara erforderlig, äro vi villiga att göra sådan risflätning för ett pris av 1:- kr. pr kbm.

5) Cementgjuteriet ansvarar för samtliga ras och skred, som inträffa dels under arbetstiden och dels under ansvarstiden och, om så erfordras, muddrar upp sådana ras kostnadsfritt.

6) Ansvarstiden för arbetet är 2 år efter avsyning och godkännande.

7) Utstakning av polygonlinje samt kontrollering av fixpunkterna skall utföras av kontrollanten i närvaro av entreprenören. Detaljutsättningarna utföras av entreprenören och kontrolleras av kontrollanten.

8) För vallarna äro vi villiga att lämna följande bestämmelser:

a) en fri kant mellan ån och vallen av 3½ m;
b) största vallhöjd 2-2½ m;
c) brantaste lutning mot åsidan 1:2

Därest åsänkningsföretagen skulle önska dessa siffror något ändrade, äro vi givetvis villiga att diskutera andra mått.

9) Vi godkänna de överlämnade profilerna över ån och äro villiga att taga dem somutgångspunkter utan reservation för mermassor. Skulle sålunda i verkligheten sektionerna vara fel, blir det en sak, som går på vårt ansvar och på våra kostnader.

Däremot måste vi givetvis reservera oss för berg. Skulle alltså berg förekomma i större mängd, än ritningarna ange, får därvid särskild uppmätning göras. För lerskifferberg och sandstensberg, som ev. här kan ifrågakomma, begära vi ett tillägg av 8:- kr. pr kbm fast massa.

10) Betr. sträckan Håstad-Örtofta skall före arbetets igångsättande noggrann sektionering uppgöras. Skulle under arbetets gång slambildning där förekomma, äro vi villiga att utan ersättning rensa denna sträcka till samma sektionsarea eller samma vattenmagasinsmängd, som funnits före årensningsföretagen.

11) Därest kontrakt skall tecknas med oss, äro vi villiga att avgöra alla tvister genom skiljedom.

12) Som säkerhet ställa vi dels borgen av direktör Ernst Wehtje, Malmö, och major Agne Sandberg, Stockholm; dels bli ju under arbetets gång pengar innestående, genom att likvid ffån broarna för det första icke erhålles, förrän broarna äro färdiga; för det andra återstår en del av denna likvid, tills arbetet är färdigt. Genom att vi slutligen endast taga ersättning för uppmuddrad mängd enligt ritningarna till 60 öre, under det att kontraktssumman anger 72 öre, innestår sålunda c:a 12 öre pr kbm, till allt är färdigt.

Högaktningsfullt

Aktiebolaget
Skånska Cementgjuteriet
Malmöavdelningen

Nils Kjellström

Vidimeras:

M. Karyd M. Lindahl

Vidimeras:

M 181 ★ 0610

DIARIE N:r
K. LANTBRUKSSTYRELSEN
6 APR. 1939

DIARIE Nr 07957
K. LANTBRUKSSTYRELSEN
15 OKT. 1948

4 XIII b:4 o 1

Portfölj 22

152/30

"Kävlingeåns vattenavledningsföretag"

Kostnadsförslag och kostnadsfördel-
ningslängder för sidodiken inom
Kävlingeåns vattenavledningsföretag,
vilka ej skola utföras i samband
med företaget.

4

Band 4.

Innehållsförteckning.

			Sid.
Kostnadsförslag	till avlopp från Björka mosse		2030
Kostnadsfördelningslängd	" " " " "		2031-2036
Kostnadsförslag	" " " Harlösa nr 46^{3}		2037
Kostnadsfördelningslängd	" " " " " 46^{3}		2038,2039
Kostnadsförslag	" " " " " 19^{22}		2040
Kostnadsfördelningslängd	" " " " " 19^{22}		2041,2042
Kostnadsförslag	" " " Vombs Norregård		2043
Kostnadsfördelningslängd	" " " " "		2044,2045
Kostnadsförslag	" sidodike till Klingvallsån från Vombs Södergård		2046
Kostnadsfördelningslängd	" " " " "		2047-2050
Kostnadsförslag	" avlopp från Revinge nr 11^{21}, 7^{9} m.fl.		2051
Kostnadsfördelningslängd	" " " " " "		2052,2053
Kostnadsförslag	" " " " nr 2^{3},5^{4} m.fl.		2054
Kostnadsfördelningslängd	" " " " " " "		2055-2058
Kostnadsförslag	" Vellsbäcken		2059,2060
Kostnadsfördelningslängd	" "		2061-2080
Kostnadsförslag	" avlopp från Skatteberga		2081
Kostnadsfördelningslängd	" " " "		2082,2083
Kostnadsförslag	" " " Öveds kloster		2084
"	" " " Hammarlunda nr 1^{23}		2085
"	" " " " nr 11^{1}		2086

Anskrift.

Tillhör den av Kungl. Maj:t den 3 mars 1939 för företa-
get fastställda arbetsplanen. Stockholm den 9 mars 1939.
På Kungl. Lantbruksstyrelsens vägnar:
Albert Smith.

Kostnadsberäkning för sidodiken

inom "Kävlingeåns vattenavledningsföretag,

vilka ej skola utföras i samband med företaget.

Kostnadsförslag.

Sträcka	Längd	Arbete, jordmån m.m.	Antal m^3	à kr	Kostnad kr.	Summa kr.
		Avlopp från Björka mosse.				
0-7+50	750	Schaktning av sand och gyttja	1100	0,60	660:-	
7+50-15++50	800	" " " "	1700	0,60	1020:-	
7+20		Landsvägsbro			400:-	
10+95, 15+50, 14+60		Ägovägsbroar	st 2	70,00	210:-	
		Tillägges			260:-	2550:-
		Jordersättning				450:-
				Summa kronor		3000:-

Avlopp från Björka mosse till Vombsjön.

Fastighets Namn.	R.N.	Ägare och brukare.	Ägofig.	Värde före företagets kr öre	Värde efter utförande kr öre
1	2	3	4	5	6
Björka s:n.		Blad 6.			
Björka		Jöns Larsson	192-198 201-203	1054:10	1498:15
"			199,200	77:75	116:-
"		Einar Ekman	204-206	817:50	902:-
"		Björka kyrka	207	168:-	224:-
		Summa		2117:35	2740:15
		Blad 7.			
Björka	15^{4}	Nils Karlsson	12-21	2299:05	4063:50
"	av 15^{3}	Olof Jönsson	27-29	684:70	1287:50
"	av 15^{3}	Malte Mårtensson	30-38	732:60	1276:-
"	15^{2}	Per Alfr. Nilsson	43-48	331:60	621:25
"	5^{1},10^{1}	Björka kyrkojord	58-61	424:55	476:-
"		Per Alfr.Nilsson	65-73	480:85	920:25
"		Alfr. Olsson	74-79	470:35	762:50
"	13^{19}	Gust. Olsson	80-83	65:10	126:70
"	13^{18}	Nils Persson	84-86	71:05	132:30
"		Per Alfr. Nilsson	87-89	106:-	150:-
"		Alfr. Olsson	90,91	69:-	91:50
"	13	Anders Olsson	92-94	67:90	136:50
"	13^{12}	Nils Persson	95,96	44:10	100:80
"		Olof Jönsson	97,98	1:05	36:05
		Överföres		5847:90	10180:85

Båtnad. kr öre	Andel i kostnad för Kävlingeån jämte sidodiken kr öre	Andel i kostnad för sidodiken kr öre	Andel i kostnad för Kävlingeån kr öre	Andel i procent i kostnad för sidodike.
7	8	9	10	11
444:05	398:97	133:53	265:44	4,45
38:25	34:38	11:49	22:89	0,38
84:50	75:96	25:41	50:55	0,85
56:-	50:31	16:83	33:48	0,56
622:80	559:62	187:26	372:36	
1764:45	1585:17	530:52	1054:65	17,68
602:80	541:53	181:26	360:27	6,04
543:40	488:16	163:38	324:78	5,45
289:65	260:19	87:09	173:10	2,90
51:45	46:26	15:48	30:78	0,52
439:40	394:74	132:12	262:62	4,40
292:15	262:44	87:84	174:60	2,93
61:60	55:35	18:51	36:84	0,62
61:25	54:99	18:42	36:57	0,61
44:-	39:51	13:23	26:28	0,44
22:50	20:25	6:78	13:47	0,23
68:60	61:65	20:64	41:01	0,69
56:70	50:94	17:04	33:90	0,57
35:-	31:41	10:53	20:88	0,35
4332:95	3892:59	1302:84	2589:75	

1	2	3	4	5	6
		Överfört		5847:90	10180:75
Björka		Malte Mårtensson	99,100	22:40	66:50
"		Nils Karlsson	101-104	156:80	233:80
"	11^{3}	Einar Ekman	105-113	1099:95	1822:75
"	11^{5}	Dsme	114,115	126:50	205:-
"	11^{5}	Dsme	116,117	195:90	262:50
"	11^{3}	Dsme	118	62:30	73:50
"	13^{11}	Dsme	119,120	236:10	282:-
"	11^{5}	Dsme	121,122	209:-	219:50
"	11^{15}	Dsme	123,124	200:-	210:50
"	15	Per Anderssons stbhs.	125	6:30	13:30
"	15	Olof Jönsson	126,127	3:15	10:15
"	15	Per Anderssons stbhs.	128,129	6:30	23:80
"	15^{2-4}	Nils Karlsson	130-134	148:75	258:65
"	11^{5}	Dsme	135-138	212:30	405:85
"	11^{5}	Olof Jönsson	139-141	100:-	186:-
"	15^{2-4}	Malte Mårtensson	142,143	115:15	196:-
"	11^{5}	Malte Mårtensson	144,145	113:40	182:70
"	11^{5}	Olof Jönsson	146	81:-	90:-
"	11^{5}	Per Anderssons stbhs.	147,148	215:50	226:50
" gemens.Ägovidd	$1^{1},2^{1},3^{1},4^{1},7^{1},12^{1},14^{1}$	Baron H.O. Ramel	149-155	459:10	779:50
Björka	13^{5}	Anders Larsson	156-160	105:85	223:10
"		Nils Persson	161-164	67:90	101:85
"	13	Gustav Olsson	165-169	131:60	229:75
		Överföres		9923:15	16484:05

7	8	9	10	11
4332:95	3892:59	1302:84	2589:75	
44:10	39:60	13:26	26:34	0,44
77:-	69:21	23:16	46:05	0,77
722:80	649:35	217:32	432:03	7,24
78:50	70:56	23:61	46:95	0,79
66:60	59:85	20:04	39:81	0,67
11:20	10:08	3:36	6:72	0,11
45:90	41:22	13:80	27:42	0,46
10:50	9:45	3:15	6:30	0,11
10:50	9:45	3:15	6:30	0,11
7:-	6:30	2:10	4:20	0,07
7:-	6:30	2:10	4:20	0,07
17:50	15:75	5:25	10:50	0,17
109:90	98:73	33:03	65:70	1,10
193:55	173:88	58:20	115:68	1,94
86:-	77:31	25:86	51:45	0,86
80:85	72:63	24:30	48:33	0,81
69:30	62:28	20:85	41:43	0,70
9:-	8:10	2:70	5:40	0,09
11:-	9:90	3:30	6:60	0,11
320:40	287:82	96:33	191:49	3,20
117:25	105:30	35:25	70:05	1,18
33:95	30:51	10:20	20:31	0,34
98:15	88:20	29:52	58:68	0,98
6560:90	5894:37	1972:68	3921:69	

1	2	3	4	5	6
		Överfört		9923:15	16484:05
Björka	15^{19}	Nils Persson	170-175	114:80	271:70
"	$1^{1}_{2},1^{1}_{3},1^{1}_{4},1^{1}_{7},1^{1}_{12},1^{1}_{14}$ gemens.Ägovidd	Baron H.O. Ramel	176-180	135:80	299:40
"		" " " "	181-186	189:35	438:-
"	11^{4}	P.Alfr. Nilsson	187-189	71:45	190:25
"	11^{4}	Alfr. Olsson	190-192	54:85	187:90
"		Einar Ekman	193-197	253:90	537:50
"	11	Jöns Larsson	198-200	39:75	111:-
"	11	Alfred Andersson	201-205, 217	245:60	331:20
	$1^{1}_{2},1^{1}_{3},1^{1}_{4},1^{1}_{7},1^{1}_{12},1^{1}_{14}$ gemens.Ägovidd	Baron H.O. Ramel	206-216	2108:50	3538:50
Björka	11	Handl.J. Larsson	218	94:80	126:-
<u>Vombs s:n.</u>					
Vomb		Baron H.O. Ramel, arr. Karl Nilsson	219-222	422:30	493:50
		Summa		13654:25	23009:-

S a m m a n d r a g.

Blad 6,	2117:35	2740:15
" 7,	13654:25	23009:-
Summa	15771:60	25749:15

7	8	9	10	11
6560:90	5894:37	1972:68	3921:69	
156:90	140:94	47:19	93:75	1,57
163:60	146:97	49:20	97:77	1,64
248:65	223:38	74:76	148:62	2,49
118:80	106:74	35:73	71:01	1,19
133:05	119:52	39:99	79:53	1,33
283:60	254:79	85:26	169:53	2,84
71:25	63:99	21:42	42:57	0,72
85:60	76:86	25:74	51:12	0,86
1430:-	1284:75	429:96	854:79	14,33
31:20	27:99	9:39	18:60	0,31
71:20	63:99	21:42	42:57	0,72
9354:75	8404:29	2812:74	5591:55	100,00
622:80	559:62	187:26	372:36	
9354:75	8404:29	2812:74	5591:55	
9977:55	8963:91	3000:-	5963:91	

Kostnadsförslag.

Sträcka	Längd	Arbete, jordmän m.m.		Antal m^3	à kr	Kostnad kr.	Summa kr.
		Avlopp från Harlösa nr 46[3].					
0-7+20	720	Rör med 30 cm (12") inre diam.	lm	720	2,50	1800:-	
		Grävning, läggning samt igenfyllning	"	720	1,25	900:-	
0+90, 3,5, 6+40		Brunnar	st	4	30,00	120:-	
7+20		Intag	"	1	50,00	50:-	
0+00		Kringmurning	"	1	50,00	50:-	
		Tillägges				280:-	3200:-
				Summa kronor			3200:-

Avlopp från Harlösa nr 46[3].

2038

Fastighets Namn	R.N.	Ägare och brukare.	Ägofig. nr.	Värde före företagets utförande kr öre	Värde efter företagets utförande kr öre
Harlösa socken.		**Blad 10.**			
Harlösa	46^3	Nils Bergström	7	132:-	429:-
"	40	Nils Larsson	8	254:10	592:90
"	40	Emil Persson	9	227:70	531:30
"		Grosshandl.O.Hallberg	10,11	161:70	443:30
"		" " "	12,13	495:55	1643:95
			Summa	1271:05	3640:45
Harlösa socken.		**Blad 12.**			
Harlösa	$40^7,40^6$	Grosshandl.O.Hallberg	21,24	1085:70	3653:65
"	40^5	" " "	64	50:60	151:80
"	40^4	Emil Persson	67	35:20	114:40
"	40^3	Nils Larsson	70,71	41:25	85:25
			Summa	1212:75	4005:10

Sammandrag.

Blad 10,	1271:05	3640:45
" 12,	1212:75	4005:10
Summa	2483:80	7645:55

Båtnad. kr öre	Andel i kostnad för Kävlingeån jämte sidodiken kr öre	Andel i kostnad för sidodiken kr öre	Andel i procent i kostnad för sidodike.
297:-	266:85	184:13	5,76
338:80	304:38	210:05	6,56
303:60	272:79	188:22	5,88
281:60	252:99	174:59	5,46
1148:40	1031:76	711:94	22,25
2369:40	2128:77	1468:93	
2567:95	2307:06	1591:97	49,75
101:20	90:90	62:75	1,96
79:20	21:19	49:09	1,53
44:-	39:51	27:26	0,85
2792:35	2508:66	1731:07	100,00

2369:40	2128:77	1468:93
2792:35	2508:66	1731:07
5161:75	4637:43	3200:-

Kostnadsförslag.

Sträcka	Längd	Arbete, jordmån m.m.	Antal m^3	à kr	Kostnad kr	Summa kr
		Avlopp från Harlösa nr 19^{22}.				
0-6+60	660	Schaktning av gyttja och sand	1200	0,60	720:-	
4+00, 2+00		Broar	st 2	70,00	140:-	860:-
		Tillägges				110:-
		Jordersättning				230:-
		Summa kronor				1200:-

Avlopp från Harlösa nr 19[22].

Fastighets Namn	R.N.	Ägare och brukare.	Ägofig. nr	Värde före företagets kr öre	Värde efter utförande kr öre
Harlösa socken.		**Blad 11.**			
Harlösa	19^{22}	Nils Andersson	49-63	3786:30	6442:-
" (Ängdala)av	19^{3}	Nils Nilsson	64	88:20	126:-
"	18^{1}	" "	66-74,93--98,100, 101,106 110-112	2619:40	5025:50
		Summa		6493:90	11593:50

Båtnad kr öre	Andel i kostnad för Kävlingeån jämte sidodiken. kr öre	sidodiken. kr öre	Kävlingeån kr öre	Andel i procent i kostnad för sidodike.
2655:70	2385:90	624:93	1760:97	52,08
37:80	33:93	8:89	25:04	0,74
2406:10	2161:71	566:18	1595:53	47,18
5099:60	4581:54	1200:-	3381:54	100;00

2043

Kostnadsförslag.

Sträcka	Längd	Arbete, jordmån m.m.	Antal m^3	à kr	Kostnad kr.	Summa kr.
		Avlopp från Vombs Norregård.				
0–8	800	Schaktning av gyttja	2000	0,50	1000:-	
8–14	600	" " sand och gyttja	1300	0,60	780:-	
14–18+70	470	" " torv och gyttja	1000	0,50	500:-	
7, 8		Broar st	2	95,00	190:-	
14		Bro "	1	70,00	70:-	
		Tillägges			210:-	
		Jordersättning			250:-	3000:-
				Summa kronor		3000:-

Avlopp från Vombs Norregård.

Fastighets Namn	R.N.	Ägare och brukare	Ägofig. nr	Värde före företagets utförande kr öre	Värde efter utförande kr öre
Vombs socken.		**Blad 12.**			
Vomb		Baron H.O. Ramel	186-188, 192-199,216-228	4240:15	10672:05
Vombs Norregård		" " "	246-250 252-272	5870:60	12562:15
		Summa		10110:75	23234:20
Vombs socken.		**Blad 13.**			
Vombs Norregård		Baron H.O. Ramel	8,10-15,18-54 56-119,121--154	31340:60	58489:50
		Summa		31340:60	58489:50

Sammandrag.

Blad 12,	10110:75	23234:20
" 13,	31340:60	58489:50
Summa	41451:35	71723:70

Båtnad kr öre	Andel i kostnad för Kävlingeån jämte sidodiken kr öre	sidodiken kr öre	Kävlingeån kr öre	Andel i procent i kostnad för sidodike
6431:90	5778:45	479:13	5299:32	15,97
6691:55	6011:73	498:45	5513:28	16,62
13123:45	11790:18	977:58	10812:60	
27148:90	24391:62	2022:42	22369:20	67,41
27148:90	24391:62	2022:42	22369:20	100,00
13123:45	11790:18	977:58	10812:60	
27148:90	24391:62	2022:42	22369:20	
40272:35	36181:80	3000:-	33181:80	

Kostnadsförslag.

Sträcka	Längd	Arbete, jordmån m.m.	Antal m^3	à kr	Kostnad kr	Summa kr
		Sidodike till Klingvallsån. från Vombs Södergård.				
0–6	615	Schaktning av sand och gyttja	2700	0,80	2160:-	
"		" " hård sand	300	3,00	900:-	
6–11	500	" " sand och gyttja	2900	0,80	2320:-	
11–18	700	" " " "	1800	0,60	1080:-	
18–24	600	" " " "	1600	0,60	960:-	
24–29+37	537	" " " "	700	0,60	420:-	7840:-
4+55, 11+68, 21+60		Broar	st 3	95,00	285:-	285:-
		Tillägges				725:-
		Jordersättning				1150:-
				Summa kronor		10000:-

Sidodike till Klingvallsån. från Vombs Södergård.

Fastighets Namn.	R.N.	Ägare och brukare.	Ägofig. nr.	Värde före företagets utförande kr öre	Värde efter utförande kr öre
1	2	3	4	5	6
Vombs sin.		**Blad 12.**			
Vombs Norregård		Baron H.O. Ramel	275,277, 278	136:15	509:50
		Summa		136:15	509:50
		Blad 13.			
Vombs Norregård		Baron H.O. Ramel,	155-160, 172-181	7338:35	13999:30
Vombs Nygård		Baron H.O. Ramel, arr. Olof Nilsson	182-199,214, 215,219-285	48926:70	97954:35
Vombs Södergård		Baron H.O. Ramel, arr. Lars Nilsson	286,287	164:50	285:60
		Summa		56429:55	112239:25
		Blad 14.			
Vombs Nygård		Baron H.O. Ramel, arr. Olof Nilsson	1-10	3128:50	5001:20
Vombs Södergård		Baron H.O. Ramel, arr. Lars Nilsson	11-46	20123:-	41720:40
Vombs Raby		Baron H.O. Ramel, arr. Alfr. Nilsson	50-54	2163:15	3245:-
"	"	Baron H.O. Ramel, arr. Alfr. Olsson	55-59	1672:-	2805:-
"	"	Baron H.O. Ramel, arr. Nils Olsson	60-64	1168:20	2519:-
"	"	Baron H.O. Ramel, arr. Ernst Nilsson	65-71	1273:80	2354:-
"	"	Baron H.O. Ramel, arr. Axel Andersson	72-76	876:70	2131:80
"	"	Baron H.O. Ramel, arr. Tage Gottfrids	77-81	804:10	2018:50
		Summa		31209:45	61794:90
		Blad 15.			
Vombs Raby		Baron H.O. Ramel, arr. Alfred Nilsson	7	138:60	231:-
		Överföres		138:60	231:-

Båtnad.	Andel i kostnad för Kävlingeån jämte sidodiken	sidodiken	Kävlingeån	Andel i procent i kostnad för sidodike.
kr öre	kr öre	Kr öre	kr öre	
7	8	9	10	11
373:35	335:43	41:20	294:23	0,41
373:35	335:43	41:20	294:23	
6660:95	5984:28	735:80	5248:48	7,36
49027:65	44046:90	5415:50	38631:40	54,16
121:10	108:81	13:40	95:41	0,13
55809:70	50139:99	6164:70	43975:29	
1872:70	1682:46	206:90	1475:56	2,07
21597:40	19403:28	2385:60	17017:68	23,86
1081:85	971:91	119:50	852:41	1,20
1133:-	1017:90	125:20	892:70	1,25
1350:80	1213:56	149:20	1064:36	1,49
1080:20	970:47	119:30	851:17	1,19
1255:10	1127:61	138:60	989:01	1,39
1214:40	1091:07	134:10	956:97	1,34
30585:45	27478:26	3378 :40	24099:86	
92:40	82:98	10:20	72:78	0,10
92:40	82:98	10:20	72:78	

2049

1	2	3	4	5	6
		Överfört		138:60	231:-
Vombs	Raby	Baron H.O. Ramel, arr. Alfred Olsson	8,9	204:60	341:-
"	"	Baron H.O. Ramel, arr. Nils Olsson	17,18	173:25	385:-
"	"	Baron H.O. Ramel, arr. Ernst Nilsson	19-22	163:35	363:-
"	"	Baron H.O. Ramel, arr. Axel Andersson	35,36	154:-	365:75
"	"	Baron H.O. Ramel, arr. Tage Gottfrids	37	127:05	344:85
Vombs Söderågrd		Baron H.O. Ramel, arr. Lars Nilsson	50-53, 67	1113:20	2958:45
		Summa		2074:05	4989:05

Blad 16.

Vomb		Baron H.O. Ramel,	1,18-20	565:40	1412:95
		Summa		565:40	1412:95

Sammandrag.

Blad	12,	136:15	509:50
"	13,	56429:55	112239:25
"	14,	31209:45	61794:90
"	15,	2074:05	4989:05
"	16,	565:40	1412:95
	Summa	90414:60	180945:65

7	8	9	10	11
92:40	82:98	10:20	72:78	
136:40	122:58	15:10	107:48	0,15
211:75	190:26	23:40	166:86	0,23
199:65	179:37.	22:10	157:27	0,22
211:75	190:26	23:40	166:86	0,23
217:80	195:66	24:10	171:56	0,24
1845:25	1657:80	203:80	1454:-	2,04
2915:-	2618:91	322:10	2296:81	
847:55	761:40	93:60	667:80	0,94
847:55	761:40	93:60	667:80	100,00

373:35	335:43	41:20	294:23
55809:70	50139:99	6164:70	43975:29
30585:45	27478:26	3378:40	24099:86
2915:-	2618:91	322:10	2296:81
847:55	761:40	93:60	667:80
90531:05	81333:99	10000:-	71333:99

Kostnadsförslag.

Sträcka	Längd	Arbete, jordmån m.m.		Antal m^3	à kr	Kostnad kr.	Summa kr.
		Avlopp från Revinge nr 11^{21}, 7^{9} m.fl.					
0–8+00	800	Rör med 52,5 cm (21") inre diam.	lm	800	5,00	4000:-	
0–1+60	160	Grävning, läggning och igenfyllning	"	160	1,50	240:-	
1+60–6+00	540	" " " "	"	540	4,00	2160:-	
6+00		Försvårad grävning genom järnväg				100:-	
6+00–8+00	200	Grävning, läggning och igenfyllning	lm	200	1,50	300:-	
2+50, 3+20, 6+10, 8+00		Brunnar med 80 cm inre diam.	st	4	40,00	160:-	
8+00–17+30	930	Rör med 45 cm (18") inre diam.	lm	930	4,00	3720:-	
8–9	100	Grävning, läggning och igenfyllning	"	100	1,00	100:-	
9–13+00	400	" " " "	"	400	3,00	1200:-	
13+00–14+80	180	" " " "	"	180	2,50	450:-	
14+80–17+30	250	" " " "	"	250	1,50	375:-	
11,+00, 12+50, 14+80		Brunnar med 0,6 m. inre diam.	st	3	30,00	90:-	
17+30		Intag	"	1	50,00	50:-	
0		Kringmurning	"	1	50,00	50:-	12995:-
		Tillägges					1005:-
			Summa				14000:-

Avlopp från Revinge nr 11^{21}, 7^{9} m fl.

2.052

Fastighets Namn	R.N.	Ägare och brukare.	Ägofig. nr.	Värde före företagets kr öre	Värde efter utförande kr öre
Revinge s:n.		**Blad 20.**			
Revinge	1^{5}	Aug. Jönsson	403a, 403b	3038:-	4340:-
"	23^{2}	Revinge boställe	448–486	14966:80	26180:40
"	16^{1}	Revinge löneboställe, arr. Ivar Christiansson	487–489	1380:50	1694:-
"	7^{29}	Lund-Harlösa järnväg	490, 491	309:50	360:-
"	7^{9}	Karl Malmkvist	492–499	994:85	1467:40
Revinge, Ellagård	11^{21}	Jöns Hansson, arr. Arvid Jansson	500–502	252:60	535:-
		Summa		20942:25	34576:80
		Blad 21.			
Revinge	7^{9}	Karl Malmkvist	1–15	2017:10	4943:20
"	7^{10}	Johan Åkesson	16–22	801:90	2255:-
"	7^{11}	Jöns Olsson	23–39	3174:10	5753:65
"	av 9^{1}	Revinge församling, arr. Gottfr. Ström	40–46	664:90	1124:-
Revinge, Ellagård	11^{21}	Jöns Hansson, arr. Arvid Johansson	58–79	5612:75	11814:10
		Summa		12270:75	25889:95

Sammandrag.

Blad 20,	20942:25	34576:80
" 21,	12270:75	25889:95
Summa	33213:-	60466:75

1953

Båtnad. kr öre	Andel i kostnad för Kävlingeån jämte sidodiken kr öre	sidodiken kr öre	Kävlingeån kr öre	Andel i procent i kostnad för sidodike.
1302:-	1169:73	668:78	500:95	4,78
11213:60	10074:42	5760:30	4314:12	41,14
313:50	281:61	161:-	120:61	1,15
50:50	45:36	25:90	19:46	0,19
472:55	424:53	242:76	181:77	1,73
282:40	253:71	145:04	108:67	1,04
13634:55	12249:36	7003:78	5245:58	
2926:10	2628:81	1503:18	1125:63	10,74
1453:10	1305:45	746:48	558:97	5,33
2579:55	2317:50	1325:10	992:40	9,46
459:10	412:47	235:90	176:57	1,69
6201:35	5571:36	3185:56	2385:80	22,75
13619:20	12235:59	6996:22	5239:37	100,00

13634:55	12249:36	7003:78	5245:58	
13619:20	12235:59	6996:22	5239:37	
27253:75	24484:95	14000:-	10484:95	

2054

Kostnadsförslag.

Sträcka	Längd	Arbete, jordmån m.m.		Antal m^3	à kr	Kostnad kr.	Summa kr.
		Avlopp från Revinge nr 2^3, 5^4 m.fl.					
0-6+05	605	Rör med 60 cm (24") inre diam.	lm	605	6,50	3932:50	
0-1+60	160	Grävning, läggning samt igenfyllning	lm	160	2,00	320:-	
1+60-2+40	80	Grävning, läggning samt igenfyllning	lm	80	4,00	320:-	
2+40-6+05	365	" " " " "		365	3,00	1095:-	
6+00		Grävning genom järnväg				100:-	
3+00, 6+05		Brunnar med 80 cm. inre diam.	st	2	40,00	80:-	
0+00		Kringmurning	"	1	50,00	50:-	
6+05-13+30	725	Rör med 52,5 cm (21") inre diam.	lm	725	5,00	3625:-	
6+05-13+30	725	Grävning, läggning samt igenfyllning	"	725	2,00	1450:-	
9+20, 12+20		Brunnar med 80 cm. inre diam.	st	2	40,00	80:-	
13+30		Intag				50:-	11102:50
		Tillägges					897:50
					Summa kronor		12000:-

Avlopp från Revinge nr 2^3, 5^4 m.fl.

Fastighets Namn.	R.N.	Ägare och brukare.	Ägofig. nr	Värde före företagets kr öre	Värde efter utförande kr öre
1	2	3	4	5	6
Revinge socken.		**Blad 20.**			
Revinge	2^2	Lars Hansson	437-444	721:90	1063:-
"	23^2	Revinge boställe	445-447	996+80	1064:-
		Summa		1718:70	2127:-
		Blad 21.			
Revinge	23^2	Revinge militieboställe, arr. H. Persson	127-129	1689:10	1778:-
"	5	Axel Andersson	130	146:30	154:-
		Summa		1835:40	1932:-
		Blad 25.			
Rävinge	5	Nils Månsson	457-458	1008:10	1330:-
		Summa		1008:10	1330:-
		Blad 26.			
Revinge	5^4	Nils Månsson	1-11	6296:-	10756:70
"	2^3	" "	12-34	11890:50	18709:50
"	2^2	Lars Hansson	35-51	4090:10	6636:-
"	14^1	Per Isaksson	73-89	7569:85	10520:50
"	8^3	" "	133-157	10839:30	16875:50
"	8^2	Nils Anderssons sterbhus	173-177	259:60	308:-
		Summa		40945:35	63806:20

Sammandrag.

Blad 20,	1718:70	2127:-
Överföres	1718:70	2127:-

Båtnad kr öre	Andel i kostnad för Kävlingeån jämte sidodiken kr öre	sidodiken kr öre	Kävlingeån kr öre	Andel i procent i kostnad för sidodike.
7	8	9	10	11
341:10	306:45	172:80	133:65	1,44
67:20	60:39	34:08	26:31	0,28
408:30	366:84	206:88	159:96	
88:90	79:83	45:-	34:83	0,38
7:70	6:93	3:96	2:97	0,03
96:60	86:76	48:96	37:80	
321:90	289:17	163:08	126:09	1,36
321:90	289:17	163:08	126:09	
4460:7o	4007:52	2259:72	1747:80	18,83
6819:-	6126:21	3454:44	2671:77	28,79
2545:90	2287:26	1289:76	997:50	10,75
2950:65	2650:86	1494:72	1156:14	12,46
6036:20	5422:95	3057:96	2364:99	25,48
48:40	43:47	24:48	18:99	0,20
22860:85	20538:27	11581:08	8957:19	100,00
408:30	366:84	206:88	159:96	
408:30	366,84	206;88	159:96	

2057

1	2	3	4	5	6
			Överfört	1718:70	2127:-
		Blad 21,		1835:40	1932:-
		" 25,		1008:10	1330:-
		" 26,		40945:35	63806:20
			Summa	45507:55	69195:20

7	8	9	10
408:30	366:84	206:88	159:96
96:60	86:76	48:96	37:80
321:90	289:17	163:08	126:09
22860:85	20538:27	11581:08	8957:19
23687:65	21281:04	12000:-	9281:04

Kostnadsförslag.

Sträcka	Längd	Arbete, jordmån m.m.	Antal m^3	à kr	Kostnad kr.	Summa kr.
		Vellsbäcken.				
10-14	420	Schaktning av sand och gyttja	2500	0,80	2000:-	
14-20	600	" " hård sand och gyttja	4000	1,00	4000:-	
20-25	500	" " hård sand	2900	1,50	4350:-	
25-30	500	" " sand	2600	1,00	2600:-	
30-35	500	" " hård sand	1200	1,50	1800:-	
"	-	" " sand och torv	900	0,80	720:-	
35-40	500	" " " "	1200	0,80	960:-	
40-45	500	" " " "	1100	0,80	880:-	
45-51+50	650	" " " "	1100	0,80	880:-	
51+50-72+65	2115	" " " "	2000	1,00	2000:-	
24+50, 29+75, 32+40, 36+90, 38+80, 61+30, 66+15		Broar st.	7	95,00	665:-	
		Tillägges			1945:-	22800:-
80-87+40	740	Schaktning av hård sand	300	1,50	450:-	
"		" " sand och torv	900	0,80	720:-	
81+90		Bro st.	1	95,00	95:-	
		Tillägges			135:-	1400:-
90-94+80	480	Schaktning av sand	900	1,00	900:-	
		Bro st.	1	70,00	70:-	
		Tillägges			80:-	1050:-
		Överföres				25250:-

2060

Sträcka	Längd	Arbete, jordmån m.m.	Antal m^3	à kr	Kostnad kr.	Summa kr.
		Överföres				25250:-
100-110+60	1060	Schaktning av torv	1100	0,60	660:-	
" "		" " sand	800	1,00	800:-	
110+05		Bro	st. 1	95,00	95:-	
		Tillägges			145:-	1700:-
		Jordersättning				2350:-
		Summa kronor				29300:-

Vellsbäcken.

Fastighets Namn	R.N.	Ägare och brukare.	Ägofig. nr.	Värde före företagets utförande kr öre	Värde efter företagets utförande kr öre
1	2	3	4	5	6
Hällestads s:n.		Blad 24.			
Hällestad	14^{4}	Leonard Larsson	1-6	3775:-	4110:-
"	10^{1}	Ag.Hällestads församling, arr. Sigfrid Andersson	7	99:-	115:50
"	21^{5}	Leonard Larsson	8-11	850:-	1017:80
"	5^{9}	Nils Nilsson	12,13	511:-	607:-
"	5^{10}	Dsme	14-16	145:-	179:50
"	27^{8}	Nils Persson	17-43	5311:50	6291:-
"	27^{9}	Hans Andersson	44-53	1910:-	3418:50
"	27^{6}	Hällestads boställe	54-54c	966:-	1380:-
"	27^{11}	Nils Kroon	55-62	2074:50	3429:-
Revinge s:n.					
Revinge	15^{1}	Per Persson	109-114	475:50	762:50
"	13^{1}	Nils Hansson	115-117	1678:50	2148:50
		Summa		17796:-	23459:30
Södra Sandby s:n.		Blad 25.			
Flyinge	4^{1}	Jöns Larsson	1	2:50	7:50
"	$av3^{2-3}$	Dsme	2	17:50	52:50
"	$av3^{2-3}$	Nils Jönsson	3	18:-	84:-
"	2^{2}	Anton Nilsson	4	73:50	343:-
"	7^{2}	Gottfrid Persson	5	33:-	154:-
"	3^{4}	Dsme	6	37:50	175:-
"	1^{2-4}	Martin Nilsson	7a,7b	88:50	413:-
		Överföres		270:50	1229:-

Båtnad kr öre	Andel i kostnad för Kävlingeån jämte sidodiken kr öre	sidodiken kr öre	Kävlingeån kr öre	Andel i procent i kostnad för sidodike.
7	8	9	10	11
335:-	300:96	87:30	213:66	0,298
16:50	14:85	4:20	10:65	0,014
167:80	150:75	43:80	106:95	0,149
96:-	86:22	24:90	61:32	0,085
34:50	30:96	9:-	21:96	0,031
979:50	880:02	255:-	625:02	0,870
1508:50	1355:22	392:70	962:52	1,340
414:-	371:97	107:70	264:27	0,368
1354:50	1216:89	352:80	864:09	1,204
287:-	257:85	74:70	183:15	0,255
470:-	422:28	122:40	299:88	0,418
5663:30	5087:97	1474:50	3613:47	
5:-	4:50	1:20	3:30	0,004
35:-	31:41	9:-	22:41	0,031
66:-	59:31	17:10	42:21	0,058
269:50	242:10	70:20	171:90	0,240
121:-	108:72	31:50	77:22	0,108
137:50	123:57	35:70	87:87	0,122
324:50	291:51	84:60	206:91	0,289
958:50	861:12	249:30	611:82	

1	2	3	4	5	6
		Överfört		270:50	1229:-
S.Sandby	27^{1}	Lars Svensson	8-10	1620:-	1800:-
"	15^{3}	Harald Larsson	11a-13	172:-	453:50
"	14^{3}	Ola Hansson	14,15	65:-	189:-
"	14^{4}	Dame	16-17b	132:-	359:-
"	14^{7}	Nils Sandkvist	18-22	163:-	531:50
"	11^{2}	Henrik Åkesson	23-26	199:-	603:50
"	20^{1}	Emil Palmkvist	27-30	79:-	314:-
"	10^{1}	Ola Jönsson	31-33	50:-	177:-
"	7^{135}	Karl Larsson	34-37	122:-	383:-
"	7^{18}	Emil Palmkvist	38-41	117:-	350:-
"	21^{5}	Dame	42,43	32:-	134:-
"	21^{6}	Dame	44,45	40:-	111:-
"	18	Karl Larsson	46,47	52:-	150:-
"	6^{6}	Dame	48,49	32:50	86:50
"	26^{3}	Dame	50,51	42:50	116:50
"	23^{4}	Dame	52,53	42:50	116:50
"	23^{5}	Dame	54,55	52:50	146:50
"	19^{4}	Olof Jönsson	56,57	52:50	141:-
"	2^{3}	Dame	58,59	45:50	130:50
"	3^{28}	Nils Sandkvist	60-62	82:-	192:-
"	3	Torsten Anderssons eftr.	63-66	32:50	84:-
"		Jöns Frank	67-70	50:-	124:-
"		Dame	71-73	82:50	192:50
		Överföres		3628:50	8114:50

7	8	9	10	11
958:50	861:12	249:30	611:82	
180:-	161:73	46:80	114:93	0,160
281:50	252:90	73:20	179:70	0,250
124:-	111:42	32:40	79:02	0,111
227:-	203:94	59:10	144:84	0,202
368:50	331:02	96:-	235:02	0,328
404:50	363:42	105:30	258:12	0,359
235:-	211:14	61:20	149:94	0,209
127:-	114:12	33:-	81:12	0,113
261:-	234:45	68:10	166:35	0,232
235:-	209:34	60:60	148:74	0,207
102:-	91:62	26:70	64:92	0,091
71:-	63:81	18:60	45:21	0,063
98:-	88:02	25:50	62:52	0,087
54:-	48:51	14:10	34:41	0,048
74:-	66:51	19:20	47:31	0,066
74:-	66:51	19:20	47:31	0,066
94:-	84:42	24:60	59:82	0,084
88:50	79:47	23:10	56:37	0,079
85:-	76:32	22:20	54:12	0,076
110:-	98:82	28:50	70:32	0,097
51:50	46:26	13:50	32:76	0,046
74:-	66:51	19:20	47:31	0,066
110:-	98:82	28:50	70:32	0,097
4486:-	4030:20	1167:90	2862:30	

2065

1	2	3	4	5	6
		Överfört		3628:50	8114:50
S.Sandby	24^{12}	Jöns Frank	74-76	47:50	112:50
"	24^{2}	Karl Larsson	77,78	51:-	116:-
"	4^{9}	Dame	79,80	120:-	270:-
"	22^{5}	Sven Bergkvist	81,82	143:-	243:50
"	$av22^{3}$	Jöns Frank	83	65:-	100:-
"	25^{14}	Dame	84	56:-	80:-
"	27^{1}	Dame	85-87	108:-	120:-
"	21^{4}	arr. Olof Jönsson	88-90	32:-	112:-
"	21^{6}	Dame	91-93	38:-	122:-
"		Anders Nilsson, arr. Sven Bergkvist	94-96	80:-	240:50
"	18^{9}	Nils Sandkvist	97-100	56:-	262:50
"	18^{10}	Sven Bergkvist, arr. Nils Sandkvist	101-103	25:-	108:-
"	18^{11}	Dame	104-106	32:-	121:50
"	23^{2}	Harald Larsson	107-108	18:-	187:50
"	23^{3}	Hans Andersson	109,110	18:-	228:-
"	19^{4}	Gottfrid Persson	111,114	78:-	364:-
"	2^{1}	Jöns Frank	115-117	12:-	214:50
"	3^{25}	Nils Persson	118,119	6:-	109:-
"	3^{26}	Dame	120-122	11:-	140:-
"	3^{24}	Dame	123-125	70:50	305:50
"	5^{4-7}	Nils Andersson	126-128	15:50	86:-
"	1	Fritz Boisen	129-131	22:-	89:-
"	1	Johan Larsson	132-134	63:-	135:50
		Överföres		4796:-	11982:-

7	8	9	10	11
4486:-	4030:20	1167:90	2862:30	
65:-	58:41	16:80	41:61	0,057
65:-	58:41	16:80	41:61	0,057
150:-	134:73	39:-	95:73	0,133
100:50	90:27	26:10	64:17	0,089
35:-	31:41	9:-	22:41	0,031
24:-	21:60	6:30	15:30	0,022
12:-	10:80	3:-	7:80	0,010
80:-	71:91	20:70	51:21	0,071
84:-	75:51	21:90	53:61	0,075
160:50	144:18	41:70	102:48	0,142
206:50	185:49	53:70	131:79	0,183
83:-	74:61	21:60	53:01	0,074
89:50	80:37	23:40	56:97	0,080
169:50	152:28	44:10	108:18	0,151
210:-	188:64	54:60	134:04	0,186
286:-	256:95	74:40	182:55	0,254
202:50	181:89	52:80	129:09	0,180
103:-	92:52	26:70	65:82	0,091
129:-	115:92	33:60	82:32	0,115
235:-	211:14	61:20	149:94	0,209
70:50	63:36	18:30	45:06	0,062
67:-	60:21	17:40	42:81	0,059
72:50	65:16	18:90	46:26	0,065
7186:-	6455:97	1869:90	4586:07	

2067

1	2	3	4	5	6
		Överfört		4796:-	11982:-
S.Sandby	avs.24	Karl Svensson	135-137	15:50	72:50
"	24[2]	Jöns Frank	138,139	24:-	40:-
"	sv9[8]	Nils Persson	140	25:-	75:-
"	sv9[8]	S.Sandby församling,	141	45:-	90:-
Hällestads s:n.					
Abusa (Elfselund)	1	Tage Karlsson	142-151	6286:50	8524:50
Abusa	1[7]	Daniel Persson	152	589:-	651:-
Hällestad	10	Äg.Hällestads församl., arr. Sigfrid Andersson	153-173	5769:70	9637:-
"	10[1]	Dama	174-204	17953:35	21019:05
"	14[4]	Leonard Lasson	205-207	2270:50	2509:50
"	21[5]	Dama	208-218	1188:-	1815:50
"	5[9]	Nils Nilsson	219-224	212:-	399:50
"	5[10]	Dama	225,226	38:50	75:50
"	27[8]	Nils Persson	227-231	390:-	591:-
"	27[9]	Hans Andersson	232-234	378:-	564:-
Revinge s:n.					
Revinge	15[1]	Per Persson	235-247	6668:50	9601:50
"	13[1]	Nils Hansson	248,249	579:-	700:-
"	12[1]	Oskar Hansson	250-285	11158:50	12926:50
"	16[1]	Äg.Revinge-Silvåkra församling,arr.Axel Lindgren	286-310	4568:85	5640:50
"	22[8]	Alfred Tinngren	311-314	2701:50	3919:50
"	23[18]	Aug. Larsson	315-325	5208:95	6578:-
"	22[7]	Oskar Larsson	326-340	3675:30	5302:-
		Överföres		74541:65	102714:05

7	8	9	10	11
7186:-	6455:97	1869:90	4586:07	
57:-	51:21	14:70	36:51	0,050
16:-	14:40	4:20	10:20	0,014
50:-	44:91	12:90	32:01	0,044
45:-	40:41	11:70	28:71	0,040
2238:-	2010:60	582:60	1428:-	1,988
62:-	55:71	16:20	39:51	0,055
3867:30	3474:45	1007:10	2467:35	3,437
3065:70	2754:27	798:30	1955:97	2,725
239:-	214:74	62:10	152:64	0,212
627:50	563:76	163:50	400:26	0,558
187:50	168:48	48:90	119:58	0,167
37:-	33:21	9:60	23:61	0,033
201:-	180:54	52:50	128:04	0,179
186:-	167:13	48:30	118:83	0,165
2933:-	2635:02	763:80	1871:22	2,607
121:-	108:72	31:50	77:22	0,108
1768:-	1588:41	460:50	1127:91	1,572
1071:65	962:82	279:-	683:82	0,952
1218:-	1094:31	317:10	777:21	1,082
1369:05	1229:94	356:40	873:54	1,216
1626:70	1461:42	423:60.	1037:82	1,446
28172:40	25310:43	7334:40	17976:03	

1	2	3	4	5	6
		Överfört		74541:65	102714:05
Revinge	11^{12}	Lars Olsson	341-351	7379:50	9143:-
"	11^{21}	Äg. Jöns Hansson, arr. Arvid Hansson	352-357	1099:-	2905:50
"	11^{25}	Nils Larsson	358-379	1741:50	4154:50
"	22^{6}	Äg. Staten, arr. Hans Persson	380	2814:-	6432:-
"	23^{2}	Dsma	381-393	3964:10	11124:50
"	2^{2}	Nils Månsson	394-403	3761:45	7698:-
"	23^{17}	Alfred Tinngren	404-410	878:20	1126:90
"	2^{2}	Lars Hansson	411-426	2928:90	7045:-
"	7^{12}	Nils Persson	427-449b	5455:30	10303:40
"	7^{5}	Dsma	450a-451b	738:-	1032:50
"	5^{4}	Nils Månsson	452-456a 459-478	7818:50	10175:-
"	5^{3}	Axel Andersson	479-483	34:-	88:-
"	1^{5}	Aug. Jönsson	484-504	4774:45	6290:45
"	14^{1}	Per Isaksson	505-508	166:50	210:50
		Summa		118095:05	180443:30

Revinge s:n. Blad 26.

Revinge	14^{1}	Per Isaksson	90-93	5573:30	7806:50
"	5^{4}	Nils Månsson	94,95	380:-	653:-
"	5^{3}	Axel Andersson	96-110	3084:-	5454:-
"	1^{5}	August Jönsson	111-119	1788:50	3643:-
"	7^{12}	Nils Persson	120,121	215:-	695:-
"	8^{2}	Nils Anderssons stbhs.	180-188	2864:-	5628:-
"	8^{3}	Per Isaksson	122-132	10069:30	13045:50
		Överföres		23974:10	36925:-

7	8	9	10	11
28172:40	25310:43	7334:40	17976:03	
1763:50	1584:36	459:30	1125:06	1,568
1806:50	1622:97	470:40	1152:57	1,605
2413:-	2167:83	628:20	1539:63	2,144
3618:-	3250:44	942:-	2308:44	3,215
7160:40	6432:93	1864:50	4568:43	6,363
3936:55	3536:64	1025:10	2511:54	3,499
248:70	223:47	64:80	158:67	0,221
4116:10	3697:92	1071:90	2626:02	3,658
4848:10	4355:55	1262:40	3093:15	4,309
294:50	264:60	76:80	187:80	0,262
2356:50	2117:07	613:50	1503:57	2,094
54:-	48:51	14:10	34:41	0,048
1516:-	1361:97	394:80	967:17	1,347
44:-	39:51	11:40	28:11	0,039
62348:25	56014:20	16233:60	39780:60	
2233:20	2006:37	581:40	1424:97	1,984
273:-	245:25	71:10	174:15	0,243
2370:-	2129:22	617:10	1512:12	2,106
1854:50	1666:08	483:-	1183:08	1,648
480:-	431:28	125:10	306:18	0,427
2764:-	2483:19	719:70	1763:49	2,456
2976:20	2673:81	775:-	1898:81	2,645
12950:90	11635:20	3372:40	8262:80	

1	2	3	4	5	6
Södra Sandby s:n.		Överfört		23974:10	36925:-
Gravare-gården	1^{2}	Kersti Andersson, Birger Nilsson, Kärrstorp, Anders Nilsson, Revinge	237-247	2561:10	4120:-
S.Sandby gravaregården	1^{3}	Magnus Persson	248-258, 260-264	5491:65	7282:50
Ekeberga av	1^{4}	Hans Larsson och Hanna Larsson	265-280	5866:-	11574:-
" av	1^{2}	Anders Steen	281-287	3780:50	9698:50
"	1^{7}	August Andersson	288,289	172:-	220:-
" av	1^{4}	Dsme	290,291	69:-	184:-
" av	1^{2}	Dsme	292-294	141:-	300:-
Flyinge	22^{1}	Alfr. Andersson	295-302	2278:-	4793:-
"		Samf. till Flyinge	303	380:-	902:50
"	5^{10}	Aug. Andersson	304,305	577:70	703:50
"	2^{4}	Dsme	306-308	332:50	367:50
"	2^{5}	Dsme	309	28:50	31:50
"	10^{1}	Dsme	310,311	57:-	63:-
"	11^{1}	Dsme	312	47:50	52:50
"	1^{6}	Dsme	313	57:-	63:-
"	3^{7}	Dsme	314	56:-	70:-
"	4^{3}	Dsme	315-318	161:-	240:-
"	6^{4}	Jöns Larsson	319-321	237:-	263:-
"	8^{6}	Dsme	322-326	379:-	419:-
"	7^{5}	Dsme	327,328	342:-	378:-
"	13^{4}	Dsme	329,330	323:-	357:-
"	9^{2}	Dsme	331	731:50	808:50
"	12^{11}	Martin Nilsson	332	570:-	630:-
		Överföres		48613:05	80446:-

7	8	9	10	11
12950:90	11635:20	3372:40	8262:80	
1558:90	1400:49	405:90	994:59	1,385
1790:85	1608:93	466:20	1142:73	1,591
5708:-	5128:11	1486:20	3641:91	5,072
5918:-	5316:75	1541:10	3775:65	5,260
48:-	43:11	12:60	30:51	0,043
115:-	103:32	30:-	73:32	0,102
159:-	142:83	41:40	101:43	0,141
2515:-	2259:45	654:90	1604:55	2,235
522:50	469:44	136:20	333:24	0,465
125:80	113:04	32:70	80:34	0,112
35:-	31:41	9:-	22:41	0,031
3:-	2:70	-:90	1:80	0,003
6:-	5:40	1:50	3:90	0,005
5:-	4:50	1:20	3:30	0,004
6:-	5:40	1:50	3:90	0,005
14:-	12:60	3:60	9:-	0,012
79:-	71:01	20:70	50:31	0,071
26:-	23:40	6:90	16:50	0,024
40:-	35:91	10:50	25:41	0,036
36:-	32:31	9:30	23:01	0,031
34:-	30:51	9:-	21:51	0,032
77:-	69:21	20:10	49:11	0,069
60:-	53:91	15:60	38:31	0,053
31832:95	28598:94	8289:40	20309:54	

1	2	3	4	5	6
		Överfört		48613:05	80446:-
Flyinge	av7^{2}	Martin Nilsson	333	171:-	189:-
"	av7^{2}	Gottfrid Persson	334	54:-	90:-
"	av3^{4}	Dsme	335	36:-	60:-
"	av3^{4}	Martin Nilsson	336	190:-	210:-
"	av1^{2}	Dsme	337	304:-	336:-
"	1$^{2-4}$	Dsme	338	12:-	20:-
"	2^{2}	Anton Nilsson	339-341	166:-	407:50
"	av3$^{2-3}$	Nils Jönsson	342	112:-	252:-
"	av3$^{2-3}$	Jöns Larsson	343	192:-	432:-
"	4^{1}	Dsme	344a-346	322:25	810:-
"	av5$^{2-4}$	Sigurd Nyander	347-349b	118:10	332:20
"	av5$^{2-4}$	Karl Lindgren	350-352	169:-	387:-
"	6^{1}	Dsme	353-355	280:10	718:60
"	7^{2}	Dsme	356-358	84:70	258:15
"	3^{5}	Olof Nilsson	359-361	45:50	128:40
"	7^{3}	Dsme	362-364	88:90	180:20
"	7^{4}	Dsme	365-367	79:20	166:50
"	8^{3}	Dsme	368-370	119:90	232:50
"	8^{4}	Axel Olsson	371-373	91:85	194:50
"	8^{2}	Dsme	374-376	201:10	414:50
"	9^{1}	Martin Nilsson	377-380b	333:90	860:10
"	10^{1}	Johan Andersson	381-384	225:05	519:-
"	11^{1}	August Andersson	385a-387	190:45	434:05
		Överföres		52200:05	28078:20

7	8	9	10	11
31832:95	28598:94	8289:40	20309:54	
18:-	16:20	4:80	11:40	0,016
36:-	32:31	9:30	23:01	0,032
24:-	21:60	6:30	15:30	0,022
20:-	18:-	5:10	12:90	0,017
32:-	28:71	8:40	20:31	0,029
8:-	7:20	2:10	5:10	0,007
241:50	216:99	63:-	153:99	0,215
140:-	125:73	36:60	89:13	0,125
240:-	215:64	62:40	153:24	0,213
487:75	438:21	126:90	311:31	0,433
214:10	192:33	55:80	136:53	0,190
218:-	195:84	56:70	139:14	0,194
438:50	393:93	114:30	279:63	0,390
173:45	155:79	45:30	110:49	0,155
82:90	74:52	21:60	52:92	0,074
91:30	81:99	23:70	58:29	0,081
87:30	78:39	22:80	55:59	0,078
112:60	101:16	29:40	71:76	0,100
102:65	92:25	26:70	65:55	0,091
213:40	191:70	55:50	136:20	0,189
526:20	472:77	137:10	335:67	0,468
293:95	264:06	76:50	187:56	0,261
243:60	218:88	63:30	155:58	0,216
35878:15	32233:14	9343:-	22890:14	

1	2	3	4	5	6
		Överfört		52200:05	88078:20
Flyinge	12^{12}	August Andersson	388-389c	318:25	724:25
"	av 13^{1}	Dsme	390-391c	170:75	426:75
Skatte-berga	1^{2},1^{3}	Gustav Nilsson, Hans Jönsson	392,393	304:-	1359:-
Åkarp	1 ō 2	Anders Olsson	394,395	195:50	569:-
"	1	Aug. Asmundsson	396,397	190:-	566:-
"	2		398,399	144:-	417:-
"	2	Ola Persson	400,401	264:50	667:50
"	27^{1}	Lars Svensson	402,403	541:50	598:50
		Summa		54328:55	93406:20

Södra Sandby s:n. Blad 29.

Åkarp Skatte-berga	av 2^{3}	August Asmundsson fel Arvid Andersson	21	171:25	262:50
"	1^{2}	Gravaregården, äg. Nils Anderssons sterbhus	23	279:30	399:-
Jonstorp	av 1^{2}	Ola Berglund	24,25	222:50	250:-
Ekeberga	1^{2}	Knut Jakobsson	31-44	3221:60	4194:-
"	1^{4}	Hans Larsson och Hanna Larsson	64-82	3288:-	3800:-
Flyinge	22^{12}	Ola Persson	126	300:-	315:-
"		Samf. till Flyinge	127	620:-	651:-
"	8^{6}	Jöns Larsson	128	50:-	52:50
"	7^{5}	Dsme	129	60:-	63:-
"	13^{4}	Dsme	130	60:-	63:-
"	9^{2}	Dsme	131	180:-	189:-
"	12^{11}	Martin Nilsson	132	200:-	210:-
"	7^{2}	Dsme	133	70:-	73:50
		Överföres		8722:65	10522:50

7	8	9	10	11
35878:15	32233:14	9343:-	22890:14	
406:-	364:77	105:60	259:17	0,360
256:-	230:04	66:60	163:44	0,227
1055:-	947:79	274:80	672:99	0,938
373:50	335:52	97:20	238:32	0,332
376:-	337:77	97:80	239:97	0,334
273:-	245:25	71:10	174:15	0,243
403:-	362:07	105:-	257:07	0,358
57:-	51:21	14:70	36:51	0,050
39077:65	35107:56	10175:80	24931:76	
91:25	81:99	23:70	58:29	0,081
119:70	107:55	31:20	76:35	0,106
27:50	24:75	7:20	17:55	0,025
972:40	873:63	253:20	620:43	0,864
512:-	459:99	133:20	326:79	0,455
15:-	13:50	3:90	9:60	0,013
31:-	27:81	8:10	19:71	0,028
2:50	2:25	-:60	1:65	0,002
3:-	2:70	-:80	1:90	0,003
3:-	2:70	-:80	1:90	0,003
9:-	8:10	2:30	5:80	0,008
10:-	9:-	2:60	6:40	0,009
3:50	3:15	-:90	2:25	0,003
1799:85	1617:12	468:50	1148:62	

1	2	3	4	5	6
		Överfört		8722:65	10522:50
Flyinge	3^4	Martin Nilsson	134	70:-	73:50
"	1^2	Dsme	135.	110:-	115:50
S.Sandby	27^1	Lars Svensson	136-137	600:-	630:-
		Summa		9502:65	11341:50

Södra Sandby s:n. Blad 30.

S.Sandby	27^1	Lars Svensson	1-3	170:-	178:50
"	5^5	Kullagård, Lars Svensson	4-6	415:-	734:-
"	26^2	Nils Persson	7	184:95	283:50
"	6^4	Dsme	8	156:75	311:85
"	av27^1	Dsme	9	119:70	300:20
"	25^{26}	Dsme	10	27:50	71:50
"	25^{23}	Dsme	11	27:50	71:50
"	25^{25}	Dsme	12	25:-	65:-
"	25^{24}	Dsme	13	32:50	84:50
"	22^3	Sven Bergkvist	14-17	40:-	130:-
"	22^4	Dsme	18-20	44:50	139:-
"	22^5	Dsme	21,22	56:-	166:50
"	22^6	Dsme	23,24	40:-	130:-
"	4^2	Fritz Boisen	25,26	70:-	416:50
"	24^2	Dsme	27	36:-	198:-
"	av24	Jöns Frank	28	14:50	130:50
"	1	Karl Svensson	29	31:-	170:50
"	1	Johan Larsson	30	21:-	84:-
		Överföres		1511:90	3665:55

2078

7	8	9	10	11
1799:85	1617:12	468:50	1148:62	
3:50	3:15	-:90	2:25	0,003
5:50	4:95	1:40	3:55	0,005
30:-	26:91	7:80	19:11	0,027
1838:85	1652:13	478:60	1173:53	
8:50	7:65	2:10	5:55	0,007
319:-	286:56	83:10	203:46	0,284
98:55	88:56	25:80	62:76	0,088
155:10	139:32	40:50	98:82	0,138
180:50	162:18	47:10	115:08	0,161
44:-	39:51	11:40	28:11	0,039
44:-	39:51	11:40	28:11	0,039
40:-	35:91	10:50	25:41	0,036
52:-	46:71	13:50	33:21	0,046
90:-	80:91	23:40	57:51	0,080
94:50	84:87	24:60	60:27	0,084
110:50	99:27	28:80	70:47	0,098
90:-	80:82	23:40	57:42	0,080
346:50	311:31	90:30	221:01	0,308
162:-	145:53	42:30	103:23	0,144
116:-	104:22	30:30	73:92	0,103
139:50	125:37	36:30	89:07	0,124
63:-	56:61	16:50	40:11	0,056
2153:65	1934:82	561:30	1373:52	

1	2	3	4	5	6
		Överfört		1511:90	3665:55
S.Sandby	1	Fritz Boisen	31	15:-	60:-
"	5^{4-7}	Nils Andersson	32,33	21:-	86:-
"	3^{24}	Nils Persson	34	21:-	84:-
"	3^{26}	Dsme	35a	7:50	30:-
"	3^{25}	Dsme	35b	4:50	18:-
"	2^{1}	Jöns Frank	36	4:50	18:-
"	19^{4}	Gottfrid Persson	37	2:50	6:50
"	av 9^{8}	S.Sandby församling	38	11:-	19:-
"	av 9^{8}	Nils Persson	39-44	348:50	616:-
"	5^{4}	Hans Fredriksson	45-47	464:45	713:50
"	9^{8}	Lindalls sterbhus	48-54	868:-	1130:-
"	5^{13}	Nils Persson	55-60	469:-	900:50
		Summa		3748:85	7347:05

S a m m a n d r a g.

Blad 24,	17796:-	23459:30
" 25,	118095:05	180443:30
" 26,	54328:55	93406:20
" 29,	9502:65	11341:50
" 30,	3748:85	7347:05
Summa	203471:10	315997:35

7	8	9	10	11
2153:65	1934:82	561:30	1373:52	
45:-	40:41	11:70	28:71	0,040
65:-	58:41	16:80	41:61	0,057
63:-	56:61	16:50	40:11	0,056
22:50	20:25	6:-	14:25	0,020
13:50	12:15	3:60	8:55	0,012
13:50	12:15	3:60	8:55	0,012
4:-	3:60	-:90	2:70	0,003
8:-	7:20	2:10	5:10	0,007
267:50	240:30	69:60	170:70	0,238
249:05	223:74	64:80	158:94	0,221
262:-	235:35	68:10	167:25	0,232
431:50	387:63	112:50	275:13	0,384
3598:20	3232:62	937:50	2295:12	100,000

5663:30	5087:97	1474:50	3613:47
62348:25	56014:20	16233:60	39780:60
39077:65	35107:56	10175:80	24931:76
1838:85	1652:13	478:60	1173:53
3598:20	3232:62	937:50	2295:12
112526:25	101094:48	29500:-	71794:48

2081

Kostnadsförslag.

Sträcka	Längd	Arbete, jordmän m.m.	Antal m^3	à kr	Kostnad kr.	Summa kr.
		Avlopp från Skatteberga .				
0-11+70	1170	Schaktning av sandbl.lera	3100	0,60	1860:-	
3,5+60,8		Broar st	3	70,00	210:-	
		Tillägges			180:-	
		Jordersättning			650:-	2900:-
		Summa kronor				2900:-

Avlopp från Skatteberga.

Fastighets Namn.	R.N.	Ägare och brukare.	Ägofig. nr.	Värde före företagets kr öre	Värde efter utförande kr öre
Södra Sandby s:n.		Blad 28.			
Skatteberga	1[2]	Gustav Nilsson	382-389	4008:65	4563:-
"	1[3]	Hans L.Jönsson, arr. Nyberg	390-395	2413:60	2860:-
		Summa		6422:25	7423:-
		Blad 29.			
Skatteberga	1[2]	Gustav Nilsson	1-4a	1965:60	2576:-
Åkarp	2[3]	Emil Andersson	5-20	9422:45	10469:50
		Summa		11388:05	13045:50
		Blad 31.			
Flyinge	22[1]	Flyinge Kungsgård	126-130	799:45	1598:-
"	15[1]	Anders Steen	139-144	1520:60	2524:80
Skatteberga	1[3]	Hans L. Jönsson, arr. Nyberg	145-156	2039:30	3269:-
		Summa		4359:35	7391:80

Sammandrag.

Blad 28,	6422:25	7423:-
" 29,	11388:05	13045:50
" 31,	4359:35	7391:80
Summa	22169:65	27860:30

Båtnad. kr öre	Andel i kostnad för Kävlingeån jämte sidodiken kr öre	sidodiken kr öre	Kävlingeån kr öre	Andel i procent i kostnad för sidodike.
554:35	498:06	282:49	215:57	9,74
446:40	401:04	227:49	173:55	7,84
1000:75	899:10	509:98	389:12	
610:40	548:37	311:07	237:30	10,73
1047:05	940:68	533:60	407:08	18,40
1657:45	1489:05	844:67	644:38	
798:55	717:39	406:94	310:45	14,03
1004:20	902:16	511:75	390:41	17,65
1229:70	1104:75	626:66	478:09	21,61
3032:45	2724:30	1545:35	1178:95	100,00
1000:75	899:10	509:98	389:12	
1657:45	1489:05	844:67	644:38	
3032:45	2724:30	1545:35	1178:95	
5690:65	5112:45	2900:-	2212:45	

Kostnadsförslag.

Sträcka	Längd	Arbete, jordmån m.m.	Antal m^3	à kr	Kostnad kr.	Summa kr.
		Avlopp från Öveds kloster.				
1-9	800	Rensning av befintligt avlopp	800	0,50	400:-	400:-
				Summa kronor		400:-

Kostnadsförslag.

Sträcka	Längd	Arbete, jordmån m.m.	Antal m^3	à kr	Kostnad kr.	Summa kr.
		Avlopp från Hammarlunda nr 1:23.				
0-3		Rensning av befintligt avlopp lm	300	1,00	300:-	300:-
				Summa kronor		300:-

Kostnadsförslag.

Sträcka	Längd	Arbete, jordmån m.m.	Antal m^3	à kr	Kostnad kr.	Summa kr.
		Avlopp från Hammarlunda nr 11[1].				
0-4+50	450	Schaktning av sand och gyttja	1000	0,50	500:-	
1+40, 3		Broar st.	2	70,00	140:-	
		Tillägges			60:-	700:-
		Summa kronor				700:-

Rätt avskrivet sid. 2080-2086 betygar:

David Lamm

Lö

den

59. 11

M 181*0610

Portfölj 21

DIARIE-N:
K. LANTBRUKSSTYRELSEN
20 OKT 1939

DIARIE-NR 07957
K. LANTBRUKSSTYRELSEN
2 OKT 1940

XIII b: 4020

152/39 Län o bidrag

"Kävlingeåns vattenavledningsföretag."

Sammanträdesprotokoll jämte bilagor, ansökan och förordnande, synemännens utlåtande, kostnadsförslag, ersättningslängder, kostnadsfördelningslängder samt Vattendomstolens utslag i besvärs- och underställningsmål.

Avskrift.

Tillbörligen av Kungl. Maj:t den 3 maj 1939 för företaget fastställda arbetsplanen.
Stockholm den 9 maj 1939.
På Kungl. Lantbruksstyrelsens vägnar:
Albert Smith.

M 181.0610

Handlingar

angående torrläggningsföretaget "Kävlingeåns vattenavledningsföretag" inom Björka, Öved och Vombs socknar av Färs härad, Harlösa, Hammarlunda, Holmby och Gårdstånga socknar av Frosta härad, Silvåkra, Hällestad, Revinge, Södra Sandby, Igelösa och Håstad socknar av Torna härad samt Örtofta socken av Harjagers härad inom Malmöhus län, upprättade vid syn enligt vattenlagen år 1936.

Band 1.

Innehållsförteckning.

Protokoll från sammanträde den 6 augusti 1928	sid.	1-12
" " " " 16 oktober 1935	"	13-25
" " " " 18 november 1936	"	26-38
Kungörelse och fullmakter ang. sammanträde den 6 augusti 1928	"	39-77
Kungörelse ang. förslagets framläggande för granskning under tiden 4 april - 8 maj 1935	"	78-83
Kungörelse ang. sammanträde den 16 oktober 1935	"	84-108
" " " " 18 november 1936	"	109-132
Fullmakter för ombud vid sammanträde den 16 oktober 1935. Bil. 1-20	"	133-149
Ansökan och förordnande. Bil. 21,22	"	150-155
Invändningar mot upprättat och för granskning under tiden 4 april - 9 maj framlagt förslag, ingivna i april och maj månader 1935. Bil. 23-33	"	156-180
Skrivelser inlämnade vid sammanträde den 16 oktober 1935. Bil. 34-49.	"	181-193
Förordnande för Fiskeriintendenten G. Swenander. Bil. 50.	"	194
Protokoll från överläggning med ägare till fiske i Vombsjön. Bil. 51,53	"	195-200
Yttrande av Fiskeriintendenten angående företagets inverkan på fisket. Bil. 52.	"	201-208
Köpekontrakt angående förvärv av Fiskare Bergströms sterbhus tillhörig fastighet Harlösa nr 40 Bil. 54	"	209-212

Stiftsnämndens medgivande för arr. av eckleciastika hemman att förena sig med sökandena till förrättningen. Bil. 55. sid. 213

Skrivelse inlämnad till förrättningsmännen i november 1936 " 214

Skrivelse från ägare till 6 st. vattenverk i Kävlingeån ang. reglering av Vombsjön. Bil. 56 " 215,216

Yttrande av biträdande förrättningsmannen G. Zickerman angående företagets inverkan på vattenverk i Kävlingeån. Bil. 57. " 217-221

Beskrivning till jordartskarta upprättad av geologen Dr. Gunnar Ekström " 222-243

Konungens Befallningshavandes i Malmöhus län utslag ang. underhåll av Kävlingeån den 31 oktober 1882 " 244-250

Konungens Befallningshavandes i Malmöhus län utslag ang. underhåll av Kävlingeån den 9 mars 1900 " 251-257

Skrivelse från Kungl. Kammarkollegium " 258,259

Synemännens utlåtande " 260-341

Kostnadsförslag " 342-349

Ersättningslängder " 350-385

Kostnadsfördelningslängd " 386-545

Yttrande av Kungl. Väg- och Vattenbyggnadsstyrelsen " 546,547

Vattendomstolens utslag i Besvärs- och underställningsmål " 548-567 ✓

Protokoll hållet vid laga syneförrättning angående företag, avseende torrläggning medelst reglering av Kävlingeån av mark till hemman i Oved, Björka, Våmb, m.fl. socknar i Malmöhus län.

Närvarande synemän: Undertecknad Svantesson, förrättningsman; Majoren Einar Sahlén, bitr. förrättningsman samt gode männen Nils Åberg, Häggenäs pr Ludvigsborg och Olof Jönsson, Frenninge pr Vollsjö.

Sedan friherre Hans Otto Ramel f.fl. den 28 december 1927 hos länsstyrelsen i Malmöhus län anhållit om förordnande för behörig förrättningsman att verkställa omförmälda förrättning och länsstyrelsen i anledning härav den 31 sistlidne december förordnat om dess företagande hade för förrättningens påbörjande sammanträde blivit utsatt att hållas i Revinge folkskola måndagen den 6 augusti 1928 kl. 11 f.m.

Kungörelser angående förrättningens företagande hade den 13 juli 1928 avsänts till pastorsämbetena i Oved, Björka, Våmb, Veberöd, Harlösa, Hammarlunda, Holmby, Silvåkra, Hellestad, Revinge, Södra Sandby, Gårdstånga, Igelösa, Odarslöv, Stångby, Or-

tofta och Hästad socknar samt den 18 i samma månad införts i tidningarna Sydsvenska Dagbladet och Skånska Dagbladet. (se bil. 1 - 21).

Underrättelser om tid och ställe för dagens sammanträde hade i öppna betalda brev med posten tillställts sökandena till förrättningen samt de myndigheter och personer, som förrättningsmannen efter undersökningar i orten och å vederbörande häradsskrivarekontor funnit kunna komma att beröras av densamma (se bil. 22).

Avskrift av ansökningen om förordnandet angående förrättningen ävensom av förenämnda kungörelse hade i vederbörlig ordning översänts till i kungörelsen bestämda ställen (se bil. 23 - 25). Härjämte hade jämlikt 10 kap. 42 och 43 §§ vattenlagen avskrift av nyss nämnda handlingar jämte vissa upplysningar angående i omförmälda lagrum berörda frågor tillställts Kungl. Maj:ts och Rikets Kammarkollegium samt Kungl. Lantbruksstyrelsen, i anledning varav Kammarkollegiet meddelat sig för det närvarande icke föra talan för bevakande av det allmännas rätt och intresse i målet och lantbruksstyrelsen förordnat fiskeriintendenten G.Swensander att i ärendet till förrättningsmannen avgiva yttrande som i 10 kap. 43 § vattenlagen sägs (se bil.26 och 27).

Då förrättningen å utsatt tid och ställe företogs till handläggning hade tillstädeskommit följande publika ombud; och ombud för järnvägar m.fl.

för Kungl. Majt. och Kronan landsfiskalen A.Hovander (bil. 28)

" Lunds domkapitel kyrkoherden A. Knöös (bil. 29)

" Kungl.Stuteriöverstyrelsen, friherre Hans Otto Ramel (bil.30),

" Statens järnvägar baningenjören A. Pålsson,

" Frosta härads vägstyrelse nämndemannen Lars Nilsson och ingenjören M. Olsson (bil.31).

" Torna härads vägstyrelse ordföranden i styrelsen Per Nilsson och dess sekreterare landsfiskal A. Hovander.

" Harjagers härads vägstyrelse kommunalordförande Bengt Assarsson (bil. 32)

" Dalby, Hellestads, Bonderups och Göddelövs församlingars pastorat A.G.Nilsson (bil.33).

" Malmö järnvägars A.B. banmästaren J. Andersson (bil.34).

" Bjärred - Lund - Harlösa järnväg banmästaren A.Jansson (bil.35)

Härjämte hade infunnit sig följande sakägare:

från Oveds socken

friherre Hans Otto Ramel.

Harlösa socken

Nils Nilsson Harlösa nr 38

Nils Nilsson Harlösa nr 18 och 19

Nils Simonsson Harlösa nr 39 och 41

Nils Larsson " 40

Anton Jönsson, arrendator av mark till Hunneberga 7^2

Emil Pålsson Hunneberga nr 4 och 5

Ola Jönsson " 7 8

Rudolf Friberg " 5

Fredrik Nilsson " 5

Lars Hansson " 5

friherre Otto Hamel, arrendator av Svansjö.

Hammarlunda socken

Emil Jönsson Hammarlunda nr 1 och 10

A. Lundgren " 1

Ola Persson " 2

August Persson " 6

Nils Svensson " 11

Johan Hansson " 7

Holmby socken.

Gustav Nilsson, delägare i Holmby nr 6 och Skatteberga 1^2, Nilsson anmälde sig även såsom ombud för övriga ägare av Holmby nr 6,

Olof Nilsson Holmby nr 3

Kjäll Tullberg " 9,13 och 18

Birger Johansson Ö.Gärdstånga nr 8

Anders Svensson " " 9

A. Nilsson	Holmbytorp	nr 1
Nils Rosberg	"	10 och 3

Silvåkra socken.

Per Åkesson	Silvåkra	nr 4 och 6
Jöns Åkesson	"	8 6
Mårten Silverberg	"	6
Nils Persson	"	4 9
Bengt Klang	"	6,9,5 och 3
Jöns Jönsson	"	8
Anders Nilsson	"	4,8 och 9
Per Åkesson	Kvinnevad	nr 1
Nils Olsson	"	2
Per Nilsson	Silvåkra	nr 4 och 9
Alfred Nilsson	"	4 9
Nils Nilsson	"	10

Hellestad socken.

Daniel Persson	Abusa	nr 1
Nils Nilsson	Hellestad	nr 5
Nils Jönsson	"	10
Leonard Lassen	"	14 och 21

Revinge socken.

August Jönsson	Revinge	nr 1
Lars Hansson	"	2

Nils Månsson Revinge nr 2 och 5

Axel Andersson " 5

Nils Persson " 7

Andere Nilsson för Kersti Andersson äg. av Revinge nr 8 och Gravaregården nr 1 S.Sandby (bil.36).

Hans Persson Revinge nr 9

Ivar Kristiansson " 11

Johan Jönsson " 7

Oskar Hansson " 12

Nils Hansson " 13

Lars Olsson " 11

Per Isaksson " 8 och 14

Nils Karlberg " 23

Axel Lindgren " 16

Södra Sandby socken.

N. Asmundsson Åkarp nr 1

Axel Nilsson Sandby av 4^4 och 4^5

Emil Andersson Åkarp nr 2

Laurits Nilsson Sandby nr 13

Jöns Bengtsson Åkarp nr 2

Knut Jakobsson Ekeberga nr 1

Anders Sten, Flyinge nr 13,8,14,15,11 och 17

Ekeberga nr 1

Lars Svensson Sandby nr 5 och 27

Magnus Persson Gravaregården nr 1

Nils Andersson, Flyinge nr 4, vilken anmälde sig vara sysslomän för Flyinge dikeslag.

Ola Berglund Skatteberga nr 1

Hans Jönsson, 1/6 av Skatteberga 1[3]

H.P. Henriksson Ekeberga nr 1

Nils Andersson Sandby nr 26

Anders Nilsson Flyinge nr 5

Ernfrid Bengtsson Sandby nr 5 och 12

Anton Nilsson Flyinge nr 2

Karl Lindgren " 5, 6 och 7

Gottfrid Persson " 1 och 12

Karl Malmkvist " 9

H.M. Lundberg Sandby nr 21

Nils Jönsson, Flyinge nr 3 och 7 samt Sandby nr 4.

Nils Göransson Flyinge nr 7

Bengt Nilsson " 5

Nils Berlin Sandby nr 21

Nils Persson Flyinge nr 9

Hans Persson " 11

Nils Malm " 10

Johan Andersson " 10

Jöns Persson Flyinge nr 1 och 22

Gårdstånga socken.

friherre Nils Gyllenkrok,

friherre Malte Ramel, som anmälde sig representera sina systkon

Amelie och S. Ramel (bil.38)

Olof Nilsson arr. av Gårdstånga nr 1

Oskar Nilsson Västra Gårdstånga nr 3

Olof Svensson Gårdstånga nr 8 och 11

Nils Nilsson Getinge nr 1

Ortofta socken.

friherre J.Bennet.

Olof Persson, Toftaholm nr 2

friherre Malte Ramel för Svenska sockerfabriks a.b. (bil.39)

Ombudet för Malmö högre allmänna läroverk hade anmält sig förhindrad närvara vid sammanträdet, (bil.40).

---

§:1

Det för undertecknad förrättningsman utfärdade förordnandet att verkställa denna förrättning samt anmälningen om detsamma upplästes. Se bil. A.

§:2

Föredrogs majoren Einar Sahléns förordnande att vara bi-

trädande förrättningsman. Se bil. B.

§: 3.

Anmälde gode männen, att de avlagt den i gällande jordadelningslag föreskrivna godemanseden.

§:4.

Tillfrågades sakägarna, huruvida jäv fanns att anföra mot någon av synemännen. Sådant anmäldes icke.

Antecknades, att synemännen icke visste sig stå i jävsförhållande till person, som så vitt nu kunde bedömas komme att beröras av förrättningen.

§: 5.

Tillfrågades sakägarna, huruvida något laga hinder mot förrättningens företagande fanns. Någon omständighet av beskaffenhet att utgöra hinder mot förrättningens företagande anmäldes icke och var ej heller för synemännen bekant.

§:6.

Tillkännagav förrättningsmannen, att han på uppdrag av åtskilliga bland sökandena förliden höst verkställt approximativa undersökningar i ändamål att utreda, huruvida det av dem planerade företaget avseende reglering av den mellan Vämbsjön och Hästadsmöllan belägna delen av Kävlingeån vore räntabelt. Såsom resultat härav hade framgått, att regleringen syntes kunna lämna gott ekonomiskt resultat, därest densamma verkställdes på sådant sätt,

att vattenytan vid normal medelavrinning bibehölls ungefär i sin nuvarande nivå och vid högvattenavrinning sänktes till sådan höjd att skador å grödorna genom översvämningarna undvekes.

Friherre H.O. Ramel, yrkade, att vid denna förrättning ifrågavarande företag skulle avse reglering av omförmälda del av Rävlingeån på nyss nämnt sätt. I detta yrkande instämde herrar Johan Jönsson, Revinge och Nils Nilsson, Harlösa.

Landstingsman Sten yrkade att företaget huvudsakligen skulle avse borttagning av Hästadedämmet och eventuellt rätning av de värsta krökarna. Häri instämde hr. Olof Persson, Toftaholm.

Baningenjören Pålsson framhöll, att sänkning av vattenytan vid Hästad kunde komma att skada grundläggningen till järnvägsbron vid Örtofta och förbehöll Statens Järnvägar rätt att framdeles framställa ersättningsanspråk i anledning härav.

Friherre Malte Ramel förbehöll sig rätt att framdeles framställa anspråk på ersättningar för vattentillförsel dels i kanalerna kring Hvidarp, dels till sockerfabriken i Örtofta.

Friherre Bennet ansåg sig hava olägenhet av företaget och förbehöll sig rätt till ersättning för att ån icke längre komme att utgöra stängsel för kreaturen ävensom annan eventuellt uppkommande skada.

Herr Berglund, Skatteberga, yrkade, att Hästads däm-

me skulle bibehållas och föreskrifter angående hushållningen med vattnet därstädes vid förrättningen utfärdas.

Herr Rosberg, Holmby, yrkade, ersättning för den skada han komme att lida, däreat en honom tillhörig hälvö avskures från förbindelse med stamfastigheten.

Vad sökägarna sålunda anfört upprepades av förrättningsmannen och vitsordades av vederbörande.

Ingen av de närvarande önskade förena sig med sökandena om företaget.

§:7.

Med anledning av förrättningsmannens fråga, i vilka tidningar sakägarna önskade få infört vidare kungörelser rörande förrättningen, uttalade de närvarande såsom ett önskemål, att sådana måtte införas i tidningarna Sydsvenska Dagbladet och Skånska Dagbladet.

§:8.

Tillkällagavs att nödiga mätningar och undersökningar komme att påbörjas i denna vecka samt att nytt sammanträde därefter skulle hållas å tid och ställe, varom kungörelser skulle införas i tidningarna och uppläsas i kyrkorna.

Vidare förekom ej.

Nils Svantesson

Förrättningsman

Einar Sahlén

Biträdande förrättningsman.

Olof Jönsson.

Gode man.

Nils Åberg

Gode man.

Protokoll fört vid sammanträde vid syn enligt vattenlagen angående reglering av vattenståndet i Kävlingeån på sträckan från Vombsjön till Håstad för torrläggning av vattenskadad mark inom Färs Frosta och Torna härader av Malmöhus län.

§ 9.

På Revinge hotell onsdagen den 16 oktober 1935, kl. 10 fm.

Närvarande: Undertecknad av länsstyrelsen förordnad förrättningsman samt skiftesgodomännen Anders Ericsson, Nöbbelövs boställe, Norra Nöbbelöv och Anders Hansson, Brandstad.

Förrättningssökandena:

Friherre H.O. Ramel äg.till Övedskloster, Svansjö, Vomb m.fl. samt som ombud för Kungl.Lantbruksstyrelsen enl.fullm.Bil.1

Ivar Christiansson	äg.till	Revinge n:r 11
Aug. Asmundsson	"	Åkarp n:r 1, S:a Sandby
Albin Persson	"	Hammarlund n:r 6
Jöns Åkesson	"	Silvåkra n:r 8
Hans Persson	"	Revinge n:r 9 samt för kronoegend.
	"	" n:r 22 o.23 enl.fullm. Bil.2
Nils A.Hansson	"	" n:r 13, Fredrikslund
Axel Andersson	"	" n:r 5
Oskar Hansson	"	" n:r 12

Aug. Jönsson äg.till Revinge n:r 1

Lars Hansson " " n:r 2

Per Isaksson " " n:r 8

Kom.ordf.Anders Nilsson Revinge n:r 8

Jöns Bengtsson, Åkarp, S:a Sandby

Hans Lennart Jönsson, Skatteberga 1

Ola Berglund, Skatteberga

Nils Nilsson, Ängdala, Harlösa

Nils Nilsson, Harlösagården

Emil Pålsson, Hunneberga 4.

Emil Jönsson n:r 1 o.10 Hammarlunda

Ola Persson, Hammarlunda n:2, Glisetorp

Birger Johansson, Flyinge, för egen del och för Holmby
socken enl.fullm. Bil.3.

Oscar Nilsson V.Gårdstånga n:3 för egen del och för Gårds
tånga församlings kyrkoråd
enl,protokollsutdrag.Bil.4

Anders Svensson, Ö.Gårdstånga n:9, Gårdala.

Per Persson, Revinge n:15

Reinhold Nordgren, Revinge n:11. och av övriga sakägare:

Stiftsnotarie H.Arwidson som ombud för Stiftsnämnden
enl.förordnande Bil.5.

Fiskeriintendent G.Swerrander enl.förordnande Bil.6.

Baningenjör H.Boberg för Statens järnvägar

T.f. underingenjören Oskar Nilsson för statens järnvägar
enl.fullm. Bil.7.

Banmästare E.A.Andersson för Malmö Järnvägars A/B. enl. fullm. Bil.8.

Landsfiskal C.G.Sjöström för Färs härads vägstyrelse Bil.9

Per Nilsson,Raby för Torna härads vägstyrelse.

Kapten Hagberth,Klinta för Frosta härads vägstyrelse.

Banförvaltare H.Skoglund för Lund - Revinge - Harlösa järnv. enl. fullm. Bil.10.

F.Lantbruksingenjör E. Berggren för Lund - Revinge - Harlösa järnv.Bil.10.

Kapten Berg för Regementet I.7.

T.f.Kyrkoherde B.Lundberg,Silvåkra, för Silvåkra och Revinge församlingar enl. protokollsutdrag, Bil.11.

Olof Nilsson, Vombs Nygård för Vombs o.Veberörds pastorat samt för Vombs socken enl. fullm. Bil.12.

A.G.Nilsson för Dalby pastorat enl.fullm. Bil.13.

Disponent G.Svensson för Örtofta Sockerfabr.enl.fullm.Bil.14

Baron Bennet, Örtofta för Frih.Ramels sterbhus,Viderup.

Friherre Ramel för Gårdstånga Nygård.

Friherre N.Gyllenkrook, Svenstorp, genom Kassör G.Wihlborg enl, fullm. Bil.15.

Landstingsman Anders Steen för Flyinge n:13

Nils Persson för Flyinge n:9

Aug.Andersson " " n:3

Karl Malmkvist " " n:9

Nils Andersson " " n:4

Bengt Nilsson " " n:5

Jöns Larsson för Flyinge n:8

Johan Nilsson " Holmby n:6, Gårdvik.

Nils Rosberg " " n:1

Arvid Kvist " Flyinge n:10

Gustaf Nilsson " Skatteberga n:1

Magnus Persson " Gravaregården.

H.Henriksson " Eksberga n:1

Nils Persson " Revinge nr:7 genom Joh.Nilsson enl.

fullm. Bil. 16.

Karl Malmkvist " Revinge n:7

Nils Hansson Revinge

Lars Olsson "

Anton Sjögren, "

Alfred Lund, Revingeby.

Alfred Andersson, Flyinge n:22 genom Gottfr.Andersson

enl.fullm.Bil.17

Arvid Jönsson Revinge för egen del och för Jöns Hansson

Ellagård.

Förvaltare Sigfrid Svensson, Torup, för Friherrinnan

Olga Wrangel von Brehmer, Silvåkra, enl.fullm. Bil.18.

Aug. Åkerlund, Silvåkra.

Gustaf Klang, "

Nils Aug.Nilsson, Silvåkra n:8

Otto Andersson " "

Jöns Jönsson " "

Alfr.Nilsson " n:4

O.Borgkvist Silvåkra n:4

Aug.Persson " n:8

Gösta Karlström " n:4

Aug.Persson, Hammarlunda

Emil Palmkvist, S:a Sandby n:21

Ola Jönsson, Hunneberga n:7

Fredrik Nilsson " n:5

Elof Strid, Hällestad n:27

Nils Gunnarsson, Hammarlunda

Aug. Lundgren, " n:1

Nils Olsson, Kvinnevad n:2

Hugo Holst, Getinge n:8, Gårdstånga

Nils Simonsson, Harlösa.

Nils Larsson, " n:r 31 o.45

Emil Persson, " n:7 o.40

Karl Persson, Getinge

Nils Andersson, Harlösa

Nils Bergström, "

Advokat S.Håkansson för Fiskare N.Bergströms sterbhus enl. fullm.Bil.19.(6 fullm.)

Förvaltare Lindell

Anders Larsson, Björka n:13

Einar Ekman, " n:11 för egen del och för Per Alfr.Nilsson,Björka, enl. fullm. Bil.20.

Gustaf Olsson, " n:13

Nils Karlsson, " n:15

Malte Mårtensson, Björka n:15

Nils Persson, " n:1

Kvarnäg.C.Arvidsson, Höjs mölla

" Joh.Zinn, Krutmöllan

" Edv. Olsson, Lilla Harrie

" C.A.Borg, Hästad mölla

A. Persson, Kvarnvik

S. Åström för Bösamölla

O. Scholtz, Kävlinge linneväveri

Advokat Hans Ingemansson för samtliga vattenverk i Kävlingeån.

Vägmästaren i Torna vägdistrikt Lars Jönsson.

Grosshandl. Truedsson, Malmö.

§ 10.

Jäv mot synemännen anmäldes icke.

§ 11.

Förrättningsmannen uppläste ansökan och förordnanden bil. 21 o.22 samt redogjorde för verkställda undersökningar och utredningar samt upprättat och för granskning sistlidne april månad framlagt förslag till företagets utförande jämte de erinringar och framställningar, som i anledning härav ingivits till synemännen, vilka bilades protokollet, bil.22 - 38. Därjämte lämnades en redogörelse för sedermera upprättat alt. förslag, innefattande uppgrävning av ån med ett mindre djup än i april framlagt förslag avser.

I samband med denna redogörelse lämnades jämväl uppgifter om kostnad och båtnad för de olika förslagen samt v.y. beräknade höjd och de markarealer på olika sträckor länge ån, som vid normalt högvatten beräknas komma att översvämmas vid vardera av de föreliggande tvenne förslagen och den mindre torrläggning som företagets utförande enligt det billigare förslaget skulle medföra.

§ 12.

Landstingsman Anders Sten, Flyinge, kände ej förrän nu till att jämväl ett förslag nu förelåg innefattande åns uppgrävning med mindre djup än enligt förslag framlagt i april månad. Om fördjupningen utav ån skulle inskränkas så att dimensionerna bleve mindre än det i april framlagda förslaget avser, befarade Sten, att detta skulle komma att inverka på vattenståndet i tilloppen, så att torrläggningen av omgivande mark äventyrades. Med hänsyn till de höga båtnadsvärden, som påförts vassmarkerna vid Wellsbäcken borde beaktas, att torrläggningen ej inskränkes.

Beträffande ängsmarken vid Flyinge ansåg Sten, att den redan under nuvarande förhållanden gav så stor avkastning, som den kunde ge, Med anledning härav ansåg han därför, att det för ängens del <u>möjligen</u> skulle vara tillräckligt att utriva dammen vid Hästads mölla samt att räta ån, men att dessa åtgärder för åkermarkens del ej voro till-

räckliga.

§ 13.

Gustav Nilsson, Skatteberga, inlämnade en skrivelse bil.39 och ville utöver vad han anfört i densamma, framhålla att den mark, tillhörande hans fastighet, som medtagits i företaget endast tillfogades skada genom ifrågasatt reglering av vattenståndet. Den ombyggnad, som utförts av Getinge och Flyinge broar ansåg Nilsson medföra tillräcklig torrläggning av berörd mark

§ 14.

Bengt Nilsson ville fästa uppmärksamheten på de många tillopp, som rinna till vid omgivningen av Södra Sandby.

§ 15.

Förvaltare Svensson: Friherrinnan Wrangel vidhåller sina förut framförda yrkanden.

§ 16.

Friherre Bennet yrkade som ombud för friherre Malte Ramels sterbhus, att företaget ej gavs sådan omfattning, att vattenståndet sänktes vid Vidarp, enär grunden för Slottet härigenom komme att skadas. Därjämte yrkades, att ingen delaktighet i företaget påfördes Vidarp, enär ingen båtnad uppkom, om vattenståndet ej sänktes.

För Örtofta yrkades likaså, att ingen sänkning av vattenståndet fick komma till stånd, enär ån utgjorde hinder för kreaturen, så att stängsel ej erfordrades vid nuvarande vattenstånd.

§ 17.

Jöns Åkesson, Silvåkra, sysselman för torrläggningsföretag, avseende "Sänkning av Krankesjön och uttappning utav Silvåkrasjön", vilket företag fullbordats år 1900, förklarade, att delägarna vidhöllo sina förut framställda erinringar och ville framhålla, att vid högvatten vid Kävlingeån kunde bakström till Krankesjön förhindras, genom att en sluss anbragtes i avloppet från sjön till Kävlingeån.

Om ägare till marker, belägna vid Krankesjön jämte tillopp, påföres båtnad, på grund av att vattenståndet i Kävlingeån sänkes, men fördjupning utav avloppet från sjön ej får utföras, på grund av att fågellivet i sjön skulle komma att skadas, kan påtagligen båtnaden ej tillgodogöras. De, som önska bibehålla vattenståndet i sjön för att gagna fågellivet, borde då ersätta markägarna för den förlust, de lida därigenom.

För det omnämnda torrläggningsföretaget, som fullbordades år 1900, föreligger underhållsskyldighet utav avloppen till Kävlingeån. Till delaktighet i kostnaden för Kävlingeån är emellertid ej medtagen lika många fastigheter, som ingå i företag, avseende Krankesjöns sänkning, vilket medför olägenheter vid fördelning av kostnad för rensning.

§ 18.

Nils Rosberg, Holmby nr 1^{11}, yrkade att ersättning skulle utgå för den olägenhet, som uppkom, genom att överskärningar verkställdes, så att ån rätades.

§ 19.

Lars Olsson, Revingehed, yrkade att avloppet ändrades på Revingeby nr 22^{20}, så att mera mark tillfördes nr 22^{20}.

§ 20.

Disponent G. Svensson, Örtofta, yrkade att regleringen skulle begränsas, så att ingen sänkning av vattenståndet i ån uppkom vid sockerfabriken. En vattenledning hade anlagts från ån till en samlingsbrunn vid fabriken på sådant djup i förhållande till nuvarande vattenytan, att vid en sänkning av vattenståndet i ån kommer vattentillförseln att avsevärt minskas, och om sänkningen blir tillräckligt stor, kommer den att äventyras.

§ 21.

Advokat Ingemansson förklarade, att vattenverksägarna icke kunde godtaga föreliggande förslag till uppgrävning av ån med fri avrinning från Vombsjön på grund av den osäkerhet beträffande blivande vattenståndsvariationerna, som måste vidlåda beräkningarna. Då översvämningarna på markområden mellan Vombsjön och Håstad bort-

tagas, kan detta medföra, att skador kunna uppkomma på mark nedom Håstad. Om vattendraget uppgräves och Vombsjön lämnas fri avrinning, böra vattenverksägarna tillerkännas ersättning för de skador, de komma att tillfogas.

§ 22.

Nils Larsson, Harlösa 40[3] och Emil Persson, Harlösa 40[4], påminde om sitt yrkande, att avlopp bereddes från deras marker.

§ 23.

Birger Johansson, Östra Gårdstånga nr 8, ansåg, att nuvarande vattenstånd var det lämpligaste för hans mark, då den utgjordes av lätt sandjord. Johansson önskade därför endast en reglering av vattenståndet vid Håstad, vilket han ansåg skulle bliva nöjaktigt.

Nils Svensson, Harlösa nr 41[1], yrkade att företaget skulle begränsas till en rensning av ån och ej givas så stor omfattning som det dyrare förslaget avsåg, enär båtnaden av en dylik reglering ej komme att motsvara kostnaden.

Magnus Persson, Gravaregården 1[3], ansåg att hans äng ej komme att förbättras, och då den därjämte var så belägen, att den var svåråtkomlig, hade han inget intresse utav företaget.

Emil Jönsson, Hammarlunda nr 1, ansåg att hans äng

ej förbättrades genom sänkning av vattenståndet och yrkade, att företaget gavs mindre omfattning än det större förslaget avsåg.

§ 24.

Henrik Henriksson, Flyinge, meddelade att han inköpt 3,5 tunnland för 3.500 kronor, och att detta område endast skadats en gång på 60 år på grund av för högt vatten. En sänkning av vattenståndet ansåg Henriksson skulle komma att skada marken.

Samtliga närvarande delägare i Björka mosse öster om Vombsjön ansågo, att de ej erhöllo någon båtnad genom sänkning av vattenståndet i Vombsjön. Då torvtäkten redan nu hindras på grund av för lågt vattenstånd, ansågo de att den skulle komma att ytterligare försvåras.

August Lundgren, Hammarlunda, ansåg att ombyggnad av Getinge bro medfört en avsevärd förbättrad avrinning, varigenom skadorna minskats, så att någon reglering ej behöver verkställas. Lundgren ansåg, att strandägarna i stor utsträckning försummade sin underhållsskyldighet.

§ 25.

Gustav Klang, Silvåkra, ansåg att såväl ängsmarken vid Klingvallsån som mark vid Krankesjön komma att skadas genom ifrågasatt sänkning av vattenståndet.

§ 26.

Jonas Larsson, Flyinge, ansåg att båtnaden, som upp-

kom genom regleringen, ej motsvarade kostnaden.

§ 27.

Vid framställd förfrågan huruvida någon mera än i § 23 omnämnda delägare önskade företaget genomfört enligt det mindre förslaget hade ingen av de närvarande något dylikt yrkande, varemot flertalet av de närvarande sökandena yrkade att företaget skulle utföras enligt det större förslaget.

§ 28.

Skrivelser från Axel Lund, Johan Nilsson, K.O.Bergströms sterbhus och Friherrinnan Wrangel von Bremer lades till protokollet bil.35-38.

§ 29.

Meddelades att nytt sammanträde skulle hållas på tid och plats som senare skulle meddelas.

Ort och dag som ovan

David Larsson

lantbruksingenjör.

A. Ericsson. Anders Hansson.

Skiftesgodemän.

§ 30.

Vid fortsatt handläggning av förrättning avseende reglering av vattenståndet i Kävlingeån inom Malmöhus län på Revinge hotell onsdagen d. 18 november 1936 hade tillståndskommit undertecknad förrättningsman och skiftesgodemännen Anders Eriksson och Anders Hansson samt av sakägarna:

Stiftsnotarie H.Arvidsson för Lunds domkapitel enl.förordn. Bil.39.

Skiftesgodeman Anders Eriksson, Höbbelövs boställe

Baron J.Bennet för Örtofta o.Viderup.

Domänintendent Johan Jönsson för Kungl.Maj:t o. Kronan.

Baron Ramel för Gårdstånga Nygård.

Kassören G.Wihlborg för Baron Nils Gyllenkrok, Björnstorp enl. fullm.Bil.40

Kyrkoherde B.Lundberg för Silvåkra och Revinge församlingars pastorat enl. protokollsutdrag Bil.41,

Sigfrid Svensson för Friherrinnan Olga Wrangel von Brehmer, Silvåkra, enl. fullm. Bil.42

Chefen för Flyinge hingstdepå Oscar Samuelsson för Flyinge kungsgård enl. fullm. Bil.43

Landsfiskal C.G.Sjöström för Baron H.O.Ramel, Övedskloster.

Banförvaltare H.Skoglund för Lunds stads järnväg enl.förut inl.

V.ordf. f.Lantbr.ing.E.Berggren " " " fullm.

Major Berg för Regementet I.7.

Kapten E.Hagbert för Frosta härads vägstyrelse.

Landsfiskal G.Emmertz Torna härads vägst.

Per Nilsson, Raby för Torna härads vägst.

Vägmästare L. Jönsson " " "

Ola Svensson, Lövestad för Färs härads vägst.

Baningenjör Insulander för Malmö Järnvägars A/B

Banmästare Andersson " " " " enl. fullm. bil.44.

Undering.Oskar Nilsson för Statens Järnvägar enl. fullm. Bil.45.

Disponent G. Svensson, Örtofta Sockerfabrik enl. fullm. Bil.46.

Kvarnäg.Joh. Zinn, Krutmöllan.

" Persson, Toftaholm.

" C.A.Borg, Håstad mölla.

Advokat Hans Ingemansson för samtliga vattenverk.

Ivar Christiansson för Revinge nr 11 o. 16.

August Asmundsson för Åkarp nr 1, Södra Sandby.

Anders Nilsson för Revinge nr 8.

Nils A. Hansson, " nr 13

Nils Månsson " nr 5

Axel Andersson " n:5

Oscar Hansson " n:12

Nils Nilsson, Ängdala

William Nilsson för Holmby nr 1

Otto Andersson " Silvåkra n:8

Jöns Åkesson " " n:8

Lars Hansson " Revinge n:2

Lars Olsson " " n:22

Ola Andersson " " n:22

August Jönsson " Revingeby n:1

Per Persson " Revinge n:15

Johan Nilsson " " n:7 fullm.för Nils Persson Bil.47

H.Hansson " " n:22

Per Isaksson " " n:14

Bengt Klang " Silvåkra n:6

Gustaf Klang " " n:4

Jöns Jönsson " " n:8

Otto Kristoffersson " n:9

Alfred Nilsson för " n:4

Jöns Larsson " Flyinge n:8

August Andersson " " n:3

Henrik Henriksson " " Ekeberga n:1

Bengt Nilsson " " n:5

Landstingsman And.Steen för Flyinge n:1,8 o.13 o.Ekeberga nr 1

Ola Berglund för Jonstorp av 1^2 o. Revinge n:15

Magnus Persson för Revinge n:9, Gravaregården

Rudolf Friberg, Hunneberga n:8

Fredrik Nilsson " n:5

Emil Pålsson " n:4

Sven Kronholm " n:14

Gustaf Nilsson, Skatteberga n:1

Jöns Bengtsson, Åkarp n:2

Emil Palmkvist för S:a Sandby nr 21.

Nils Andersson " " " n:26

Gottfrid Svensson " " n:1

Johan Nilsson, Gårdvik, för Holmby n:6 enl.fullm. Bil.48

Albin Persson för Hammarlunda n:6

Aug. Lundgren " " n:1

Karl Persson " Getinge n:8

Hugo Holst " " "

Hilding Holst " " n:11

Nilsson, Harlösa gård

Majorskan M.Döös för G.Hallbergs sterbhus, Harlösa n:40

Nils Larsson för Harlösa N:12

Nils Bergström " " n:46

Emil Persson " n:7

Sigfrid Simonsson för Nils Simonsson, Harlösa nr 41,14 o.39 enl. fullm. Bil.49.

Birger Johansson för Gårdala nr 8 o. tillsammans med

Jöns Jönsson, Roslös, Gårdstånga för Gårdstånga - Holmby pastorat enl.fullm.

M. Jarl för Kvinnevad nr 1.

Einar Ekman för Björka n:11

Anders Larsson för " n:13

Oscar Schoults för Kävlinge linnefabrik.

Nils Persson för Hällestad nr 27

Hans. Andersson för " "

Emil Bengtsson " Veberöd nr 1 o. Silvåkra nr 1^{15}

Fjärdingsman Oskar Nilsson

Grosshandl. Truedsson, Malmö.

§ 31.

Förordnande för fiskeriintendentur Dr G.Svenander bil.50 samt yttrande angående skada på fisket genom företaget bil.51 lades till protokollet.

§ 32.

Förrättningsmannen redogjorde för de överläggningar, som förekommit angående skada på fiske genom företaget, bil. 52 och 53 samt meddelade att av delägarna utsedda kommitterade för en köpeskilling av 35.000 kronor förvärvat Harlösa 40^{9} samt ägdes av Bergströms sterbhus för att sedermera när företaget vunnit laga kraft överlåta fastigheten på detsamma för samma belopp. Avskrift av köpebrevet bilades protokollet bil.54.

§ 33.

Utdrag ur Lunds Stiftsnämnd protokoll den 13 nov. 1936 bil.55 bilades protokollet.

§ 34.

Skrivelse från 6 st. av vattenverksägarna/ vari de med yrkande om reglering i Vombsjön förklarade sig avstå från ersättningsanspråk på grund av eventuella skador genom regleringen samt yttrande av biträdande förrättningsmannen vattenrättsingenjör Gustav Zickerman, bil. 56 och 57 lades till protokollet.

§ 35.

I anledning av föreliggande förslag till ombyggnad av broar för allmänna vägar, framhöll kapten Hagbert, ordf. i Frosta härads vägstyrelse, att något omedelbart behov att bygga om bro över Kävlingeån vid Vombsjöns utlopp ej förelåg, men att det med hänsyn till underhållet kunde anses fördelaktigt för vägdistriktet att utföra en farbana av betong på den dammbyggnad, som företaget skall bygga.

Per Nilsson, ordf. i Torna härads vägstyrelse, ansåg att de arbeten, som verkställts vid bro för vägen mellan Hunneberga - Revinge omkring år 1890, vore att betrakta som en grundlig reparation men ifrågasatte om denna varit så omfattande, att den kunde medföra skyldighet för vägdistriktet att i samband med företagets utförande bygga ny bro.

Johan Jönsson, Revinge, meddelade att den bro som fanns före år 1890 ägdes av en enskild person, Jöns Knutsson, Då vägdistriktet övertog vägen bortrevs den gamla bron med tillhörande landfästen helt och hållet. Den nuvarande bron med landfästen och mellanstöd är alltså utförd efter vägdistriktets övertagande av vägen omkring år 1890.

§ 36.

Beträffande förslag till förstärkning av bro för järnvägslinjen Revingehed - Harlösa, yrkade f.lantbruksingenjören Ernst Berggren, som ombud för järnvägen, att förstärkningar vid järnvägsbron skulle få utföras med flackare slänter (1:3) samt 0,5 m. tjock stenrättning mot föreslagen slänt 1:2 och 0,75 m. stensättning.

§ 37.

Angående skada på fisket vid vattenverken i ån föreslog Borg, ägare till Håstad mölla, att ersättning till honom skulle utgå med så stort belopp som motsvarade skillnaden mellan vad som kunde komma att fiskas sedan företaget utförts och medeltalet av vad som fiskats under sista 20 års perioden.

J.Zinn, ägare till Krutmöllan, trodde ej att verkningarna av företaget på fisket skulle inskränka sig till Lilla Harrie och att hans fiske skulle bliva oberört.

Johan Jönsson, Revinge, tvivlade på att ålfisket vid Håstad komme att lida någon skada och ännu mera på att fisket längre ned skulle komma att skadas genom företaget, enär ålen kommer att leta sig väg till havet.

§ 38.

Disponent G.Svensson förklarade,att sockerbolaget motsätter sig en reglering, som sänker medelvattenståndet i ån, enär vattentillgången vid sockerfabriken skulle minskas härigenom. En utrivning av dammen vid Håstad eller kraftigare sänkning av sommarvattenståndet där skulle komma att äventyra vattentillgången vid sockerfabriken.

§ 39.

Gustav Nilsson, Skatteberga, ansåg att hans marker vid ån ej ledo någon skada på grund av översvämning, men att de däremot genom föreslagen torrläggning skulle komma att förvandlas till ett flygsandsfält. Gustav Nilsson ville därjämte framhålla, att djuruppfödningen borde baseras på betesmarker och att enligt hans mening beteskulturen visat att för hans marker nuvarande förhållanden voro bäst.

§ 40.

Inspektor Sigfrid Svensson, ombud för Friherrinnan Wrangel von Bremer, Silvåkra, framhöll att om regleringen av ån genomföres, kommer skillnaden mellan hög- och lågvatteny-

ytan i Krankesjön samt en för växtligheten på sandmarken gynnsam bevattning att minskas. Friherrinnan Wrangel tillhöriga marker komma därför snarare att tillfogas skada än nytta, varför hon förbehåller sig rätt till ersättning om företaget kommer till stånd. Friherrinnan Wrangel befarar därjämte att betingelserna för fågellivet i Krankesjön kommer att försämras sedan företaget utförts. Då Friherrinnan Wrangel särskilt intresserat sig för fågellivet i sjön och gjort uppoffringar för att skydda och utveckla detsamma, vill han inlägga sin protest mot varje åtgärd som kan skada fåglarnas trivsel.

§ 41.

Bengt Klang instämde med inspektor Svensson och likaså Gustav Klang, som ville tillägga att halva sjön redan nu tidvis varit igenväxt och att en ytterligare sänkning skulle förvandla sjön till ett moras. Gustav Klang befarade, att hans mark genom företaget skulle komma att bliva så skadade genom för stark torrläggning, att de ej blevo värda betet.

§ 42.

Landstingsman Sten, Flyinge: Det nu föreliggande förslaget förefaller att avvika från det förslag som förelåg 1935. Nu föreliggande förslag synes avse så stor sänkning av vattenytan, att marken kan odlas, vilket synes bliva till stor skada emedan markerna bliva degraderade från ängar med utmärkt gräs till då-

liga betesmarker. Sten ansåg att värderingen av ängarna var felaktig då t.ex. hans ängar i nuvarande skick värderats till endast 250 kr. pr hektar. Själv hade Sten betalat 3.500 kronor för 3 tunnland, vilket motsvarade 2.333 kr. för hektar, vilken kostnad ängen tillfredsställande förräntat. Torvmossen i Ekeberga, som av Sten inköpts för 6.000 kr., hade vid föregående uppgrävning av Wellsbäcken påförts en kostnad av 6.000 kr. Läggas härtill nu beräknad kostnad 7.000 kr., kommer mossen att kosta omkring 20.000 kr., vilket vida överstiger blivande värdet. Sten beklagade att hans åsikt att inlösen av Håstads mölla samt rätning av krökar i ån ej vunnit beaktande, enär han ansåg att man härigenom skulle nå tillfredsställande resultat. Genom regleringen kommer naturen att spolieras och fågellivet att försvinna. Sten hade inget yrkande men ansåg det lyckligast om företaget stoppades.

§ 43.

Johan Jönsson i Revinge ville framhålla, att verkan av vattenståndets sänkning vid Håstads damm ej kommer att sträcka sig mera än omkring en mil från dammen, men att företaget avser att bereda båtnad även för de stora markområden, som ligga så långt ovanför dämmet vid Håstad, att de

ej beröras av vattenståndsändringar vid densamma.

Fågellivet i Krankesjön, som kommit till efter föregående sänkning, torde ej komma att försämras då ingen sänkning utav lågvattenytan i Krankesjön ingår i förslaget.

§ 44.

Inspektor Svensson: Friherrinnan Wrangel motsätter sig helt att Krankesjön medtages i förslaget och förbehåller sig rätt att begära skadestånd för den skada, som hon kan komma att lida genom sänkningen, vidare förbehåller hon sig rätt, att för den händelse vattenståndet skulle bliva lägre vid något tillfälle än vad nu förevisade kartor ge vid handen, även föra talan om skadestånd.

Att fågellivet i Krankesjön blivit så rikt, beror mest på, att Friherrinnan Wrangel lagt ned både intresse och kostnader på att skydda detsamma framför allt genom att förvärva marken och förbjuda jakten på dessa förvärvade områden.

§ 45

Jöns Åkesson yrkade att den mark som var delaktig i torrläggningsföretag avseende sänkning av Krankesjön och uttappning av Silvåkrasjön ej skulle påföras andel i kostnad för Hävlingeåns uppgrävning, enär denna mark genom anläggning av en sluss å Ålabäck kan skyddas mot bakvatten vid de värsta högvattenperioderna.

Då Krankesjön sänktes rann Kävlingeån där Ålabäck rinner till i häradsgränsen, alltså mellan fig.151 och 156 å blad 19 samt mellan ägofigurerna 220, 235 och 234 å ena sidan och 218 å andra sidan på blad 20. Avloppet från Krankesjön sträcker sig alltså ej längre än till åns förutvarande sträckning i häradsgränsen mellan Torna och Frosta härader fig. 217 och 219 blad 20. Företaget bör därför upprensa och underhålla avloppssträckan i häradsgränsen mellan fig. 156 och 150 a, 151 a, blad 19.

§ 46.

Redogjordes för båtnadsuppskattning, kostnadsberäkning, kostnadsfördelning ersättningar m.m.

§ 47.

Avgåvo synemännen utlåtande.

§ 48.

Meddelades att förrättningen skulle underställas vederbörande vattendomstols prövning, i detta fall Söderbygdens vattendomstol, Stockholm.

§ 49.

Meddelades att dagarvode debiterats för 1360 dagar.

§ 50.

Till aktförvarare utsågs Ivar Kristiansson, Revinge, Revingeby, till vilken handlingar angående företaget skul-

le överlämnas.

§ 51.

Som sammankallande av delägarna för val av arbetsstyrelse utsågs Friherre H.O. Ramel, Öveds kloster Öved.

§ 52.

Förklarades förrättningen avslutad.

Ort och dag som ovan.

David Larsson

lantbruksingenjör.

A. Ericsson. Anders Hansson.

Skiftesgodemän.

Rätt avskrivet betygar:

David Larsson

lantbruksingenjör.

Bil. 1.

I n l ä m n i n g s b e v i s rörande assurerade och rekommenderade försändelser.

Nr.	adressat	adressort	postavgift
Brev 5638	Pastorsämb. Björka	Sjöbo	tj.
9	" Öved	Skurtofta	"
40	" Vomb o. Veberöd	Veberöd	"
1	" Harlösa	Harlösa	"
2	" Gårdstånga, Holmby	Gårdstånga	"
3	" Silvåkra, Revinge	Silvåkra	"
5644	" Hellestad	Dalby	"
5	" S. Sandby	Hardeberga	"
6	" Örtofta	Örtofta	"
7	" Håstad	L:a Harrie	"

Stämpel.

Bil. 2.

I n l ä m n i n g s b e v i s rörande assurerade och rekommenderade försändelser.

Nr	adressat	adressort	postavgift
Brev 5648	Pastorsämb.	Stångby	tj.
9	" Igelösa, Odarslöv	Örtofta	"
-50	Kgl. Kammarkolleg.	Stockholm	"
1	" Lantbruksstyr.	-"-	"

Stämpel.

Bil. 3.

Kungörelse.

Sedan undertecknad förordnats att hålla laga syneför-

rättning med avseende å företag för torrläggning medelst reglering av Kävlingeån å sträckan från Våmbsjön till Håstadsmölla av mark hörande till hellam uti Öved, Björka, Våmb, Veberöd, Harlösa, Frosta Hammarlund, Holmby, Silvåkra, Hellestad, Revinge, Södra Sandby, Gårdstånga, Igelösa, Stångby, Örtofta och Håstad socknar uti Färs, Frosta, Torna och Harjagers härader av Malmöhus län, kommer sammanträde av synemännen att hållas i Revinge folkskola måndagen den 6 augusti 1928 kl. 11 f.m., då vederbörande sakägare hava att tillstädeskomma för utförande av sin talan.

Företaget synes kunna angå fastigheterna Övedskloster nr 1, Svansjö nr 1, Vressel nr 1-11 i Öveds socken, Wåmb nr 3, 7, 9-16, 18, 20-31, 33-41, 43, 46-49 och Kungsholmen nr 1 i Våmbs socken, Harlösa nr 1, 2, 17-19, 32, 38-41, Hjälmaröd nr 1-3 och Hunneberga nr 1, 3-5, 7, 8, 11, 12, 14, 18 i Harlösa socken, Hammarlunda nr 1, 2, 5, 6, 7, 11, 12, Käringehus nr 1, och 2 i Hammarlunda socken, Holmby nr 3, 6, 9, 13, 18-20, Holmbytorp nr 1 och Östra Gårdstånga nr 2, 5, 8-10, 13 i Holmby socken, Kvinnevad nr 1-3 och Silf-åkra nr 4, 6, 8-10, 13-16, 18 i Silfåkra socken, Abusa nr 1 och Hellestad nr 2, 5, 10, 13, 14, 21 i Hellestads socken, Revinge nr 2-16 i Revinge socken, Ekeberga nr 1, Flyinge nr 1, 4, 5, 7-12, 22, Flyingemölla nr 1, Gravaregården nr 1, Knutstorp nr 1, Sandby nr 4, 5, 9, 12, 13, 27, Skatteberga nr 1, samt Åkarp nr 1 och 2 i Södra Sandby socken, Getinge nr 1-4, 8-10, Gårdstånga nr 1, 3, 15,

17, 18, Kviderup nr 1, Gårdstånga kyrkogård och Stubbet nr 1 i Gårdstånga socken, Igelösa nr 1, samfälld mark för frälsehemmanen i Igelösa by, Tågerup nr 1, i Igelösa socken, Pråmhus nr 1 och Örtofta nr 1-8, 15 i Örtofta socken, Håstad nr 16-22 och Håstadsmölla nr 1 i Håstads socken samt Svenstorp nr 1 med Munkarp i Odarslöfs socken jämte de delar, vari samtliga nämnda fastigheter numera äro uppdelade, samt från desamma avsöndrade lägenheter, allt i Malmöhus län.

Härjämte synes företaget kunna angå dels samtliga fastigheter, som gränsa intill Våmbsjön och förut berörda del av Kävlingeån, dels vattenverket vid Håstadsmölla.

Till förrättningen hörande handlingar komma att jämlikt 10 kap. 39 § gällande vattenlag hållas tillgängliga för granskning å Övedsklosters gårdskontor samt hos kommunalordförandena Nils Nilsson i Getinge och Anders Nilsson i Revingeby.

Limhamn den 12 juli 1928

Nils Svantesson.

Uppläst i Öveds kyrka sönd. den 15/7 1928, betygar:

Olof Kristensson

v.p.l.

Bil. 4.

- -

Uppläst i Björka kyrka Söndagen den 22 juli 1928 betygar:

A. Paulsson

v.pastor

Bil. 5.

- -

Uppläst i Vombs kyrka den 22/7 1928 betygar:

Paul R. Söderlind

kyrkoherde

Bil. 6.

- -

Uppläst i Veberöds kyrka den 22/7 1928 betygar:

Paul R. Söderlind

t.f. kyrkoherde

Bil. 7.

- -

Uppläst i Harlösa kyrka 15/7 1928.

Alfred Knöös

p.l.

Bil. 8.

- -

Uppläst i Hammarlunda kyrka d. 15/7 1928.

Alfred Knöös

p.l.

Bil. 9.

- -

Uppläst i Holmby kyrka sönd. 15 juli 1928 betygar:

Holmby pastorsexp. 16/7 1928

P.E.Persson

v.pastor

Bil. 10

- -

Uppläst i Silvåkra kyrka den 15/7 1928.

Intygas:

Ernst Nilsson

v.pastor.

Bil. 11.

- -

Uppläst i Hellestads kyrka sönd. den 22 juli 1928.

E. Lundblad.

Bil. 12.

- -

Uppläst i Revinge kyrka den 15/7 1928.

Intygas:

Ernst Nilsson

v.pastor.

Bil. 13.

- -

Förestående kungörelse upplät ifrån predikstolen i Hardeberga och Södra Sandby församlingars kyrkor Söndagen den 15 juli 1928, betygar:

J.W. Kastman.

p.l.

Bil. 14.

- -

Uppläst i Gårdstånga kyrka sönd. 15 juli 1928, betygar:

Gårdstånga pastorsexp. 16/7 28.

P. E. Persson

v.pastor.

Bil.15.

- -

Förestående kungörelse upplästes från predikstolen

i Igelösa kyrka söndagen den 15 juli 1928 af

Vilhelm Lindskog

kyrkoherde.

Bil. 16

- -

Ofvanstående kungörelse blef från predikstolen i Odarslöfs kyrka uppläst söndagen den 15 juli 1928 af

Vilhelm Lindskog

kyrkoherde.

Bil. 17.

- -

Ofvanstående kungörelse uppläst fr. predikstolen i Stångby kyrka sönd. d. 15/7 1938 betygas

Henrik Samuelsson

p.l.

Bil. 18.

- -

Uppl. i Örtofta kyrka 15/7 -28

J. Thulin.

p.l.

Bil. 19

- -

Uppläst i Håstads kyrka den 22. VII. 1928, bety-

gar:

Namn.

t.f. Kyrkoherde.

Bil. 20.

- -

Införd i Sydsvenska Dagbladet den 18 juli 1928.

Bil. 21

- -

Införd i Skånska dagbladet den 18 juli 1928.

Bil. 22.

Förteckning över myndigheter och personer till vilka kallelsebrev avsänts med posten.

Lantbr.	Nils Albin Nilsson,	Silfåkra nr. 10	Silfåkra
"	Bengt Klang	" nr. 6	Silfåkra
"	Anders Nilsson	" nr. 9	D:o
"	Per Nilsson	" nr. 4	D:o
"	Alfred Nilsson	" nr. 4	D:o
"	Ola Nilsson	Kvinnevad nr.2	Revingehed
"	Nils Glants	Silfåkra nr. 9	Silfåkra
"	Jöns Johansson	" nr. 1	D:o

Lantbr.	Otto Vilhelm Andersson	Silfåkra	nr.8	Silfåkra
"	Per Mårtensson	"	nr.8	D:o
"	Jöns Åkesson	"	nr.8	D:o
Korpral	Mårten Silverberg	"	nr.6	D:o
Lantbr.	Per Åkesson	"	nr.6	D:o
"	Johan Frid	"	nr.4	D:o
"	Nils Persson	"	nr.4	D:o
"	Gösta Karlström	"	nr.4	D:o
"	Jöns Jönsson d.y.	"	nr.8	D:o
"	Nils Jönsson	"	nr.8	D:o
"	Jöns Jönsson d.ä.	"	nr.8	D:o
Herr	Nils Olsson	Kvinnevad	nr.2	Revingehed
"	Nils Olsson	Romhult, Kvinnevad		Revingehed
"	Per Åkesson	Kvinnevad	nr.1	D:o
"	Pål Persson Lundblad	"	nr.1	D:o
"	Johan Fredriksson	Fredriksro, Kvinnevad		D:o
Fanjunk.	Mauritz Fornberg			D:o
"	Nils Sjöréen	Rovad, Kvinnevad		D:o
"	Aug. Mårtensson	Maltestorp, Kvinnevad		D:o
"	Peter Sydow	Furudal,	"	D:o
Fru	Henrietta Fornkvist,	Kimslund,	"	D:o
Fanjunk.	J.O.E. Cederkrantz			D:o
Lantbr.	Kristian Ahnfelt.	Kvinnevad		D:o

Lantbr.	Per Larsson	Rovad, Kvinnevad	Revingehed
"	Olof Persson	" "	D:o
Fr.	Anna Bengtsson	" "	D:o
Lantbr.	A. Segerberg	" "	D:o
"	Lars Hansson	"	D:o
"	Håkan Sjövall	"	D:o
"	Anders Bengtsson	Rovad, "	D:o
"	Ola Nilsson	"	D:o
"	Olof Nilsson	Nygård	Våmb
Friherre	H.O. Ramel	Övedskloster	Öved
Lantbr.	Lars Victor	Hjälmaröds gård	Harlösa
"	Otto Olsson	Hjälmaröd	D:o
"	Benhard Jönsson	"	D:o
Välb.herr	Otto Ramel	Svansjö	D:o
Lantbr.	Joh. Nilsson	Älmhult, Hjälmaröd	D:o
"	Nils Andersson	Våmb	Våmb
"	Alfred Hansson	"	D:o
"	Lars Nilsson	Norregård	D:o
Grosshandl.	Hallberg	Hjularöd	Löberöd
Fiskare	K. Bergström		Harlösa
Lantbr.	Ivar Karlsson	Viken	D:o
"	Nils Simonsson	Harlösa	D:o
"	Nils Nilsson	Ängdala	D:o

Lantbr.	Nils Nilsson	Harlösagården	Harlösa
Trädg.-mästare	Nils Olsson		D:o
Lantbr.	Lars Ljungberg		D:o
"	Nils Ljungberg		D:o
"	Emil Pålsson		Hunneberga
"	Lars Hansson		D:o
"	Karl Andersson		D:o
"	Fredrik Nilsson		D:o
"	Bengt Nilssons sterbhus		D:o
"	Nils Lundin		D:o
"	Rudolf Friberg		D:o
"	Nils Johansson		D:o
"	Anton Jönsson		D:o
"	Nils Nilsson	Idaröd	D:o
"	Anders Sjölin		D:o
"	S.H. Cronholm		D:o
"	Ola Jönsson		D:o
"	Sven Jönssons sterbhus		D:o
"	Jöns Andersson	Käringehus	Frosta Hammarlunda
"	Oskar Klang	"	D:o
"	Albin Nilsson	Hammarlunda nr.12	D:o
"	Johan Hansson	Stanneberg	D:o
"	Albin Persson	Hammarlunda nr.6	D:o

Lantbr.	August Persson	Hammarlunda nr 6	Frosta Hammarlunda
"	Otto Möller	" nr 5	D:o
"	Ola Persson	" nr 2	D:o
"	Johannes Jönsson	"	D:o
"	Hans Andersson	"	D:o
"	August Lundgren	Torslund	D:o
"	Nils Svensson	Hammarlunda nr 11	D:o
"	Nils Gunnarsson	" " 11	D:o
"	Måns Jönssons sterbhus	"	D:o
"	N. Rosberg	Holmbytorp	Holmby
"	Zander Nilsson	"	D:o
"	William Nilsson	"	D:o
"	Sven Trulsson	"	D:o
"	Johan Nilsson		D:o
"	Olof Nilsson		D:o
"	Kjell Tullberg		D:o
"	Nils Nilssons sterbhus	Holmby nr. 6	D:o
"	Axel Linde	Ö:a Gårdstånga	Flyinge
"	Olof Larsson	" "	D:o
"	Birger Johansson	" "	D:o
"	Sven Jönsson	Maltesdal	D:o
"	Arild Anderssons sterbh.	Ö:a Gårdstånga	D:o
"	Sven Andersson	Gårdala	D:o

	Anders Svensson	Gårdala	Flyinge
	Nils Larssons sterbhus	Ö:a Gårdstånga	D:o
	Nils Persson	Mariero	D:o
	Oskar Nilsson		Gårdstånga
	Olof Nilsson		D:o
Friherre	Fredrik Ramel		Malmö
	G. Christensson	Gårdstånga Nygård	Gårdstånga
	Anders Olsson	Östergård	D:o
Friherre	Malte Ramel		Viderup
	Nils Nilsson		Örtofta
	Olof Persson	Toftaholm	D:o
Friherre	Jac. Bennet		D:o
	Svenska Socker-fabriks AB.		Malmö
	Oskar Justus Hansson	Refvinge nr. 12	Refvingeby
	Anders Jönsson		Silfåkra
	Nils Alfred Hansson	Refvinge nr. 13	Refvingeby
	Hans Axel Andersson	" nr. 5	D:o
	Nils Edvard Månsson	" nr. 2	D:o
	Per Persson	" nr. 15	D:o
	Jöns Hansson	" nr. 11	D:o
	Olof Andersson	" nr. 11	D:o
	Ivar Kristiansson	" nr. 11	D:o
	Jöns Persson	" nr. 11	D:o
Riks-dagsm.	Johan Jönsson	" nr. 7	D:o

	Hans Persson	Refvinge	nr.6	Refvingeby
	August Jönsson	"	nr.1	D:o
	Lars Hansson	"	nr.2	D:o
	Per Isaksson	"	nr.14	D:o
	Per Nilsson	"	nr.14	D:o
Änke-fru	Kerstin Andersson	"	nr.8	D:o
	Nils Edvard Månsson	"	nr.5	D:o
Änke-fru	Karna Olsson	"	nr.16	D:o
	Axel Lindgren	"	nr.16	D:o
	Per Håkansson	"	nr.6	D:o
	Åke Larsson	Gravareängen		D:o
	Anton Emil Nilsson			Holmby
	Kristoffer Jönsson			D:o
	Emil Jönsson	Hammarlunda		Frosta Hammarlunda
	Gustaf Jönsson	Källängen		Refvingeby
	Nils Persson	Refvinge	nr.7	D:o
	Alfred Tenggren	"	nr.23	D:o
Tor-pare	Ola Nilsson	"	nr.23	D:o
	Jöns Nilsson	"	nr.23	D:o
	Oskar Larsson	"	nr.10	D:o
	Lars Olsson	"	nr.11	D:o
	Per Larsson	"	nr.11	D:o
	Nils Malm	Emmedal, Flyinge		Gårdstånga

	Gustaf Appelkvist	Flyinge nr.10	Gårdstånga
	Ola Nilsson	" nr.12	Södra Sandby
	Flyinge Hingstdepot		Flyinge
	Nils Harald Jönsson	Flyinge nr.7	D:o
	Olof Nilsson	" nr.7	D:o
	Nils Andersson d.y.	" nr.4	Södra Sandby
	Hans Persson	" nr.11	D:o
	August Andersson	Flyinge nr.3(Torvmossen)	D:o
	Bengt Nilsson	Flyinge nr.5	D:o
Sko-makare	Karl Oskar Friberg	" nr.8	Flyinge
	Anders Persson Steen	" nr.13	D:o
	Jöns Larsson	Triangeln	D:o
	Olof Andersson	Margaretehem	D:o
Änke-fru	Kersti Andersson	Annehem	D:o
	Per Bergkvist	Fortuna	D:o
	Axel Lundin	Flyinge nr.8	D:o
	Johan Nelsson	Solhem	D:o
	Anders Olsson	Flyinge nr.21	Södra Sandby
	Nils Persson	" nr.9	D:o
	Martin Nilsson	" nr.12	D:o
	Johan Andersson	" nr.10	D:o
Skräddar-mäst.	Henrik Henriksson	" nr.19	Flyinge
LantbrA	Anders Olsson	Åkarp	Södra Sandby

Lantbr.	Lars Svensson	Flyinge	Södra Sandby
"	Gustaf Nilsson	Skatteberga nr.1	D:o
"	Ola Persson d.y.	Valleberg(ant.mossen)	D:o
"	Hans Lennart Jönsson	Skatteberga nr.1	D:o
Fröken	Elna Nilsson		Holmby
Lantbr.	August Asmundsson	Åkarp nr.1	Södra Sandby
"	Jöns Bengtsson	" nr.2	D:o
"	August Andersson	" nr.2	D:o
"	Emil Andersson	" nr.2	D:o
"	Ola Berglund	Johnstorp,Gravaregården	D:o
"	Magnus Persson	Gravaregården nr.1	D:o
"	Lars Perssons sterbhus	Ekeberga nr. 1	D:o
"	Knut Jakobsson	" nr. 1	D:o
"	Jöns Persson	Valleberg(ant.mossen)	D:o
"	Nils Bengtsson	Sandby nr.5	D:o
"	Laurits Nilsson	" nr.13	D:o
"	Lars Svensson	" nr.27	D:o
"	Hans Fredriksson	Abusa nr. 1	Torna Hällestad
Änkefru	Kersti Persson	Sandby nr. 5	Södra Sandby
Lantbr.	Johannes Persson	" nr. 4	D:o
"	Eric Nilsson	Knutstorp nr.1	D:o
"	Anders Jönsson	Valleberg	D:o
"	Gustaf Hugo Jönsson	"	D:o

Fri-herre	Nils Gyllenkrok		Björnstorp
Lantbr.	Nils Nilsson	Getinge nr.1	Gårdstånga
"	Nils Persson	" nr.2	D:o
"	Sven Nilsson	" nr.3	D:o
"	Sigurd Nilsson	" nr.4	D:o
"	August Lundgren	" nr.11	D:o
Dir.	Anders Andersson Getinge Andelsmejeri	"	D:o
Lantbr.	Per Larsson Kron	" nr.11	D:o
"	Carl Linus Persson	" nr.8	D:o
"	Olov Svensson	" nr.8	D:o
"	Nils Persson	Igelösa nr.1	Örtofta
Kvarn-ägare	Carl Adolf Borg	Hästads mölla nr.1	D:o
	Hans Knutsson	Hästadsgården	D:o
	Nils Jönsson	Hällestad nr.10	Torna Hällestad
Änke-fru	Åke H:son Lundberg	" nr.10	D:o
	Nils Leonard Larsson	" nr.14	D:o
	Tage Ragnar Karlsson	Eliselund	D:o
	Malte Albin Svensson	Hällestad nr.27	D:o
	Hans Andersson	" nr.27	D:o
	Per Nilsson	Stenemaden	D:o
	Nils Larsson	Hällestad nr.14	D:o
	Hans Persson	Refvinge nr.9	Refvingeby
	Gunnar Henriksson	Tågerup nr.1 och 2	Viderup

Ordf. i Kommunalstämman	i Södra Sandby	Södra Sandby
Ordf. i Kommunalnämnden	i Södra Sandby	D:o
Ordf. i Kyrkorådet	i Silfåkra socken	Silfåkra
Ordf. i Kyrkorådet	i Hällestads socken	Torna Hällestad
Ordf. i Kyrkorådet	i Igelösa socken	Örtofta
Ordf. i Kyrkorådet	i Refvinge socken	Refvingeby
Ordf. i Skolrådet	i Holmby socken	Holmby
Ordf. i Kyrkorådet	i Gårdstånga socken	Gårdstånga
Ordf. i Kyrkorådet	i Våmbs socken	Våmb
Ordf. i Kyrkorådet	i Fulltofta socken	Fulltofta
Ordf. i Kyrkorådet	i Holmby socken	Holmby
Ordf. i Kyrkorådet	i Bonderups socken	Dalby
Ordf. i Kyrkorådet	i Dalby socken	Dalby
Ordf. i Torna härads väg-		
styrelse, Per Nilsson	Raby	Lund
Ordf. i Färs Härads väg-		
styrelse, Anders Nilsson		Klasaröd
Ordf. i Harjagers härads väg-		
styrelse, Jöns Persson		Kävlinge
v.Ordf. i Frosta härads väg-		
styrelse, Lars Nilsson	Nyrup	Munkarp
Sekreteraren i Frosta härads		
vägstyrelse, L. Linden		Fulltofta

Pastorsämbetet	i Björka socken	Sjöbo
Pastorsämbetet	i Öveds socken	Skartofta
Pastorsämbetet	i Vomb och Veberöds socknar	Veberöd
Pastorsämbetet	i Harlösa och Hammarlunda socknar	Harlösa
Pastorsämbetet	i Gårdstånga och Holmby socknar	Gårdstånga
Pastorsämbetet	i Silfåkra och Refvinge socknar	Silfåkra
Pastorsämbetet	i Hellestad socken	Dalby
Pastorsämbetet	i Södra Sandby socken	Hardeberga
Pastorsämbetet	i Örtofta socken	Örtofta
Pastorsämbetet	i Håstads socken	Lilla Harrie
Pastorsämbetet	i Stångby socken	Stångby
Distriktschefen vid Statens Järnvägar		Malmö
Malmö Järnvägars A.B.		Malmö
Lunds stads Järnvägsstyrelse		Lund
Kungl. Kammarkollegium		Stockholm
Kugnl. Lantbruksstyrelsen		Stockholm
Länsstyrelsen		Malmö
Länsstyrelsen i Malmöhus län		Malmö

Samtliga förestående kallelser avsända den 12 juli 1928.

Sven Persson	Sandby nr.1	Södra Sandby
Nils Sandkvist	" nr.1	D:o
Johan Larsson	" nr.1	D:o
Frits Boijsen	" nr.1	D:o

	Algon Sandkvist	Sandby nr. 1	Södra Sandby
	Vilhelm Bengtsson	" nr. 1	D:o
	J. Frank	" nr. 1	D:o
	Sven Persson	" nr. 1-18	D:o
	Torsten Andersson	" nr. 1-18	D:o
	Lindéns sterbhus	" nr.2	D:o
Änke-fru	Hanna Olsson	" nr.2	D:o
Lantbr.	Anders Persson	" nr.3	D:o
Fröken	Emma Andersson	" nr.3	D:o
Lantbr.	Anders Persson	" nr.5	D:o
"	Ernfrid Bengtsson	" nr.5	D:o

Kallelsebreven till senast omnämnda 15 personer avsända den 16 juli 1928.

Stall-betjänt	Andersson	Sandby nr. 5	Södra Sandby
Lantbr.	Nils Larsson	" nr. 7	D:o
"	Bengt Olsson	" nr. 6	D:o
"	Ernfrid Bengtsson	" nr. 7	D:o
"	Emil Palmkvist	" nr. 7	D:o
"	Karl Larsson	" nr. 7	D:o
"	Eric Nilsson	Knutstorp nr. 8	D:o
	Ola Jönsson	Sandby nr. 10	D:o
	Bröderna Åkesson	" nr. 11	D:o
	Henrik Åkesson	" nr. 11	D:o

O. Hansson	Sandby	nr. 14	Södra Sandby
Alfred Olsson	"	nr. 14	D:o
Nils Olsson	"	nr. 17	D:o
Karl Andersson	"	nr. 17	D:o
Hans Andersson	"	nr. 17	D:o
Fredrik Bengtsson	"	nr. 17	D:o
Thorsten Andersson	"	nr. 18	D:o
Johan Larsson	"	nr.18	D:o
Harald Larsson	"	nr. 19	D:o
Gottfrid Persson	"	nr. 19	D:o
P. Andersson i Sularp	"	nr. 20	D:o
Anders Nilsson	"	nr. 21	D:o
Emil Palmkvist	"	nr. 21	D:o
Nils Berlin	"	nr. 21	D:o
Per Andersson	"	nr. 22	D:o
Jöns Andersson	"	nr. 22	D:o
Per Andersson på Heden,	"	nr. 22	D:o
Karl Larsson	"	nr. 26	D:o
Ola Bengtsson	"	nr. 21	D:o
Fritz Boijsen	"	nr. 24	D:o
Nils Andersson	"	nr. 26	D:o
Anders Persson	"	nr.3-25,26,27	D:o
Lars Svensson	"	nr. 27	D:o

Fröken Else Jöns Persson Sandby nr. 27 Södra Sandby

Kallelsebreven till ovan omnämnda personer avsända den 16 juli 1928.

Lantbr.H.Fäldt	Valleberg	Södra Sandby
Jöns Hansson	"	D:o
Alfred Andersson	under Flyinge Kungsgård	Flyinge
Ola Persson	" " "	D:o
Jöns Persson	" " "	D:o
Gårdskontoret	Flyinge Kungsgård	D:o
Martin Nilsson	Gustafslund nr. 1	Södra Sandby
Nils Fredriksson	Flyinge nr. 1	Flyinge
Anton Nilsson	" nr. 2	D:o
Gottfrid Persson	" nr. 3	D:o
J. Larsson Ström	" nr. 3	D:o
Jöns Nilsson	" nr. 4	D:o
Edvard Nilsson	" nr. 4	D:o
Bengt Lindgren	" nr. 5	D:o
Karl Lindgren	" nr. 6	D:o
O. Olofsson	" nr. 8	D:o
Martin Nilsson	" nr. 9	D:o
Johan Persson	" nr. 10	D:o
August Andersson	" nr. 11	D:o
Martin Nilsson	" nr. 12	D:o

Gottfrid Persson	Flyinge nr. 12	Flyinge
Nils Persson	" nr. 10	D:o
Jöns Persson	" nr. 13	D:o
Alfred Andersson	" nr. 13	D:o
Ola Persson	" nr. 13	D:o
Anders Olsson	Sandby nr. 27	Södra Sandby
Jöns Persson	Ekeberga nr. 1	D:o
Åke Larsson	" nr. 1	D:o
Hans Larsson	" nr. 1	D:o
Anders Steen	" nr. 1	D:o
Hans Persson	Refvinge 3-10	Refvingeby
Lars Svensson	Bostället Hällestad nr 2-13	Torna Hällestad
Lars Nilsson Ringvall	Hällestad nr. 5	D:o
L. Lassen	Abusa nr. 14-21	D:o

Kallelsebreven till ovan omförmälda personer avsända den 16 juli 1928.

Lantbr. Daniel Persson	Abusa nr. 1	Torna Hällestad
" Per Jönsson	Åkarp nr. 2	Södra Sandby
" Nils Johansson	Flyinge nr. 4	Flyinge
" Johan Nilsson	" nr. 8	D:o
" Carl Malmkvist	" nr. 9	D:o
" Jöns Sandkvist	Valleberg nr. 1	Södra Sandby
" Edvin Persson	under Flyinge Kungsgård	Flyinge

Lantbr.	H. Lundberg	Sandby nr. 21	Södra Sandby
"	Hans Andersson	" nr. 23	D:o
"	Åke Lundvall		Refvingeby
"	Pål Persson	Kvinnevad nr. 1	Harlösa
"	Jöns Jönsson	Refvinge nr. 3-10	D:o
"	Jöns Hansson		Refvingeby
"	Axel Bengtsson	Hunneberga nr. 3	Hunneberga
"	Nils Olsson	Harlösa gård	Harlösa
"	Nils Larsson	" "	D:o
"	Emil Persson	Vikens Gård	D:o
"	Anders Jönsson		Silfåkra
f.d."	Sven Nilssons sterbhus		Tolånga
"	Karl Persson	Getinge nr. 8	Gårdstånga
"	Alexander Nilsson		Holmby
"	Ola Åkesson	Refvinge	Frosta Hammarlunda
"	Nils Carlber	" nr.4-6	Refvingeby
"	Nils Carlberg	" nr.4-6	D:o
"	Edgard Vestergren	" nr.4-6	D:o
"	Nils Lundvall	" nr.4-6	D:o
"	Arvid Jönsson	" nr.11	D:o

Kallelsebreven till de 10 å denna sida först omnämnda sakägarna avsända den 16 juli 1928; kallelserna till de 17 sist uppräknade sakägarna avsända den 19 juli 1928.

Revinge

den 6 augusti 1928.

e.f.

Nils Svantesson.

Bil. 23.

Att undertecknad denna dag emottagit avskrift av ansökningshandlingarna och ett exemplar av kungörelsen till första sammanträdet rörande Kävlingeåns reglering erkännes.

Övedskloster den 18 juli 1928.

Hans Otto Ramel.

Bil. 24

Att undertecknad denna dag emottagit avskrift av ansökningshandlingarna samt ett exemplar av kungörelsen till första sammanträdet rörande Kävlingeåns reglering erkännes.

Getinge den 17/7 1928

Nils Nilsson.

Bil. 25.

Att undertecknad denna dag emottagit avskrift av ansök-

ningshandlingarna och ett exemplar av kungörelsen till första sammanträdet rörande Kävlingeåns reglering erkännes.

Refvingeby den 17 juli 1928.

Anders Nilsson

Kom. ordförande

Bil. 26.

Kungl. Maj:ts och Rikets
kammarkollegium

D:ii nr 2109 år 1928.
(Rotel 5.)

Till extra lantmätaren Nils Svantesson.

Med skrivelse till kungl. kammarkollegium den 13 juli 1928 har Ni insänt avskrift av ansökning och kungörelse angående torrläggning medelst reglering av Kävlingeån å sträckan från Våmbsjön till Håstadamölla av mark hörande till hemman uti Öveds, Björka, Våmbs, Veberöds, Harlösa, Frosta Hammarlunda, Holmby, Silvåkra, Hellestads, Revinge, Södra Sandby, Gårdstånga, Igelösa, Stångby, Örtofta och Håstads socknar av Malmöhus län.

Vid föredragning härav har kungl. kollegium icke funnit nödigt att för närvarande föra talan för bevakande av det allmännas rätt och intresse i målet. Stockholm den

17 juli 1928.

G. Grefberg.

Axel Klockhoff.

/Josef Poss.

Bil. 27.

Avskrift.

Till

Fiskeriintendenten G. Swenander.

Med överlämnande av extra lantmätaren Nils Svantessons skrivelse den 13 juli 1928 jämte vid skrivelsen fogade handlingar angående laga syneförrättning rörande företag, avseende reglering av Kävlingeån från Wåmbsjön till Hästadsmölla i Malmöhus län vill Kungl. Lantbruksstyrelsen härigenom förordna Eder att i ärendet till förrättningsmannen avgiva yttrande som i 10 kapitlet 43§ vattenlagen säges. Stockholm den 18 juli 1928.

På Kungl. Lantbruksstyrelsens vägnar

Gunnar Alm.

Bestyrkes å tjänstens vägnar:

M. Berg.

Bil. 28.

Avskrift.

Till

landsfiskalen i Dalby distrikt.

Länsstyrelsen anmodar och förordnar Eder härigenom att vid det i inneliggande handling omförmälda sammanträde och vid de följande sammanträden, som kunna komma att hållas under förrättningens fortgång bevaka Kungl. Maj:ts och kronans rätt och bästa beträffande kronoegendomarna 9/16 mantal n:r 22, 6/62 mantal n:r 22 och 681/1000 mantal n:r 23 Revinge i Revinge socken, 2470/4400 mantal Hällestad n:r 27 (gammalt n:r 2,13) i Hällestads socken, lotten Valleberg av Flyinge Kungsgård i Södra Sandby socken samt 1 1/8 mantal Holmby n:r 9,13 och 18 i Holmby socken; åliggande det Eder att iakttaga Kungl. Maj:ts och kronans rätt och bästa. Rapport i ärendet, vilken bör innehålla uttalande från Eder sida, huruvida förrättningen kan anses gagnelig för kronan hitförväntas i så god tid, att kronan blir satt i tillfälle att eventuellt klandra förrättningen.

Malmö i landskontoret den 19 juli 1928.

På länsstyrelsens vägnar:

T. Kinnman Sven Wiegert

Bestyrkes, å tjänstens vägnar.

A.W.Josander.

Bil. 29.

Remissresolution E.d. n:r 33 fol. 53.

Översändes till domkapitlet i Lunds stift för kännedom och vederbörlig åtgärd beträffande de i förestående skrivelse upptagna exklesiastika hemman. Malmö i landskontoret den 18 juli 1928.

J. Ramel.

T. Thege.

R e s o l u t i o n.

Herr kontraktsprosten m.m. J. Haraldsson eller, vid förfall för honom, den han i sitt ställe sätter förordnas att såsom konsistorieombud närvara vid ifrågavarande förrättning. Lunds domkapitel den 20 juli 1928.

Å domkapitlets vägnar.

Edv.Rodhe.

Namn.

Kyrkoherde Alfred Knöös i Harlösa förordnas att i mitt ställe såsom konsistorieombud närvara vid ifrågavarande förrättning. Gudmuntorp den 3 augusti 1928.

Jos. Haraldsson.

Avskrift.

Till Länsstyrelsen i Malmöhus län.

Sedan undertecknad förordnats att jämlikt gällande vattenlag verkställa syneförrättning rörande företag avseende reglering av Kävlingeån från Våmbsjön till Hästadsmölla har sammanträde för förrättningens påbörjande blivit utsatt att hållas å tid och plats, som angives i närslutna kungörelse, vilket jag jämlikt 10 kap. 41 § gällande vattenlag velat härigenom för allmänna ombuds förordnande vördsamt meddela.

Av företaget synes kunna komma att beröras följande fastigheter, som ägas eller innehavas av Kungl. Maj:t och Kronan eller allmän anstalt.

1) kronohemmanen: Revinge n:r 3, 4, 6 och 10 i Revinge socken, Hellestad n:r 2 och 13, Flyinge n:r 22 samt Holmby n:r 9, 13 och 18.

2) hemman av ecklesiastik natur: Revinge n:r 16, Hellestad n:r 10, Silfåkra n:r 10, Kungsholmen n:r 1, Hammarlunda n:r 5 och 7, Holmby n:r 3, 19 och 20, Gårdstånga n:r 1, Igelösa n:r 1, Stubbet n:r 1 samt Gårdstånga kyrkogård.

3) hemman som ägas av "Malmö skola": Hammarlunda n:r 11.

Limhamn den 12 juli 1928.

Nils Svantesson

Rätt avskrivet; betygar. Malmö i landskontoret den 17 juli 1928

På tjänstens vägnar:

T. Thege.

Bil. 30.

KUNGL. STUTERIÖVERSTYRELSEN förordnar härmed fullmäktigen hos överstyrelsen, förste hovjägmästaren m.m. F r i h e r r e H a n s O t t o C a r l R a m e l eller den han i sitt ställe förordnar att såsom överstyrelsens ombud närvara vid sammanträde i Revinge folkskola den 6 augusti 1928 kl. 11 f.m. angående laga syneförrättning med avseende å företag för torrläggning medelst reglering av Kävlingeån och att därvid överstyrelsens talan föra och rätt bevaka; godkännande överstyrelsen ombudets lagliga åtgärder. Stockholm den 30 juli 1928.

Alb. Lindström

e.f.
/E. Sandberg

Bil. 31.

Utdrag av protokoll hållet vid sammanträde med styrelsen för Frosta härads väghållningsdistrikt å tingshuset i Hörby lördagen den 21 juli 1928.

Närvarande Herrar:

v.Ordföranden Nämndemannen Lars Nilsson,

Landstingsmannen Nils Andersson,

Ingeniören M. Olsson,

Grosshandlare Carl Lindkvist och suppleanten

Patron P. Kristianssoh.

Landsfiskalerna Bjäre och Hartlow voro närvarande vid sammanträdet.

§ 7.

Till ombud för Frosta härads väghållningsdistrikt att närvara vid den laga syneförrättning, med avseende å företag för torrläggning av Kävlingeån, som är utsatt att hållas i Revinge folkskola måndagen den 6 augusti 1928 kl. 11 fm. valdes:

v.Ordföranden Nämndemannen Lars Nilsson, Nyrup och

Ingeniör M. Olsson, Höör.

Som ovan

L.Lindell
Sekreterare.

Justerat:

Lars Nilsson.

Rätt utdraget betygar:

L.Lindell.
Sekreterare.

Bil. 32.

Avskrift.

Protokoll, hållet vid sammanträde

med vägstyrelsen i Harjagers härads

väghållningsdistrikt å Järnvägshotellet i Kävlinge den 23 juli 1928.

Närvarande: Samtliga ordinarie ledamöter utom ordföranden, disponenten J. Persson, vilken på grund av sjukdom vore förhindrad närvara vid sammanträdet och för vilken i stället suppleanten, landstingsmannen Per Persson å Carlslund var tillstädes.

- -

§ 11.

T.f. distriktslantmätaren Nils Svantesson i Limhamn hade genom den 12 juli 1928 utfärdad kungörelse kallat vägstyrelsen i Harjagers härads väghållningsdistrikt såsom sakägare till den laga syneförrättning med avseende å företag för torrläggning medelst reglering av Kävlingeån å sträckan från Våmbsjön till Håstadamölla, vilken toge sin början vid sammanträde inför synemännen i Revinge folkskola måndagen den 6 augusti 1928 kl. 11 f.m.

Vägstyrelsen beslöt uppdraga åt sin vice ordförande, kommunalordföranden Bengt Aesaresson i Dösjöbro eller vid förfall för honom ledamoten Måns Nilsson att vid alla de sammanträden, som uti ifrågavarande angelägenhet kunde komma att hållas, föra vägstyrelsens talan och dess rätt bevaka.

- -

Som ovan.

Peter Sjöberg.

Justerat:

Bengt Assarsson

Vidimeras; ex officio:

Peter Sjöberg.

Bil. 33.

Utdrag ur protokoll vid för Dalby, Hellestads, Bondarups o. Gödelöfva församlingars pastorat gemensam kyrkostämma den 15 juli 1928.

- -

§ 4. Till pastoratets ombud vid syneförrättning med avseende å företag för torrläggning medelst reglering av viss sträcka av Kävlingeån, vilket företag synes kunna angå löneboställe Hellestad N:r 10, utsågs kommunalordf. A.G. Nilsson, Hellestad, med nämndeman Nils Jönsson, Måryd, till suppleant.

- -

Ur protokollet.

E. Lundblad.

Rätt avskrivet ur protokollet, betygar:

E. Lundblad.

Kyrkoherde.

Bil. 34.

MALMÖ JÄRNVÄGARS
AKTIEBOLAG

MALMÖ

F u l l m a k t

för innehavaren att vid sammanträde av synemännen för torrläggning av mark medelst reglering av Kävlingeån emellan Våmbsjön och Håstadamölla, som är utsatt att hållas i Revinge folkskola måndagen den 6 augusti 1928 kl. 11 f.m., föra Malmö Järnvägars Aktiebolags talan och dess rätt bevaka.

Ombudets laga åtgärder godkännas.

Malmö den 31 juli 1928.

MALMÖ JÄRNVÄGARS
AKTIEBOLAG
D. Hjort.

Bevittnas:

Frans Hallin Namn.

Bil. 35.

Till Banmästare A. Jansson,

L u n d.

I anledning av bilagda kungörelse ang. sammanträde av synemännen med avseende å företag för torrläggning medelst regle-

ring av Kävlingeån å viss sträcka beordras Ni att närvara för järnvägens räkning vid sammanträdet ifråga.

H. Skoglund.

Bil. 36.

F u l l m a k t.

Härmed befullmäktigar Vi Herr Lantbr. Gustav Nilsson Skatteberga, att å sammanträdet å Revinge Folkskola den 6 aug. 1928, ärende Kävlingeåns Reglering, utöva Vår rösträtt och föra Vår talan.

Gårdvik Holmby n:6 den 6 augusti 1928

Elna Nilsson Hilma Nilsson Johan Nilsson

Bevittnas:

Kjell Tullberg A. Nilsson.

Bil. 37.

F u l l m a k t.

Härmed befullmäktigas kommunalordföranden Anders Nilsson att å sammanträde med strandägarna vid Käflingeån å Refvinge skola måndagen den 6 augusti 1928 föra min talan och utöfa min rösträtt.

Refvinge den 6 au-

gusti 1928.

Kersti Andersson

nr 8 Refvinge.

Bevittnas:

Magnus Persson Lars Hansson

Bil. 38.

Fullmakt för Friherre Malte Ramel Hviderup att vid sammanträde med Lödde åns strandegare i och för reglering af ån vår talan föra och rösträtt utöfva godkännande vi hvad ombudet härutinnan lagligen gör och låter.

Falsterbo och Landskrona den 4 aug. 1928.

Amelie Ramel S. Ramel.

Bevittnas:

G. Jönsson S. Esbjörnsson

Bil. 39.

Avskrift.

Kungl.
Patent- och Registreringsverket
Aktiebolagsavdelningen
Stockholm.

Att Kungl. Patent- och Registreringsverket den 30 septem-

ber 1907 beviljat registrering för Svenska sockerfabriksaktie-
bolaget, att styrelsen, som har sitt säte i Malmö, enligt en
denna dag i aktiebolagsregistret intagen uppgift utgöres av di-
rektörerna Erik Frisell och Axel Fredrik Vennersten, båda i Stock-
holm, verkställande direktören ingenjören Carl Fredrik Tranchell,
konsuln Max Emil Leopold Engeström och kammarherren Wilhelm
Algernon Achates von Platen, alla i Malmö, vice härådshövdingen
Svante sten Albert Broomé i Djursholm, filosofie doktorn Fred-
rik Gustaf Ekman i Göteborg, Landshövdingen Johan Nilsson i
Kristianstad samt friherre Malte Ramel i Hviderup, Gårdstånga
socken av Malmöhus län, med konsuln August Schmitz och över-
ingenjören Ernst Georg C:son Herslow, båda i Malmö, samt di-
rektören Carl Johan Malmros i Klippan, Gråmanstorps socken
av nämnda län, till suppleanter, och att firman tecknas av
styrelsens ordinarie ledamöter och suppleanten Herslow var för
sig, det varder härmed till bevis meddelat, Stockholm den 28
november 1927.

Ex officio:

Gustaf Helmertz.

(Stämpel)

Vidimeras:

A. Adlersparre H. Gripenberg.

Bil. 40.

Hr. Doktor S. Svantesson,

Med erkännande av kallelse till sammanträdet d. 6 aug., får jag härmed meddela, att jag är förhindrad infinna mig.

Med utmärkt högaktning

H. Fjellander

Malmö d. 31 aug. 1928

Kungörelse.

Sedan undertecknad av Länsstyrelsen i Malmöhus län förordnats handlägga syneförrättning avseende reglering av vattenståndet i Kävlingeån från Vombsjön till Håstadmölla vid Örtofta kommer, jämlikt lo kap. 68 § vattenlagen, förslag till utlåtande jämte upprättat förslag till företagets utförande att finnas för sakägarna tillgängliga å undertecknads expedition, Mårtenstorget 13[I], Lund, (samma hus som enhetsprisaffären Epa) från och med torsdagen den 4 april till och med onsdagen den 8 maj 1935, varje helgfri dag från kl. 10 till kl. 13 på dagen.

Företaget synes beröra:

Kävlingeån mellan Vombsjön och Örtofta, Björka å från Vombsjön till Björka kyrka, Klingvallsån från och med sockengräns mellan Veberöd och Vomb till Kävlingeån, Krankesjön och Vellsbäcken med markområden till fastigheter inom Björka, Öved, Vomb, Veberöd, Silvåkra, Hällestad, Harlösa, Hammarlunda, Revinge, Holmby, Södra Sandby, Gårdstånga, Igelösa, Örtofta, Odarslöv och Håstads socknar, så belägna att de för sin torrläggning äro beroende av nuvarande vattenståndet i ovannämnda vattendrag och sjöar; broar för allmänna vägar mellan Gårdstånga - Lund, Flyinge järnvägsstation - Flyinge Kungsgård, Södra Sandby - Revinge, Revinge - Hunneberga, Harlösa - Kvin-

nevad, Vomb - Hjälmaröd, Öved - Björka, Statens järnvägar Örtofta - Sjöbo och Örtofta - Stångby, Harlösa - Lund järnväg, Dalby och Bjärsjölagård järnväg samt vattenverk i Kävlingeån nedom Örtofta.

Undertecknad, förrättningsman, träffas säkrast till och med tisdagen den 9 april å samma tid och plats.

Invändningar mot det upprättade förslaget kunna insändas med posten till undertecknad, adress Lund, eller ingivas å expeditionen, Mårtenstorget 13[I], Lund, och skola vara inkomna senast torsdagen den 9 maj 1935.

Lund den 3 april 1935.

David Larsson

lantbruksingenjör.

Uppläst i Hällestads sockens kyrka söndagen den 14 april 1935 betygar:

E. Sundblad

Khde.

- - - -

Uppläst i Håstads sockens kyrka söndagen den 7 april 1935 betygar:

Håstad den 9 april 1935

Nils H. Sonesson

p.l.

Uppläst i Öveds sockens kyrka söndagen den 7 april 1935 betygar:

E. Jenvall

Khde.

Uppläst i Björka sockens kyrka söndagen den 7 april 1935 betygar:

E. Jenvall

Khde.

Uppläst i Örtofta sockens kyrka söndagen den 7 april 193 5 betygar:

Einar Wenemark

p.l.

Uppläst i Gårdstånga sockens kyrka söndagen den 7 april 1935 betygar:

Birger Wedmark
p.l.

- -

Uppläst i Hammarlunda sockens kyrka söndagen den 7 april 1935 betygar:

Werner Svensson

past.adj.

- -

Uppläst i Harlösa sockens kyrka söndagen den 7 april 1935 betygar:

Werner Svensson

pastorsadj.

- -

Uppläst i Holmby sockens kyrka söndagen den 7 april 1935 betygar:

Birger Wedmark

p.l.

- -

Uppläst i Igelösa sockens kyrka söndagen den 7 april 1935 betygar: Igelösa d. 8 april 1935

Erik Håkansson

v.pastor

- -

Uppläst i Odarslöws sockens kyrka söndagen den 7 april 1935 betygar: Odarslöv den 8 april 1935

Erik Håkansson

v.pastor

- -

Uppläst i Silvåkra sockens kyrka söndagen den 7 april 1935 betygar:

Bertil Lundberg

t.f. kyrkoherde

- -

Uppläst i Revinge sockens kyrka söndagen den 7 april 1935 betygar:

Bertil Lundberg

t.f. kyrkoherde

- -

Uppläst i Vombs sockens kyrka söndagen den 7 april 1935 betygar:

Paul R. Söderlind

p.l.

- -

Uppläst i Veberöds sockens kyrka söndagen den 7 april 1935 betygar:

Paul R. Söderlind

p.l.

- -

Infört i tidningen Ysrads Allehanda fredagen den 5 april 1935

- -

Införd i tidningen Lunds Dagblad torsdagen den 4 april 1935

- -

Införd i tidningen Skånska Dagbladet torsdagen den 4 april 1935

- -

Införd i tidningen Mellersta Skåne fredagen den 5 april 1935

- -

Införd i tidningen Arbetet torsdagen den 4 april 1935

- -

Införd i tidningen Sydsvenska Dagbladet Snällposten torsdagen den 4 april 1935

Kungörelse.

Sedan undertecknad av länsstyrelsen i Malmöhus län förordnats handlägga syneförrättning enligt vattenlagen avseende reglering av vattenståndet i Kävlingeån från Vombsjön till Håstad mölla vid Örtofta kommer sammanträde att hållas av synemännen på hotellet i Revinge onsdagen den 16 oktober 1935 kl. 10 f.m. då sakägare hava att tillstädeskomma för utförande av sin talan.

Företaget synes beröra:

Vombsjön, Kävlingeån mellan Vombsjön och Örtofta, Björka å från Vombsjön till Björka kyrka, Klingvallsån från och med sockengräns mellan Veberöd och Vomb till Kävlingeån, Krankesjön med tillopp genom Silvåkrasjön samt Vellebäcken jämte närliggande markområden till fastigheter inom Björka, Öved, Vomb, Veberöd, Silvåkra, Hällestad, Harlösa, Hammarlunda, Revinge, Holmby, Södra Sandby, Gärdstånga, Igelösa, Örtofta, Odarslöv och Håstads socknar, så belägna att de för sin torrläggning äro beroende av nuvarande vattenståndet i ovannämnda vattendrag och sjöar; broar för allmänna vägar mellan Gärdstånga - Lund, Flyinge järnvägsstation - Flyinge Kungsgård, Södra Sandby - Revinge, Revinge - Munneberga, Harlösa - Kvinnevad, Vomb - Hjälmaröd, Öved - Björka, Statens järnvägar Örtofta - Sjöbo och Örtofta - Stångby, Harlösa - Lund järnväg,

Dalby - Bjärsjölagård järnväg samt vattenverk i Kävlingeån nedom Örtofta.

Handlingar angående företaget finnas tillgängliga å undertecknads expedition Stora Södergatan 7, 1 tr.

Lund den 24 september 1935.

David Larsson

lantbruksingenjör.

Uppläst i Håstads sockens kyrka söndagen den 29 september 1935 betygar:

Gösta Rignell

kyrkoadj.

- -

Uppläst i Harlösa sockens kyrka söndagen den 29 sept. 1935 betygar:

Werner Svensson

- -

Uppläst i Hammarlunda sock ens kyrka söndagen den 6 oktober 1935 betygar:

Alfred Knöös

p.l.

- -

Uppläst i Örtofta kyrka söndagen den 29 sept. 1935

betygar: E. Wenemark

p.l.

- -

Uppläst i Södra Sandby sockens kyrka söndagen den 29 Sept. 1935 betygar:

G.A. Kastman

p.l.

- -

Uppläst i Hällestads sockens kyrka söndagen den 29/9 - 35 betygar:

Hugo Löfberg

Komminister

- -

Uppläst i Stångby sockens kyrka söndagen den 29 september 1935 betygar:

Sven G. Svenninger

Kyrkoherde

- -

Uppläst i Björka sockens kyrka söndagen den 29 sept. 1935 betygar:

E. Jenvall

Khde.

- -

Uppläst i Öveds sockens kyrka söndagen den 29 sept. 1935 betygar:

E. Jenvall

Khde.

- -

Uppläst i Igelösa sockens kyrka söndagen den 29 sept. 1935 betygar:

E. Frostin

v.p.

- -

Uppläst i Odarslövs sockens kyrka söndagen den 29 sept. 1935 betygar:

E. Frostin

v.p.

- -

Uppläst i Revinge sockens kyrka söndagen den 6 okt. 1935 betygar:

Bertil Lundberg

T.f. kyrkoherde

- -

Uppläst i Silvåkra sockens kyrka söndagen den 29 september 1935 betygar:

Bertil Lundberg

T.f. kyrkoherde

- - - -

- -

Införd i tidningen Mellersta Skåne tisdagen den 1 oktober 1935

- -

Införd i tidningen Sydsvenska Dagbladet Snällposten måndagen den 30 september 1935

- -

Införd i tidningen Ystads Allehanda tisdagen den 1 oktober 1935

- -

Införd i tidningen Skånska Dagbladet måndagen den 30 sept. 1935

- -

Införd i tidningen Arbetet måndagen den 30 september 1935

F ö r t e c k n i n g

över avsända underrättelser rörande sammanträde den 16 oktober 1935, angående reglering av vattenståndet i Kävlingeån inom Malmöhus län.

Avsändningsdag 30 september 1935.

Länsstyrelsen, Malmöhus län, Malmö

Stiftsnämnden, Lund.

Kungl. Stuteriöverstyrelsen. Stockholm

Kungl. Lantbruksstyrelsen, "

Fiskeriintendenten Fil.Dr G.Svenander, Kung Oskars väg, Lund

Äldste Adj.vid Malmö skola, Högre allm.lärov., Malmö.

Kyrkorådet i Silvåkra församl., Silvåkra

" " Holmby " Holmby

" " Gårdstånga " Gårdstånga

" " Revinge " Revingeby

Hans Persson, Bostället, "

Alfred Lund, Revinge nr 23, "

Åke Lundvall " " " "

Nils Lundvall " " " "

Högurd Västergren " " " "

Nils Karlberg, " " " "

Kerstin Anderssons osterbh. Revinge nr 8, Revingeby

Birger Nilsson, Kärrstorp

Komm.ordf.Andere Nilsson Revinge nr 8, Revingeby

Hanna Jönsson, Revinge nr 1, Revingeby

Fru Kristina Christiansson, Revinge nr 8, Revingeby

" Ida Andersson Tygelsjö

Ivar Christiansson, " " 11, Revingeby

Nils Månsson " " 2, "

Per Isaksson " " 8, "

Per Nilsson " " 14, "

Lars Hansson " " 2, "

Axel Andersson " " 5, "

Albert Jönsson " " 1, "

August Jönsson " " 1, "

Karl Malmqvist " " 7, "

Bröderna Nilsson, Slogstorp, Hammarlunda.

Nils Andersson, Flyinge

Ola Berglund, Gravaregården 1, Jonstorp, S:a Sandby

Magnus Persson " " "

Hanqvist, Flyinge

Johan Åkesson, Revinge nr 7, Revingeby

Gustaf Jönsson. Slogstorp, Hammarlunda

Kristoffer Jönsson, Holmby

Nils Persson, Revinge Revingeby

Alfred Finngren " nr 23 "

August Larsson " " 23 "

Landsfiskalen Herr C.G.Sjöström, Björsjölagård

Kasernofficeren vid I:7, Ystad.

Ordf.i Frosta härads vägst.,Kapt.Hagbert, Klinta gård, Snogeröd.

Ordf.i Färs Härads vägst.And. Nilsson, Klasaröd.

" " Torna " " Per Nilsson,Raby, Stävieby.

Kyrkorådet i Hällestads församl., Torna Hällestad.

Malmö Järnvägar A.B., Malmö

Kungl. Järnvägsstyrelsen, Stockholm

Grosshandl. John Truedssons Fiskhandel, Malmö

Dir. Carl O. Lindroth, Bösmöllans valskvarn, Lilla Harrie

Kvarnäg. C.A. Borg, Håstad mölla, Örtofta

" C. Arvidsson, Höjs mölla, Kävlinge

Sv. Sockerfabr. A.B., Örtofta.

" " " Malmö

Kävl. Läder- och skofabr.A.B., Herr Oscar Scholtz,Kävlinge.

Kvarnäg. Johan Zinn, Knutmöllans kvarn, Lilla Harrie

Bösmöllans valskvarn, Örtofta

A.B. Rinnebäcks valskvarn Anders Bergengren, Kävlinge

Kvarnäg. Edvin Olsson, L:a Harrie valskvarn, L:a Harrie

Lunds stenkols och foderämnes A.B., Lund

Kvarnäg. Herr Alfred Persson, Kvarnvik, Örtofta

Oskar Larsson, Revinge nr 22, Revingeby

Oskar J. Hansson " " 12. "

Per Persson " " 15 "

Nils Hansson " " 13 "

Axel Lindgren, Revinge nr 16, Revingeby.

Lars Olsson, " " 11 "

Jöns Hansson, Ellagård, "

Nils Larsson, Revinge nr 11, "

Bryggare Reinhold Nordgren, Revinge nr 11, Revingeby

Ringaren Nils Viberg, Revinge nr 7, Revingeby

Handl. Hans Jönsson, " " 11, "

Fjärdingsman O.V.Andersson " " 11. "

Alfred Lund " " 11 "

Lund - Harlösa järnv., Lund

Snickaren Olof Andersson, Revinge nr 11, Revingeby

Handl. M. A. Dahlgren " " 11, Furunäs, Revingeby

Lars Olsson, Bögebjersmossen, Revingeby.

Ola Andersson, Revinge nr 22, "

Smed Olof Andersson, " " 11 "

Anton Sjögren, " " 22 "

Emil Persson, " " 22 "

Karl Jonssons sterbhus " " 22 "

Jöns Nilsson Roos " " 22 "

Nils Andersson " " 22 "

Ola Sandström " " 22 "

Jöns Olsson " " 7 "

Gottfrid Ström " " 21 "

Jöns Wallins sterbhus " " 3 och 10, Revingeby

Karna Wallin Revinge 3 och 10, Revingehed.

Rådhusvaktmäst.Axel Wallin, Lund

Fanj.Albert Wallin, Kungl. Waxholms grenadierer, Waxholm
Fröken Albertina Wallin, Revingehed
Ålderdomshemsförest. Anna Wallin, Kävlinge

Alfred Wallin, Klippan.

Hans Jönsson, Revinge nr 13, Revingehed

Emma Lundkvist " " 1, "

Ola Andersson, " " 10, "

Otto Möller, Hammarlunda nr 5, Fr. Hammarlunda.

Albin Persson, " " 6, "

August Persson " " 6 "

Nils Svensson " " 11, Ågården "

Emil Jönsson " " 10, "

Emil Jönsson " " 1, "

August Lundgren, Torslund "

Hans Andersson, Hammarlunda nr 8, "

Johan Jönsson, " " 8 "

Ola Persson, Glisetorp, "

Kurt Hansson, Stanneborg, "

Albin Nilsson, Hammarlunda nr 12, "

Oskar Klang, Kärringehus, Hunneberga.

Nils Gunnarsson, Hammarlunda nr 11, Fr. Hammarlunda.

Jöns Andersson, Kärringehus, Hunneberga

Nils Rosberg, Holmbytorp, Holmby.

Maria Nilsson, Holmbytorp, Holmby.

William Nilsson, Alstorp, "

Gottfrid Svensson, Holmbytorp, "

Olof Nilsson, Holmby nr 3, "

Johan Nilsson, " " 3 "

Kjell Tullberg, Bostället, "

Elna Nilsson, Gårdvik, Flyinge

Johan Nilsson, " "

Hilma Nilsson, " "

Axel Linde, Ö.Gårdstånga nr 2, "

Sven Jönsson, Maltesdal "

Olof Larsson, Ö.Gårdstånga nr 13, "

Birger Johansson, " " 8, "

And. Svensson, Gårdala "

Elin Arildsson, Västergård, "

Maria Arildsson, " "

Emma Arildsson " "

Marta Nilsson, Ö. Gårdstånga "

Friherre Malte Ramels sterbhus, Viderup

Byggm. Nils Persson, Ö. Gårdstånga nr 5, Flyinge

Fisk. Nils Bergströms sterbhus, nr 40, Harlösa

Johanna Bergström " " "

Berta Larsson, Limhamn

Fisk. Nils Bergström, nr 46, Harlösa

Gurli Bergström, nr 40, Harlösa

Kalle Bergström, " " "

Greta Bergström, " " "

god man för Greta Bergström:

Johan Bergström, Johanneshem, Stehag

Jonny Sjöberg, Harlösa nr 40, Harlösa

Förm. för Jonny Sjöberg, Astfred Sjöberg, Tegnerg, 13, Limhamn.

Nils Larsson, Harlösa nr 40, Harlösa
Emil Persson, " " " "
Grosshandl. O.Hallberg, Harlösa nr 40, Harlösa

Pella Hulthé, Laholm

Ivar Karlsson, Vikens gård, Harlösa

Nils Andersson, "

Nils Simonsson, nr 39-41, "

Nils Nilsson, Ängdala, "

Trädg.m.Nils Olsson, Harlösa nr 17, Harlösa

Botilda Olsson, nr 17, "

H. Viktor, Hjälmaröd, "

Axel Johansson, " "

Johan Gustafsson, Hjälmaröd, "

Alfr Hansson, " "

Nils Andersson " "

Fjärd.m.Aug. Simonsson, nr 17, "

Nils Nilsson, Harlösagården "

Frih. Hans Otto Ramel, Övedskloster, Öved

Sven Jönssons sterbhus, Hunneberga, Harlösa

Ola Jönsson, " "

Sven Kronholm, " nr 14 "

Grosshandl. Truedsson, Skurup

Johan Svensson, Hunneberga nr 19, Harlösa

Fredrik Nilsson " " 5, "

Arvid Jönsson, Ellagård, Revingeby

Rudolf Fribe g, Hunneberga nr 5, Hunneberga

Emil Pålsson, " " 2 o.4 "

Nils Johansson, " " " "

Karl Andersson, " " " "

Lars Hansson " " " "

Hunneberga Jordbruks A.B. " " 12 "

Per Lundin, " " " "

Olof Nilsson, Gårdstånga prästgård, Gårdstånga

Oskar Nilsson, V:a Gårdstånga "

Landsh.Frih. Fredr,Ramel, Malmö

" " " " Gårdstånga Nygård, Gårdstånga

Karl Persson, Getinge nr 8, Gårdstånga

Hugo Holst, " " " "

Lars Petter Kroon " " 11, "

Trädg.m.Otto Hansson " " 11. "

Nils Ture Malm, " " 11, "

Getinge Andelsmejerifören., Getinge nr 11 "

Handl. August Lundgren Getinge nr 11, Gårdstånga

Frih. Ameli Ramel, Östergård, "

Ryttm. Gustav Ramels Sterbh., Östergård, "

Greve Karl Wachtmeister, " "

Baron Nils Gyllenkrok, Björnstorp

" " " Svenstorp, Örtofta

Nils Persson, Getinge nr 4, Gårdstånga

Engström, " " 4, "

L. Johansson, " " 4, "

Sven Nilsson, " " 4, "

Gustaf Appelkvist, Flyinge nr 12, "

Nils Malm, " " 10, "

Hugo Jönssons sterbhus, Valleberg, S:a Sandby

Nils Persson, Flyinge nr 9, Flyinge

Hans Persson, " " 5, "

Stallbetjänten Axel Lundin, Flyinge nr 8, Flyinge

Landstingsman Anders Steen, " " " "

Skrädd. Henrik Henriksson, " " " "

Hans Jönsson, Granelund, S:a Sandby

Nyberg, Skattöberga nr 1. Flyinge

Gustaf Nilsson, Granehill, "

Emil Andersson, Åkarp nr 1, S:a Sandby

Aug. Asmundsson. " " " "

Jöns Bengtsson, " " " "

Nils Andersson Flyinge nr 4, Sia Sandby

Edvard Nilsson, " " " "

Anton Nilsson, " " " "

Karl Malmqvist, " " 9, "

Kurt Malmqvist, " " " "

Jöns Sandkvist, " " 22 "

Edvin Persson, " " " "

Fru Elise Fäldt, " " " "

Åldermannen för Flyinge by, Flyinge nr 9, "
Olof Nilsson

Martin Nilsson, Flyinge nr 12, "

Jöns Larsson, " " 8, "

August Andersson, " " 3, "

Alfred Andersson " " 22, "

Johan Andersson, " " 10, "

Axel Olofsson, " " 8, "

Strömbäck " " 7, "

Olof Nilsson, " " 6 o.7 "

Karl Lindgren, " " 6 "

Sigurd Nyander, " " 5 "

Jöns Larsson, "

Nils Jönsson, "

Anton Nilsson "

Gottfrid Persson, Norreholm, "

Ola Persson, Flyinge nr 22, "

Hans Larsson, Ekeberga nr 1, S:a Sandby

Hanna Larsson, " " 1, " "

Aug. Andersson, " " "

Knut Jakobsson, " " 1, " "

Harald Larsson, " "

Ola Hansson, " "

Nils Sandkvist, " " 14, " "

Henrik Åkesson, nr 11, " "

Handl. Emil Palmkvist, nr 27, " "

Ola Jönsson " 10, " "

Karl Larsson, " 7, " "

Karl Larsson, " 26, " "

Olof Jönsson, " 2 o.19, " "

Alfr. Nilsson " " " " " "

Torsten Andersson " 3 " "

Sockerfabr.arb.Jöns Frank nr 1, " "

Sven Bergkvist, " 22, " "

Anders Nilsson, Bäckadal, " "

Harald Larsson, nr 23, " "

Hans Andersson, " 23, " "

Nils Persson, " 3. " "

Nils Andersson, " 5, " "

Fritz Boijsen " 1, " "

Johan Larsson, " " " "

Karl Svensson, nr 1, S:a Sandby

Sven Bergkvist, " 22, " "

Nils Persson, " 23, " "

Södra Sandby kommun, " "

Nils Sandkvist, nr 22, " "

Lars Svensson, Kullagård nr 27 " "

Hans Fredriksson, " "

Lindelss sterbhus, " "

Elna Lindell, " "

Edvin Lindell. " "

Martin Lindell. " "

Nils Lindell. " "

Jarl Lindell, " "

Erik Lindell, " "

Olga Lindell, " "

Anna Lindell, " "

Hans Andersson, nr 26, " "

Nils Andersson, " " " "

Nils Persson, Igelösa Prästgård, Örtofta

Baron J. Bennet, "

Nils Nilsson, nr 1, "

Olof Persson, " 2 och 3, "

Per Persson, 16, "

Paul Persson, Kvinnevad nr 1, Revingehed

Sergeant M. Jarl, Kvinnevad, nr 1, Revingehed

Fanj. Lars Sandgren, " " "

Eric Fleron " " "

Hilding Holmström, " nr 1, "

Per Åkesson, " " " "

Nils Olsson, " " 2, "

Botilda Olsson, Harlösa nr 17, Harlösa

Ola Nilsson, Kvinnevad nr 2, Revingehed

Jöns Åkesson, Silvåkra nr 3, Silvåkra

Jöns Jönsson d.ä. " " " "

" " d.y. " " " "

Per Åkesson, Kvinnevad nr 1, Revingehed

Gösta Karlström, Silvåkra nr 4, Silvåkra

Ålderm.för Kvinnevads by, Revingehed

Komm.ordf. Jöns Jönsson, Kvinnevad nr 2, Revingehed

Ola Borgkvist, Silvåkra nr 4, Silvåkra

Johan Frid, " " " "

Nämndem. Per Åkesson, " " 6, "

Mårten Silverberg, " " " "

Per Mårtensson, " " 8 "

Otto Andersson, " " 8 "

Anders Nilsson, " " 4, "

Alfred Nilsson, " " 4, "

Gustaf Klang, " " 4, "

Nils Anton Nilsson, Silvåkra nr 8, Silvåkra

Fru Nilla Nilsson, " " 10, "

Frih.Olga Wrangel von Brehmer, Silvåkra gård, Silvåkra

Frih. O.H. Wrangel, Häckeberga, Genarp

Fredrik Hansson, nr 7, Silvåkra

Bengt Klang, " 5, "

Bengta Nilsson, " 20. "

Otto Malmberg, " 20, "

Jöns Olsson, " 20, "

Lars Jönsson, " 12, "

Hans Olssons sterbh. " 1, "

Nilssons sterbhus, " 2, "

Nils Hanssons sterbhus " 2, "

Anders Persson, " 2, "

Lars Kristoffersson, " 11, "

Johan Roslund, " 11, "

August Åkerlund, " 11, "

Hans Åkesson, " 12, "

Nils Persssons sterbh. " 12, "

Lantbr. I. Hansson " 2, "

Lars Jönsson, " 1, "

Per Hanssons sterbh. " 12, "

Olof Jönsson, " 2, "

Hjalmar Lindkvist, " 6, Silvåkra

Jöns Larsson, nr 6, Silvåkra

Fredrik Pålsson " 3-12, "

Per Andersson "

P. Sandell, Nygård, "

Jöns Nilsson, nr 7, "

Hjalmar Olsson, nr 5, "

Lars Nilsson, Södergård, Vomb

Alfred Olsson, Prästgården, "

Alfred Nilsson, Raby, "

Nils Olsson, " "

Ernst Nilsson, " "

Axel Andersson, " "

Tage Gottfrids " "

Karl Nilsson "

Per Persson, "

Sigfrid Andersson Hällest, Prästgård, Torna, Hällestad

Leonard Larsson, " nr 14, " "

Nils Nilsson, " " 5, " "

Nils Persson, " " 27, " "

Arr. av Hällestad boställe, " "

Hans Andersson, Hällestad nr 27, " "

Nils Kroon, " " " " "

Daniel Persson, Abusa nr 1, " "

Tage Karlsson, Eliselund, Torna, Hällestad

Strid, Hällestad nr 27, " "

Nils Andersson, Björka nr 7, Sjöbo

Olof Mårtensson, " " 2, "

Johannes Nilsson, " " 1, "

Fru Hedvig Nilsson, " " 13, "

Nils Persson, " " 13, "

Ålderman för Björka by, Björka, "

Erik Olsson, Björka nr 13, "

Gustav Olsson, " " 13, "

Nils Karlsson, " " 15, "

Jöns Larsson, " " "

Einar Ekman " " 11 "

Ordf. i Kyrkorådet i Björka förs."

Alfred Olsson, Björka nr 11, "

Per Alfred. Nilsson " " 11, "

Malte Mårtensson, " " 15, "

Olof Jönsson, " " 15, "

Per Anderssons sterbh, Björka nr 15, Sjöbo

Alfred Andersson, Björka nr 11, Sjöbo

Harald J. Larsson, " " 11, "

Olof Jönsson, Wressel nr 3 och 4, Öved

Johannes Nilsson " "

Olof Mårtensson, Wressel, Öved

Per Andersson, " "

Per Persson, " 7,8,9 "

Ernst Nilsson " "

Andreas Persson, Övedstorp, "

Jakob Petersén, Svansjö, "

Karl Nilsson, Wressel, "

Skiftesgodeman And.Ericsson, Nöbbelövs bost, Lund

" And. Hansson, Brandstad

Hanns Olsson, nr 1, Silvåkra

Lars Bengtsson, nr 12, Veberöd

Ola Nilssons sterbhus, nr 1, Silvåkra

Per Mårtensson, Veberöd

Anders Persson, nr 2, Silvåkra

Carl Lindblad, Palmg. 19, Malmö

Per Dahl, nr 8, Silvåkra

Bengt Klang, nr 6, "

Nils Glantz, " 9, "

Erland Persson, nr 9, Silvåkra

Per Nilsson, nr 9, "

Alfr. Nilsson, " "

Joh.Alfr. Nilsson, nr 11, Silvåkra

Hanna Hanssons sterbh, nr 12, "

Hanna Hansson " " "

Elna Hansson, nr 12, Silvåkra

Anna Maria Åkesson nr 12, "

Gustaf Klang, " 12, "

Knut Hansson, " 12, "

Fredr. Hansson, " 12, "

M.H. Holst, Getinge nr 11, Gårdstånga

Anders Larsson, Björka nr 13, Sjöbo

Handl. J. Larsson, " " 11, "

Olof Jönsson, " " 11, "

Ola Nilsson, nr 9, Silvåkra

Johan Nilsson " " "

Arr. av Vombs Norregård, Vomb

Olof Nilsson, Vombs Nygård, "

Herr Ekstedt, nr 22, Revingeby

Äg. till Silvåkra Nygård nr 3^{2}, 5^{8}, Silvåkra

Gottfr. Kvist, Prästgården "

Ola Nilsson, nr 8, "

Ola Andersson " "

Per Nilsson, nr 4, "

Nils Olsson, nr 8, "

Hans Persson, nr 9, Revinge, Sjötorp, Revingeby

Nils Hansson, nr 22, " Revingeby

Jöns Jönsson, nr 1 " "

Ola Nilsson, " 8, " "

Nils Jönsson, nr 8, Revinge, Revingeby

Hanna Glans, " 14, " "

Karl Malmkvist, " 11, " "

August Lindgren " 9 " "

Jöns Johansson, " 5, " "

Emil Persson, " 2,5 o.7 " "

Hans Larsson, " 2 " "

Jöns Nilsson, " 22 " "

Karolina Jonsson, nr 22 " "

Anton Jönsson, Idaröd, Hunneberga nr 7, Harlösa

Domänintendenten Johan Jönsson, Revingeby

Emil Nilsson, nr 11, Revinge, "

Frih. Joh. Bennet, Örtofta

Anders Olsson, Åkarp 1 och 2, S:a Sandby

Ålderm. för Åkarps by, Åkarp, "

Bengt Nilsson, Flyinge nr 5, "

Lund den 30 september 1935

David Larsson

lantbruksingenjör.

K u n g ö r e l s e.

Vid fortsatt handläggning av syneförrättning enligt vattenlagen avseende reglering av vattenståndet i Vombsjön och Kävlingeån från Vombsjön till Håstads mölla för torrläggning av vattenskadad mark, belägen vid vattendraget jämte tillopp genom och från omgivande mark, vilken för sin torrläggning är beroende av nuvarande vattenståndet i Kävlingeån på ovannämnda sträcka, kommer sammanträde att hållas på hotellet i Revinge onsdagen den 18 november 1936 kl. 10 fm.

Handlingar angående företaget finnas tillgängliga å undertecknads expedition, Stora Södergatan 7, Lund, varje helgfri dag kl. 10-13.

Lund den 27 oktober 1936.

David Larsson

lantbruksingenjör.

Uppläst i Håstads sockens kyrka söndagen den 1 november 1936 betygar:

Gösta Rignell

kyrkoadj.

- -

Uppläst i Harlösa sockens kyrka söndagen den 1 no-

vember 1936 betygar:

Alfred Knöös

p.l.

- -

Uppläst i Hammarlunda sockens kyrka söndagen den 1 november 1936 betygar:

Alfred Knöös

p.l.

- -

Uppläst i Örtofta sockens kyrka söndagen den 1 novemver 1936 betygar:

Einar Wenemark

p.l.

- -

Uppläst i Södra Sandby sockens kyrka söndagen den 1 nomvember 1936 betygar:

Bror Nilsson

pastor.

- -

Uppläst i Stångby sockens kyrka söndagen den 1 november 1936 betygar:

Sven G. Svenninger

Kyrkoherde.

- -

Uppläst i Hällestads sockens kyrka söndagen den 1 november 1936 betygar:

E. Sundblad

Khde.

- -

Uppläst i Björka sockens kyrka söndagen den 1 november 1936 betygar:

E. Jenvall

Khde.

- -

Uppläst i Öveds sockens kyrka söndagen den 1 november 1936 betygar:

E. Jenvall

Khde.

- -

Uppläst i Odarslövs sockens kyrka söndagen den 1 november 1936 betygar:

B. Strömberg

pastor

- -

Uppläst i Igelösa sockens kyrka söndagen den 1 november 1936 betygar:

B. Strömberg

pastor

- -

Uppläst i Silvåkra sockens kyrka söndagen den 1 november 1936 betygar:

Bertil Lundberg

T.f. kyrkoherde

Uppläst i Revinge sockens kyrka söndagen den 1 november 1936 betygar:

Bertil Lundberg

T.f. kyrkoherde

Uppläst i Veberöds sockens kyrka söndagen den 1 november 1936 betygar:

Paul R. Söderlind

p. l.

Uppläst i Vombs sockens kyrka söndagen den 1 november 1936 betygar:

Paul R. Söderlind

p. l.

Uppläst i Gårdstånga sockens kyrka söndagen den 1 november 1936 betygar:

Birger Wedmark

p.l.

Ovanstående kungörelse uppläst i Holmby kyrka sönd. den 1/11 1936 betygar:

Birger Nedmark

p.l.

Införd i tidningen Arbetet måndagen den 2 november 1936

Införd i tidningen Mellersta Skåne måndagen den 2 november 1936

Införd i tidningen Sydsvenska Dagbladet Snällposten söndagen den 1 november 1936

Införd i tidningen Lunds Dagblad måndagen den 2 november 1936

Införd i tidningen Ystads Allehanda tisdagen den 3 no-

vember 1936

- -

Införd i tidningen Skånska Dagbladet måndagen den 2 no-

vember 1936

F ö r t e c k n i n g

över avsända underrättelser rörande sammanträde den 18 november 1935, angående reglering av vattenståndet i Råvlingeån inom Malmöhus län.

Avsändningsdag den 3 november 1936.

Länsstyrelsen i Malmöhus län, Malmö

Stiftsnämnden, Lund

Kungl. Lantbruksstyrelsen, Stockholm

Fiskeriintendenten Fil dr G. Swenander, Kung Oskars väg, Lund

Äldste Adj. Vid Malmö skola, Högre allm. lärov., Malmö

Alfred Lund, Revinge nr 23, Revingeby

Åke Lundwall, " " " "

Nils Lundwall, " " " "

Edgard Wästergren, " " " "

Nils Karlberg, " " " "

Kerstin Anderssons sterbh. Revinge nr 8, Revingeby

Birger Nilsson, Kärrstorp

Komm.ordf. Anders Nilsson, Revinge nr 8, Revingeby

Hanna Jönsson, " " 1, "

Fru Kristina Christiansson, " " 8, "

" Ida Andersson, Tygelsjö

Ivar Christiansson, Revinge nr 11, Revingeby

Nils Månsson, " " 2, "

Per Isaksson, " " 8, "

Per Nilsson, " " 14, "

Lars Hansson, Revinge nr 2, Revingeby

Axel Andersson, " " 5, "

Albert Jönsson, " " 1, "

August Jönsson, " " 1, "

Karl Malmqvist, " " 7, "

Bröderna Nilsson, Slogstorp, Hammarlunda

Nils Andersson, Flyinge

Ola Berglund, Gravaregården 1, Jonstorp, S:a Sandby

Magnus Persson, " " "

Hanqvist, Flyinge

Johan Åkesson, Revinge nr 7, Revingeby

Gustaf Jönsson, Slogstorp, Hammarlunda

Kristoffer Jönsson, Holmby

Nils Persson, Revinge, Revingeby

Alfred Tinngren, Revinge nr 23, Revingeby

August Larsson, " " " "

Landsfiskalen C.G.Sjöström, Bjärsjölagård

Kasernofficeren vid I:7, Ystad

Ordf.i Frosta härads vägst.,Kapt, Hagbert,Klinta gård,Snogeröd

" " Färs " " And. Nilsson, Klasaröd

" Torna " " Per Nilsson, Raby, Stävieby

Malmö Järnvägars AB, Malmö

Grosshandl. John Truedssons Fiskhandel, Malmö

Kvarnäg. C.A. Borg, Håstad mölla, Örtofta

" C.Arvidsson, Höjs mölla, Kävlinge

Sv. sockerfabr. AB, Örtofta

" " " Malmö

Kävl.Läder- och skofabr.AB,Herr Oscar Scholtz, Kävlinge

Kvarnäg.Johan Zinn, Krutmöllans kvarn, L:a Harrie

Bösmöllans valskvarn, Örtofta

AB Rinnebäcks valskvarn, Anders Bergengren, Kävlinge

Kvarnäg. Edvin Olsson, L:a Harrie valskvarn, L:a Harrie

Lunds stenkols och foderämnes AB, Lund

Kvarnäg. Herr Alfred Persson, Kvarnvik, Örtofta

Oskar Larsson, Revinge nr 22, Revingeby

Oskar J. Hansson, " " 12, "

Per Persson, " " 15, "

Nils Hansson, " " 13, "

Axel Lindgren, " " 16, "

Lars Olsson, " " 11, "

Jöns Hansson, Ellagård, "

Arvid Jönsson, " "

Nils Larsson, Revinge nr 11, "

Bryggare Reinhold Nordgren, Revinge nr 11, Revingeby

Ringaren Nils Viberg, " " 7, "

Handl. Hans Jönsson, " " 11, "

Fjärdingsman O.V. Andersson, " " 11, "

Alfred Lund, " " 11, "

Lund p Harlösa järnv. Lund

Snick. Olof Andersson, Revinge nr 11, Revingeby

Handl.M.A.Dahlgren, Revinge nr 11, Furunäs "

Lars Olsson, Bögebjersmossen, "

Ola Andersson, Revinge nr 22, "

Smed Olof Andersson, " " 11, "

Anton Sjögren, " " 22, "

Emil Persson, " " 22, "

Karl Jonssons sterbhus, " " 22, "

Jöns Nilsson Roos, " " 22, "

Nils Andersson, " " 22, "

Ola Sandström, " " 22, "

Jöns Olsson, " " 7, "

Gottfrid Ström, " " 21, "

Jöns Wallins sterbh. " " 3 o. 10 "

Karna Wallin, " " 3 " 10 "

Rådhusvaktmäst. Axel Wallin, Lund

Fanj. Albert Wallin, Kungl. Waxholms grenadierer, Waxholm

Fröken Albertina Wallin, Revingehed

Ålderdomshemsförest. Anna Wallin, Kävlinge

Alfred Wallin, Klippan,

Hans Jönsson, Revinge nr 13, Revingehed

Emma Lundkvist, " " 1, "

Ola Andersson, " " 10, "

Otto Möller, Hammarlunda nr 5, Fr. Hammarlunda

Albin Persson, Hammarlunda nr 6, Fr. Hammarlunda

August Persson, " " " "

Nils Svensson, " " 11, Ågården "

Emil Jönsson, " " 10, "

Emil Jönsson, " " 1, "

August Lundgren, Torslund, "

Hans Andersson, Hammarlunda nr 8, "

Johan Jönsson, " " 8, "

Ola Persson, Glisetorp, "

Kurt Hansson, Stanneborg, "

Albin Nilsson, Hammarlunda nr 12, "

Oskar Klang, Kärringehus, Hunneberga

Nils Gunnarsson, Hammarlunda nr 11, Fr. Hammarlunda

Jöns Andersson, Kärringehus, Hunneberga

Nils Robberg, Holmbytorp, Holmby

Maria Nilsson, " "

William Nilsson, Alstorp, "

Gottfrid Svensson, Holmbytorp, "

Olof Nilsson, Holmby nr 3, "

Johan Nilsson, " " 3, "

Kjell Tullberg, Bostället, "

Elna Nilsson, Gårdvik, Flyinge

Johan Nilsson, " "

Hilma Nilsson, " "

Axel Linde, Ö. Gårdstånga,nr 2, Flyinge

Sven Jönsson, Maltesdal, "

Olof Larsson, Ö. Gårdstånga nr 13, "

Birger Johansson, " " 8, "

And. Svensson, Gårdala, "

Elin Arildsson, Västergård,

Maria Arildsson, " "

Emma " " "

Marta Nilsson, Ö. Gårdstånga nr 5, "

Frih. Malte Ramels sterbh., Viderup

Byggm. Nils Persson, Ö. Gårdstånga nr 5, Flyinge

Fisk. Nils Bergströms sterbh., nr 40, Harlösa

Johanna Bergström, " " "

Berta Larsson, Limhamn

Fisk. Nils Bergström, Nr 46, Harlösa

Gurli Bergström, " 40, "

Greta Bergström " " "

God man för Greta Bergström:Johan Bergström, Johanneshem,Stehag

Jonny Sjöberg, Harlösa nr 40, Harlösa

Förm. för Jonny Sjöberg,Astfred Sjöberg,Tegnérg.13,Limhamn

Nils Larsson, Harlösa nr 40, Harlösa

Emil Persson, " " " "

Grosshandl.O.Hallberg Harlösa nr 40, Harlösa

Ivar Karlsson, Vikens gård, Harlösa

Nils Andersson, Harlösa

Nils Simonsson, nr 39-41, "

Nils Nilsson, Ängdala, "

Trädg.m. Nils Olsson, Harlösa nr 17, Harlösa

Botilda Olsson, nr 17, Harlösa

H. Viktor, Hjälmaröd, "

Axel Johansson, " "

Johan Gustafsson, Hjälmaröd, Harlösa

Alfr. Hansson, " "

Nils Andersson, " "

Fjärd.m. Aug. Simonsson nr 17, "

Nils Nilsson, Harlösagården, "

Frih. Hans Otto Ramel, Övedskloster, Öved

Sven Jönssons sterbh., Hunneberga, Harlösa

Ola Jönsson, " "

Sven Kronholm, " nr 14, "

Grosshandl. Truedsson, Skurup

Johan Svensson, Hunneberga nr 19, Harlösa

Fredrik Nilsson, " " 5, "

Arvid Jönsson, Ellagård, Revingeby

Rudolf Friberg, Hunneberga nr 5, Hunneberga

Emil Pålsson, " " 2 o.4 "

Nils Johansson, " " " "

Karl Andersson, " " " "

Lars Hansson, Hunneberga nr 2 och 4, Hunneberga

Hunneberga Jordbruks A.B., Hunneberga nr 12, "

Per Lundin, nr 12, Hunneberga

Olof Nilsson, Gårdstånga prästgård, Gårdstånga

Oskar Nilsson, V:a Gårdstånga, "

Landsh.Frih. Fredr. Ramel, Malmö

" " " " , Gårdstånga Nygård, Gårdstånga

Karl Persson, Getinge nr 8, "

Hugo Holst, " " " "

Lars Petter Kroon, Getinge nr 11, "

Trädg.mäst. Otto Hansson Getinge nr 11, "

Nils Ture Malm, " " 11, "

Getinge Andelsmejerifören., " " 11, "

Handl. August Lundgren, " " 11, "

Frih. Ameli Ramel, Östergård, "

Ryttm. Gustav Ramels sterbhus, Östergård, "

Baron Nils Gyllenkrok, Björnstorp

" " " Svenstorp, Örtofta

Nils Persson, Getinge nr 4, Gårdstånga

Engström, " " 4, "

L. Johansson, " " 4, "

Sven Nilsson, " " 4, "

Gustaf Appelkvist, Flyinge nr 12 "

Nils Malm, " " 10 "

Hugo Jönssons sterbh., Valleberg, S:a Sandby

Nils Persson, Flyinge nr 9, Flyinge

Hans Persson, " " 5, "

Stallbetjänten Axel Lundin, Flyinge nr 8, Flyinge

Landst.m. Anders Steen, " " 8 "

Skrädd. Henrik Henriksson, " " 8 "

Hans Jönsson, Granelund, S:a Sandby

Nyberg, Skatteberga nr 1, Flyinge

Gustaf Nilsson, Granhill, "

Emil Andersson, Åkarp nr 1, S:a Sandby

Aug. Asmundsson, " " " "

Jöns Bengtsson, " " " "

Nils Andersson, Flyinge nr 4, "

Edvard Nilsson, " " " "

Anton Nilsson, " " " "

Karl Malmqvist, " " 9 "

Kurt Malmqvist, " " " "

Jöns Sandkvist, " " 22 "

Edvin Persson, " " " "

Fru Elise Fäldt " " " "

Ålderm.för Flyinge by Olof Nilsson, Flyinge nr 9, S:a Sandby

Martin Nilsson, Flyinge nr 12, S:a Sandby

Jöns Larsson, " " 8, " "

August Andersson, " " 3, " "

Alfred Andersson, Flyinge nr 22, S:a Sandby

Johan Andersson, " " 10, " "

Axel Olofsson, " " 8, " "

Strömbäck, " " 7, " "

Olof Nilsson, " " 6 o.7 " "

Karl Lindgren " " 6 " "

Sigurd Nyander, " " 5, " "

Jöns Larsson, " "

Nils Jönsson, " "

Anton Nilsson, " "

Gottfrid Persson, Norreholm, " "

Ola Persson, Flyinge nr 22, " "

Hans Larsson, Ekeberga nr 1, " "

Hanna Larsson, " " 1, " "

Aug. Andersson, " " "

Knut Jakobsson, " " 1, " "

Harald Larsson, " "

Ola Hansson, " "

Nils Sandkvist, nr 14, " "

Henrik Åkesson, " 11, " "

Handl.Emil Palmkvist, nr 27, " "

Ola Jönsson, " 10, " "

Karl Larsson, " 7 " "

Karl Larsson, " 26, " "

Olof Jönsson, nr 2 och 19, S:a Sandby

Alfr. Nilsson, " " " " "

Torsten Andersson, nr 3, "

Sockerf.arb.Jöns Frank, nr 1, "

Sven Bergkvist, nr 22, "

Anders Nilsson, Bäckadal, "

Harald Larsson, nr 23, "

Hans Andersson, " " "

Nils Persson, " 3 "

Nils Andersson, " 5, "

Fritz Boijsen, " 1, "

Johan Larsson, " " "

Karl Svensson, " " "

Sven Bergkvist, " 22 "

Nils Persson, " 23 "

Nils Sandkvist, " 22 "

Lars Svensson, Kullagård nr 27, "

Hans Fredriksson, "

Lindells sterbhus, "

Elna Lindell, "

Edvin Lindell, "

Martin Lindell, "

Nils Lindell, "

Jarl Lindell, "

Erik Lindell, 8:a Sandby

Olga Lindell, "

Anna Lindell, "

Hans Andersson, nr 26, "

Nils Andersson, " " "

Nils Persson, Igelösa prästgård, Örtofta

Baron J. Bennet, "

Nils Nilsson, nr 1, "

Olof Persson, " 2 och 3, "

Per Persson, " 16, "

Paul Persson, Kvinnevad nr 1, Revingehed

Seggeant M. Jarl, " "

Fanj. Lars Sandgren " "

Eric Fleron, " "

Hilding Holmström, " nr 1, "

Per Åkesson, " " " "

Nils Olsson, " " 2 "

Botilda Olsson, Harlösa nr 17, Harlösa

Ola Nilsson, Kvinnevad, nr 2, Revingehed

Jöns Åkesson, Silvåkra nr 8, Silvåkra

Jöns Jönsson d.ä., " " " "

J öns Jönsson d.y. " " " "

Ålderm. för, Kvinnevad s:by, , Revingehed

Gösta Karlström, Silvåkra nr 4, Silvåkra

Komm.ordf. Jöns Jönsson, Kvinnevad nr 2, Revingehed

Ola Borgkvist, Silvåkra nr 4, Silvåkra

Johan Frid, " " " "

Nämndem. Per Åkesson, Silvåkra nr, 6 "

Mårten Silverberg, " " " "

Per Mårtensson, " " 8 "

Otto Andersson, " " " "

Anders Nilsson, " " 4 "

Alfred Nilsson, " " " "

Gustaf Klang, " " " "

Nils Anton Nilsson, " " " "

Fru Nilla Nilsson, nr 10, "

Frih. Olga Wrangel von Brehmer, Silvåkra gård, Silvåkra

Frih. O.H. Wrangel, Häckeberga, Genarp,

Fredrik Hansson, nr 7, Silvåkra

Bengt Klang, " 5, "

Bengta Nilsson, " 20, "

Otto Malmberg, " " "

Jöns Olsson, " " "

Lars Jönsson, " 12, "

Hans Olssons sterbh. nr 1 "

Nilssons sterbhus, " 2 "

Nils Hanssons sterbh. " " "

Anders Persson, " " "

Lars Kristoffersson, " 11 "

Johan Roslund, nr 11, Silvåkra

August Åkerlund, " " "

Hans Åkesson, " 12, "

Nils Perssons sterbh. nr 12, "

Lantbr. I. Hansson " 2, "

Lars Jönsson, " 1, "

Per Hanssons sterbh. " 12, "

Olof Jönsson " 2, "

Hjalmar Lindkvist, " 6, "

Jöns Larsson, " 6, "

Fredrik Pålsson, " 3 o.12 "

Per Andersson, "

P. Sandell, Nygård, "

Jöns Nilsson, nr 7, "

Hjalmar Olsson, " 5, "

Lars Nilsson, Södergård, Vomb

Alfred Olsson, Prästgården, "

Alfred Nilsson, Raby, "

Nils Olsson, " "

Ernst Nilsson, " "

Axël Andersson, " "

Tage Gottfrids, " "

Karl Nilsson, " "

Per Persson, " "

Sigfrid Andersson, Hällest. Prästgård, Torna, Hällestad

Leonard Larsson, Hällestad nr 14, Torna- Hällestad

Nils Nilsson, " " 5, " "

Nils Persson, " " 27, " "

Arr, av Hällestad boställe, " "

Hans Andersson, Hällestad nr 27, " "

Nils Kroon, Hällestad nr 27, Torna- "

Daniel Persson, Abusa nr 1, " "

Tage Karlsson, Eliselund, "

Strid, Hällestad nr 27, " "

Nils Andersson, Björka nr 7, Sjöbo

Olof Mårtensson, " " 2 "

Johannes Nilsson, " " 11, "

Fru Hedvig Nilsson, " " 13, "

Nils Persson, " " " "

Ålderman för Björka by, Björka, "

Erik Olsson, Björka nr 13, "

Gustav Olsson, " " " "

Nils Karlsson, " " 15 "

Jöns Larsson, Björka, "

Einar Ekman, " " 11 "

Ordf.i Kyrkorådet i Björka förs. "

Alfred Olsson, Björka nr 11, "

Per Alfr. Nilsson, " " " "

Malte Mårtensson, " " 15, "

Olof Jönsson, Björka nr 15, Sjöbo

Per Anderssons sterbh., Björka nr 15, "

Alfred Andersson, " " 11, "

Harald J. Larsson, " " " "

Olof Jönsson, Wressel nr 3 och 4, Öved

Johannes Nilsson, " "

Olof Mårtensson, " "

Per Andersson, " "

Per Persson, " " 7,8,9 "

Ernst Nilsson, " "

Andreas Persson, Övedstorp, "

Jakob Petersén, Svansjö, "

Karl Nilsson, Wressel, "

Skiftesgodeman And.Ericsson, Nöbbelövs bost, Lund

" And. Hansson, Brandstad

Hanna Olsson, nr 1, Silvåkra

Lars Bengtsson, " 12, Veberöd

Ola Nilssons sterbh. " 1, Silvåkra

Per Mårtensson, Veberöd

Anders Persson, nr 2 Silvåkra

Carl Lindblad, Palmg. 19, Malmö

Per Dahl, nr 8, Silvåkra

Bengt Klang, nr 6, "

Nils Glantz, " 9, "

Erland Persson, nr 8, Silvåkra

Per Nilsson, " 9, "

Joh. Alfr. Nilsson nr 11, "

Per Hanssons sterbh." 12, "

Hanna Hansson, " " "

Elna Hansson, " " "

Anna Maria Åkesson, " " "

Gustaf Klang, " "

Knut Hansson, " " "

Fredr. Hansson, " " "

N.H. Holst, Getinge nr 11, Gårdstånga

Anders Larsson, Björka nr 13, Sjöbo

Handl.J.Larsson, " " 11, "

Olof Jönsson, " " " "

Ola Nilsson, nr 9, Silvåkra

Johan Nilsson " 9, "

Arr. av Vombs Norregård, Vomb

Olof Nilsson, Vombs Nygård, "

Herr Ekstedt, nr 22, Revingeby

Åg.till Silvåkra Nygård nr $3^2,5^8$, Silvåkra

Gottfr. Kvist, Prästgården, "

Ola Nilsson, nr 8, "

Ola Andersson, nr 8, "

Per Nilsson, " 4, "

Nils Nilsson, nr 4, Silvåkra

Nils Olsson, " 8, "

Hans Persson, " 9, Revinge, Sjötorp, Revingeby

Nils Hansson, " 22, " "

Jöns Jönsson, " 1, " "

Ola Nilsson, " 8, " "

Nils Jönsson, " " " "

Hanna Glans, " 14, " "

Karl Malmkvist, " 11, " "

August Lundgren, " 9, " "

Jöns Johansson, " 5, " "

Emil Persson, " 2,5 o.7 " "

Hans Larsson, " 2, " "

Jöns Nilsson, " 22, " "

Karolina Jonsson, " " " "

Anton Jönsson, Idaröd, Hunneberga nr 7, Harlöda

Domänintendenten Johan Jönsson, Revingeby

Emil Nilsson, nr 11, Revinge, "

Frih. Jac. Bennet, Örtofta

Anders Olsson, Åkarp nr 1 och 2, S:a Sandby

Ålderm. för Åkarps by, Åkarp, " "

Bengt Nilsson, Flyinge nr 5, " "

Lund den 3 november 1936

David Larsson

lantbruksingenjör.

KUNGL. LANTBRUKSSTYRELSEN Bil. 1.

STUTERIBYRÅN
UD:nr 931 a.

Till

Överhovstallmästaren Friherre H.O. Ramel.

Jag får härigenom överlämna Kungl. Lantbruksstyrelsens den 2 dennes för Eder utfärdade förordnande att såsom lantbruksstyrelsens ombud närvara vid sammanträde å hotellet i Revinge den 16 dennes kl. 10 f.m. i ärende angående reglering av Kävlingeån.

Lantbruksingenjören David Larsson i Lund anmodas samtidigt härmed att tillställa Eder det utav honom utfärdade tryckta meddelandet angående sammanträdet ifråga.

Stockholm. Kungl. Lantbruksstyrelsens stuteribyrå den 2 oktober 1935.

Enligt uppdrag:

Lennart Idén.

KUNGL. LANTBRUKSSTYRELSEN
UD:nr St.B. 930/35

KUNGL. LANTBRUKSSTYRELSEN uppdrager härigenom åt överhovstallmästaren friherre Hans Otto Ramel eller den han i sitt ställe förordnar att såsom lantbruksstyrelsens ombud närvara vid sammanträde å hotellet i Revinge onsdagen den 16 oktober 1935 kl. 10 f.m. angående laga syneförrättning

med avseende å företag för torrläggning medelst reglering av Kävlingeån och att därvid lantbruksstyrelsens talan föra och rätt bevaka; godkännande lantbruksstyrelsen ombudets lagliga åtgärder. Stockholm den 2 oktober 1935.

Namn.

Namn.

DOMÄNVERKET. Bil. 2.

Arrendatorn Hans Persson Revinge förordnas härmed, att vid den förrättning för torrläggning av mark, hörande till Revinge m.fl. socknar som av Lantbruksingenjören David Larsson utsatts att hållas å Hotellet i Revinge onsdagen den 16 maj 1935, föra talan för Kungl. Majt. och kronan.

Revinge den 14 oktober 1935

Namn.

Domänintendent.

Bil. 3.

Utdrag ur protokoll förtvid sammanträde med Holmby församlings kyrkoråd den 26/9 1935.

- - - -

§ 2.

Till ombud för kyrkorådet vid den syneförrättning ang. reglering av vattenståndet i Kävlingeån, som blivit utsatt att hållas på Hotellet i Revinge onsdagen den 16/10 1935 kl. 10 f.m., beslöt kyrkorådet utse ledamoten Birger Johansson, Johannes berg.

- -

Som ovan

B. Wedmark.

- - - - - - - - - - - ordf.

Rätt utdraget betygar:

Birger Wedmark.

Bil. 4.

Utdrag ur protokoll fört vid sammanträde med Gårdstånga församlings kyrkoråd den 2/10 1935.

- -

§ 2.

Till ombud för kyrkorådet vid den syneförrättning ang. reglering av vattenståndet i Kävlingeån, som blivit utsatt att hållas på Hotellet i Revinge onsdagen den 16 okt. 1935 kl. 10 f.m. beslöt kyrkorådet utse Lantbrukaren Oskar Nilsson,

Västra Gårdstånga N:o 3.

- -

Som ovan

Birger Wedmark

ordf.

- -

Rätt utdraget betygar:

Birger Wedmark.

Lunds Stiftsnämnd. Bil. 5.

R e s o l u t i o n.

Herr stiftsnotarien H. Arfwidsson eller, vid förfall för honom, den han i sitt ställe sätter, förordnas att såsom stiftsnämndens ombud närvara vid i inneliggande handling omförmäld förrättning samt därvid bevaka de ecklesiastika fastigheternas rätt och intressen. Lunds stiftsnämnd den 11 oktober 1935.

Å stiftsnämndens vägnar:

Edv. Rodhe.

Namn.

Bil. 6.

Överlämnas till Lantbruksingenjören D. Larsson för kännedom, Stockholm den 2.10.35.

Kungl. Lantbruksstyrelsen.

Till

Fiskeriintendenten G. Swenander.

Med överlämnande av lantbruksingenjören D. Larssons skrivelse den 28 september 1935 jämte vid skrivelsen fogade handlingar angående reglering av vattenståndet i Kävlingeån från Vombsjön till Håstad mölla vid Örtofta vill Kungl. Lantbruksstyrelsen härigenom förordna Eder att i ärendet till förrättningsmannen avgiva yttrande, som i 10 kap. 43 § vattenlagen sägs. Stockholm den 2 oktober 1935.

På Kungl. Lantbruksstyrelsens vägnar

Gunnar Alm.

Bestyrkes å tjänstens vägnar:

I Kungl. Lantbruksstyrelsen

Namn.

STATENS JÄRNVÄGAR
III distriktet
Distriktssekreteraren
och ombudsmannen.
D.-nr. B 293.

Bil. 7.

Rättegångsfullmakt.

Med stöd av § 67 i Kungl. Maj:ts instruktion för Järnvägsstyrelsen med ynderlydande linjebefäl den 22 juni 1928, införd i Svens Författningssamling nr 216 samma år, befullmäktigar jag härigenom innehavaren härav eller den han i sitt ställe förordnar att utföra och bevaka Statens järnvägars

talan vid sammanträden för syneförrättning enligt vattenlagen, avseende reglering av vattenståndet i Kävlinge.

Ombudets laga åtgärder godkännas.

Malmö den 3 oktober 1935.

L. Isander.

MALMÖ JÄRNVÄGARS AKTIEBOLAG

MALMÖ

Bil. 8.

Fullmakt

för innehavaren, att vid sammanträde å hotellet i Revinge, onsdagen den 16 dennes kl. 10 fm, avseende reglering av vattenståndet i Kävlingeån, föra Malmö Järnvägars aktiebolags talan och dess rätt bevaka.

Ombudets laga åtgärder godkännas.

Malmö den 14 oktober 1935.

Malmö Järnvägars Aktiebolag

J.W. Hermansson.

Bevittnas:

Sture Ask. A. Nordström.

Vägstyrelsen i Färs härads väghållningsdistrikt.

Bil. 9.

Utdrag av protokollet, hållet vid vägstyrelsens i Färs härads väghållnings-distrikt sammanträde i Rönås den

december 1934.

Närvarande undertecknade: ledamöterna Ola Svensson, v.ordförande, Per Olsson, D.G. Sjöström och Alfred Nilsson samt i stället för Anders Nilsson, som var av sjukdom förhindrad, suppleanten Anders Hansson.

---

§ 3.

Det skulle antecknas, att vägstyrelsens ledamöter utgjordes av landstingsmannen Anders Nilsson i Klasaröd, landstingsmannen Ola Svensson i Lövestad, nämndemannen Per Olsson i Omma, landsfiskalen C.G. Sjöström i Rönås och riksdagsmannen Alfred Nilsson i Stensberg, samtliga valda för tiden t.o.m. år 1936, ävensom att deras suppleanter voro f.riksdagsmannen Nils Ohlsson i Säljeröd, nämndemannen Anders Hansson i Branstad, lantbrukarna Hjalmar Ascard i Askeröd och Johannes Nilsson i Lövestad samt nämndemannen Bengt Nilsson i Trulshärad, alla valda för tiden t.o.m. år 1936.

Från nuvarande ordföranden i vägstyrelsen hade ingått en så lydande skrivelse:

"Till Färs härads vägstyrelse.

Vid valet till befattningarna som ordförande och vice ordförande i styrelsen samt till ledamot av länsvägnämnden

begär jag av hälsoskäl att icke ifrågakomma.

Klasaröd den 29 december 1934.

Anders Nilsson."

Vägstyrelsen utsåg inom sig för år 1935 till ordförande Ola Svensson och till vice ordförande Per Olsson.

Vidare skulle till protokollet antecknas, att landsfiskalen C.G. Sjöström antagits till sekreterare hos vägstyrelsen ävensom att i enlighet med av länsstyrelsen i Malmöhus län den 20 juni 1907 för vägstyrelsen fastställd instruktion, skrivelser, beslut och andra utgående handlingar skulle underskrivas å vägstyrelsens vägnar av ordföranden med kontrasignation av antingen en tjänsteman eller en ledamot.

Som ovan

Vid protokollet

C.G. Sjöström.

Justerat:

Ola Svensson

Per Olsson

Alfr. Nilsson

Rätt utdraget betygar

Sekreteraren i Färd
härads vägstyrelse.

C.G. Sjöström.

BJÄRRED - LUND - HARLÖSA JÄRNVÄG Bil. 10.

Fullmakt

för vice ordföranden i Lunds stads järnvägsstyrelse, f. lantbruksingeniören E. Berggren, och banförvaltaren H. Skoglund att vid sammanträde avseende reglering av vattenståndet i Kävlingeån, vår talan föra och vår rätt bevaka, godkännande vi ombudens laga åtgärder.

Lund den 15 oktober 1935.

LUNDS STADS JÄRNVÄGSSTYRELSE

Namn
Ordförande.

B. Rasmusson,
Sekreterare.

Bil. 11.

Utdrag ur protokoll vid sammanträde med pastoratskyrkorådet i Silvåkra och Revinge församlingars pastorat den 14 okt. 1935. Närv., fr. Silvåkra samtliga ordinarie ledamöter, fr. Revinge herrar P. Karlsson, Aug. Jönsson, såsom suppl. hemr Ivar Christiansson samt undertecknad ordf.

§ 3.

Att representera Silvåkra och Revinge församlingars pastorat vid sammanträde å hotellet i Revinge onsdagen den 16 okt. 1935 kl. 10 f.m., vartill kallelse utfärdats av lantbruksingenjör David Larsson, vilken av länsstyrelsen i Malmöhus län förordnats att handlägga syneförrättning enl. vattenlagen avseende reglering av vattenståndet i Kävlingeån från Vombsjön till Hästad mölla, utsågs t.f. kyrkoherde B. Lundberg med lantbr. Aug. Jönsson, Revinge, som suppl.

Som ovan

Bertil Lundberg
Ordf.

Justeras:

August Jönsson, Per Karlsson, Ivar Christiansson, Aug. Åkerlund, P. Sandell, Nils Persson, Sigfrid Åkesson.

Rätt utdraget ur protokollet betygar.

Bertil Lundberg.

Bil. 12

Patron Olof Nilsson, Vombs Nygård äger rättighet att föra talan för Vombs och Veberöds pastorat samt för Vombs socken vid syneförrättning enligt vattenlagen av-

seende reglering av vattenståndet i Kävlingeån.

Vomb och Veberöd d. 1/10 1935

Namn
T.f. kyrkoherde.

Bil. 13.

Utdrag ur protokoll vid gemensamma kyrkorådets sammanträde i Dalby den 30 jan. 1935.

§ 7.

Till pastoratets ombud vid det vattenavledningsföretag, varav den till lönebostället i Hällestad hörande utmarken Ödekärr beröres, utsågs hr. A.G. Nilsson.

Rätt utdraget ur protokollet, betygar

E. Lundblad.

Ordf.

Bil. 14.

Fullmakt för Disponenten G.Svensson eller den han i sitt ställe förordnar att vid syneförrättning enligt vattenlagen avseende reglering av vattenståndet i Kävlingeån från Vombsjön till Håstad Mölla vid Örtofta föra vår talan och bevaka vår rätt, godkännande vi ombudets laga åtgärder.

Malmö den 10 oktober 1935.

SVENSKA SOCKERFABRIKS AKTIEBOLAGET.

Bevittnas:

H. Gripenberg. Ally Adlersparre.

Bil. 15.

BJÖRNSTORPS GODSFÖRVALTNING
B J Ö R N S T O R P
Tel.: 18 B, Genarp. Björnstorp den 193

Avskrift.

Härmed befullmäktigar jag kassören G. Wihlborg i Björnstorp att företräda mig i alla angelägenheter, som angå den av mig såsom innehavare av Svenstorps och Björnstorpd fideikommiss under benämningen Svenstorps Godsförvaltning resp. Björnstorps Godsförvaltning bedrivna lantbruks- och skogsrörelse med vad därmed har samband, och äger sålunda Wihlborg bl.a. att träffa avtal om inköp och försäljningar av förnödenheter resp. produkter, att uppbära och utkvittera medel och handlingar samt att i övrigt i förevarande avseende bevaka min rätt och föra min talan såväl inför domstolar och andra myndigheter som ock inför skiljenämnder och hos juridiska personer, ägande Wihlborg rätt att för särskilda fall sätta annan i sitt ställe.

Björnstorp den 7 oktober 1935

Nils Gyllenkrok

Friherre, innehavare av Svenstorps och Björnstorps fideikommiss.

Friherre N. Gyllenkroks egenhändiga namnteckning bevittna på en gång närvarande:

N. Welander R. Haglund

Rätt avskrivet intyga:

A. Hansson R. Haglund

Bil. 16.

Fullmakt.

Härmed befullmäktigas Herr Johan Nilsson N:7 Revinge att vid sammanträde med sakägare avseende reglering av vattenståndet i Kävlingeån å Revinge Hotell, den 16 okt. 1935 föra min talan och utöva min rösträtt.

Revinge den 15 okt. 1935.

Nils Persson, Lantbr. N:7.

Att ovanstående fullmakt egenhändigt underskrivits av Nils Persson den 15 okt. 1935 samt att fullmaktsinnehavarens namn då fanns utsatt å fullmakten intyga undertecknade, på en gång närvarande vittnen:

Lars Olsson Anna Johnsson

Revinge N:11 Revinge N:7

Bil. 17.

Fullmakt.

Undertecknad befullmäktar härmed Byggnadssnickaren

Gottfr. Andersson, att föra min talan i vattenregleringsföre-

taget Kävlingeån, å Revinge hotell den 16 okt. 1935.

Alfred Andersson,

Flyinge N:22, S.Sandby.

Ovanstående namnteckning intyga som ovan

J. Andersson.

Bil. 18.

F u l l m a k t

för Herr Sigfrid Svensson, Torup, att vid sammanträde på ho-

tellet i Refvinge onsdagen den 16 oktober 1935 rörande regle-

ring av vattenståndet i Kjeflingeån från Vombsjön till Håstad

mölla samt vid syneförrättning afseende nämnda reglering min

talan föra och min rätt bevaka. Ombudets lagliga åtgärder godkännas.

Silfåkra gård per Silfåkra d.5.10 1935.

Olga Wrangel von Brehmer

född Lang.

Bevittnas:

L. Högberg. H. Liljebladh.

Bil. 19.

Avskrift.

Fullmakt

för Advokat Sven Håkansson i Lund att vid sammanträde å Revinge

hotell den 16 okt. 1935 ang. Kävlingeåns och Vombsjöns reglering föra min talan.

Harlösa den 14 oktober 1935.

Gulli Jarl
född Bergström

Bevittnas:

Knut Johnsson Knut Härstedt.

Fullmakt.

för Advokat Sven Håkansson i Lund att vid sammanträde i Revinge hotell den 16 oktober 1935 ang. Kävlingeåns och Vombsjöns reglering föra min talan.

Harlösa den 16/10 1935

Kalle Bergström.

Bevittnas:

Knut Johnsson J. Nilsson

Fullmakt.

För Advokat Sven Håkansson i Lund att vid sammanträdet å Revinge hotell den 16 okt. 1935 ang. Kävlingeåns och Vombsjöns regleringen föra min talan.

Harlösa den 14 okt. 1935.

Greta Bergström.

Bevittnas:

Knut Johnsson Knut Härstedt.

Fullmakt.

Innehavaren härav eller den han i sitt ställe vid ett eller flera tillfällen förordnar befullmäktigas att vid alla domstolar och ämbetsmyndigheter eller hos privata personer där sådant kan ifrågakomma, anhängiggöra, bevaka och utföra vår talan vid syneförrättning enligt vattenlagen avseende reglering av vattenståndet i Kävlingeån från Vombsjön till Håstad mölla.

Ombudets laga åtgärder godkännes; och skall fullmakten gälla jämväl i konkurs och för försättande däri samt vid utmätning ävensom för ingående av ackord och förlikning, på sätt som ombudet bäst synes, samt lyftande och kvitering för vår räkning av penningar, handlingar, varor m.m.

Malmö den 14 oktober 1935

Ricktoff Larsson Berta Larsson

född Bergström.

Bevittnas:

Gerhard Jönsson (Namn oläsl.)

Fullmakt.

Innehavaren härav eller den han i sitt ställe vid ett eller flera tillfällen förordnar befullmäktigas att vid alla domstolar och ämbetsmyndigheter eller hos privata personer där sådant kan ifrågakomma, anhängiggöra, bevaka och utföra min talan vid syneförrättning enligt vattenlagen avseende regle-

ring av vattenståndet i Kävlingeån från Vombsjön till Håstad mölla.

Ombudets laga åtgärder godkännas; och skall fullmakten gälla jämväl i konkurs och för försättande däri samt vid utmätning ävensom för ingående av ackord och förlikning, på sätt som ombudet bäst synes, samt lyftande och kvittering för min räkning av penningar, handlingar, varor, m.m.

Malmö den 14 oktober 1935

Johan A. Sjöberg, förmyndare

för Jonny Sjöberg.

Bevittnas:

E. Holm H. Lindberg.

Bil. 20.

Fullmakt för Hemmansägare Einar Ekman å nr 11, Björka att vid sammanträde å Revinge hotell den 16 okt. 1935 föra min talan angående dikningsföretagen å mina ägor i Björka socken.

Björka pr Sjöbo den 16 okt. 1935.

Per Alfr. Nilsson

Bevittnas:

Gustav Olsson
Björka 13 pr Sjöbo

Alfred Andersson
Björka 11, Sjöbo

Till Länsstyrelsen i Malmöhus län.

Undertecknade får härmed vördsamt anhålla om förordnande för behörig förrättningsman att enligt gällande vattenlag förrätta laga syneförrättning för reglering av Kävlingeån från Wämbsjön till Hästad-mölla i och för torrläggning av mark tillhörande hemman uti Öved, Björka, Wämb, Veberöd, Harlösa, Frosta, Hammarlunda, Holmby, Silfåkra, Hellestad, Revinge, Södra Sandby, Gårdstånga, Igelösa, Stångby, Örtofta och Hästads socknar uti Färs, Frosta, Torna och Harjagers härader.

Övedskloster m.fl. ställen den 28/12 1927.

Hans Otto Ramel.

Johan Jönsson
eger nr 7 Revingeby

Ivar Christiansson
äg. nr 11 Refvinge

Aug. Asmundsson
eger nr 1 Åkarp Södra Sandby

Albin Persson
Hammarlunda nr 6

Per Åkesson
Kvinnevad nr 1

Jöns Åkesson
Silvåkra nr 8

Per Åkesson
Silvåkra nr 6

Jöns Hansson
Refvinge nr 11

Hans Persson
Äg.av nr 9 och asrendator av kronoeg. 22-23 Revinge

Nils Hansson nr 13
Revinge

Axel Andersson
Refvinge nr 5

Oscar J. Hansson
ägare av nr 12 Revinge

Nils E. Månsson
Revinge nr 2

August Jönsson
Nr 1 Revinge

Lars Hansson
Revinge nr 2

Per Isaksson
nr 8 - 14 Refvinge

Kersti Andersson
Revinge nr 8

Jöns Bengtsson
Åkarp S.Sandby

Hans L. Jönsson
Skatteberga 1

Ola Berglund
Jonstorp S.Sandby

Nils Nilsson
Ängdala Harlösa

Nils Nilsson
Harlösagården

A. Sjölin
Hunneberga 11-19

Emil Pålsson
Hunneberga 4

Rudolf Friberg
Hunneberga nr 5 Hunneberga

Joh. Hansson
Stenneborg

Emil Jönsson
Hammarlunda

Måns Jönsson
Hammarlunda

Nils Svensson
Fr. Hammarlunda

Otto Möller
Hammarlunda nr 5

Ola Persson
Glimstorp

William Nilsson
Alstorp Holmby

Birg. Johansson
Ö. Gårdstånga

Oscar Nilsson
V.Gårdstånga nr 3

Olof Nilsson
Prästgården Gårdstånga

And. E. Svensson
nr 9 Östra Gårdstånga

J. Persson
Revinge nr 11

Per Persson
Refvinge nr 15

Albin Nilsson
Hammarlunda 12

R E S O L U T I O N nr 3789.

Extra lantbruksingenjören David Larsson förordnas att, därest laga hinder icke möter, övertaga och lagligen handlägga den åt förutvarande extra lantmätaren, fil.d:r Nils Svantesson, enligt för honom den 31 december 1927 utfärdat förordnande, uppdragna förrättning för torrläggning av mark tillhörande hemman uti Öved, Björka, Wåmb, Veberöd, Harlösa, Frosta Hammarlunda, Holmby, Silvåkra, Hellestad, Revinge, Södra Sandby, Frosta, Torna och Harjagers härader.

Malmö i landskansliet den 24 november 1931.

G.V. Eiserman.

T. Kinnman.

Till

Länsstyrelsen i Malmöhus län.

Sedan jag erfarit att byrådirektören Nils Svantesson, vilken jämlikt Länsstyrelsens resolution av den 31 december 1927 förordnats handlägga syneförrättning, avseende torrläggning av mark omkring Kävlingeån, hos Länsstyrelsen anhållit att annan förrättningsman måtte förordnas att fullfölja förrättningen, får jag härmed vördsamt anhålla att sådant förordnande ej måtte för

mig utfärdas, enär jag på grund av omfattningen av mig åliggande göromål ej anser mig kunna inom skälig tid handlägga förrättningen.

Malmö den 9 oktober 1931.

Claes-Henric Wallér.

Till

Länsstyrelsen i Malmöhus län.

Undertecknad, som den 31 december 1927 förordnats att företaga laga syneförrättning avseende torrläggning av mark omkring Kävlingeån, får härigenom, enär jag på grund av ändrade tjänsteförhållanden icke är i tillfälle fullfölja arbetet med förrättningen, härigenom vördsamt anhålla, att annan förrättningsman måtte förordnas att fortsätta och slutföra förrättningen.

Protokoll, 10 skrivna sidor, jämte därtill hörande bi- ./.
lagor, litt A och B samt nr 1 t.o.m. 40, ävensom koordinatförteckning och förteckning över fixpunkthöjder, 22 skrivna sidor, bifogas. Karta i 23 blad jämte översiktskarta överändes i särskild försändelse.

Stockholm den 5 oktober 1931.

Nils Svantesson.

RESOLUTION.

Herr e.lantmätaren, fil. dr Nils Svantesson förordnas härigenom att, därest laga hinder ej möter, i behörig ordning företaga den i inneliggande ansökan omförmälda förrättning.

Malmö i landskansliet den 31 december 1927.

J. Ramel.

T. Kinnman.

Till

Länsstyrelsen i Malmöhus län.

Resolution nr 1893.

Översändes till herr majoren m.m. Einar Sahlén, som jämlikt 10 kap. 34 § 2 st. vattenlagen förordnas till biträdande förrättningsman vid ifrågavarande syneförrättning, i vad densamma rör ändring eller utrivning av vattenverk.

Malmö i landskansliet den 16 juli 1928.

På länsstyrelsens vägnar:

Hj. Kjäll T. Thege

Sedan undertecknad förordnats att hålla laga syneförrättning med avseende å företag för torrläggning av mark utmed Kävlingeån har det kommit till min kännedom, att företaget jämväl kan avse utrivning av vattenverk.

I anledning härav får jag vördsamt anhålla, att Länsstyrelsen jämlikt 10 kap. 34 § gällande vattenlag måtte förordna i avseende å byggnade i vatten sakkunnig person, att vid syneförrättningen vara biträdande förrättningsman.

Till erhållande av berörda förordnande får jag vördsamt föreslå distriktschefen i Södra väg- och vattenbyggnadsdistriktet, majoren Einar Sahlén, vilken förklarat sig villig åtaga sig uppdraget ifråga.

Avskrift av undertecknads förordnande närslutes.

Limhamn den 12 juli 1928.

Nils Svantesson.

Bil. 23.

Till

Lantbruksingenjör David Larsson,

Lund.

Undertecknad, arrendator av fiskerätt i Vombsjön tillhörande Övedskloster, får härmed vördsamt hemställa om ersättning för de omändringsarbeten, som erfordras på den hamn för fiskebåtar, som jag låtit anordna vid sjöns norra strand nedom "Fiskahus", samt för den skada, som tillfogas av mig arrenderat fiske under återstående arrendetid till den 14 mars 1938.

Lund den 9 april 1935.

John Truedsson

Bil. 24.

Till

Lantbruksingenjör David Larsson,

Lund.

Efter att hava tagit del av upprättat förslag till Kävlingeåns reglering får undertecknad vördsamt hemställa att ån gives sådan sträckning att fastigheten 15[1] ej delas vid nygrävningen, eller om detta ej är möjligt, att avloppet gives sådan sträckning, att minsta möjliga skada till-

fogas fastigheten.

Lund den 9 april 1935.

Per Persson.

Revingeby.

Bil. 25.

Till

Lantbruksingenjör David Larsson,

Lund.

Efter att hava tagit del av upprättat förslag till Kävlingeåns reglering få undertecknade vördsamt hemställa att förslaget ändras så beträffande avloppets läge i plan på sträckan från Revinge nr 9^{1} och Harlösa nr 8^{10} till bro över ån för järnvägen Lund - Harlösa, att detsamma föreslås upptaget så långt mot norr, att fastigheten 22^{20} blir odelad, eller om detta ej är möjligt, att ån upptages så långt åt norr på fastigheten 22^{20}, som är möjligt. Om ån upptages mitt igenom fastigheten, så att den blir delad i två delar, kommer nyttjandet av den del, som kommer att ligga norr om ån, att i hög grad försvåras, då bro saknas. Likaså yrkas, att ån dragas så långt åt norr som möjligt på fig.203.

Lund den 9 april 1935.

Lars Olsson
Revingeby

Ola Andersson
Silvåkra

Bil. 26.

Till Herr Lantbruksingeniören David Larsson,

Lund.

Undertecknade, delägare i dikningsföretaget "Sänkning av Kranke- och Silvåkrasjöarna ävensom avdikning av därinvid belägna sidländer uti Silvåkra, Hällestads och Revinge socknar av år 1889-90" hava tagit del av de handlingar, som till företagets ordförande, lantbrukaren Jöns Åkesson i Silvåkra, av Eder översänts med skrivelse av den 18 april 1935, och få vi i anledning av innehållet uti nämnda handlingar och under åberopande av stämmoprotokoll för den 29 april 1935 härmed vördsamt avgiva protest mot det uppgjorda förslaget, varigenom en del av dikningsföretagets medlemmar skulle anses som delägare i företaget "Kävlingeåns reglering" och i följd härav belastas med utgifter till nämnda företag, ehuru medlemmarna icke kunna anses hava någon som helst båtnad av företaget ifråga, och få vi till stöd för denna vår protest hämed vördsamt ytterligare anföra följande:

Dikningsföretaget "Sänkning av Kranke- och Silvåkrasjöarna m.m." har tillkommit redan år 1889-90 och har oss veterligen städse fyllt sitt ändamål. Uti Eder skrivelse av den 18 april framhålles uttryckligen, att någon ytterligare

fördjupning av utloppet från Krankesjön till Kävlingeån, den s.k. Åla bäck, icke kommer att ingå i företaget. Det dikningsföretag, uti vilket vi sålunda sedan fyrtiofem år tillbaka varit delägare, har, såsom vi förut framhållit, städse fyllt sitt ändamål, och har utloppet från Krankesjön, Åla bäck, under hela tiden varit oförändrat. Då någon förändring härutinnan icke skall företagas vid Kävlingeåns reglering, kunna vi icke finna, att de marker, som tillhöra dikningsföretaget, kunna undergå någon, samthelst förbättring genom företaget "Kävlingeåns reglering", och vi protestera därför mot, att någon delägare i dikningsföretaget skall anses hava båtnad av "Kävlingeåns reglering", enär deras marker härigenom icke kan undergå någon som helst förändring till det bättre.

Det är visserligen riktigt, att vattenståndet i Kävligeån varit onormalt högt år 1927 och åren 1930 och 1931, Detta bör emellertid icke utgöra någon som helst anledning till, att delägare uti företaget avseende "Sänkning av Kranke- och Silvåkrasjöarna m.m." indragas som delägare i företaget "Kävlingeåns reglering", för sådan mark, som sedan över fyrtio år tillbaka varit till fullo utdikad genom det då till stånd komna dikningsföretaget.

De förut omnämnda vattenflödena måste anses som rena

naturkatastrofer, med vilka man icke får räkna, då det gäller att avgöra, vilka som skola deltaga i de åtgärder, som erfordras för en sänkning av Kävlingeåns vattenstånd under normala förhållanden. Under normala förhållanden och till och med vid ett ganska högt vattenstånd i Kävlingeån finnes det ingen av delägarna uti detta dikningsföretag, som har någon som helst olägenhet av vattenståndet i Kävlingeån.

Det finnes dessutom en annan anledning till, att vi icke under några förhållanden skola deltaga i företaget "Kävlingeåns reglering." Då dikningsföretaget "Kranke- och Silvåkrasjöarna m.m." kom till stånd, har givetvis räknats med - vilket för övrigt framgår av handlingarna - Kävlingeåns dåvarande vattenstånd under normala förhållanden. Det är ju icke uteslutet, att detta vattenstånd under senare år undergått förändring även på annat sätt än genom naturkatastrof. Anledning till en dylik förändring har varit åtskilliga dikningsföretag, som kommit till stånd efter dikningsföretaget "Kranke- och Silvåkrasjöarna m.m.". Som exempel vilja vi nämna: "Tolånga med flera socknars dikningsföretag av år 1900-1901", "Tolånga n:r 2 av år 1901", Esperöds vattenavledningsföretag av år 1917-1918", "Vallerödsmossens dikningsföretag av år 1932", samt Snogeholmssjön". Ännu flera dylika företag torde hava kommit till stånd under senare år.

Det är ju alldeles uppenbart, att tillkomsten av flera dylika företag måst under tidernas lopp åstadkomma, att det normala vattenståndet i Kävlingeån blivit högre. Vi skola emellertid icke bliva lidande härav, utan bör kostnaden för återställandet av Kävlingeåns vattenstånd till det normala vid tiden för vårt dikningsföretags tillkomst helt och hållet läggas på de företag och de delägare i "Kävlingeåns reglering", som ligga ovanför Åla bäcks utlopp i Kävlingeån.

Då det dikningsföretag, i vilket vi äro medlemmar, städse fungerat till vår belåtenhet, och reglering av vattenståndet i Kävlingeån helt och hållet förorsakas av förhållanden, som äro till finnandes ovanför det av oss begagnade utlopp till Kävlingeån, bestrida vi på det bestämdaste, att ens någon delägare uti dikningsföretaget "Sänkning av Kranke- och Silvåkrasjöarna m.m." belastas med någon som helst kostnad för företaget "Kävlingeåns reglering", och hemställa vi därför, att vid förslagets upprättande vi helt och hållet uteslutas från delägarskap i sistnämnda företag.

Silvåkra, Hällestad och Revinge den 29 april 1935.

Nummer å Fastighet	Fastighetsägare	Nummer å Fastighet	Fastighetsäg.
Silvåkra nr 8	Jöns Åkesson	Västra Tvets Gård	A.Olsson
" " 6	Per Åkesson	Roselund	Emil Christensson
" " 4	Gustav Klang	Hellestad nr 4	Helge Bengtsson

Nummer å Fastighet	Fastighetsägare	Nummer å Fastighet	Fastighetsägare
Silvåkra nr 4 T-Hällestad 21	Per Nilsson	Hällestad nr 4	Albert Jönsson
Silvåkra nr 8	Otto Andersson	" " 4	Oscar Jönsson
" " 4	Ola Borgkvist	Silvåkra " 1	Johan Jönsson
" " 4	Johan Frid	" " 5	Alfred Jönsson
" " 4	Nils Olsson	" " 5	Hjalmar Lundqvist
" " 10	Nilla Nilsson	" " 11	Otto Christoffersson
" " 1	Jöns Olsson	" " 4	Harald Glantz
" " 1	Jöns Andersson	" " 4	Alfred Nilsson
" " 12	Hans Åkessons sterbhusgm. Gunnar Åkesson	" " 9	Anders Nilsson
" " 12	Hanna Hansson	" " 9	Filip Lundgren
" " 2	Anders Persson	" " 5	Jöns Larsson
" " 2	Johan Nilsson	" " 9	Nils Glantz
" " 8	Nils A.Nilsson	" " 4	Gösta Carlström
" " 8	Jöns Jönsson	Revinge " 15	Per Persson
" " 6	Bengt Klang	T-Hällestad nr 27	Nils Kroon
" " 1	Hanna Olsson	" " " 27	Olof Stridh.
" " 1	Lars Jönsson	Revingeby	Hans Persson
" " 11	Johan Roslund		
" " 5	Aug.Åkerlund		
	Fredrik Pålsson		
	Nils A.Hansson	Revinge	Revinge N.13

Nummer å Fastighet	Fastighetsägare.
Revinge nr 22	Anton Sjögren
Silvåkra " 4	Nils Nilsson
Revinge	K. Wallin
Revinge nr 10	Lars Olsson
" " 10	Ola Andersson
Silvåkra nr 8	Per Mårtensson
Hällestad " 4	Joh. Ekdahl
" " 4	Magnus Tenggren
Silvåkra " 11	Mats Nilsson
" " 7	Jöns Nilsson
" " 7	Hjalmar Olsson
" " 1	Jöns Nilsson
" " 12	Per Andersson
Kvinnevad " 2	Nils Ohlsson
Revinge " 7	Emil Persson
" " 10	Nils Hansson
Kvinnevad nr 1	Per Åkesson
Silvåkra Nygård	Per Johansson
Revinge nr 11	Jöns Hansson

Protokoll, hållet vid sammanträde

med delägarna i dikningsföretaget "Sänkning av Kranke- och Silvåkrasjöarna även-som avdikning av därinvid belägna sidländer uti Silvåkra-, Hällestads- och Revinge socknar av år 1889-90" i Silvåkra sockens kommunalrum måndagen den 29 april kl. 1 e.m.

Närvarande: Hrr Jöns Åkesson, A.Olsson, Västra Tvet, Per Andersson, G.Klang, B.Klang, O.Borgkvist, Per Åkesson, Jöns Jönsson, Aug.Åkerlund samt H.Persson, Revinge.

§ 1.

Sedan styrelsens ordförande uppläst kungörelsen angående kallelse till sammanträdet, vilken varit införd i Skånska Dagbladet den 15 innevarande april, samt blivit uppläst i Silvåkra, Hällestads och Revinge kyrkor den 14 och 21 innevarande april, förklarades sammanträdet vara i behörig ordning utlyst.

§ 2.

Styrelsens ordförande föredrog därefter skrivelse av den 18 april 1935 från lantbruksingeniören David Larsson, vari denne meddelade, att han till ordföranden översänt handlingar angående "Kävlingeåns reglering", angivande den

den omfattning som för etaget komme att beröra Krankesjön, och hade lantbruksingeniören därvid framhållit, dels att någon ytterligare fördjupning av utloppet från Krankesjön till Kävlingeån, den s.k. Åla bäck, icke komme att ingå i företaget, och dels att erinringar mot förslaget kunde översändas till dennes expedition i Lund, när de blevo färdiga.

Ordföranden framhöll, att, såsom av handlingarna framginge, delägare i företaget komme att belastas med uttaxering till företaget "Kävlingeåns reglering", ehuru den för dikeslaget gällande förrättning av år 1889-90 icke komme att undergå någon som helst förändring, varför till dikesföretaget hörande marker heller icke kunde hava någon som helst båtnad av sistnämnda företag.

Hr Per Andersson i Silvåkra framhöll, att, då utloppet från Krankesjön, Åla bäck kallat, enligt det uppgjorda förslaget icke komme att fördjupas, dikningsföretagets delägare heller icke kunde få någon som helst nytta av företaget "Kävlingeåns reglering" och att delägarna därför heller icke borde inrymmas bland delägarna i Kävlingeåns reglering" och att delägarna därför heller icke borde inrymmas bland delägarna i Kävlingeåns reglering". Delägarna borde därför till lantbruksingeniören avgiva en protest mot att bliva

upptagna som delägare i sistnämnda företag och därmed också mot den gradering till båtnad, som verkställts å delägarna tillhörande marker, vilka redan i behörig ordning torrlagts genom företaget av 1889-90.

Hr B. Klang ansåg, att Åla bäck hade tillräckligt djup för att vattnet skulle kunna avledas från företagets marker o och att därför dessa marker icke kunde anses hava någon båtnad av företaget "Kävlingeåns reglering."

Hr Anders Olsson i Västra Tvet framhöll, att då Åla bäck icke skulle fördjupas, kunde någon förbättring å till företaget hörande marker icke heller anses uppkomma genom "Kävlingeåns reglering", och därför kunde det heller icke anses rättvist, att en del av företagets medlemmar skulle belastas med ytterligare bidrag till sistnämnda företag utöver sitt deltagande i det ursprungliga företaget, som rörde Kranke- och Silvåkrasjöarnas sänkning, och instämde Anders Olsson i Per Anderssons yrkande, att protest borde avgivas mot, att en del av företagets medlemmar skulle anses hava båtnad av företaget "Kävlingeåns reglering".

Delägarna beslöto därför enhälligt, att protest skulle uppsättas och avlämnas på sätt förut framhållits och utsågs ordföranden hr Jöns Åkesson i Silvåkra att uppsätta och avlämna protesten, och skulle Åkesson för nämnda

ändamål äga rätt att på företagets bekostnad anlita juridiskt bitr[illegible].

§ 3.

Att justera dagens protokoll utsågos hrr Per Åkesson och G. Klang.

Enligt uppdrag:

Jöns Åkesson

Justeras:

Per Åkesson. G. Klang.

Rätt avskrivet betygar:

Jöns Åkesson.

Bil. 27.

Till

Herr Lantbruksingenjören David Larsson.

Lund.

I anledning av ifrågasatt reglering av Kävlingeån och Vombsjön, få vi härmed göra följande erinringar.

Emot regleringens företagande vilja vi i första hand göra gällande, att en sänkning av ån och sjön icke är erforderlig för uppnåendet av det avsedda syftet utan torde därför vara tillfyllest, att en upprensning av ån företages. Emot ett sådant företag hava vi däremot intet att erinra.

Vi förmena därjämte, att de fördelar, som genom ett sänkningsföretag uppkomma, icke stå i rimlig proportion vare sig till de därmed förenade kostnaderna eller till de nackdelar, som uppstå för andra intresseägare i sjön och ån. För vårt vidkommande kommer ett sänkningsföretag att medföra utomordentligt stort intrång i vår näring utan att i något avseende uppvägas av någon nytta. Det av oss bedrivna fisket, vilket av oss förvärvades 1921 för 24.000:- kronor, kommer sålunda att i hög grad försämras. Vid det förhållandet, att vårt fiskevatten i Vombsjön sträcker sig så att säga i en spets 600 meter utåt, kommer den ifrågasatta sänkningen, som torde kunna beräknas torrlägga sjön 100 meter från den nuvarande strandsträckningen, att minska fiskevattnets omfång med minst ungefär en tredjedel. Men icke nog härmed, ty även den återstående delen av fisket kommer givetvis att i avsevärd grad försämras, om icke helt tillspillogivas, vilket icke kan på förhand bedömas.

Förutom ovan angivna köpeskilling åligger det oss, att årligen till församlingens präst avstå 80 kg. ål och 80 kg. gädda samt åt klockaren 85 kg. gädda. Den verkliga köpeskillingen har sålunda väsentligt överstigit 24.000:- kronor.

Med hänsyn därtill, att nyligen fastställts fiskeristadga, och att därigenom fisket akn beräknas väsentligt för-

bättras, måste fiskets värde vid en uppskattning i och för ersättning sättas avsevärt högre.

Ytterligare intrång skulle vi komma att lida genom den föreslagna sänkningen därigenom, att de oss tillhöriga ängarna, vilka nu utgöra värdefull betesmark, komma att betydligt försämras, varjämte detsamma gäller om jakten.

Jämväl fisket i Kävlingeån kommer att lida i avsevärd grad genom en sänkning, och då vår fiskerätt sträcker sig ända till Harlösa-gårdens gräns vid Hunneberga, representerar detsamma ett icke oväsentligt värde.

Mot den föreslagna dammbyggnaden vid åns inlopp, inlägga vi vår bestämda genmäle, då genom denna och därmed sammanhängande åtgärder, fisket i ån kan antagas bliva värdelöst.

Av dxt ovan sagda, torde framgå, att dem ifrågasatta regleringen skulle för oss medföra ett berövande av synnerligen värdefulla tillgångar, för vilka vi komma att framställa ersättningsanspråk, därest regleringsföretaget emot vårt bestridande bliver beslutat. Det sammanlagda ersättningsanspråket torde sålunde icke komma att underskrida 25.000:- kronor.

Harlösa den 30 april 1935.

Carl Bergströms Sterbhus

Johannes Bergström.

Bil. 28.

Till

lantbruksingenjören David Larsson.

Lund.

Vid de undersökningar som verkställdes under åren 1928-1931, av dåvarande extra lantmätaren Nils Svantesson, inmättes å min fastighet Flyinge nr 10 omkring 16 hektar fast- än lägsta punkten å densamma ligger 2 meter över högvatten- ytan och 3 meter över medelvattenytan i den 500 meter från fastigheten framrinnande ån och högsta inmätta området mera än 4 meter över högvattenytan och 6 meter över medelvatten- ytan. Genom utslag av Hovrätten över Skåne och Blekinge i tvist rörande arvode för Svantessons arbete, har Hovrätten förklarat, att Svantesson ciek utmätt mark i för stor ut- sträckning. För det fall att Högsta Domstolen skulle fast- ställa Hovrättens utslag i denna del och detta skulle för- anleda att marken medtages i förslag till reglering av ån, vill jag i allt fall framhålla det orimliga uti att området medtages då det påtagligen icke har någon som helst olägen- het av vattenståndet i ån.

Till fastigheten nr 10 hör dessutom ett mosskifte å kartblad 26 utmärkt med två punkter, 381 och 384, av vilka den ena punkten avser torvjorden och den andra sättplatsen.

Sättplatsen har emellertid av någon av de förra ägarna till min fastighet försålts och äges nu av Aug. Andersson, varför jag icke har med densamma att skaffa. Torvskiftet har jag ingen som helst nytta av, varför jag, därest en reglering av ån kommer till stån, icke anser mig skyldig utge någon ersättning därför.

Flyinge nr 10, den 30 april 1935.

Johan Andersson.

Bil. 29.

Till Lantbruksingenjören

Herr David Larsson,

Lund.

Undertecknade, sakägare inom Björka s:n och berörda av sjösänkningsföretaget Kävlinge å från Håstads gölla Vombsjön Björka å till Björka kyrka. Efter att vi tagit del av handlingarna angående våra egendomar inom Björka s:n, ha vi funnit att jordförbättringsvärdet å såväl åker, äng som kärr o. mossjordar uppskattats till mycket för höga belopp, det bör erinras att om den lägsta liggande marken förbättras så blir den icke så sidlänta däremot icke, tager man så i betraktande översvämningsvattnet för vilket vi icke har någon garanti att bliva befriade ifrån allrahelst som våra egendo-

mar också äro belägna längst österut i företaget och på grund härav få taga den första påfrestningen, å s.k. lugnare vatten, av de framrinnande vattenmassorna.

Björka å har vid broövergången norr om Björka kyrka samma höjd som Vombsjön eller 68 f. över havet och då åns förlängning österut med alla dess forsande tillflöden kommande från ände till 400 f. över havet så är det tydligt att vid stora regn el. ihållande töväder, Björka å med sitt lugna fall icke kan vidarebefordra dessa tidvis enorma vattenmängder, lika hastigt som de ankomma och följden blir att omkringvarande marker översvämmas.

En befuktningskanal är anlagd över ån strax norr om Björka s:ns nordvästra gräns och vid högt vattenstånd tangeras denna kanal av vattenmassan som härigenom ytterligare uppstoppas.

Förhållandena i här ovan berörda punkter bliva säkerligen desamma även efter en eventuell sjösänkning varför vi anse att vi ej alls hava någon nytta el. fördel av företaget och anhåller härmed vördsamt att bliva från detsamma skilda.

Björka den 2 maj 1935.

H,O. Jönsson — Jöns Larsson

ägare av 1/12 mtl.Björka 15 — N:o 11 Björka

Einar Ekman — Alfred Olsson

N:11 Björka — N:LL Björka

Per Alfr. Nilsson
N:11 Björka

Alfred Andersson
N:11 Björka

Anders Larsson
N:13 Björka

Nils Persson

Malte Mårtensson
N:15 Björka

Gustav Olsson

Nils Karlsson
N:15 Björka

Eling Schuman
N:15 Björka

Björka kyrkoråd
genom
Einar Ekman
v.ordf.

Bil. 30.

Advokatfirman
Borgström och Wickman
Lund

Led.av Sveriges advokatsamfund.

Till

Lantbruksingenjören David Larsson,

Lund.

Undertecknade ägare av vattenbyggnader samt mark vid Kävlingeån belägna å sträckan Örtofta-Öresund, får härmed göra erinringar mot upprättat förslag till utlåtande angående reglering av vattenståndet i Kävlingeån från Wombsjön

till Håstad mölla vid Örtofta.

Såvitt av föreliggande handlingar framgår har icke någon ersättning beräknats till undertecknade för den skada, som kan tillfogas oss genom att ifrågasatta företaget kommer till utförande. Skada kan komma att tillfogas oss i olika avseenden. Redan i utlåtandet synes framgå att förändringar komma att inträda efter regleringen beträffande vattenmängden vid våra byggnader. Då nederbörden blir stor kommer avrinningen att bliva snabbare och häftigare. Besvärande bakvatten kan uppkomma. Det häftiga vattenflödet torde kunna medföra stora skador å dämmen, turbiner, vattenbyggnader samt eventuellt även lager och inventarier, som finnas i byggnaderna. Av skadorna föranledda driftsavbrott kunna för oss bliva synnerligen menliga. Vidare torde oss tillhöriga kringliggande marker genom översvämningar kunna taga skada då vattenståndet stiger. Under regnfattiga perioder torde vattenmängden däremot bliva mindre än den tidigare varit, då Wombsjön är mindre ägnad att hålla kontinuiteten i vattenflödet än mossarna och ängarna som utdikas. Vi frukta att våra anläggningar icke komma att vid torrperiod få tillräcklig tillgång till vatten. Genom företaget kommer jämväl fisket att väsentligt skadas, icke blott genom själva arbetets utförande utan även för framtiden, då fisken icke får till-

gång till lekplatser. Än vidare torde företaget komma att medföra skada för oss så tillvida att slam och dylikt föres med vattnet nedåt ån och avlagras, varigenom driften för oss kommer att avsevärt försvåras.

Lund den 4 maj 1935.

C.A. Borg,
Hästadmölla

Alfr. Persson
Kvarnvik

Lunds Stenkols och
Foderämnes Aktiebolag
Sigfried Åström
Ägare av Bösmöllans
valskvarn.

Bösmöllans Gryn-
och Walskvarn
Carl O. Lindroth.
Arrendator

Edvin Olsson
L:a Harrie Valskvarn

Johan Zinn.
Krutmöllan.

Akt.Bol. Rinnebäcks
Valskvarn
Anders Bergengren.

För Kjeflinge Läder-
och Skofabr. ABol.
Oscar Scholts
enl. fullmakt

C. Arvidsson
Höjs mölla.

Bil. 31.

Till

Statens Lantbruksingenieur

Herr David Larsson.

I fråga om föreslagen sänkning af vattenstånd i Krankesjön ber undertecknad få anföra:

Mig synes det som om Kävlinge å icke borde hafva behof

af att för sin sänkning medtaga vattnet från Krankesjö - hvars nivå de flesta strandägare i Silvåkra sägas vara angelägna få behålla. Om en fortsatt utredning kan fastställa att Krankesjöns sänkning hvarken för tillfället eller i framtiden kommer att tagas i anspråk med mera än 20 cm. av högsta årliga vattenståndet - skulle då icke en enkel dämning i enda tillflödet från sjön kunna hindra vattnet i densamma att på något sätt inverka på åns reglering?

Såvidt emellertid denna premiss kan bero på ett misstag, vill jag uttala:

Särskildt högt värdesätter jag det rika fågellifvet vid Krankesjöns hithörande strand. Skulle det icke kunna - med intyg af sakkunniga eller annorledes - med säkerhet påvisas att ett blifvande lägre vattenstånd på intet vis skulle minska förutsättningarne för de nu derstädes häckande fågelarternas bestånd och trivsel kommer jag attl till den verkan det hafva kan, inlägga en absolut gensaga mot hvarje sänkning av sjön.

Kan emellertid frågan om likvärdiga betingelser för fågelkoloniernas fortvarande bestånd komma att garanteras, vill jag icke nu afgifva något yrkande för eller emot sänkningsföretaget, utan i så fall afvakta sakens fortgång och förbehålla mig full handlingsfrihet.

Mot den värdering af båtnad som förslaget upptager tillåter jag mig att redan nu framställa en bestämd protest, hvilken, ifall sänkningen blifver beslutad, skall närmare preciseras; och kommer jag om så sker äfven att då göra anspråk å ersättning för de skador jag har skäl antaga skulle komma att vållas å af mig ägt område.

Silfåkra Gård den 7:de maj 1935.

Olga Wrangel von Brehmer
född Lang.

Bil. 32.

STATENS JÄRNVÄGAR
III Distriktet
Distriktschefen.
D.-nr B 111/35.

Till

Lantbruksingenjören Herr D. Larsson,

Lund.

Ang. reglering av Kävlingeåns vattenstånd mellan Vombsjön och Håstad vid Örtofta.

Med anledning av under tiden från och med den 4 april till och med den 8 maj 1935 utställt förslag till utlåtande rörande torrläggningsföretag avseende sänkning av vattenståndet i Kävlingeån på sträckan mellan Vombsjön och Örtofta får jag, efter Kungl. Järnvägsstyrelsens hörande meddela följande.

Inverkan på banan av regleringen synes väsentligen kunna

vara av två slag. Genom sänkning av åns lågvattenyta kan bankroppens stabilitet försämras å sådana platser, där banan framgår invid stranden och där bankroppen vilar å lös grund. Lågvattensänkningen minskar nämligen mottrycket utanför banan, och vid tillräcklig sådan minskning kan markförskjutning uppstå. Huruvida dylika platser förekomma å den här ifrågavarande bansträckan kan endast genom ingående markundersökningar konstateras. Men en verkställd besiktning har givit vid handen, att platser finnas, vilka i detta avseende måste betecknas såsom misstänkta. En dylik plats är sträckan utmed Vombsjön mellan km. 52 och 53.

Den andra inverkan av regleringen på banan sammanhänger med den erosion i åns tillflöden, vilken möjliggöres genom sänkningen av åns vattenyta. Vid verkställd besiktning har det framgått, att vissa åtgärder av denna anledning måste vidtagas till skydd för broar och trummor i banan. I detta avseende kan <u>för närvarande</u> följande meddelas:

Trummor	vid km	41 + 519	Spont nedanför trumman jämte
	och "	50 + 367	stenfyllning måste utföras.
"	vid km	41 + 644	Spont och stenfyllning erford-
	"	41 + 836	ras, om dike skall uppgrävas.
	och "	48 + 302	från trummans nederände.
Bro	vid "	53 + 007	Åtgärder erfordras till brons och de anslutande bankernas grundförstärkning.

På vissa sträckor framrinna mindre vattendrag utmed

banan, i vilka genom åsänkningen erosion kan uppträda. För dessa kan det vara erforderligt att verkställa spontning till begränsande av denna erosion.

För vissa broar och trummor torde framdeles åtgärder erfordras till skydd mot erosion i avloppet från desamma.

Vidare vill jag framhålla vikten utav, att den befintliga vallen (dammen) utmed åns högra sida strax nedom bron vid Örtofta på betryggande sätt underhålles, enär ett genombrott av ån på denna plats kan vålla stor skadegörelse bland annat på statens järnvägars anläggningar.

Jag får därför påyrka, att åsänkningsföretaget åläggas att bekosta de arbeten, som befinnas erforderliga för att trygga statens järnvägars anläggningar å ifrågavarande sträcka.

Malmö den 7 maj 1935.

Gustav Englund.

Bil. 33.

Inlaga mot Kävlingeåns reglering.

Undertecknade personer vilja härmed protestera mot Kävlingeåns reglering enligt av landtbruksingenjör David Larsson kostnadsförslag gående ut på cirka 125 kr. pr tunnland ängsmark. Undertecknade vilja påpeka att vi inköpt våra ängar till ett pris av 700 pr tunnland och å detta höga

pris anse vi oss ej vilja göra ytterligare kostnadsutlägg. Beträffande att enligt landtbruksingenjörens förslag att vi skulle kunna odla ängslotter vilja vi erinra att det ställer sig mera oekonomiskt att ha odlad jord på grund av att det ligger 3 km. från stamhemmanet och om odling skulle ifrågakomma räcker ej regleringen då skulle för det ett utdikningsföretag igångsättas. Om regleringen ifrågakommer så skulle vattennivån bli så låg att vi ej får något vatten till våra betesdjur så enbart detta åsamkar kostnader. Åberopande vad ovan anförts vilja vi vara befriade från alla kostnader som ankomma å Kävlingeåns reglering.

Nils Larsson Emil Persson.

Ägare af fastigheterna
5/392 n:o 40 Marlösa

Bil. 34.

Skatteberga den 14 okt. 1935.

Undertecknad yrkar fullständigt avslag angående regleringsföretaget av Kävlingeån.

Jag motstrider alla kostnader angående vad min egendom angår i nämnda företag.

Båtnadsberäkningen är upptagen 26.850 kronor. Detta torde vara felaktigt.

En torrläggning av mina ängsmarker och frântaga mig existensmöjligheten då anhåller jag om skadestånd.

Ängsvattningen är behövlig för dessa ängsmarker.

Jag skördar årligen cirka 200 lass hö á 25 kr.pr har 5.000

Betesgång för 80 st.djur á 30 kr. 2.400

Summa Kronor 7.400

Kommer regleringsföretaget att förstöra mina första klassens naturbeten och ängsmark då anhåller jag om skadestånd årligen utgående med 7.400 kronor.

Företaget är icke behövligt medan Flyinge och Getinge broar är ombyggda.

Tecknar Högaktningsfullt

Gustav Nilsson.

Bil.35.

Till Vattenregleringföretaget för Kävlingeån.

Jag kan inte samtycka till åns reglering sen Getingebro blef ombyggd så har där varit bättre fall för vattnet, det har regnat så mycket nu och ån är inte full ännu åtminstone så långt jag kan se, vi har väl så bra vi kan ha (vi får inte) bara skördar o sen går djuren där hela hösten där är gräs o. vatten o. djuren mår bra i var sin betesshage o många djurägare som inte har plats för sina djur hemma så söker de få dem in på ängarna för sommarens, för friheten är bra för djuren.

Högaktningsfullt

Axel Linde.

Bil.36.

Till Kävlingeåns vattenregleringsföretag.

Undertecknad får härmed på det bestämdaste protestera mot utförandet av det planerade regleringsföretaget av Kävlingeån. Som skäl härför vill jag anföra, att båtnadskostnaderna äro för högt tilltagna, och att företaget kommer att minska egendomens värde i hög grad och för mig verka ruinerande. Under de senaste åren ha/de i företaget medräknade ägorna kunnat födas fyra stycken kreatur per hektar. Skulle emellertid det avsedda torrläggningsföretaget komma till stånd, skulle dessa betesmarker totalt förstöras och ej bliva användbara som bete, varför jag till följd härav blir nödsakad att av vattenregleringsföreta-

get kräva ersättning med etthundra kronor årligen per hektar.

Undertecknad skulle därför som lämpligaste åtgärd vilja föreslå, att det påbörjade företaget omedelbart avslutas vid den punkt dit det nu hunnit och att sakägarnas kostnader utdebiteras på dem, vilkas ägor beröras av företaget. Yrkas fullständigt avslag.

Gårdvik pr Flyinge den 15 oktober 1935.

Johan Nilsson

Bil. 37

P.M.

Synemännen torde finna, att den ifrågasatta vattenregleringen icke i något avseende kommer att medföra någon båtnad för vår egendom. Vi hänvisa härutinnan till vad vi förut i saken anfört. Däremot torde det icke behöva bliva föremål för tvist, att det till egendomen hörande fisket genom vattenavledningen antingen kommer att helt och håller tillspillogivas eller i vart fall så försämras, att dess fortsatta bedrivande icke kommer att löna sig.

Under alla förhållanden således även om fisket icke helt och hållet genom regleringen raseras, blir det för oss värdelöst och vi yrka sålunda; att vi därför må tillerkännas ersättning enligt grunderna i 9:48 vattenlagen.

I detta avseende vilja vi till vad vi förut framhållit tillägga, att fisket lämnat en nettoavkastning av i runt tal

2.000:- kronor per år och att nettoinkomsten nu, sedan fiskeristadga fastställts för sjön Vomb, beräknats skola avsevärt ökas. Ersättningen bör sålunda utgå med avkastningens kapitaliserade värde och hälften därutöver. Därjämte yrkas ersättning för den egendom, bestående av fiskredskap, båtar m.m., som bliva genom fiskets nedläggande onyttig, och vilken egendom representerar ett värde av c:a 2.000:- kronor + ersättning för jakt.

Harlösa den 16 okt. 1935.

K.O. Bergströms sterbhus.

Bil. 38.

MEDDELANDE.

Från	Till
Malmöhus Läns Hushållningssällskap	Friherrinnan
Jordbrukskonsulenten	Olga Wrangel von Bremer
Telefon 113 Åkarp.	Silvåkra Gård, Silvåkra.

Åkarp den 5/5 1935

Härmed återgår handlingarna ang. Kävlingeåns reglering.

Efter denna förberedande undersökning har jag fått den uppfattningen att den ifrågasatta sänkningen av Krankesjöns högvattensnivå med 20 cm icke kan inverka något vidare förbättrande på kärrtorvjordarna invid sjön, åtminstone icke som beräknats.

Huruvida sänkningen kan komma att skada t.ex. fågellivet i sjön äger jag icke förutsättningar att bedöma.

Högaktningsfullt

Hjalmar Paulsen.

Bilaga 39.

LUNDS STIFTSNÄMND

Resolution.

Herr stiftsnotarien Helge Arfwidsson eller, vid förfall för honom, den han i sitt ställe sätter förordnas att såsom domkapitlets och stiftsnämndens ombud närvara vid i inneliggande kungörelse omförmäld förrättning.

Lunds stiftsnämnd den 17 november 1936.

Å Lunds domkapitels och Lunds stiftsnämnds vägnar:

Ed. Rodhe

Namn.

Bilaga 40.

Avskrift.

Härmed befullmäktigar jag kassören G. Wihlborg i Björnstorp att företräda mig i alla angelägenheter, som angå den av mig såsom innehavare av Svenstorps och Björnstorps fideikomiss under benämningen Svenstorps godsförvaltning resp. Björnstorps godsförvaltning bedrivna lantbruks- och skogsbruksrörelse med vad därmed har samband, och äger sålunda Wihlborg bl.a. att träffa avtal om inköp och försäljningar av förnödenheter resp. produkter, att uppbära och utkvittera medel och handlingar samt att i övrigt i förevarande avseende min rätt

bevaka och min talan föra såväl inför domstolar och andra myndigheter som ock inför skiljenämnder och hos juridiska personer, ägande Wihlborg rätt att för särskilda fall sätta annan i sitt ställe.

Björnstorp den 7 oktober 1935.

Nils Gyllenkrok

Friherre, innehavare av Svenstorps och Björnstorps Fideikommiss.

Friherre N.Gyllenkroks egenhändiga namnteckning bevittna på en gång närvarande:

N. Welander R. Haglund

Rätt avskrivet intyga:

Sixten A. Fredin N. Lindahl

Bilaga 41.

Utdrag ur protokoll vid sammanträde med pastoratskyrkorådet i Silvåkra och Revinge den 7 nov. 1936.

- - - -

David Larsson, vilken förordnats att handlägga syneförrättning enligt vattenlagen, avseende reglering av vattenståndet i Vombsjön och Kävlingeån från Vombsjön till Håstads mölla, utsågs t.f. kyrkoherde Bertil Lundberg med lantbr.Aug.Jönsson, Revinge, som suppl.

Som ovan

Bertil Lundberg

Ordf.

Justeras:

Otto Christoffersson Gustav Klang

Oscar Nilsson August Jönsson

Justeringen kungjord i Silvåkra och Revinge kyrkor den 8 nov. 1936, betygar

Bertil Lundberg

t.f.kyrkoherde.

Rätt utdraget m. protokollet betygar

Bertil Lundberg

Ordf. i pastoratskyrkorådet

Bilaga 42.

Härmed befullmäktigas Herr Sigfrid Svensson, Torups gård, att vid det sammanträde som är utsatt att denna dag klockan 10 f.m. hållas på hotellet i Revinge för fortsatt

handläggning af syneförrättning avseende reglering af vattenståndet i Vombsjön och Kävlinge å jemte tillopp, min talan föra och min rätt bevaka; godkännande jag ombudets lagliga åtgärder.

Silfåkra Gård 18 november 1936

Olga Wrangel von Brehmer
född Lang.

Namnteckningen bevittna

A. Gren H. Liljebladh

Bilaga 43.

Kungl.Lantbruksstyrelsen.
UD:nr St.B. 1208/36.

KUNGL. LANTBRUKSSTYRELSEN uppdrager härigenom åt chefen för Flyinge hingstdepå och stuteri O s c a r S a m u e l s o n att såsom lantbruksstyrelsens ombud närvara vid sammanträde å hotellet i Revinge onsdagen den 18 november 1936 kl. 10 f.m. angående laga syneförrättning med avseende å företag för torrläggning medelst reglering av Kävlingeån och att därvid lantbruksstyrelsens talan föra och rätt bevaka; godkännande lantbruksstyrelsen ombudets lagliga åtgärder. Stockholm den 14 november 1936.

Namn.

H. Stjernswärd

Bilaga 44.

MALMÖ JÄRNVÄGARS
Aktiebolag

Malmö

F u l l m a k t

för innehavaren att vid sammanträde på hotellet i Revinge, onsdagen den 18 november 1936 kl. 10 fm, angående syneförrättning enligt vattenlagen avseende reglering av vattenståndet i Vombsjön och Kävlingeån från Vombsjön till Hästads mölla, föra Malmö Järnvägars aktiebolags talan och dess rätt bevaka.

Ombudets laga åtgärder godkännas.

Malmö den 4 november 1936.

Malmö Järnvägars Aktiebolag

J.W. Hermansson

Bevittnas:

Agne Svensson A. Nordström

Bilaga 45.

STATENS JÄRNVÄGAR
III distriktet

Distriktssekreteraren
och ombudsmannen

D.-nr B 111/35.

R ä t t e g å n g s f u l l m a k t

Med stöd av § 67 i Kungl. Maj:ts instruktion för Järnvägsstyrelsen med underlydande linjebefäl den 22 juni 1928, införd i Svensk Författningssamling nr 216 samma år,

befullmäktigar jag härigenom innehavaren härav eller den han i sitt ställe förordnar att utföra och bevaka Statens järnvägars talan vid sammanträden för fortsatt handläggning av synefförrättning enligt vattenlagen, avseende reglering av vattenståndet i Vombsjön och Kävlingeån från Vombsjön till Håstads mölla för torrläggning av vattenskadad mark.

Ombudes laga åtgärder godkännas.

Malmö den 17 november 1936.

Namn

Bevittnas:

Karin Bergman E.S. Thulin

Bilaga 46.

Fullmakt för Disponent G. Svensson eller den han i sitt ställe förordnar att vid synefförrättning avseende reglering av vattenståndet i Vombsjön och Kävlingeån från Vombsjön till Håstads mölla för torrläggning av vattenskadad mark den 18 november 1936 föra vår talan och bevaka vår rätt. Ombudets laga åtgärder härutinnan godkännas. Malmö den 11 november 1936.

SVENSKA SOCKERFABRIKS AKTIEBOLAGET

N.W. Lundblad

Bevittnas:

Albert Dufberg H. Gripenberg

Avskrift.
Kungl.
Patent- och Registreringsverket
Aktiebolagsavdelningen
Stockholm

Att Kungl. Patent- och Registreringsverket den 30 september 1907 beviljat registrering för Svenska sockerfabriksaktiebolaget, att styrelsen, som har sitt säte i Malmö, enligt en den 30 november 1934 i aktiebolagsregistret intagen uppgift utgöres av direktörerna Erik Frisell och Axel Fredrik Vennersten, bankdirektör Ernst Georg C:son Herslow samt f.d. Häradshövdingen Knut Dahlberg, alla i Stockholm, verkställande direktören Carl Fredrik Tranchell, kammarherren Wilhelm Algernon Achates von Platen och bankdirektören Ivar Hugo Åkerman, alla i Malmö, landshövdingen Johan Nilsson i Kristianstad jämte direktören Carl Johan Malmros i Klippan, Gråmanstorps socken av Kristianstads län, med f.d. hovrättsassessorn Nils Waldemar Lundblad och överingenjören Charles Birch-Iensen, båda i Malmö, samt direktören Hakon Leffler i Göteborg till suppleanter, och att firman tecknas av styrelsens ordinarie ledamöter samt suppleanterna Lundblad och Birch-Iensen var för sig ävensom av direktören Hilding Johan Albert Ståhlbrandt i Malmö, samt att därefter intill denna dag någon ändring härutinnan icke registrerats, det varder härmed till bevis medelat.

Stockholm den 20 november 1935.

Ex of-

ficio:

G. Birke.

(Stämpel)

Vidimeras:

H. Gripenberg Ally Adlersparre

Bilaga 47.

Fullmakt

Härmed befullmäktigas Herr Johan Nilsson N:o 7 att vid sammanträde å Revinge Hotell onsdagen den 18 Nov. 1936 angående reglering av vattenståndet i Kävlingeån föra min talan och utöva min rösträtt.

Revinge den 18 Nov. 1936.

Nils Persson

Lantbr.N:o 7.

Att ovanstående fullmakt den 18 Nov. 1936 undertecknats av Lantbr. Nils Persson samt att Johan Nilssons namn då fanns utsatt å fullmakten intygas

Revinge den 18 okt. 1936.

Oskar Larsson Ebba Andersson

Revinge Revingeby

Bilaga 48.

F u l l m a k t

till lantbr. Joh. Nilsson, Gårdvik, som härmed befullmäktigas att föra vår talan och protestera mot Kjävlingeåns regleringsföretag och därtill hörande ärenden.

Gårdvik d. 17 Nov. 1936

Elna Nilsson Hilma Nilsson

Bevittnas:

Gunnar Kronkvist Aust. Bengtsson

Bilaga 49.

F u l l m a k t

Undertecknad befullmäktigar min son Sigfrid Simonsson att vid stämman i Revingeby angående reglering av vattenståndet i Vombsjön och Kävlingeån som berör fastigheten 1/6 mtl. n:r 41 och 11/16 mtl. n:r 39 i Harlösa, att föra min talan och rösträtt.

Harlösa den 18/11 1936

Nils Simonsson

Bevittnas:

Emil Persson Edvin Henriksson

Bilaga 50.

LÄNSSTYRELSEN
i
MALMÖHUS LÄN
Landskansliet

Till lantbruksingenjören David Larsson i Lund.

I anledning av Eder skrivelse den 16 innevarande oktober får länsstyrelsen härigenom meddela, att länsstyrelsen denna dag, jämlikt 10 kap. 43 § andra stycket vattenlagen, förordnat fiskeriintendenten G. Swenander i Lund att, såvitt angår företagets inverkan å fisket, såsom sakkunnig biträda vid förrättningen ävensom i frågan avgiva utlåtan de.

Malmö i landskansliet den 19 oktober 1935.

Namn.

Bilaga 51.

Protokoll, fört vid överläggning å undertecknads expedition Stora Södergatan 7, Lund, måndagen den 21 oktober 1935 kl. 11 f.m. med delägare i fiske i Kävlingeån vid utloppet från Vombsjön.

§ 1.

Närvarande: undertecknad förrättningsman,

Fiskeriintendenten G. Swenander,

Advokaten Sven Håkansson, som ombud för K.O.Bergströms sterbhus,

F. folkskolläraren Joh. Sundell, som ombud för kyrkoherden och klockaren i Harlösa församling,

Stiftsnotarien H. Arwidsson, enligt resolution.

§ 2.

Notarien Arwidsson anså att de ecklesiastika boställenas andel i det fiske, som Bergström förvärvat, måste betraktas som boställenas tillhörighet. Boställena hava sitt fiske så bestämt, att med tillhjälp av skifteshandlingarna gränserna för detsamma tillnärmelsevis skulle kunna bestämmas. Sannolikt finnes denna boställenas fiskerätt i ån.

§ 3.

Fiskeriintendenten Swenander redogjorde för verkställd värdering av skador på fiske genom ifrågasatt reglering utav Kävlingeån. De skador, som genom regleringen tillfogas Bergströms fiske hade därvid uppskattats till 8'600 kronor. Då ersättning till Bergströms sterbhus skall utgå med 50 % förhöjning motsvarar det en utgående ersättning av 12'900 kronor.

§ 4.

Notarien Arwidsson överlämnade ett utdrag ur Lunds stiftsnämnds protokoll den 22 Mars 1935 samt hänvisade till

att enligt förening av den 18 oktober 1855 synes det stå fiskeinnehavaren fritt att avstå från den fiskerätt, som tillhörde de ecklesiastika boställena samt befrias från åtagandet att leverera viss mängd fisk till kyrkoherden och klockaren, vilket förhållande kan inträffa om Bergströms fiske försämras genom företaget. Boställena skulle då själva få övertaga sitt fiske, vilket skulle få till följd att skada på fisket genom torrläggningsföretaget skulle komma att drabba boställena direkt.

§ 5.

Advokat Håkansson meddelade att Bergström inköpt fisket för 24'000 kronor och en tillhörande jordbit för 3'000 kronor.

§ 6.

Notarien Arwidsson yrkade att särskild värdering skulle verkställas beträffande boställenas del i fisket för det fall att torrläggningsföretaget förvärvade Bergströms fiske.

Joh. Sundell yrkade att, om företaget skulle komma till stånd, boställenas fiske skulle inlösas efter en beräknad avkastning av 400 kronor pr år, motsvarande en engångsersättning av 8'000 kronor jämte 50 % tillägg, enär den fisk som enligt avtalet skall levereras till pastorn och klockaren ej kan köpas billigare än 400 kronor.

I andra hand yrkades att ersättning skulle utgå till boställena med 50 % förhöjning jämlikt stadgande i 9 kap.

vattenlagen.

Ort och dag som ovan

David Larsson

lantbruksingenjör.

F. folkskoll. Joh. Sundell i Harlösa befullmäktigas härmed att vid sammanträde i Lund måndagen den 21 okt. 1935, angående fisket i Vombsjön, närvara i och bevakande av prästlöne- och klockareboställenas i Harlösa rätt till full ersättning för eventuell skada å eller minskning av nämnda boställens resp. andelar eller inkomster med avseende på dem tillhörande fisken i ovannämnda sjö.

Ombudes laga åtgöranden godkännas.

Harlösa den 20 okt. 1935.

Alfred Knöös
Kyrkoherde i Harlösa

Yngve Sundell
innehavare av klockaregården no 20 i Harlösa

Bevittnas:

Verner Svensson Hilding Bengtsson

Bilaga 53.

Lunds Stiftsnämnd

Utdrag ur Lunds stiftsnämnds

protokoll den 22 mars 1935.

§ 6. I en till stiftsnämnden den 15 mars 1935 inkommen skrivelse hade Karl Bergströms sterbhusdelägare, vilka enligt uppgift innehade de inom Harlösa socken belägna fastigheternas rätt till fiske i Vombsjön, anmärkt följande.

Enligt gammal hävd erlade sterbhuset till kyrkoherden i Harlösa församling samt till klockaren i nämnda församling årliga ersättningar för det att kyrkoherdeboställets och klockareboställets rätt att fiska å det fastigheterna inom Harlösa kommun tilldelade fisket i Vombsjön avstodes till förmån för Harlösa säteri, vars innehavare överlåtit fisket ifråga till sterbhuset.

Hos länsstyrelsen hade nu fiskexportören John Truedsson, Malmö, vilken arrenderade Öveds Klosters fiskerätt i Vombsjön, ansökt att få utsätta ålbottengarn på sådant sätt, att garnet ifråga skulle menligt inverka på den Bergströms sterbhus tillkommande fiskerätten. Därest den av Truedsson gjorda ansökningen bifölles, skulle Bergströms sterbhus icke se sig i stånd att prestera de såsom ersättning för kyrkoherdeboställets och klockareboställets fisken utgående årliga avgälderna.

Från handlingarna över ett åren 1854 och 1856 förrättat laga skifte å alla ägorna till Harlösa säteri m.fl. hemman i Harlösa socken antecknades, att vid lantmäterisammanträde den 18 oktober 1855 ingåtts en förening, varigenom ecklesiastiklägenheterna från-

sagt sig rättigheten till fisket och särskilda ägoskiftet mot det att ombuden för frälset tillförbundit sig att årligen till pastor lämna 10 lispund ål och 10 lispund gädda samt till klockaren 10 lispund gädda. Därest samma fiskesorter icke kunde presteras in natura, skulle de få lösas med penningar efter de för orten gällande priser. Vid ingående av nu nämnda förening hade dock blivit gjort det förbehåll, att i den händelse fisket i en framtid skulle så förminskas, att det pundtal, som blivit bestämt till församlingens pastor och klockare, icke skulle kunna tillhandahållas, det skulle bero på ägaren av frälselägenheterna att i stället för den ecklesiastiklägenheterna beviljade rättigheten åt dem få upplåta deras förra fiskeställen.

Efter föredragning härav beslöt stiftsnämnden - som ansåg sig böra medräkna möjligheten av att i framtiden de båda ifrågavarande boställena kunde bliva hänvisade till sina ursprungliga fisken - hos länsstyrelsen hemställa, att länsstyrelsen måtte finna skäl fastställa sådana bestämmelser för utsättande av ålbottengarn i Vombsjön, att skadan genom dessa garn för boställenas fisken bleve så ringa som möjligt, enligt fiskeriintendentens närmare beprövande. Boställenas fisken skulle vara belägna inom det av Bergströms sterbhus nu hävdade fisket kring mynningen av

av Kävlingeån. Som ovan

I tjänsten

Helge Arfwidsson

FISKERIINTENDENTEN
i södra distriktet
L U N D.

Bil. 52.

Herr Lantbruksingeniören D. Larsson.

Umeå.

Sedan jag av Kungl. Lantbruksstyrelsen förordnats att i anledning av ifrågasatt fördjupning av Kävlingeån och därmed sammanhängande sänkning av Vombsjön avgiva yttrande, som i 10 kap. 43 § vattenlagen sägs, och till Eder anmält, att jag icke kunde avgiva sådant yttrande utan undersökning på platsen, förordnades jag den 10 okt. 1935 av Länsstyrelsen i Malmöhus län att företaga sådan undersökning. Sedan denna nu avslutats, får jag i ärendet anföra följande:

Företaget avser en fördjupning och utvidgning och på vissa ställen även en uträtning av Kävlingeån från åns utlopp ur Vombsjön ned till Håstad mölla i och för åstadkommande av en hastigare avrinning av vårfloden från Vombsjön och nedanför liggande sanka marker. Ett dylikt ingripande för påskyndande av vattenavrinningen kommer givetvis att avsevärt inverka på fisket i de berörda vattnet.

1. Vombsjön.

Vad Vombsjön beträffar skulle utgrävningen medföra en variation av vattenstånden mellan ca + 19,20 och + 17,95 i förhål-

lande till det antagna jämförelseplanet. För närvarande variera vattenstånden mellan ca + 20,25 och + 19,20. Detta skulle således innebära en sänkning av högsta vattenståndet med ca 1,05 m. och av lågvattenståndet med ca 1.25 m. Sjöns nuvarande areal, som vid högvattenstånd utgör ca 1275 har och vid lågvattenstånd ca 1200 har, skulle därigenom komma att minskas till resp. 1220 och 1070 har. Sjöns areal skulle således komma att minskas med ca 100 har, vid högvattenstånd mindre, vid lågvattenstånd mera. Enligt tillgängliga statistiska uppgifter uppgår sjöns nuvarande fiskproduktion i medeltal till ett värde av 8.1 kr. pr hektar och år. Då emellertid häruti icke inräknats varken den ål, som fångats i Kävlingeån vid utloppet ur Vombsjön, eller den gädda, som fångats på de under våren översvämmade områdena närmast nedom utloppet, vilka fiskar givetvis uppväxt i Vombsjön, torde fiskproduktionen i medeltal kunna beräknas uppgå till ett värde av minst 10 kr. pr har och år. En arealminskning på 100 hektar skulle således innebära en värdeminskning i fiskproduktionen uppgående till ca 1000 kr. pr år.

De fiskslag, som förekomma i Vombsjön äro, gädda, abborre, braxen, mört, id, sutare, sik, lake och ål. Av större ekonomisk betydelse äro endast ål, braxen, gädda och abborre. Ålen, som är den avgjort viktigaste i ekonomiskt hänseende, torde icke i någon högre grad influeras av sänkningen även om tillväxtområdet blir något mindre. Gäddan, som näst ålen ger den bästa avkastningen, enligt till-

gänglig statistik under 5 års tid i medeltal 1378 kr. pr år, kommer däremot med säkerhet att bliva mycket lidande av en blivande sänkning. Den leker nu huvudsakligen på de under våren översvämmade områdena vid sjöns stränder och särskilt på maderna kring utloppet. Då dessa översvämningsområden till stor del skulle komma att försvinna och eventuellt kvarblivande översvämningar skulle få en ganska kort varighet måste gäddstammen bliva i hög grad lidande. För att i någon mån motverka detta, anser jag nödvändigt, att gäddyngel årligen utplanteras i sjön. Utplanteringen bör årligen omfatta minst 200.000 st. yngel, vilket med nuvarande priser vid Ringsjöns romkläckningsanstalt skulle drage en kostnad av ca 450 kr. transporten och utsättande av ynglet inberäknad.

Om vattnet efter utgrävningen av utloppet ohindrat skulle få framrinna och vattenståndet således hastigt sänkas från + 19.20 till + 17.95 skulle detta medföra ganska betänkliga följder även för braxen- och abborrbestånden i sjön. Redan sänkningen av högvattnet kommer att medföra vissa förskjutningar av lekplatserna, men skulle därtill sänkningen ned till lågvattenståndet, en sänkning som blir minst 20 cm. kraftigare än förut, komma att inträffa just under lektiden och under ynglets tidigare utveckling, anser jat att detta måste menligt inverka även på dessa fiskarters fortplantning. Emellertid har ifrågasatts att i utloppet skulle byggas en damm, varigenom vattnets avrinning ur Vombsjön skulle kunna reg-

leras genom bjälksättar i dammen. Regleringen skulle utföras så, att då vattenståndet sjunkit till + 18.80 skulle bjälksättarna i dammen igensättas, och vattenståndet sedan icke sänkas hastigare än med 10 cm. i månaden till dess höstfloden inträffar. Dock skulle viss regleringsrätt medgivas vattenverken under denna tid. Så skulle dammen vid inträffande regn få igensättas, utom för den vattenmassa som behövs för fiskens gång, i och för magasinering av tillrinnande vatten, dock endast intill höjden + 18.80. Om en reglering kan komma till stånd, som någorlunda stabiliserar vattenståndet på våren och försommaren, anser jag icke att någon skada behöver vållas på braxen- och abborrbestånden i sjön. Ju långsammare vattenståndet sänkes och ju högre lågvattenståndet förlägges desto bättre för alla fiskslag. Jag får därför förorda anläggningen av en regleringsdamm i utloppet. I denna regleringsdamm måste naturligtvis anordningar vidtagas, så att ålyngel obehindrat kan passera upp till sjön samt utgående ål ned från densamma, något som emellertid är lätt att ordna.

2. Krankesjön.

Någon utgrävning av avloppet från Krankesjön den s.k. Ålabäck har icke ifrågasatts. Genom utgrävningen av Kävlingeån kommer emellertid avrinningen av de högre vattenstånden att påskyndas, enär vattenståndet i Kävlingeån icke längre kommer att verka uppdämmande. Därför kommer högvattenståndet i Krankesjön efter ut-

grävningen att bli lägre. Lågvattenståndet kommer däremot icke att förändras. Ur fiskerisynpunkt torde dessa förändringar av högvattenståndet icke komma att få några menliga verkningar.

3. Kävlingeån och Vombsjöns östra avloppskanal.

Den östra avloppskanalen från Vombsjön skulle efter utgrävningen komma att helt torrläggas. Detta torde ur fiskerisynpunkt icke kunna hava någon betydelse.

Fördjupningen, utvidgningen och uträtningen av Kävlingeån kommer däremot att för fiskbeståndet därstädes få fullkomligt ödeläggande följder. I ett kanaliserat vattendrag finnes inga skyddade områden, där fiskyngel kan hålla till under uppväxttiden och inga lämpliga lekplatser för fisk av något slag. Vattnets näringsproducerande förmåga blir också i hög grad nedsatt. I ett sådant vatten försiggår ett allas krig mot alla och endast ett relativt fåtal starka individer blir kvar. I ån fiskas nu ål, gädda, abborre, braxen, mört och id. Den ål, som fiskas, torde delvis uppväxa inom åns område, delvis stamma från Vombsjön och Krankesjön. Den förra delen kommer givetvis i hög grad att minskas, på den senare delen torde kanaliseringen få föga inflytande. Gäddan, som tidigare haft de utmärktaste lekplatser på de stora översvämningsområdena längs ån torde efter regleringen knappast finna några lämpliga platser för fortplantningen. Samma blir förhållandet, om ock icke i fullt samma utsträckning, för abborren, braxen, mörten och iden. Enligt

tillgänglig statistik för fem år fiskas nu i medeltal inom området Kvinnevad - Örtofta för 1690 kr. gädda, 100 kr. abborre, 300 kr. braxen, 55 kr. mört och 205 kr. id eller sammanlagt för ca 2350 kr. fisk av olika slag pr år. Dessa siffror äro på grund av bristande uppgifter för en del år med säkerhet för låga men ändock representerar summan räntan på ett kapital å 47000 kronor. Denna tillgång kommer genom regleringen att till allra största delen gå förlorad ävensom det kapital som fisket av den inom ån uppväxande ålen representerar. Och dessvärre ser jag ingen möjlighet att genom några särskilda åtgärder motverka skadan. Även kräftbeståndet, som särskilt vid åns utflöde ur Vombsjön spelat en viss roll, torde få anses helt tillspillogivet.

På grund av det anförda anser jag, att fiskerinäring av viss betydenhet genom företaget kommer att lida väsentligt förfång. Detta förfång synes mig emellertid icke vara av den art, att det kan lägga hinder i vägen för företagets utförande. Dock förutsätter jag, att de enskild fiskerättsägare, som så påfordra, få skälig ersättning för den förlust, som åsamkas dem, genom till följd av regleringen minskat eller förlorat fiske.

Ersättning för skadat fiske har framställts endast av Bergströms sterbhus, som ägare av Hjularöds fiska, beläget i Vombsjön närmast utloppet och i Kävlingeån närmast nedanför utflödet ur Vombsjön. För denna skada har begärts ersättning med 25.000 kronor.

Genom Vombsjöns sänkning minskas det område, inom vilket Bergströms sterbhus äger fiske, ganska avsevärt och särskilt där, varest gäddan leker och mest fångas. Maderna, där gäddfisket på våren varit givande, bli ej översvämmade och gäddfisket därstädes försvinner således. Bergströms sterbhus har enligt tillgängliga uppgifter för 8 år i medeltal fiskat för 500 kr. gädda årligen. Utgifter för fisket kunna beräknas till 125 kr. årligen. Då återstår en nettobehållning av 375 kronor. Man torde kunna förutsätta, att behållningen av gäddfisket efter regleringen minskas med 2/3 således 250 kr. årligen. Kapitaliserat efter 5 % utgör detta 5000 kr. Kräftfisket har hittills avkastat netto ca 100 kr. pr år. Detta fiske kommer åtminstone under en följd av år att försvinna. Den kapitaliserade förlusten skulle således utgöra 2000 kr. Ål-, braxen- och abborrfisket torde, om en regleringsdamm uppföres och vattenavtappningen sker på ett sätt, som kan tillgodose fiskets krav, knappast komma att bli lidande genom företaget. På grund av ändrade vattenståndsförhållande måste emellertid redskapen bli dyrare. Fördyringen kan beräknas uppgå till 80 kr. pr år, som kapitaliserat utgör 1600 kr. Den sammanlagda kapitaliserade skadeersättningen skulle efter denna beräkning uppgå till 8600 kronor, vartill kommer 50 % tillägg eller i allt 12900 kr. Denna beräkning gäller som nämnt, om regleringsdamm byggés. Uppföres sådan måste emellertid två tilläggsplatser för båtar anordnas, en i Vombsjön

och en i ån. Sannolikt måste också särskild skadeersättning utgå för den tid arbetet med grävningen pågår och hindrar fiskets utövande inom vissa områden.

I samband med ordnande av skadeersättning till Bergströms sterbhus bör den skada, som de eklesiastiska fastigheterna /kyrkoherde- och klockareboställena/ eventuellt skulle kunna komma att lida genom minskat värde å Hjularöds fiske. Nu betalas årligen av ägaren av detta fiske till kyrkoherden 85 kg. ål och 85 kg. gädda samt till klockaren 85 kg. gädda. Riktigast synes mig vara att detta ekvivalerades i pengar och kapitaliserat utbetaltes av Bergströms sterbhus i samband med ordnandet av skadeersättningen.

Lund den 5 maj 1936.

Gust. Swenander

Bil 54

K Ö P E K O N T R A K T.

Till delägare i "Hävlingeåns Regleringsföretag", härnedan kallat köparen, upplåta och försälja vi härmed oss tillhöriga fastigheterna 83/ 784 mantal litt. G nr 40 Harlösa och 7/1568 mantal litt. H nr 40 Harlösa i Harlösa socken med den nämnde mantal motsvarande fiskerätt för en överenskommen köpesumma av Trettiofemtusen kronor (35.000:-) och i övrigt på följande villkor.

1. Försäljningen sker under förutsättning från båda sidor av att regleringsföretaget kommer till stånd. Därest detta ej sker, förbehålla vi säljare oss ersättning för de direkta skador, som genom företagets verksamhet tillskyndats fastigheterna med tillhörande fiskerätt.

2. Fastigheterna säljes i befintligt skick att tillträdas en månad efter köpeskillingen blivit till fullo erlagd.

3. Köpeskillingen, 35.000 kronor, erlägges senast den 1 december 1937 eller 30 dagar innan tidigare tillträdesdag, som kan komma att bestämmas, då säljarna skola tillhandahålla nytt gravationsbevis jämte nödige åtkomsthandlingar.

4. Köparen skall själv träffa uppgörelse och ersätta vederbörande det vederlag, som utgår till kyrkoherde- och klockarbostället i Harlösa socken enligt laga skifte år 1856 jämlikt förening den 18 oktober 1855.

5. Undertecknad Nils Bergeström skall äga rätt att för en år-

lig arrendesumma av Femhundra kronor (500:-) arrendera de försålda fastigheterna med motsvarande fiskerätten under grävningstiden för en tid av 5 år, räknad från köparens tillträdesdag, varom särskilt arrendekontrakt skall upprättas. Företaget äger rätt att under arrendetiden vidtaga för dess utförande nödiga åtgärder samt ändring av nu föreslagen tappningsplan av Vombsjön utan någon ersättning åt Bergström.

6. Säljarna äga rätt att avgiftsfritt bo kvar å de försålda fastigheterna samt likaledes avgiftsfritt benytta sig av motsvarande fiskerätten intill köparens tillträdesdag.

7. Skatter och oneru, som belöpa sig på fastigheterna efter köparens tillträdesdag, betalas av köparen.

8. Lagfartskostnaderna för detta köp betalas av köparen.

Härav äro två exemplar upprättade, av vilka köparen tagit ett och säljarna ett.

Marlösa den 16 november 1936.

Oscar Jarl Gulli Jarl

samt enligt fullmakt för följande personer:

R. Larsson C. Bergström

B.M. Larsson och L. Bergström

J. Bergström Gärda Bergström

C. Bergström

J.A. Sjöberg

Nils Bergström

Förestående

köpekontrakt godkännes av oss till alla delar.

För "delägare i Kävlingeåns Regleringsföretag."

Hans Otto Ramel

gm Otto Ramel.

Härvid på en gång närvarande vittnen:

Anne-Marie Swärd David Larsson

För köparens i förestående kontrakt åliggande skyldigheter och ingångna förbindelser gå undertecknade en för alla och alla för en i borgen såsom för egen skuld.

Harlösa den 16 november 1936.

Johan Jönsson
domänintendent,
Revinge.

Ivar Christiansson
lantbrukare,
Revingeby.

Emil Pålsson
lantbrukare,
Hunneberga.

Aug. Asmundsson
lantbrukare,
Södra Sandby.

Härvid på en gång närvarande vittnen:

Anne-Marie Swärd David Larsson

Härigenom befullmäktiga vi möbehandlanden O. Jarl i Sjöbo att å våra vägnar till "Kävlingeåns Regleringsföretag" försälja våra andelar i fastigheterna 83/784 mantal litt. G och 7/1568 mantal litt. H nr 40 Harlösa ävensom att underteckna köpekontrakt härom och uppbära och kvittera köpeskillingen samt att i övrigt vid

alla tillfällen företräda oss och sluta avtal å våra vägnar beträffande allt, som rör ifrågavarande fastigheter med fiskerätt, godkännande vi, vad ombudet å våra vägnar lagligen gör och låter.

Limhamn den 5 november 1936.

Richtoff Larsson

Berta Martina Larsson
född Bergström

Egenhändiga namnteckningarna bevittna:

Lorentz Karlsson Helmer Lindberg

Limhamn den 5 november 1936.

Johan Astfred Sjöberg

Egenhändiga namnteckningen bevittna:

Knut Härstedt Kristian Jönsson

Malmö den 5 november 1936.

Calle Bergström Lilly Bergström
född Öhlin

Egenhändiga namnteckningar bevittna:

Lorentz Karlsson Helmer Lindberg

Harlösa den 15 november 1936.

Änkefru Johanna Bergström

Egenhändiga namnteckningen bevittna:

Knut Härstedt Kristian Jönsson

LUNDS STIFTSNÄMND.

D:nr 1931 S.

Utdrag av Lunds stiftsnämnd protokoll den 13 november 1936.

§ 4. I skrivelse till stiftsnämnden hade lantbruksingenjören David Larsson anmält att vid torrläggningsföretag avseende reglering av vattenståndet i Kävlingeån, arrendatorerna av lönebostället 1/4 mantal Revinge nr 16 (16^1) Ivar Christiansson, lönebostället 3/8 mantal Hammarlunda nr 10 (10^1) Emil Jönsson, skolhemmanet 3/4 mantal Hammarlunda nr 11 (11^1) Nils Svensson, lönebostället 1/8 mantal Hammarlunda nr 5 (5^1) Otto Möller och lönebostället 1/2 mantal Gårdstånga nr 1 (1^1) Olof Nilsson undertecknat ansökan om förrättningen; och hade lantbruksingenjören anhållit om medgivande för de bemälda arrendatorerna att förena sig med övriga sökande till förrättningen.

Stiftsnämnden beslöt att för nämndens del lämna det begärda medgivandet. Som ovan.

I tjänsten

Helge Arfvidsson.

Hunneberga den 12 november 1936.

Till Stämman i Revinge å Hotellet den 18/11.

Har undertecknad bekommit Kungörelsen angående reglering av vattenståndet i Vombsjön och Kävlingeån för torrläggning av vattenskadad mark belägen vid vattendraget, så har jag härmed att till stämman anföra, att jag ej har någon mark alls som lider av vattenståndet ifrån ån. Och så anser jag mig att äga rätt att få protestera emot att ej bliva intagen i några gemensamma kostnader för andras egendomar som kan igenom vattnets reglering inbringa dem mycket stora värden, men för min egendom kan det ej bliva någon fördel, som det ej lider av vattenståndet ifrån ån. Så härmed ombeder jag till stämman den 18/11 att taga i övervägande mitt här ovan anförda. Här om ombeder

Högaktningsfullt

E. H. Chronholm.

Advokatfirman
BORGSTRÖM och WICKMAN
LUND.
Led. av Sveriges
advokatsamfund.

Bil. 56.

Till

Lantbruksingenjören David Larsson, Lund.

Sedan undertecknade ägare av vattenbyggnader samt mark vid Kävlingeån å sträcka Örtofta - Öresund till Eder i skrivelse den 4 maj 1935 gjort framställning om beräknande av ersättning för skada, som genom företaget kunde tillskyndas oss, bedja vi härmed få meddela att vi precisera våra krav sålunda:

A. Som kompensation för dels skador på grund av ökad högvattenföring och dels på grund av minskat naturligt magasin i Vombsjön, till vattenverksägarnas förmån där inrättas ett regleringsmagasin under höjden 18,80 i det i målet använda jämförelseplanet;

B. Regleringsdammens utskov och upprensningen av utloppet ur sjön erhålla sådana dimensioner, att vid vattenståndet 18,10 avbördningen ur sjön k an uppgå till minst 2 kbm/sek.;

C. Dammens skötsel bekostas av torrläggningsföretaget och kontrolleras medelst 2 självregistrerande peglar, en ovanför dammen i sjön och en nedanför dammen på lämpliga platser;

D. Till dess en viss erfarenhet vunnits endast provisorisk tappningsplan fastställes. Förslagsvis bör dammen skötas efter följande regler:

1/ Då vattenståndet överstiger 18,80 i sjön skall dammen vara

helt öppen.

2/ Efter 1:a april må sjön v.y. icke sänkas under 18,80 förr än efter 1:a juni då sjön får sänkas efter en linje som faller med en cm. varannan dag. Mellan denna linje och dämningsgränsen 18,80 får sjön tappas till vattenverksägarnas fördel och även helt stängas under två av veckans dagar.

3/ Där vattenståndet vid peglarna är berocnde av vind eller liknande må ett över- eller underskridande med 5 cm. vara tillåtet.

E. Därest en reglering av Vomsjön genomföres i huvudsak enligt föregående, förklara sig vattenverksägarna avstå från ersättning för av sänkningen orsakad högvattenskada;

F. Vid Hästadsmöllan genom upprensningen sk apad möjlighet att innehålla vatten icke får utnyttjas till övriga vattenverksägares förfång.

Beträffande den skada å fisket, som genom företaget kan uppkomma, vilja vi förbehålla oss rätten att, sedan företaget utförts, föra den talan, vartill fog kan förefinnas.

Lund m.fl. platser i september 1936.

Albin Olsson
L:a Harrie Valskvarn

C. Arvidsson
Höjsmölla Valskvarn
Furulund Station

Kvarnviks Valskvarn
Elfr. Persson

Johan Zinn
Krutmöllans Valskvarn
Krutmöllan

Lunds Stenkols- och Foderämnes A.-B.
såsom ägare av Bösmöllans Gryn- och Valskvarn, L:a Harrie.
Sigfrid Åström

AB. Kävlinge Läder- och Skofabrik.
Einar Hallström

Bil. 57.

Undertecknad, som av Länsstyrelsen i Malmöhus län den 26 mars 1935 förordnats att såsom biträdande förrättningsman vid behandling av fråga, som avses i 10 kap. 34 § andra stycket vattenlagen, deltaga i förrättning rörande reglering av vattenståndet i Kävlingeån för torrläggning av mark tillhörande fastigheter inom Övede m.fl. socknar, får efter att hava tagit del av synemännens utlåtande avgiva följande

Y t t r a n d e

rörande torrläggningsföretagets inverkan på i Kävlingeån liggande vattenkraftverk.

Mellan Vombsjön och havet finnas i Kävlingeån följande vattenkraftverk, nämligen: Hästads mölla, Kvarnvik, Bösamöllan, Lilla Harrie, Krutmöllan, Rinnebäck, Kävlinge läder- och skofabrik samt Höjs mölla. Den vid verken utnyttjade fallhöjden varierar från något 0,9 m vid Hästads mölla till högst 2,5 m vid Kvarnvik. Vattenmotorerna utgöras vid Hästads mölla av vattenhjul och vid övriga verk av turbiner. Vid samtliga verk utgöras dammarna av såsom grunddammar anlagda jorddammar med en längd varierande mellan 125 m och 200 m. Dammarnas krönhöjder hava avpassats så, att fullständig profilreglering föreligger.

Med det planerade företaget avses en sådan sänkning av vattenstånden i Vombsjön och Kävlingeån ovanför Hästads mölla att bland annat de nu vid högvatten förekommande översvämningarna av ängsmarkerna förhindras. Den dämpande inverkan på flödesavrinningen, som ängsmarkernas översvämning innebär, kommer sålunda att bortfalla genom företaget, varför högvattenmängden i Kävlingeån efter dess genomförande måste bliva större än för närvarande. Synemännen hava beräknat ökningen till högst 6 m^3/s. Denna ökning kan icke anses innebära någon fara för vattenverkens bestånd. Däremot kommer den att medföra en viss minskning i nu utnyttjad fallhöjd, emedan vattenytans lutning blir större ju större den framrinnande vattenmängden är. Nu är emellertid att märka dels att fallhöjdsförlusten kommer att uppgå till endast ett fåtal centimeter, dels ock att flödenas varaktighet är relativt liten. De olägenheter, som den minskade fallhöjden eventuellt kan medföra för vattenverken, måste därför tillfullo kompenseras av den möjlighet till ökning av lågvattenmängden, som torrläggningsförslaget innebär och som kommer att behandlas i det följande.

Ursprungligen hade synemännen tänkt sig, att avloppet från Vombsjön skulle upptagas till sådana dimensioner, att, enligt verkställda beräkningar rörande vattenstånd och blivande avrinning, lågvattenmängden skulle bliva ungefär densamma som för närvarande och högvattenmängden avsevärt lägre; och i enlighet därmed framlagt förslag till granskning den 4 april 1935. Ett företag genomfört enligt detta förslag skul-

le emellertid dels medföra en hastig avsänkning av sjöns vattenstånd under försommaren till skada för bland annat fisket, dels ock tarva ständigt återkommande rensningar i avloppet till förhindrande av vegetationsdämning. Synemännen hava därför i sitt slutliga utlåtande frångått sin ursprungliga tanke och föreslagit, att en regleringsdamm uppföres vid utloppet från sjön samt att vattenståndet i sjön regleras så, att en del av vårflödena magasineras i sjön för att sedermera på visst sätt avtappas under den del av sommaren, då vattentillgången är minst. Dammen hava synemännen föreslagit konstruerad så, att vid ett vattenstånd i Vombsjön av + 18,10 m kan avbördas minst 2 m^3/s.

Efter överläggning med vattenverksägarne hava synemännen föreslagit bestämmelser för vattenhushållningen i Vombsjön av i huvudsak följande innebörd.

Om vattenståndet i Vombsjön den 1 mars är lägre än + 18,80 m, skall avrinningen minskas så mycket, att vattenståndet hajes till nyssnämnda höjd, varefter dammen skall så skötas, att vattenytan i sjön på vad dammen beror bibehålles vid höjden + 18,80 m till den 1 juni. Från och med denna dag skall vattenytan med nedan nämnda möjligheter till avvikelse sänkas, därest icke tillrinningens storlek lägger hinder i vägen därför, med 0,5 cm för varje dygn, dock lägst till höjden + 18,10 m. Sedan sistnämnda vattenstånd uppnåtts skall detta vattenstånd såvitt möjligt bibehållas konstant till den 1 mars påföljande år. Om vid något tillfälle under tiden från och med den 1 juni till den 1 mars den vatten-

mängd, som enligt det föregående skulle avtappas från Vombsjön, skulle vara större än som motsvarar vattenverkens behov, må vatten efter anhållan av vattenverksägarne innehållas i Vombsjön, dock att vattenståndet härigenom icke vid någon tidpunkt får höjas över det vattenstånd, som vid nämnda tidpunkt skulle varit rådande, om sjöns vattenstånd den 31 maj varit + 18,80 m och därefter avsänkts med 1/4 cm per dygn. För bättre tillgodogörande av den under en vecka avrinnande vattenmängden må dessutom efter anhållan av verksägarne verkställas veckoreglering i Vombsjön genom att dammen stänges två dygn i veckan och tappningen i motsvarande mån ökas under de fem återstående dygnen. Kostnader för dammens skötsel, föranledda av de sålunda tillåtna avvikelserna, skola gäldas av vattenverksägarne.

Enligt uppgift i "Sveriges utbyggda vattenkraft" (Sveriges officiella statistik år 1930) är den högsta utbyggnadsvattenmängden för ifrågavarande vattenverk 6 á 7 m^3/s. Under naturliga förhållanden avrinner vid Klövlinge cirka 7 m^3/s vid ett vattenstånd i Vombsjön av + 19,50 m. Lågvattenståndet i Vombsjön angives vara + 19,10 m. Den för vattenverken nyttiga magasinshöjden är sålunda under nuvarande förhållanden 0,4 m, motsvarande 4,9 mill. m^3. Efter regleringen ökas magasinshöjden till 0,7 m, motsvarande 7,8 mill. m^3. Regleringen kommer sålunda att medföra en avsevärd ökning av den under lågvattentider tillgängliga magasinsvolymen och därmed en icke obetydlig fördel för vattenverken. Denna kommer att än ytterligare förstoras dels därigenom, att den tillåtna

höjningen av vattenståndet i Vombsjön under sommarmånaderna medför möjlighet till en ändamålsenlig magasinering av förekommande sommarflöden, dels ock därigenom att verksägarne genom rätten till veckoreglering erhållit möjlighet att tillgodogöra sig det magasinerade vattnet på ändamålsenligaste sätt.

En del verksägare synas hysa farhågor för att den ökade möjlighet till magasinering av vatten ovanför Hästads mölla, som åns fördjupning kommer att medföra, skulle av Hästads möllas ägare utnyttjas till förfång för nedanför liggande verk. I denna sak torde det vara tillräckligt erinra om bestämmelserna i 2 kap. 30 § i vattenlagen, vari stadgas, att, ändå att vies tillåten dämningshöjd är bestämd, må ej det tillrinnande vattnet, med mindre särskild rättighet därtill förefinnes, innehållas till förfång för allmänna eller enskilda intressen, som äro beroende av vattnets lopp nedom dammen.

Umeå den 15 november 1936

Gustaf Zickerman.

Agrogeologisk kartläggning och jordgradering vid Kävlingeån.

På anmodan av lantbruksingenjören i Malmöhus län David Larsson har undertecknad i samarbete med amanuensen vid Lunds universitets Geologisk-mineralogiska institution Folke Rengmark utfört agrogeologisk kartläggning för "Kävlingeåns reglering mellan Örtofta och Våmbsjön" (c:a 4000 har). Fältarbetet påbörjades i april 1932, varvid Rengmark och undertecknad delvis rekognoscerade tillsammans för att ernå full enighet angående jordartskarteringens principer. Det huvud-sakliga kartläggningsarbetet har därefter utförts av Rengmark under våren och sommaren 1932, varefter jag under en veckas tid på hösten samma år reviderade arbetet.

Såsom underlag vid kartläggningen har använts företagets kartor i skalan 1:4.000 med höjdsiffror. En uppsättning av dessa 33 kartblad med inlagda jordartsgränser jämte tecken förklaring och graderingstabell bifogas utlåtandet.

I. Områdets geologi.

Området är i huvudsak en tämligen plan och jämn sandslätt, en del av Linnés "moslätten", med en del större och mindre depressioner. De två största sänkorna upptagas av de båda sjöarna Våmbsjön och Krankesjön, under det att de många fornsjöar, som förut funnits inom området hava under kvartär tid igenslammats och växt igen, varigenom de stora torvmarkerna väster

och söder om Krankesjön samt övriga torvmarker uppkommit.

De smärre höjder, som förekomma inom området äro i allmänhet låga, stundom dock flera meter höga åsar eller ryggar av isälvssand eller isälvsgrus. I norra delen av området har Kävlingeån nedskurit en bred, men föga djup dalgång.

Berggrunden. Områdets berggrund, som ingenstädes går i dagen utan är täckt av mäktiga jordlager, synes i huvudsak utgöras av det äldre kritsystemets bergarter. Inom ett par mindre områden invid nordvästra hörnet av Krankesjön går nordostmoränen nästan upp till markytan. I denna morän utgöras stenarna till mycket stor del av de gråvit kritkalksten (tillhörande senon), vilket visar att berggrunden nordost härom säkerligen utgöres av denna bergart.

Kritberggrunden begränsas i norr av en i terrängen tydligt framträdande förkastningslinje, som följer norra stranden av Våmbsjön samt går sedan i huvudsak längs Kävlingeåns norra sida fram till trakten av Gårdstånga kyrka. Norr om denna förkastningslinje samt väster om Gårdstånga utgöres berggrunden av siluriska lerskiffrar.

De lösa jordlagren. Ovanpå berggrunden ligga de lösa jordlagren, vilka bildats under den sista eller yngsta geologiska perioden eller kvartärtiden. I början av denna period täcktes området liksom för övrigt hela vårt land av en mycket mäktig inlandsis, vilken transporterade och avlagrade den jord-

art, som benämnes morän.

För Skånes vidkommande måste man räkna med åtminstone tvenne olika isströmmar. Den stora nordostisen skred över området från nordost mot sydväst och avlagrade den s.k. nordostmoränen. Därefter framträngde över södra och västra Skåne den baltiska isströmmen och avlagrade den baltiska moränen. Ostgränsen för den senare isströmmen hade ett buktande förlopp och gick igenom denna trakt av Skåne fram över Arendala (strax öster om Lund), mellan Valleberg och Gustavslund samt över Flyinge upp mot Eslöv.

De stora sand- och grusavlagringar, som förekomma inom området, äro i huvudsak bildade vid nordostisens avsmältning av det grövre material, som transporterades av isens smältvattensälvar. Hela området är praktiskt taget uppbyggt av dylika, mäktiga isälvsavlagringar i form av stora sanddeltan, som avlagrades ovanpå moränen. Denna isälvssand är emellertid vanligen täckt av senare avlagringar (issjölera och issjösand m.m.). Isälvsavlagringarna fingo emellertid understundom formen av åsar eller ryggar eller högre liggande sanddeltan, vilka numera höja sig något över omgivande slättmark. Såsom exempel på dylika i dagen gående avlagringar av isälvssand och isälvsgrus kan anföras området vid Revinge hed och Revinge station samt järnvägens grustag vid "Svarta hålet" i Revinge socken. De magra stenjordarna mellan Övedskloster och Björka äro exempel på grövre, starkt

steniga isälvsavlagringar.

Vid tiden för den baltiska isströmmens maximala utbredning uppkom av smältvatten från isen samt på grund av uppdämning genom densamma en stor, isdämd sjö eller s.k. issjö, vilken utbredde sig från Eslöv i norr till Högestad i sydost och Oxie-Hoby-Genarp i väster. Romeleåsen utgjorde en ö i denna issjö. Kävlingeåområdet öster om Flyinge låg således vid denna tid under vatten och utgjorde norra delen av issjön, under det att den nuvarande Kävlingeådalgången väster om Flyinge var täckt av landis. Vid isens avsmältning avtappades issjön väster ut, varvid Kävlingeån uppkom. Denna var då en mäktig flod, vilken frameroderade en typisk floddal ut till Öresund. Redan i Örtofta-trakten var strömhastigheten i floden betydande på grund av att marken sänker sig ganska starkt väster härom. Norr och nordväst om Örtofta station skar därför floden ned genom härvarande morän, bortförde större delen av det finare materialet i densamma och kvarlämnade det grövre, stenarna och gruset. Härvid uppkom den svagt leriga stenjorden norr och nordväst om Örtofta station.

Vid isavsmältningen transporterade isälvarna och isbäckarna ganska stora mängder av slam ut i issjön, varvid områdets issjölera uppkom. Issjöleran är till färgen ljust gulgrå och har vanligen en obetydlig mäktighet, 0,5-1 m. I synnerhet undertill är den tydligt skiktad och består här av om-

växlande sand och lerskikt.

Issjöns vågor bearbetade den förut omnämnda isälvssanden och bredde ut den i jämna och plana fält av issjösand. Den kom härvid även att i större eller mindre grad täcka issjöleran. Ett tunt täcke av sand ovanpå lera är därför en mycket vanlig företeelse inom området.

Efter områdets kvartläggning kvarstodo en del större eller mindre sjöar. Flertalet av dessa kommo emellertid att småningom slamma igen och igenväxa, varvid avsattes gyttja samt därovanpå torv. Torvmarkernas bildning har fortgått under hela kvartärtiden och ända in i våra dagar.

De fluviala avlagringarna eller svämavlagringarna ha uppkommit längs Kävlingeåns stränder och invid dess tillflöden. De hava uppkommit av det slam eller den sand, som transporterats av och sedan avlagrats i åarna. Dessa sediment äro mer eller mindre gyttjiga eller dyiga, enär ett ganska rikt organiskt liv frodas åtminstone i de lugnare delarna av åfåran. De äro sålunda antingen av svämsandtyp, gyttjig eller dyig sand och mo, eller också svämlera, vilken omfattar gyttjelera, dyig lera och lergyttja.

På de ställen i ån, där vattnet praktiskt taget var stillastående, blev slamtillförseln obetydlig, under det att gyttjeavsättningen var dominerande och här avsattes gyttja. På en del av dessa områden, vilka genom gyttjeavsättningen blivit

tillräckligt uppgrundade, invandrade en kärrvegetation och torvmarker uppkommo, vilka återfinnas på en del ställen invid åns stränder.

II. Utförda laboratorieundersökningar.

Vid jordartskarteringen har i medeltal insamlats ett matjordsprov (0-15 cm under markytan) på vart 10:de har. Dessutom ha en del prov av alven upptagits. På de sålunda hemförda jordproven ha i laboratoriet gjorts bestämningar av bl.a. hygroskopicitet, glödgningsförlust och reaktionstal. Analyssiffrorna ha införts på jordartskartorna (se bifogad teckenförklaring).

Hygroskopiciteten anger en jords förmåga att adsorbera gasformigt vatten och är ett mått på jordens finhetsgrad eller speciellt halten av kollidal lersubstans. Ju högre hygroskopiciteten är för en mineraljord ju högre lerhalt. Hygroskopiciteten (för jordens mineralsubstans) har för de olika mineraljordarna följande värde.

Lerfria jordar	< 2
Svagt leriga jordar	2-3
Lättleror	3-4
Mellanleror	4-7
Styva leror	7-10
Mycket styva leror	> 10

Med tillhjälp av glödgningsförlusten kan en jords halt av organisk substans eller humus beräknas. Härigenom erhålles t. ex.

mullhalten i matjordslagret.

Reaktionsundersökningarna eller bestämningarna av jordens surhetsgrad hava utförts på de lufttorra proven enligt den elektrometriska metoden. Analysresultaten härifrån äro de s.k. pH-värdena. Då jorden har en neutral reaktion ligger pH vid ungefär 7. Högre pH-värden ange alkalisk jord, och, om pH är mindre än 7, har jorden sur reaktion (svagt sur-neutral = 6-7, sur: 5,5-6 och starkt sur: < 5).

De "naturliga" reaktionstalen inom området ligga vid pH 5-6. Dessa pH-värden återfinner man sålunda på ängsmarkerna eller andra ej uppodlade områden. Endast undantagsvis ligger pH under 5. I södra mellersta delen av området (ungefär mellan Krankesjön och Våmbsjön) har - ehuru blott på ett tiotal ställen - erhållits pH-värden mellan 4,2 och 4,9 och detta inom torv- och sandmarker. Åkerjordarna ha i allmänhet ett högre reaktionstal än de odlade markerna (ofta alkalisk reaktion) beroende på tidigare utförd kalkning eller märgling.

III. Jordarterna ur växtodlingssynpunkt.

I det följande diskuteras de olika jordarterna ur växtodlingssynpunkt, varjämte motivering lämnas för dem åsatta graderingssiffror. Jordgraderingen har utförts med angivande av relativtal och avser jordartens värde i fullt torrlagt skick och då jorden befinner sig i god kultur (neutral eller svagt sur reaktion.) Det bör dock här framhållas, att någon möjlighet att

fullt exakt gradera jordarterna på jordartsforskningens nuvarande ståndpunkt ej förefinnes på grund av det flertal fysikaliska och kemiska faktorer etc., som äro bestämmande för jordartens bonitet. De anförda siffrorna äro därför att anse som min personliga uppfattning om jorden, vilken uppfattning erhållits i jämförelse med liknande, odlade jordar inom olika delar av landet.

Nordostmoränlera. Materialet till nordostmoränen har lämnats av urberget samt av siluriska skiffrar och kalkstenar. De senare äro orsaken till jordartens leriga och delvis kalkhaltiga beskaffenhet. Jordarten är i allmänhet en moränlättlera. Den har en obetydlig utbredning och förekommer i trakten söder och sydväst om Viken.

Nordostmoränen är starkt stenig men är i övrigt en godartad åkerjord och har jämnställts med områdets issjölera (relativtal = 10).

Tunt lager av sand på nordostmoränlera. Invid nordvästra hörnet av Krankesjön finnas ett par mindre områden med nordostmoränlättlera, överlagrad av omkring 0,5 m sand. Denna nordostmorän är av en helt annan typ än ovannämnda silurmorän, enär den huvudsakligen är bildad av en kritkalksten. Den är därför starkt kalkhaltig och har en gråvit färg samt har tidigare utnyttjats till märgling. I moränen ingår även urberg, kambrisk sandsten och lerskiffer. Relativtal = 8.

Baltisk moränlera. Den baltiska moränen har en ytterst

liten utbredning inom området (Örtofta). Den är utan tvekan områdets förnämsta åkerjord (Lundatraktens bördiga vete- och sockerbetsjord) och är en mellanlera-styv lera. Dess store företräde framför t.ex. nordostmoränen ligger i stort sett däruti, att den har ett högre växtnäringsinnehåll, den är lerigare och har en större adsorptionsförmåga för växtnäringsämnen, den har genomgående en högre kalkhalt (neutral eller alkalisk reaktion) samt en avsevärt mindre stenighet (praktiskt taget i avsaknad av större stenar och block). Den baltiska moränen har erhållit relativtalet 13,5.

Stenjord och grovsand. Dessa jordarter hava åsatts ett lågt relativtal (respektive 4 och 5). På grund av sin grövre beskaffenhet ha dessa jordarter en mycket låg kapillär vattenuppsugningsförmåga, varför de i hög grad lida av torka. Då dessutom fint material i regel saknas, äro de näringsfattiga jordar och urlakas mycket lätt (ha mycket låg adsorptionsförmåga för växtnäringsämnen).

Sandjord. Den vanligast förekommande jordarten inom området är vanlig sandjord eller mojg mellansand. Detta är en jordart, som står på gränsen mellan brännsandjordar och vattenhållande, sandartade jordar, men synes i regel få hänföras till den senare gruppen. Under år med normal nederbörd lider den sålunda ej av torka, vilket beror på jordartens jämförelsevis höga kapillaritet. Utförda kapillaritetsbestämningar på en del

sandprov från området visa, att kapillariteten uppgår till mellan 50 och 90 cm (imedeltal 75 cm) . Enär sanden i regel underlagras av lera på omkring 1 m under markytan och då lera till större delen kvarhåller det nedsjunkande nederbördsvattnet, håller sig sanden i undre delen fuktig under åtminstone större delen av året. Jordarten är därför ingen brännsandjord, varför den är att hänföra till de bättre sandjordarna. Dess fördelar ligger dessutom däruti, att den är en varm och lättbrukad jord. Den är dock liksom alla lerfria jordarter näringsfattig och fordrar riklig gödsling samt har en låg mullhalt (nästan genomgående 2 à 3 % mull och sålunda mullfattig). På grund härav kommer den i bonitetshänseende betydligt efter lerjorden och torde ej kunna åsättas ett högre relativtal än 7. Vete och sockerbetor kunna t.ex. ej med fördel odlas.

Sandjorden är ofta starkt uppkalkad med reaktionstal över 7. I övrigt ha pH-värden erhållits liggande mellan 5 och 7.

Mullrik sandjord. Matjorden är en mull-rik sandjord ("svartmylla") inom de delar av sandområdena, där grundvattnet före odlingen stod nära markytan, varigenom en kärrartad vegetation uppkom och en kraftig humusbildning ägde rum. Den mullrika sandjorden förekommer sålunda i mer eller mindre slutna sänkor eller skålar i terrängen samt i kanterna av torvmarkerna. - Mullhalten uppgår till 5-11 % . pH varierar mellan 5 och 7,5.

Vid de mullrika sandjordsområdenas torrläggning kommo humusämnena (dy) i matjorden att transporteras ned i alven av det

nedsjunkande nederbördsvattnet och utfälldes i allmänhet på 50-70 cm under markytan. Humusämnena jämte anrikad aluminiumoxidhydrat (se nedan) sammankittade härvid sandkornen till ett hårt, svart eller mörkbrunt, stenartat lager av omkring 20 cm mäktighet, s.k. humusortsten. Detta ortstenslager benämnes allmänt i trakten "järngrus". Ortstenen är dock i regel ingen järnortsten eller bildad av anrikad järnoxidhydrat, ehuru stundom övergångsformer till denna ortstenstyp eller den s.k. järnhumusortstenen förefinnes. Lagrets karaktär av humusortsten framgår av figuren överst på nästa sida, som visar en jordmånsprofil från västra delen av det omkring 400 m långa och i medeltal 50 m breda "svartmylleområdet", som ligger norr om Gravaregården S. Sandby socken, mellan landsvägen och järnvägen. Humusortsten synes förekomma överallt inom detta mullrika område, och det stenhårda lagret börjar i allmänhet på omkring 50 cm under markytan. På de sträckor inom området, där marken ligger något högre d.v.s. i huvudsak på gränsen till den omkringliggande, mullfattiga sanden, ligger ortstenen något djupare eller på 60, 70 à 85 cm djup, varefter den tunnar ut och försvinner.

Av figuren framgår, att profilen är en typisk urlakningsprofil av humuspodsoltyp och ej en järn-humuspodsol eller järnpodsol. Benämningen "järngrus" är sålunda, som nämnts, missvisande. Profilen utgöres överst av ett mullrikt mellansandlager, matjorden. Därunder kommer en ljusgrå, nästan ren vit mellansand

som är ett typiskt urlakningsskikt med avseende på samtliga kolloider samt har en mäktighet av 6 cm. Härunder följer mellan 30 och 50 cm under markytan en mörkbrun (nedåt mörkare) humusblandad (1,8 %), men lös mellansand. Här förefinnes dock fortfarande ingen anrikning av oorganiska kolloider. Ortstenen är uppdelad i två olika skikt: det övre ortstenslagret, som börjar på 50 cm under markytan och har en tjocklek av 3 cm samt det undre ortstenslagret, som ligger mellan 53 och 63 cm. Det övre lagret har en mycket mörk, brunsvart färg och är något lösare, under det att det undre lagret är ljusare och mycket hårt. Ortstenen visar en stark anrikning av framförallt humus, men även av aluminiumhydroxid. Humushalten uppgår till 5,6 á 2,3 % och Al_2O_3-halten till 1,24 á 0,84 %. Järnet har liksom kiselsyran hållit sig ungefär konstant inom hela profilen. Fe_2O_3-halten var i matjorden 0,20 % samt därunder 0,06-0,08 %. SiO_2 ligger mellan 0,05 och 0,13 %. Markreaktioenen är starkt sur; pH ligger mellan 5,0 och 5,4. Undergrunden är en annan jordart, nämligen grovmo med lerskikt (till mer än 1 m djup).

Humusortstenen synes genomgående förekomma i de "svartmylleområden", vilka utgöra slutna sänkor i terrängen. Däremot har ej kunnat avgöras, huruvida den är typisk för de mullrika sandområden, som ligga i gränszonen (den svagt sluttande marken) omkring torvmarkerna. Ortstenen synes i vissa fall vara sammanhängande inom ganska stora områden, under det att den i andra fall endast före-

kommer fläckvis. Vid rekognosceringen iakttagen humusortsten har angivits på kartan med bokstaven O (Ortsten), varjämte även lagrets djup under markytan anförts.

Ortstenen gör den mullrika sandjorden till en kall åkerjord("kall botten","järnbotten"). Lagret är nämligen praktiskt taget ogenomsläppligt för vatten, och sjunkvattnet blir här stagnerande. Under nederbördsrika år är jorden i de slutna och ej dränerade sänkorna sämre än den mullfattiga sandjorden. I stort sett måste dock "svartmyllan" sättas något framför den vanliga sandjorden (den har erhållit relativtalet 7,5) beroende på dess höga mullhalt, varav följer en högre kvävehalt och därigenom en kraftigare utveckling av de vegetativa delarna (blad och strå) av växten. På de ställen, där man ansett "svartmyllan" vara sämre än sandjorden, har detta visat sig bero dels därpå att området ej varit tillräckligt dränerat samt dels på att surhetsgraden hos matjorden varit för hög. "Svartmyllan" kräver nämligen en högre kalktillsats än sandjorden på grund av sin högre bufferthalt (mullhalt).

Svagt lerig stenjord. Den svagt leriga stenjorden, som förekommer vid Örtofta norr om Bråån, kan betecknas såsom ursköljd, baltisk morän. Stenigheten är mycket hög. Såväl matjord som alv äro svagt leriga. Mullhalten uppgår till 4 à 6 % under det att markreaktionen är växlande (pH = 5,8-7,5). Jordarten har erhållit relativtalet 8.

Lera (issjölera). Issjöleran är näst den baltiska moränen områdets förnämsta åkerjord; relativtal = 10. Lerjordar med jämförelsevis hög lerhalt och i all synnerhet de glaciala lerjordarna ha nämligen ett jämförelsevis högt växtnäringsinnehåll, framförallt av kali. Lerorna ha dessutom en hög adsorptionsförmåga för växtnäringsämnen samt en hög vattenhållande förmåga. Flertalet kulturväxter, i synnerhet mera fordrande sådana, kunna med fördel odlas på dylika jordar. Vete, sockerbetor och klöver gå sålunda bra till.

Matjorden har i allmänhet en mullhalt av 4 à 5 %, och markreaktionen synes nästan genomgående vara alkalisk (pH 7). Alven har även alkalisk reaktion, vilket visar att issjöleran är en ursprungligen ganska kalkhaltig jordart. Leran har dock vanligen ej - åtminstone till 1 m djup under ytan - så hög kalkhalt, att den fräser för saltsyra.

Mineralsubstansen i matjorden synes variera ganska avsevärt från svagt lerig mo till mellanlera. Alven är i allmänhet en mellanlera, men ofta styv lera, stundom en lättlera och i en del fall en svagt lerig mo. Lerans mäktighet synes ej vara stor, 0,5 à 1 m eller något mera. Den är undertill sandig samt underlagras av sand eller sand med lerskikt.

Tunnare lager av sand på lera. ("sandjord på lerbotten"). Issjölera är inom slättområdet ofta täckt av ett tunt lager av sand (moig mellansand). Denna åkerjordstyp är en övergångsform mellan å ena sidan lerjorden, där leran bildar alvens övre del och även i

större eller mindre grad ingår i matjorden, och å andra sidan sandjorden, där leran i allmänhet ligger på omkring 1 m djup under markytan. Kartorna visa också, att lerområdena i allmänhet begränsas av en randzon av denna åkerjordstyp.

Ifrågavarande åkerjord utgöres sålunda vanligen av högst 0,8 m moig mellansand på lera. Sanden är dock inom dessa områden stundom av en något finare beskaffenhet, grovmo eller någon gång finmo och fläckvis går stundom issjöleran ända upp till matjorden. Denna åkerjord är sålunda av en ganska heterogen typ. I stort sett står den ganska nära sandjorden, ehuru den skiljer sig från denna först och främst därigenom, att den står sig bättre under torrår; relativtal = 8.

Matjordens mullhalt växlar i allmänhet mellan 3 och 5 %. Markreaktionen visar vanligen pH-värden mellan 6 och 7,5.

Gyttjig eller dyig sand och mo. Dessa jordarter äro av svämsandtyp och utgöra åns grövre avlagringar. De förekomma huvudsakligen såsom tämligen smala, utkilande remsor eller låga vallar längs nuvarande åfåran eller såsom långsträckta låga ryggar på andra ställen i dalgången. Marken är här alltid fast och hård i jämförelse med omgivande lergyttje- eller gyttjemarker. - Svämsanden är i allmänhet underlagrad av gyttja eller kärrtorv.

Humushalten i alven ligger alltid under 6 % och i det övre markskiktet endast någon gång obetydligt högre. Markreaktionen är sur, pH omkring 5-6. Jordarterna förekomma ju också inom

de okalkade, lågt liggande ängsområdena. Relativtalet har för den finare svämsanden satts till 8 och för den grövre till 7.

Gyttjelera eller dyig lera. Gyttjeleran och den dyiga leran äro liksom lergyttjan typiska "svämlereavlagringar" och äro bildade av det slam jämte inblandat organiskt material, gyttjesubstans och dy, som transporterades och avsattes av Känlingeån och dess tillflöden. De hava också en stor utbredning längs dessa åar.

Gyttjeleran har en alv, som till färgen är matt grå, och gyttjehalten (gyttjehumusen) uppgår vanligen till omkring 4 %. Lerhalten är i allmänhet hög, och mineralsubstansen är därför vanligen en styv lera eller mellanlera. Undantagsvis blir den en seg, mycket styv lera såsom invid bäcken sydväst om Flyinge. Här var matjorden en mullrik (9 % mull), styv gyttjelera och alven en dyig, mycket styv gyttjelera med en humushalt av 3 %. - Mullhalten uppgår vanligen till 6-15 % för det övre markskiktet.

Gräsväxten är å gyttjeleran mycket god. För sädesslagen t.ex. havre blir dock kärnskörden något sämre än på lerjorden, och liggsäd uppkommer ofta.

Den dyiga leran har i alven en mörkt grå färg eller ungefär samma färg som vanlig matjord dock oftast med en svag nyans i brunt eller blått. Den synes aldrig bli så lerig som gyttjeleran, utan är vanligen en lättare mellanlera eller lättlera samt har nästan genomgående ett tydligt inslag av sand och smärre gruskorn. Humushalten i alven växlar mellan 2 och 6 %. Matjorden är vanligen mullrik. In-

om de högre liggande och längre odlade områdena är dock mullhalten lägre.

Den dyiga leran är svämlerejorden inom de något högre liggande delarna av dalgången och är därför ofta odlad, som i trakten av Gårdstånga mejeri. Den är en god åkerjord, och enligt uppgift skulle t.ex. å densamma under föregående år ha erhållits upp till 44.000 à 50.000 kg sockerbetor per har (pH = 7,4). Däremot synes den ej vara någon vetejord, och sädesslagen lämna i allmänhet en något sämre kärnskörd här än på de rena lerjordarna.

Gyttjeleran och den dyiga leran, vilak äro varandra närstående jordarter, ha erhållit relativtalet 9. Markreaktionen varierar mellan pH 5-8, beroende på om och i huru hög grad jordarten tidigare kalkats.

<u>Lergyttja.</u> Lergyttjan skiljer sig från gyttjeleran genom en högre halt av gyttjesubstans, vilken uppgår till 6 à 40 %. Trots den höga humushalten är dock alven tämligen ljus och blir efter uttorkning vanligen ljusgrå. Ingår dy i jordarten blir den dock mörkare, och den dyiga lergyttjan har därför en mörkbrun färg.

Lergyttjan måste ur växtodlingssynpunkt ställas efter gyttjeleran på grund av den lägre halten av mineralsubstans; relativtal = 8. Gräs och havre lämna dock i regel ett gott skörderesultat. Vete, sockerbetor och klöver kunna däremot ej lämpligen odlas. På grund av jordartens höga kvävehalt är liggsäd en van-

lig företeelse.

Tunt lager av lergyttja på kärrtorv. Denna marktyp har uppkommit genom åns översvämningar, då ett tunt lager av lergyttja - vanligen av omkring 30 cm mäktighet - avlagrades på kärrtorvmarker i dalgången. I bonitetshänseende står den mellan lergyttjan och kärrtorven och har därför erhållit relativtalet 7,5. Den förekommer t.ex. sydost om Kvinnevad.

Gyttja. För gyttjan ligger halten av organisk substans mellan 40 och 80 à 90 %. På grund av den låga halten av mineralsubstans är gyttjan ur avkastningssynpunkt sämre än lergyttjan och har erhållit samma relativtal som kärrtorven eller siffran 7. Gyttjan förekommer i - med avseende på de nuvarande eller forna strömförhållandena hos åvattnet - lugnare områden invid åarna. På de nuvarande ängsmarkerna är gränsen mellan gyttja och lergyttja i allmänhet ganska skarpt markerad och ger sig tillkänna genom den betydligt sämre gräsväxten på gyttjemarkerna. På gyttjorna synes för övrigt starrvegetationen vara den förhärskande. - Reaktionstalet för gyttjan ligger vanligen mellan pH 5 och 6.

Kärrtorv. Kärrtorven utgöres i allmänhet av starkt högförmultnad lövkärrtorv, men ofta även av starrtorv. Kärrtorven har i stor utsträckning utnyttjats för brännturvtillverkning, varom vittna det flertal torvgravar, som finnas inom området.

Humushalten för såväl matjord som alv ligger i allmänhet mellan 80 och 90 %. I torvmarkerna invid åarna har dock vid högvatten-

stånd i ån insvämmats en del mineral - och gyttjesubstans, varigenom humushalten här ofta sjunker till 50 à 60 %. - Markreaktionen visar i allmänhet pH-värden mellan 5 och 6.

Kärrdy. Kärrdyn är bildad av vid växternas och torvslagens förmultning uppkomna, finfördelade, kolloidala humusämnen eller dy, vilken sedermera utflockats. Dyjorden är i vanliga fall mer eller mindre uppblandad med torv- eller gyttjesubstans. Dessutom förekommer i regel någon sand eller lera insvämmad i densamma. Mellan kärrdyn och å ena sidan den högförmultnade kärrtorven och å den andra sidan de sandiga eller leriga kärrdyjordarna finnas alla övergångsformer. På grund av mineralinblandningen i kärrdyn har denna jordart erhållit ett något högre relativtal (7,5) än kärrtorven. Humushalten i alven ligger nämligen i vanliga fall omkring 60 à 70 %.

Sandig och lerig kärrdy. Då humushalten i kärrdyn sjunker under 40 %, benämnes jordarten sandig eller lerig kärrdy, relativtal 8 à 9. Ofta ha dess jordartstyper ursprungligen utgjorts av ett tunt kärrdylager på sand eller lera. Vid odlingen har sedermera alven inplöjts i det övre markskiktet.

Den leriga kärrdyn är efter torrläggning en god åkerjord och anses ofta vara lika bra som lerjorden, nämligen då alven utgöres av lera. Vete och sockerbetor har odlats på densamma med gott skörderesultat. Den höga kvävehalten gör dock att t.ex. rågen utvecklas så starkt, att den lägger sig innan kärnan hun-

nit färdigbildas. Den leriga kärrdyn benämnes ofta "mulljord på lerbotten".

I samband med rekognosceringen har även gjorts ett fynd av arkeologiskt intresse. I sydöstra hörnet av lantbrukaren Jöns Hanssons ägor påträffade jag invid stranden av Krankesjön en stenåldersboplats, kännetecknad av slagna flintor och flintspån (gul baltisk flinta), vilka använts som knivar och skrapor etc.

Stockholm den 4 maj 1933.

Gunnar Ekström.

Fil. doktor; geolog.

Färgschema, teckenförklaring och graderingstabell tillhörande jordartskartorna i skalan 1:4000 till Kävlingeåns reglering.

	Färgpenna "Stabilo" Nr	Färgschema	Jordgradering i relativtal.	Jordvärde
Kärrtorv	8735		7	1000
Kärrdy	8735	Kdy	7.5	1050
Lerig kärrdy	8735+ 8741		9	1250
Sandig "	8735+ 8734		8	1100
Gyttja	8748		7	1000
Lergyttja	8740		8	1100
Tunt lager av lergyttja på kärrtorv	8735+ 8740		7.5	1050
Gyttjelera el. dyig lera	8754		9	1250
Gyttjig el. dyig mo	8734+ 8748		8	1100
" " " sand	8744+ 8748		7	1000
Lera	8741		10	1400
Tunnare lager av sand (moig mellansand) på lera.	8733		8	1100
Svagt lerig stenjord	8733		8	1100
Moig mellansand (vanlig sandjord)	8734		7	1000
Mullrik " ("svartmylla")	8734		7.5	1050
Grovsand ("grusjord")	8744		5	700
Stenjord	8744		4	550
Baltisk moränlera	8731		13.5	1900
Nordostmoränlera	8741		10	1400
Sand på nordostmoränlera	8741+ 8734		8	1100

0 Ortsten

0 50 Ortstenslagrets övre yta ligger 50 cm under markytan.

0 50-70 Ortstenslagret är 20 cm mäktigt och ligger mellan 50 och 70 cm under markytan.

Siffra utan decimal: procenthalt organisk substans (mullhalt etc.)

Siffra med decimal, inom parentes: hygroskopiciteten för jordens minerfalsubstans (mått på lerhalten).

Siffra med decimal, utan parentes: markreaktionen (pH).

Ej understrukna siffror hänföra sig till matjordslagret eller det övre markskiktet från 0-15 cm.

Siffror under streck hänföra sig till alven (c:a 30 à 40 cm under markytan). T.ex.

4 (2.5) 7.5 = det övre markskiktets humushalt (matjordens mullhalt) är 4 %, hygroskopiciteten för mineralsubstansen är 2.5 och pH = 7.5.

$\overline{1\ (2.1)6.5}$ = motsvarande siffervärden för alven är 1. 2.1 och 6.5.

Stockholm den 12 april 1933.

Gunnar Ekström.

Litt.H nr 82.

1880. Konungens Befallningshavandes i Malmöhus län utslag uppå den av Måns Jönsson i Hammarlunda och Anders Hansson i Hunneberga med flera hemmansägare och innehavare inom Hammarlunda och Revinge socknar den 17 mars 1880 hit ingivna ansökning, att som strandägarna vid Löddeström i synnerhet emellan Vombsjön och Håstads kvarn stundtals lida stora och kännbara förluster genom vattenflöde, men detta i väsentlig mån kunde avhjälpas genom uppskärning av i strömdraget befintliga växter, helst om sådant skedde under vederbörlig tillsyn, det måtte Konungens Befallningshavande föranstalta om lämpliga åtgärder för vattendragets upprensning; Däröver Kronofogdarna i Frosta och Torna fögderier avgivit utlåtanden; varefter innevånarna i de socknar inom Torna och Frosta härad, vilka gränsade intill nämnda sträcka av ån, blivit inför Torna och Frosta härads Rätter hörda angående behövligheten av åns upprensning, lämpligaste omfånget, tiden och sättet därför, om vilka som skäligen borde uti arbetet deltaga, om sättet för tillsynen däröver att rensningen vederbörligen skedde samt uti de övriga avseenden

varom utredning kunde finnas erforderlig för ordnandet av strömregleringsskyldigheten samt Härads Rätterna meddelat utlåtanden; varförutom Herr Greven m.m. J. H. W. Ducker såsom strandägare inom Harjagers härad inkommit med yttrande samt slutligen Sökandena med påminnelser; Givet å Malmö Landskansli den 31 oktober 1882.

Det skulle antecknas enligt lämnade upplysningar,

att ifrågavarande vattendrag, kommande från Vombsjön och med ett tillflöde söderifrån genom Klingvallsån, löper under benämningen Kävlingeå huvudsakligen i nordvästlig riktning genom ägor tillhörande Harlösa, Hammarlunda, Holmby och en del av Gårdstånga socknar inom Frosta härad, å ena, samt Silvåkra, Revinge, Sandby, Odarslöv, en del av Gårdstånga, Igellösa och Hästads socknar i Torna härad, å andra sidan, samt efter någon krökning mot väster och sydväst genom Harjagers härad utmynnar under namnet Löddeå i Lomma bukten av Öresund;

att emellan Vombsjön och Hästadsmölla finnes vid Getinge en bro med fem brokar, men icke någon kvarn eller annat vattenverk i ån, vilken på denna sträcka av omkring två mil har ett fall av endast tre fot; att fallet emellan Hästads och Mellanmölle kvarnar är tämligen svagt men blir allt betydligare under åns fortsatta lopp, så att en mängd av de kvarnverk, vilka äro nedanför belägna äga omkring fem fots fall vardera;

att ån under ifrågavarande sträcka på somliga ställen är ända till trettio alnar men på andra ställen endast tio alnar bred samt har sitt största djup eller sju alnar emellan Vidarps säteri och Håstadsmölla men är emellan Revinge och Getinge mitt för Holmby så grund, att en man kan vada däröver utan att vattnet stiger honom längre än upp till midjan; samt

att ån, som går i många krokar och brukar vara uppfylld av en mängd vattenväxter, begränsas av sidlänta ängsmarker, vilka ofta översvämmas av åvattnet.

Vid sammanträdet inför Torna Häradsrätt har ombudet för Gårdstånga socken såsom sin mening yttrat, att i avseende till åns många krökningar och växlande djup och bredd samt markens ringa lutning på ifrågavarande sträcka, de överklagade olägenheterna icke kunde undanrödjas endast genom en enkel upprensing av ån, utan att det bleve nödvändigt att i första rummet bereda vattnet avlopp medelst utvidgande av broöppningarna vid Getinge samt utrivning eller ändring av dammbyggnaderna vid Håstads kvarn, samt vidare att räta och reglera vattnets avlopp; varemot flertalet av övriga inför Torna och Frosta Härads Rätter hörde strandägare ansett det tillfyllestgörande att uppskära och bortföra de vattenväxter, vilka förefunnos i ån och utgjorde väsentligaste hindret för vattnets fria lopp, dock att sådant borde ske årligen lämplig tid eller emellan den 20 juni och 1 juli under tillsyn av kronobetjäningen och samtidigt av alla strandägare å ömse sidor.

Uti en till Frosta Härads Rätt ingiven skrift har ägaren

till Vidarp friherren Malte Ramel yrkat, att strandägare vid Kävlinge å nedom Getinge bro ej borde påläggas några kostnader för sagda ås reglering.

Den 9 maj 1881 har Torna Härads Rätt avgivit utlåtande, att enligt vad i ärendet blivit uppgivet och Härads Rätten för övrigt hade sig bekant förekomma tid efter annan och i synnerhet vid ymningare nederbörd översvämningar å de i närheten av Kävlinge å belägna ägor till betydlig skada, särdeles när flödena inträffa under en tid, då skördarna äro färdiga att inbärgas, varför nödigt vore att åtgärder vidtogos till avvärjande eller åtminstone förminskande av denna skada; samt att om än antagas kunde, att dessa syften skulle ernås genom de vittomfattande anordningar, som av ombudet för Gårdstånga socken föreslagits, det likväl vore antagligt att därav skulle härledas så stora kostnader, att de icke uppvägdes av de vunna fördelarna, och dessutom åstadkommas väsentliga rubbningar i Vombsjöns vattenstånd och andra bestående förhållanden; varför Härads Rätten ansett sig icke böra samma förslag tillstyrka; varemot Härads Rätten fann, i likhet med vad av de flesta ombuden, som i ärendet sig yttrat, blivit förordat, att de befarade skadorna skulle i betydlig mån och utan allt för kännbara uppoffringar för vederbörande rättsägare kunna förekommas, därest ån årligen i tjänlig tid upprensades medelst uppskärande och bortförande av däri befintliga vattenväxter och undanrödjande av andra mindre konstanta hinder för vattnets fria lopp; och hemställde alltså Härads Rätten att dessa arbeten måtte under tillsyn av kronobetjäningen i orten

varje år verkställas emellan den 20 juni och den 1 juli efter skedd pålysning i sockenkyrkorna samt att, där annorledes ej kunde överenskommas, en var ägare eller innehavare av sådan inom häradet belägen jord, efter vad erfarenheten hittills visat lidit av vattenöversvämning från Kävlinge å under dess lopp emellan Vombsjön och Håstads kvarn, måtte förpliktas att var i förhållande till de ägor, som av vattenflödet besvärats, deltaga i berörda upprensningsarbeten till åns halva bredd, vid äventyr för uraktlåtenhet därav att sådant finge på exsekutiv myndighets föranstaltande fullgöras på de tredskandes eller försumliges bekostnad, allt likväl under förutsättning, att jämväl andra hälften av ån varder samtidigt och på enahanda sätt upprensad.

Den 3 oktober 1881 har Frosta Härads Rätt sig utlåtit att efter granskning av handlingarna och de i ärendet avgivna yttranden, Härads Rätten fann det av sökandena åsyftade ändamål bäst kunna vinnas genom att, på sätt Torna Härads Rätt föreslagit, ifrågavarande vattendrag medelst vattenväxters undanskärande och andra mindre hinders för vattnets fria lopp borttagande, årligen i tjänlig tid upprensades; och ansåg Härads Rätten skäl icke vara förebragta för någon jordägares befrielse att deltaga i upprensningsarbetet, som efter sakens natur måste lända alla till fördel, hemställande alltså Härads Rätten om meddelande av sådana föreskrifter, som Torna Härads Rätts utlåtande innefattade.

Herr Greven och Kommendören Ducker har å sin sida yrkat, att intet arbete i avseende å Löddeströms sänkning måtte komma att

företagas, om icke möjligen bortrensning av vass ovanför Getinge bro, ifall strandägarna kunna därav anse sig hava någon fördel.

Uti avgivna påminnelser hava sökandena hemställt om bifall till ansökningen på sätt Torna Härads Rätt i sitt utlåtande föreslagit.

Konungens Befallningshavande har tagit i övervägande vad, som i ärendet förekommit, och som därav framgår, att Löddeström eller såsom den också kallas Hävlinge å under sitt lopp emellan Vombsjön och Håstads kvarn tidtals översvämmar och föroreakar skada å närliggande ägor samt att detta i väsentlig mån kan förekommas därigenom att ifrågavarande vattendrag årligen i tjänlig tid upprensas medelst uppskärande och bortförande av däri befintliga vattenväxter och undanrödjande av andra hinder för vattnets fria avlopp; alltså finner Konungens Befallningshavande, med fästat avseende å vad Torna och Frosta Härads Rätter i sina utlåtanden hemställt, skäligt att jämlikt Kungl. Förordningen den 20 februari 1764 och Kungl. Kungörelsen den 28 december 1822 ålägga ägare och innehavare av hemman, vilka äga strand vid Löddeström på sträckningen emellan Vombsjön och Håstads kvarn, att envar utför dess ägar årligen under tiden emellan den 20 juni och den 1 juli, å dagar, som av vederbörande kronobetjänte i samråd bestämmas, under dessas tillsyn upprensa och vid sitt naturliga avlopp vidmakthålla ifrågavarande del av Löddeström emellan Vombsjön och Håstads kvarn; allt vid vite av 5 kronor för var och en, som sin skyldighet härutinnan uraktlåter och vid påföljd att arbetet varder på

den föresumliges bekostnad efter lega verkställd ; Börande ortens kronolänsmän i kyrkorna två söndagar förut kungöra, när rensningen årligen bör företagas.

Besvär mot detta utslag må anföras i Kungl. Maj:ts och Rikets Kammar Collegium, innan klockan tolv å trettionde dagen från delfåendet, den dagen likväl oräknad då delgivandet skedde ; dock att menighet, som klagar, äger tillgodanjuta femton dagars längre besvärstid än nu sagd är. Om besvärstiden tillländagår på helgedag må inlämnandet ske näst därpåföljande söckendag före klockan tolv. För övrigt iakttages att den missnöjde bör besvären till Kungl. Collegium ingiva, men icke med posten insända, att besvären, därest de icke av klaganden egenhändigt äro undertecknade, böra av behörig fullmakt för ingivandet åtföljas ; att besvären när klaganden icke själv kan skriva, böra av författaren undertecknas med utsättandet av namn, syssla och boningsort. Den som icke fullgör vad sålunda är föreskrivit förlorar sin talan mot utslaget, vilket förty kommer att emot honom vinna laga kraft. Som ovan.

Gotth. Wachtmeister

Namn.

Litt.L nr 45.

1898. Kungl. Maj:ts Befallningshavandes i Malmöhus utslag på en av Anders Hansson, Johan Nilsson och Anders Nilsson i Hunneberga, Anders Johansson i Viken, N.G. Halkier å Harlösa gård, Anders Hansson, Per Larsson, Jöns Hansson, Nils Andersson Jöns Johansson och Hans Persson i Revinge, Lars Persson i Södra Sandby, Bengt Jeppsson, O.A. Westerdahl och Nils Håkansson i Åkarp, Ola Nilsson och Jöns Persson i Skatteberga, Nils Hansson i Ekeberga, Joh. Johansson och J. Andersson i Östra Gårdstånga samt Per Nilsson och Johannes Persson i Hammarlunda den 30 april 1898 gjord framställning, att, enär ---- sedan genom utslag den 31 oktober 1882 Kungl. Maj:ts Befallningshavande, jämlikt Kungl. förordningen den 20 februari 1764 och Kungl. kungörelsen den 28 december 1822, ålagt ägare och innehavare av hemman, vilka ägde strand vid Löddeström på sträckningen mellan Vombsjön och Håstads kvarn, att en var utför sina ägor årligen under tiden mellan den 20 juni och den 1 juli, å dagar, som av vederbörande kronobetjänte i samråd bestämdes, under dessas tillsyn upprensa och vid sitt naturliga avlopp vid-

makthålla nämnda del av Löddeström, allt vid vite av fem kronor för var och en, som sin skyldighet därutinnan uraktlåte och vid påföljd att arbetet bleve på den försumliges bekostnad efter lega verkställt ävensom stadgat, att ortens kronobetjäning skulle i kyrkorna två söndagar förut kungöra, när rensningen årligen borde företagas —— den strandägarna genom anmärkta utslag ålagda rensningsskyldighet icke blivit fullgjord på annat sätt än att berörda vattenväxter endast mera och mindre grundligt avskurits utan att bortföras, och utan att andra hinder för vattnets fria avlopp såsom tillfälliga gyttje- och sanduppslamningar m.m. blivit undanröjda, vilket förorsakat, att vattnet år från år alltmera hindrats i sitt lopp och att strömfåran flerstädes vore nära att växa igen, så att vattnet vid större nederbörd genast överstege åns stränder och vållade skada å närbelägna åkrar och ängar, Kungl. Maj:ts Befallningshavande måtte anmoda vederbörande kronolänsmän att, då syn av dem förrättades, därvid sökandena vore villiga att genom två för varje socken utsedda strandägare turvis biträda, tillse att vid de årliga upprensningarna såväl vattenväxter grundligt bortrensades och bortfördes som

och andra hinder såsom uppslamningar av sand och gyttja undanröjdes, så att strömmen vid normalt vattenstånd ingenstädes bleve mindre än 1 meter djup och 5,5 meter bred; Över vilken framställning kronofogdarna i Torna och Färs fögderier, efter kronolänsmännens i Torna härad och i Frosta härads västra distrikt hörande, sig yttrat; varjämte sökandena fått inkomma med påminnelser i ärendet, samt lantbruksingenjören O. Nilsson efter anmodan däri avgivit utlåtande, varande sammanträde den 25 maj 1899 hållet inför Kungl. Maj:ts Befallningshavande i Gårdstånga sockens kommunalrum med vederbörande av frågan intresserade för överläggning och träffande av överenskommelse i ärendet, till vilket sammanträde intressenterna blivit kallade genom kungörelse, som upplästs i Harlösa, Hammarlunda, Silvåkra, Revinge, Södra Sandby, Gårdstånga, Holmby, Igelösa, Odarslövs och Håstads församlingars kyrkor; varefter och sedan upplysningar inhämtats om dels ägarna och innehavarna av mark utmed Löddeström på ifrågavarande sträckning och dels den ängsareal, för vilken nämnda ägare och innehavare borde deltaga i kostnaden för upprensningen av ån, ägarna av gårdarna Toftaholm och Örtofta blivit hörda och förklarat sig;

Givet vid landskansliet i Malmö den 9 mars 1900.

Kungl. Maj:ts Befallningshavande, som granskat handlingarna, har därvid inhämtat:

att vid det inför Kungl. Maj:ts Befallningshavande hållna sammanträdet av strandägarna varit tillstädes, från Harlösa socken lantbrukarna Anders Hansson i Hunneberga, N.O. Halkier å Harlösa gård, Anders Johansson å Viken, Anders Nilsson å N:o 4 och 5 Hunneberga och Gustav Eriksson å N:o 1 och 7 Hunneberga, från Hammarlunda socken landstingsmannen Måns Jönsson i Hammarlunda och lantbrukaren Per Nilsson å N:o 1 Hammarlunda, från Holmby socken lantbrukarna J. Johansson, J. Krook och Per Jönsson i Östra Gårdstånga samt J. Broman, Ola Persson och Nils Hansson å Holmbytorp, från Gårdstånga socken friherren Malte Ramel å Viderup och lantbrukaren Carl Magnusson i Gårdstånga, A.J. Christensson i Nygård och Jöns Nilsson i Getinge, från Revinge socken lantbrukarna Andreas Hansson, Jöns Johansson, Hans Persson och N. Persson i Revinge, från Södra Sandby socken lantbrukarna Bengt Jeppsson i Södra Sandby, Ola Nilsson och Jöns Persson i Skatteberga, Nils Håkansson i Åkarp och Per Hansson i Walleberga, från Igelösa socken friherren Malte Ramel å Viderup samt från Vombs socken löjtnanten, friherren H.O. Ramel såsom befullmäktigat ombud för innehavaren av Övedsklosters fideikommiss, ryttmästaren m.m. friherren O. Ramel, ävensom godsägaren och riddaren A.C. Jacobaeus såsom verkställande direktör för Örtofta sockerfabriksaktiebolag;

att de vid sammanträdet närvarande enats om vissa bestämmel-

ser att tillsvidare lända till efterrättelse beträffande upprensningen av ifrågavarande vattendrag; samt

att ägaren till Örtofta, löjtnanten friherre J. Bennet, sedermera förklarat sig godkänna nämnda förslag till bestämmelser i fråga om upprensningen av vattendraget, men att däremot ägaren till Toftaholm, fröken Elisabeth Rosencrantz, som lämnats tillfälle att i målet sig yttra, tillkännagivit sig ej kunna biträda samma förslag.

Kungl. Maj:ts Befallningshavande, som för upprensning av Kävlinge å aktar nödigt, att åtgärder vidtagas i huvudsaklig överensstämmelse med den överenskommelse, vilken mellan de tillstädeskomna delägarna träffats, finner skäligt att, med upphävande av de i utslag den 31 oktober 1882 meddelade bestämmelser, förordna, att för rensning av Kävlinge å från Vombsjön till Hästads kvarn skall iakttagas följande:

1:o/ Strandägare åligga en var utanför sin strand att årligen under tiden från den 1 juni till den 1 september vid behov uppskära befintliga vattenväxter i vattendraget.

2:o/ Arbetet med borttagandet av vattenväxterna, sedan de av strandägarna avskurits, ävensom med genomgrävning av sandbankar i ån utföres på strandägarnas gemensamma bekostnad, och kostnaden fördelas på strandägarna efter den areal av äng, som i härefter avskrivna längd för en var angives.

3:o/ För utövande av tillsyn över att vattenväxterna uppskäras ävensom för ombesörjandet av arbetet med vattenväxternas borttа-

gande och sanbankarnas genomgrävning samt debitering och uppbörd hos strandägarna av erforderliga medel för bestridande av kostnaden för nämnda arbeten utses en arbetsdirektion, bestående av en eller två inom varje socken av strandägarna efter huvudtalet för tre år valde förtroendemän, vilka inom sig utse en ordförande.

4:o/ På enahanda sätt väljes inom varje socken för tre år en revisor för granskning av arbetsdirektionens förvaltning och räkenskaper.

5:o/ Den strandägare, som underlåter att åtta dagar efter därom av arbetsdirektionen gjord tillsägelse uppskära vattenväxter vid sin strand, gör sig förfallen till vite av tjugofem kronor; ägande arbetsdirektionen jämväl att låta mot lega på den försumliges bekostnad utföra arbetet.

6:o/ Ådömande av vite tillkommer domstolen i orten.

Den, som med detta utslag icke åtnöjes, äger hos Kungl.Maj:ts och rikets Kammarkollegium anföra besvär, vilka böra ingivas eller må, på klagandens eget äventyr, i betalt brev med allmäna posten insändas; och bör därvid iakttagas: att besvären inkomma, om enskild part är klagande, innan klockan tolv å trettionde dagen, efter det utslaget blivit klaganden tillställt, och om klagan föres av menighet, innan klockan tolv å fyrtiofemte dagen efter det utslaget blivit från predikstolen uppläst, tillställningsdagen eller uppläsningsdagen oräknad, eller, i båda fallen, om besvärstiden tilländagår på helgedag, å nästpåföljande söcknedag före klockan tolv; att vid

besvären skall fogas bevis om tiden, då utslaget klaganden tillställts eller från predikstolen blivit upplåst; att besvären, därest de icke äro av klaganden egenhändigt undertecknade, böra av behörig fullmakt för ingivandet eller insändandet åtföljas; och att besvären, när klaganden icke själv kan skriva, böra av författaren med utsättande av namn, syssla och boningsort underskrivas; men försummas något av vad sålunda föreskrivits, har den klagande förlorat sin talan, och utslaget kommer att emot honom för laga kraftvunnet anses.

År och dag som ovan.

Detta utslag kommer genom
undertecknads försorg att efter upplåsandet tillställas
strandägaren Jöns Hansson å
N:o 11 Revinge, vilket betygas.
Dalby den 10 maj 1900.

kronolänsman.

Kungl. Maj:ts och Rikets
kammarkollegium

3090/1936

Till statens lantbruksingenjör David Larsson,

Lund.

Med anledning av Eder skrivelse till kungl. kammarkollegiet den 4 november 1936 får kungl. kollegiet härjämte till E-
./. der överlämna bestyrkt avskrift av kollegiets skrivelse den 17 juli 1928 till extra lantmätaren Nils Svantesson i ärende röran-de reglering av vattenståndet i Kävlingeån m.m. Stockholm den 6 november 1936.

På kungl. kollegiets vägnar:

Namn.

/J. Poss.

Avskrift.

2109/1928

Till extra lantmätaren Nils Svantesson.

Med skrivelse till kungl. kammarkollegium den 13 juli 1928 har Ni insänt avskrift av ansökning och kungörelse angående torrläggning medelst reglering av Kävlingeån å sträckan från Våmbsjön till Hästadsmölla av mark hörande till hemman uti Öveds Björka, Våmbs, Veberöds, Harlösa, Frosta Hammarlunda, Holmby,

Silvåkra, Hellestads, Revinge, Södra Sandby, Gårdstånga, Igelösa, Stångby, Örtofta och Hästads socknar av Malmöhus län.

Vid föredragning härav har kungl. kollegium icke funnit nödigt att för närvarande föra talan för bevakande av det allmännas rätt och intressen i målet. Stockholm den 17 juli 1928.

G. Grefberg

Axel Klockhoff

/Josef Poss.

Angående reglering av Kävlingeån.

Bestyrkes å tjänstens vägnar:

J. Poss.

Synemännens utlåtande

rörande torrläggningsföretag, avseende sänkning av vattenståndet i Kävlingeån jämte tillopp på sträckan mellan Vombsjön och Örtofta, sänkning av högvattenytan i Krankesjön samt reglering av vattenståndet i Vombsjön jämte tillopp för torrläggning av vattenskadad åker, äng och betesmark till fastigheter inom Björka, Öved och Vombs socknar av Färs härad, Harlösa, Hammarlunda, Holmby och Gärdstånga socknar av Frosta härad, Silvåkra, Hällestad, Revinge, Södra Sandby, Igelösa och Håstad socknar av Torna härad samt Örtofta socken av Harjagers härad inom Malmöhus län.

Ansökan och förordnande.

Genom resolution den 31 december 1927 förordnade Länsstyrelsen i Malmöhus län dåvarande extra lantmätaren filosofie doktor Nils Svantesson att handlägga syneförrättning för reglering av Kävlingeån från Vombsjön till Håstad mölla. Sedan Svantesson i skrivelse till Länsstyrelsen den 5 oktober 1931 förklarat sig icke vara i tillfälle fullfölja arbetet förordnade Länsstyrelsen den 24 november 1931 undertecknad att övertaga och handlägga förrättningen.

Verkställda undersökningar.

Plan- och nivåkarta över de markområden, som ansetts

erhålla båtnad genom företaget, profil- och sektionsritningar över ån jämte tillopp hava upprättats av undertecknad lantbruksingenjör. På kartor och ritningar använda höjder hänföra sig till O-planet för rikets precisionsavvägning. För förslagets upprättande samt jordvärdering och båtnadsuppskattning nödiga bestämningar av vattenstånden hava verkställts genom regelbundna avläsningar å vattenståndsskalor, som för ändamålet anordnats längs Kävlingeån, i Vombsjön och Krankesjön samt i större avloppsdiken inom berörda markområden.

Omfattning och ändamål.

De för torrläggning avsedda markerna äro belägna vid Kävlingeån på dess sträckning från Vombsjön till Flyinge, vid Vombsjön och Krankesjön samt vid tilloppen till nämnda å och sjöar. I viss utsträckning kommer även mark nedom Flyinge att erhålla förbättrad torrläggning genom den sänkning av vattenytan, som uppkommer på grund av att ån rätas och breddas fram till Örtofta. Översvämningar komma dock att alltfort uppstå på denna sträcka, enär vattenståndet härstädes i stor utsträckning regleras medelst dammen vid Hästads mölla och någon utrivning eller förändring av denna damm ej ingår i företaget. Genom fördjupning och breddning utav Kävlingeån på ovannämnda sträcka avses att öka åns avbördningsförmåga, så att vattnet vid normal högvatten-

mängd avbördas utan översvämning av omgivande mark, och att möjliggöra markens avdikning till ändamålsenligt djup.

Under förrättningen har framförts önskemålet, att åns dimensioner bestämmas så, att ängsmarkerna fortfarande komma att översvämmas under vintern. Om ån upptoges med så knappa dimensioner, som erfordras för sådant ändamål, komme emellertid översvämningar att uppstå även under de tider på året, då dylika åstadkomma skada, även om marken vore beväxt med samma gräs som för närvarande. Om företagets ändamål skall kunna uppnås, måste därför ån givas så stor bredd och så stort djup, att normal högvattenmängd avrinner i åfåran utan större översvämningar på markområden, belägna ovanför Flyinge. Om ägarna av marken inom någon del av det område, som berörés av företaget, vidtaga åtgärder för att erhålla översvämning av marken under vintern för att därigenom kunna bibehålla den i samma skick och med samma växtlighet, som den nu har, möter detta givetvis intet hinder, under förutsättning att allmän eller enskild rätt ej härigenom trädes för nära.

Åtgärder för underhåll utav ån m.m.

Den 17 mars 1880 anhöllo en del ägare av mark vid Kävlingeån, på sträckan mellan Lästad och Vombsjön, att Konungens Befallningshavande måtte föranstalta om lämpliga

åtgärder för vattendragets upprensning, enär strandägarna vissa tider förorsakades stora förluster genom översvämning, och detta ansåge kunna avhjälpas genom uppskärning av i strömdraget befintliga vattenväxter. Sedan invånarna inom Torna och Frosta härader blivit hörda inför vederbörande häradsrätter, varvid ombudet för Gårdstånga socken hade ansett, att mera omfattande åtgärder måste vidtagas för att öka avbördsningsförmågan, om avsett ändamål skulle vinnas, men flertalet övriga markägare ansett en upprensning tillfyllest, hade Torna häradsrätt i avgivet utlåtande anfört, att det för häradsrätten vore känt, att i närheten av Kävlingeån belägna ägor lede betydlig skada genom översvämningar, särskilt då de inträffade när skörden skulle bärgas, och att det därför vore nödigt vidtaga åtgärder till avvärjande eller åtminstone förminskande utav skadan, men att, då utförande av åtgärder, som föreslagits av ombudet för Gårdstånga socken, antagligen skulle draga större kostnad än den uppkommande vinsten och dessutom medföra rubbning i Vombsjöns vattenstånd och andra bestående förhållanden, ansåge sig häradsrätten ej böra tillstyrka detta förslag, utan hemställde, att av flertalet sockenombud föreslagen årlig rensning under tiden 20 juni - 1 juli skulle komma till utförande, varigenom skadorna i betydlig mån och utan alltför kännbara uppoffringar kunde förekommas. Frosta häradsrätt hade sedermera instämt i

detta yttrande. Genom utslag den 31 oktober 1882 ålade Konungens Befallningshavande jämlikt Kungl. förordningen den 20 februari 1764 och Kungl. kungörelsen den 28 december 1822 ägare och innehavare av hemman, som ägde strand vid ån mellan Vombsjön och Hästads kvarn, att envar vid sina ägor årligen under tiden 20 juni - 1 juli under tillsyn av kronobetjänte upprensa och vidmakthålla vattendraget på sträckan mellan Hästad och Vombsjön.

Då åsyftat resultat ej nåddes med de åtgärder, som markägarna blivit ålagda att verkställa och på det sätt, desamma genomfördes, hemställde ett flertal markägare den 30 april 1898 att Kungl. Majits Befallningshavande måtte anmoda vederbörande kronolänsmän tillse, att rensningsarbetet utfördes så, att vattendraget vid normalt vattenstånd hade ett djup av minst 1,0 meter och en bredd av 5,5 meter. Vid i anledning härav hållet sammanträde enades delägarna om, att varje strandägare skulle på egen bekostnad årligen utanför sin strand uppskära vattenväxter i vattendraget, men att vattenväxternas bortskaffande samt ytterligare rensningsarbeten skulle utföras på gemensam bekostnad i proportion till arealen äng för varje markägare, varjämte för arbetets tillsyn skulle utses en arbetsdirektion. Någon bestämmelse om djup och bredd

av ån innefattade ej överenskommelsen. Det av delägarna ingångna avtalet fastställdes sedermera av Kungl. Maj:ts Befallningshavande genom utslag den 9 mars 1900.

Sedan den i överenskommelsen omnämnda arbetsdirektionen tillsatts, anskaffades och insattes i arbete i ån ett mudderverk, vilket sedermera ver i arbete till år 1911. I avlöningar till arbetare utbetalades under denna tid i avrundade tal 1°200 kronor år 1900; 1.500 kronor år 1902; 1°700 kronor tillsammans för åren 1903-1906; 2°200 kronor år 1907; 1°800 kronor år 1908; 1°000 kronor år 1910 och 1°500 kronor år 1911, vilka belopp kunna giva en antydan om arbetets omfattning. Sedan mudderverket år 1911 satts ur bruk, har rensningsarbetet inskränkts till huggning och bortforsling av de växter i avloppet, som växa ovan lågvattenytan.

På 1890-talet var Kävlingeån jämte omgivande markområden föremål för vissa förberedande undersökningar av dåvarande lantbruksingenjören Otto Nilsson, varvid ett förslag till fördjupning och breddning utav ån på sträckan mellan Örtofta och Vombsjön upprättades. Undersökningarna fullföljdes emellertid icke vid syn enligt vattenlagen, och något arbete i avloppet föranledde de icke.

Handlagda syneförrättningar rörande inom torrläggningsområdet befintliga tillopp till Kävlingeån.

För sänkning av Krankesjön och Silvåkrasjön avhölls åren

1809-1890 syneförrättning enligt då gällande lag om dikning och vattenavledning. Därvid planlagt företag kom sedermera till utförande, varvid Silvåkrasjön uttappades och Krankesjön sänktes omkring

Efter förslag, upprättat vid syneförrättning år 1922, har sedermera upptagits avlopp från Hällestad nr 27^{10} i rågång mellan Silvåkra och Kevinge till Krankesjön.

Den s.k. Vellsbäcken, som rinner till Kävlingeån i rågång mellan Skatteberga och Åkarp, och som avbördar vatten från större delen av det plana och förhållandevis låglänta markområdet mellan järnvägen Skatteberga - Kevinge och höjdsträckningen vid Abusa - Knutstorp - Södra Sandby har upptagits efter förslag, upprättat vid syneförrättning åren 1892 - 1893

Avlopp från Hällestad nr 5^4 i rågång mellan bl.a. Hällestad nr 5^{10} och 27^8, Kevinge nr 15^1 och 16^1, nr 23^{18} och 22^7 samt 23^2 och 22^6 till Vellsbäcken i rågångshörn mellan Kevinge nr 23^2, 22^6 och Södra Sandby sockengräns har upptagits efter förslag, upprättat åren 1922-1923.

Efter syneförrättning år 1919 har upptagits avlopp från Silvåkra 9^{10} längs landsvägen 320 meter samt med fortsättning 500 meter i rågång mellan å ena sidan Silvåkra nr 10^1

och å andra sidan Silvåkra nr 11^{17}, 12^{7} och 1^{15} för torrläggning av mark till Silvåkra nr 6 och 9.

Ändring i vattenföringen i Kävlingeån genom dikning m.m. inom nederbördsområdet.

Så länge som skördar hämtats från de låglänta markområdena invid Kävlingeån, torde skador genom översvämningar på desamma hava förekommit i större eller mindre omfattning. Huruvida endast önskan att kunna bättre tillgodogöra sig området eller om även en ökning av vattenmängd och översvämningar föranledde markägarna att åren 1880 och 1898 hemställa om fastställande av föreskrifter rörande rensning och underhåll av år, saknas uppgift om, men sannolikt torde en ökning av skadegörelsen hava bidragit till denna anhållan. Under 1800-talet har en omfattande odling och dikning ägt rum inom nederbördsområdet, varav följt, att vid riklig nederbörd en allt större mängd av vattnet avbördades nästan omedelbart. En avsevärd ökning torde även hava uppkommit genom att inom nederbördsområdet belägna större sankmarksområden och mindre vattensamlingar utdikats, varigenom vattnet avrunnit i stället för att som förut till en stor del bortgå genom avdunstning. I någon mån framgår omfattningen av denna dikning utav nedanstående tabell, som utvisar arealen av de inom nederbördsområdet belägna torrläggningsföretag, som utförts med

hjälp av statsunderstöd.

Torrläggningsföretag godkända år	Areal, som erhållit bättre torrläggning åker ha ar	annan mark ha ar
1900	274 30	482 50
1917	1 05	7 48
1923	17 43	101 29
1924	27 52	11 36
1925	112 11	20 84
1926	72 21	164 86
1927	281 38	211 08
1928	156 06	87 97
1929	68 34	18 61
1930	55 85	10 27
1931	105 76	74 98
1932	57 49	53 62
1933	53 03	56 50
1934	155 07	50 15
Summa	1437 60	1351 51

Av tabellen framgår, att under åren 1900-1934 godkänts företag, omfattande en areal av sammanlagt i runt tal 1'430 hektar åker och 1'350 hektar annan mark, Då den som annan mark betecknade arealen i stor utsträckning torde hava

utgjorts av mark, vilken vid riklig nederbörd översvämmats och därigenom verkat utjämnande på avrinningen samt även en del av åkermarken tidvis varit översvämmad, har enbart den med statsbidrag utförda dikningen sannolikt minskat de mer eller mindre varaktiga vattenmagasinen inom nederbördsområdet med omkring 10 kvkm. Då den härigenom ökade avrinningen vid rikligare nederbörd till stor del torde sammanfalla med högvattenföringen i Kävlingeån, är det sannolikt, att enbart den med statsunderstöd utförda dikningen inom nederbördsområdet märkbart ökat översvämningarnas omfattning.

Jämte den ökning av översvämningarna, som uppkommer genom att vattenmängden ökats, torde även avbördningsförmågan hos avloppet i någon mån hava minskats genom att växtligheten i detsamma ökats genom den alltmera omfattande och intensivare odlingen av omgivande marker.

Vid Kävlinge har under tiden 1909-1924 verkställts dagliga observationer av vattenståndet. Enligt dessa har såväl det högsta vattenståndet som medelvattenståndet ökat något under månaderna maj, juni, juli och augusti. Då vegetationsdämning föreligger vid den plats, där observationerna verkställts, torde denna ökning under sommarmånaderna till övervägande del bero på uppdämning, förorsakad av en ökad

växtlighet i avloppet men även i någon mån på en ökning av vattenmängden. Genom att avlopp anordnas, kommer vattnet att vid nederbörd tillföras sjöarna och vattendragen inom nederbördsområdet i större utsträckning än förut, under det att den vattenmängd, som kvarhålles och dunstar bort, blir mindre. På grund av sänkning av grundvattenståndet genom diknin en torde, på en del områden, tillrinningen från grundvattenmagasinet komma att minskas, men då avdunstningen minskas, när grundvattenståndet sänkes, synes det ej osannolikt, att en del utav ökningen i vattenstånd är att hänföra till ökning i vattenmängd under månaderna maj - augusti. Av allt att döma synes en liknande ökning av vattenståndet i ån, som den vid Kävlinge, föreligga även ovanför nämnda mölla.

Då med största sannolikhet - genom dikning och andra åtgärder inom nederbördsområdet, såsom kraftigare gödsling med åtföljande ökning av näringsinnehållet i det avrinnande vattnet - översvämningarna ökat på de markområden längs ån, som beröras av företaget, komma de åtgärder, avseende förhindrande av översvämning, som företaget avser, till en del att utgöras av arbeten, som erfordras för att återställa vattenståndet och översvämningarna till den omfattning, de ursprungligen haft, eller den omfattning de haft vid tillkomsten av vatten-

verken i Kävlingeån. Ehuru denna omständighet ej föranlett någon minskning av den kompensation för eventuell ändring i vattenmängd genom företagets utförande, som vattenverksägarna tillerkänts genom föreslagen reglering av vattenståndet i Vombsjön, hava synemännen med ovanstående velat framhålla företagets betydelse för återinförande av tidigare rådande förhållanden inom torrläggningsområdet.

Nederbördsområden.

Nederbördsområdena omfatta enligt av Statens Meteorologisk-Hydrografiska anstalt lämnade uppgifter nedanstående arealer.

Läge vid ån.	Nederbördsområde. kvkm.	Sjöareal inom nederbördsområdet. kvkm.	Sjöprocent.
Vombsjöns utlopp	470	12,20	2,60
Nedom Klingvallsåns tillopp	700	20,76	2,97
Nedom Ålabäcks tillopp Krankesjön	760	24,76	3,17
Nedom Sandbybäcken	905	24,76	2,74
Vid Gårdstånga	910	24,76	2,72
Vid Örtofta ovan Bråån	960	24,76	2,58
" " nedom "	1140	24,76	2,17
Vid Kävlinge	1200	24,76	2,06

För Krankesjön är nederbördsområdet 47 kvkm. Storleken

av nederbördsområdena för tilloppen till ån, vilka bestämts med ledning av ekonomiska kartan, angivas i den tabell över dikesdimensioner m.m., som införts under rubriken "Föreslagna avlopp."

Undersökningar rörande vattenstånd och vattenmängder.

Vid Kävlinge hava dagliga vattenståndsmätningar verkställts under åren 1909-1924 av Hydrografiska byrån (nr 92-189). Efter från nämnda byrå erhållna uppgifter har vattenståndet uppritats å vidfogad ritning. På grund av att vattnet kvarhållits i dammarna vid vattenverken ovanför vattenståndsskalan vid Kävlinge så mycket som möjligt under söndagsdygnet, har vattenståndet vid avläsning på söndagarna blivit någon decimeter lägre än på övriga veckodagar, och vattenståndskurvan har därigenom blivit taggformig under de tidsperioder, då medel- och lågvatten varit rådande. Från och med mars månad 1933 har i samband med förrättningen verkställts observationer av vattenståndet på samma plats en gång i veckan. Därjämte har från och med mars månad 1932 utförts vattenståndsobservationer i regel en gång i veckan på följande platser inom torrläggningsområdet nämligen

i Kävlingeån vid Örtofta, Getinge, Flyinge, Revinge, Kvinnevad,

i Vombsjön vid bro över utloppet från sjön,

i Björka å vid vägbro 400 meter norr om Björka kyrka,

i Krankesjön vid järnvägsbro över tilloppet från Silvåkra,

i utloppet från Krankesjön vid bro för allmän väg mellan Revinge - Revingehed,

i Klingvallsån vid bro för väg till Norregård 800 meter från utloppet i Kävlingeån, vid dammbyggnad för bevattningsanläggning 30 meter ovanför rågång mellan Silvåkra nr 9^{17} och Silvåkra nr 4^{2} och 1800 meter från utloppet i Kävlingeån samt vid vägbro för väg från Södergård över Öbacken till Silvåkra samt

i Vellsbäcken vid bro för landsvägen mellan Skatteberga - Södra Sandby, vid bro för väg mellan Gravaregården - Ekeberga nr 1^{4} samt vid bro för väg från Revinge nr 11^{25} till Södra Sandby.

Samtliga vattenståndsmätningar hava verkställts genom avläsningar å vattenståndsskalor varje vecka samt någon gång, då vattenstånden varierat hastigt, genom avlösning flera gånger i veckan. Av Hydrografiska byrån verkställda vattenmängdsmätningar i Kävlingeån, vid Kävlinge.

	Avläst å äldre pegel m.	Uppmätt vattenmängd kbm.i sek.
Den 29 april 1914	+ 9,34	10,60
" 30 juni 1914	+ 9,31 å ny pegel	1,87
" " " "	+ 9,40	
" 10 dec. 1917	+10,01	38,10

I samband med förrättningen har därjämte verkställts följande vattenmängdsmätningar:

		Avläst vattenstånd m.	Uppmätt vattenmängd kbm. i sek.
Den 24 okt. 1935	vid Kävlinge	+ 9,47	7,0
" 18 nov. 1935	" "	+ 9,50	11,3
" 23 okt. 1935	" Getingebro	+16,44	4,9
" " "	" " Vombsjön	+19,84	3,0
" 10 maj	" " "	+19,69	3,95

Avrinnande vattenmängder från Vombsjön före reglering.

Från Vombsjön avrinner vattnet vid lågvatten genom den bro, som uppförts för landsvägen Vomb - Harlösa över ån på fastigheten Harlösa nr 40[9] samt vidare genom den rätade åfåran genom nämnda fastighet. Vid ett vattenstånd av omkring +18,60 meter i sjön avrinner vattnet, förutom denna väg, även genom den trumma, som anordnats under vägen 160 meter öster om nämnda bro och 50 meter öster om rågången mellan Harlösa nr 40[9] och Vombs Norregård samt vidare genom det dike på Vombs Norregårds ägor, som utgör fortsättning på avloppet genom trumman och som utmynnar i ån 600 meter längre ned. Vid vattenstånd högre än +20,0 meter är marken å ömse sidor om vägen till största delen översvämmad, varför de nämnda avloppen då endast obetydligt påverka avrinningen. Vid lågvatten, då all

avrinning sker genom stora åfåran, påverkas avbördningsförmågan avsevärt utav vegetationen i avloppet. Något allmängiltigt samband mellan vattenstånd och avrinning råder därför ej. Avrinningen från Vombsjön har på grund härav antagits vara proportionell mot nederbördsområdets storlek i förhållande till nederbördsområdet i Kävlinge, alltså $\frac{470}{1200} = \frac{39}{100}$ utav den vid samma tid framrinnande vattenmängden vid Kävlinge. För vissa tidsperioder har därjämte beräkning verkställts av de vattenmängder, som skulle förekomma, om avrinningen från Vombsjön antages vara 1/ endast hälften så stor som den mot nederbördsområdets storlek direkt proportionella vattenmängder alltså endast $\frac{0,39}{2}$ samt 2/ $\frac{3}{2}$ av samma vattenmängd ($\frac{3}{2}$ x 0,39 x vattenmängden vid Kävlinge). De vattenmängdsmätningar, som verkställts, synes dock visa att det första antagandet är riktigast, åtminstone för vissa vattenmängder. Den 10 maj 1935, då vattenmängden vid Kävlinge enligt avbördningskurvan utgjorde 9,6 kbm. i sek., uppmättes avrinnande vattenmängden från Vombsjön till 3,95 kbm. i sek., motsvarande omkring $\frac{41}{100}$ av vattenmängden vid Kävlinge och vid mätning den 23-24 oktober 1935, då vattenmängden vid Kävlinge uppmättes till 7,1 kbm. i sek. och vid Vombsjön till 3 kbm. i sek., motsvarande i runt tal $\frac{42}{100}$ av vattenmängden vid Kävlinge.

För jämförelse mellan avrinningarna från nederbördsområ-

det för Vombsjön och hela nederbördsområdet, om inga sjöar (vattenmagasin) funnits, har i efterföljande sammanställning uträknats den ökning av vattenmängden vid Kävlinge, som med de gjorda antagandena skulle uppkomma för 15, 18 och 20 februari 1935. Vid tabellens sammanställning har förutsatts, att magasineringen i sjöarna inom nederbördsområdet till och med Klingvallsåns tillflöde är lika stor pr kvkm. sjöyta som i Vombsjön. För Krankesjön, där variationerna äro avsevärt mindre än i Vombsjön, har magasineringen pr kvkm. antagits utgöra endast 1/3 utav den vattenmängd, som under samma tid magasinerats i Vombsjön. I sammanställning efter tabellen har för jämförelse med avrinningen från hela området sammanförts avrinningen från Vombsjöns nederbördsområde (0,39 $Q_{Kävl.}$, 2 x x 0,39 och $\frac{3}{2}$ x 0,39 $Q_{Kävl.}$)

	15/2 1935	18/2 1935	20/2 1935
	Kbm. i sekunden.		
Avrinning (Antagen avr. från Vombsjön =0,39 ggr.vattenmängd vid Kävlinge)	9,4	13,9	17,7
Magasin i sjön	5,8	10,3	9,0
Total tillrinning till Vombsjön	15,2	24,2	26,7
Tillrinning från kvkm. $\frac{15,2}{470}$ =	0,032	0,051	0,057
Magasin pr kvkm. $\frac{5,8}{12}$ =	0,484	0,857	0,75

		15/2 1925	18/2 1935	20/2 1935
		Kbm. i sekunden.		
Vattenmängd, som antages magasinerad i sjöar inom nederbördsområdet till och med Klingvallsån	(0,484x20,5) =	9,9	17,6	15,4
Dito till och med Ålabäck	(0,484x21,83) =	10,5	18,7	16,4
(Magasinering pr kvkm. i Krankesjön antages vara 1/3 av magasineringen i Vombsjön.)				
Vattenmängd vid Kävlinge		21,2	35,7	45,4
Motsvarande tillrinning från kvkm.	$(\frac{21,2}{1200})$	0,018	0,030	0,038
Vattenmängd vid Kävlinge, om sjömagasin ej funnits inom nederbördsområdet till och med Klingvallsåns tillopp (9,9 + 21,2)		31,1	53,3	60,8
Motsvarande tillrinning från kvkm.		0,026	0,044	0,050
Vattenmängd vid Kävlinge, om ej sjömagasin funnits inom hela området (10,5+21,2)		31,7	54,4	61,8
Motsvarande tillrinning från kvkm. av hela omr.		0,026	0,045	0,051
Avrinning från kvkm. av hela nederbördsområdet utan magasinering i sjöarna		0,026	0,045	0,051
Avrinning från kvkm. av nederbördsområdet för Vombsjön Qavr.V.sjön=0,390	Kävl.	0,032	0,051	0,057
Dito Qavr.V.sjön=$\frac{2}{3}$ 0,390	Kävl.	0,022	0,037	0,038
Dito Qavr.V.sjön=$\frac{3}{5}$ 0,390	Kävl.	0,043	0,066	0,076

Under förutsättning att de vid tabellens sammanställning

gjorda antagandena äro riktiga, skulle avrinningen från ytenhet inom Vombsjöns nederbördsområde vara 10 à 25 % högre än inom hela området. Enligt denna sammanställning skulle alltså endera tillrinningen fördelat pr ytenhet från nederbördsområdet till Vombsjön vara något större än tillrinningen, fördelat pr ytenhet från hela området, eller också avrinningen från sjön vid stigande vattenstånd vara mindre än 0,39 gånger vattenmängden vid Kävlinge. Huru avsevärda variationer torde förekomma beträffande förhållandet mellan vattenmängderna vid utloppet från Vombsjön och vid Kävlinge, dels vid olika vattenstånd under samma högvattensperiod, och dels vid olika tider av året, torde dock avrinningen från sjön endast i undantagsfall understiga hälften av det värde, som motsvarar avrinningen vid Kävlinge. Om för högvattensperioder beräkningen genomföres dels med vattenmängden = 0,39 och dels = $\frac{0,39}{2}$ gånger vattenmängden vid Kävlinge, torde därför sannolikt gränsvärden erhållas för den förändring, som uppkommer.

7 (Tab. s. 285)

<u>Föreslagen reglering av Vombsjön under lågvattensperioden.</u>

Om, efter uppgrävning av år fram till Vombsjön, vattnet skulle få fritt avrinna från sjön, skulle vårfloden avrinna lika snabbt som för närvarande är fallet. Det synes dock möjligt att giva avloppet sådan form och sådant bottenläge,

att vattenföringen vid lågvatten ej skulle bliva mindre än under nuvarande förhållanden.

Ett förslag till upptagning utav avloppet från sjön med sådana dimensioner, att, enligt de verkställda beräkningarna rörande blivande vattenstånd och avrinning, lågvattenmängden skulle bliva ungefär densamma, som om företaget ej varit utfört, och högvattenmängden mindre, har jämväl framlagts till granskning den 4 april 1935. På grund av den kraftiga sänkningen av vattenytan i sjön under försommaren, som företagets genomförande på detta sätt skulle medföra med åtföljande skada på bl.a. fisket samt med hänsyn till, att avrinningen blir helt och hållet beroende på underhållet, har företaget ej ansetts böra komma till utförande enligt detta förslag. Någon svårighet från teknisk synpunkt torde icke föreligga, att genom underhållsarbeten i avloppet hålla detsamma i sådant skick, att sjön ej uppdämmes under vissa perioder på sommaren. Skulle den växtlighet, som nu förekommer i vattendraget, komma att uppträda även efter detsammas uppgrävning, bleve emellertid underhållsarbetet dyrbart, om igenväxningen skulle kunna hindras, så att vattnet ej stege i sjön på grund av vegetationsdämning i ån. En förhållandevis ringa och för högvattenmängdens avbördning betydelselös uppgrundning torde nämligen komma att medföra,

att avrinningen hindras, så att avsevärd minskning av lågvattenmängden skulle förekomma mellan varje rensning, såvida ej upprepade rensningar verkställdes under hela sommaren.

För att undvika de olägenheter, som sålunda synes kunna uppkomma, om vattnet från sjön får fritt avrinna, har föreslagits, att en regleringsdamm uppföres vid utloppet från sjön och att vattenståndet i sjön regleras så, att en del av vårfloden magasineras i sjön för att sedermera under den del av sommaren, då vattentillgången är minst, avtappas genom att vatten ytan i sjön sänkes ½ cm. för varje dag eller i runt tal 15 cm. pr månad. Då under nuvarande förhållanden vattenytan i sjön under sommarmånaderna sjunker högst 15 cm. pr månad och under torkperioder avsevärt mindre, synes en sänkning av sjöns vattenyta med i runt tal 15 cm. pr månad medföra en märkbar ökning av lågvattenmängden i ån för större delen av sommaren.

Dämningen av vattenytan i sjön synes utan olägenhet för torrläggningen av marker, belägna invid sjön, kunna verkställas till höjden + 18,80 meter, då desamma i allmänhet ligga högre än + 20,3 meter över jämförelseplanet. Efter överläggningar med vattenverksägarna har därför, med ovan angivna dämningsgräns och avtappning, regleringen föreslagits genomförd på följande sätt.

Under vintern hålles dammen helt öppen, så att vattenståndet i sjön blir beroende på avbördningsförmågan hos avloppet. Om vattenståndet sedermera vid fri avrinning den 1 mars är lägre än + 18,80 meter, minskas avrinningen så mycket, att vattenståndet höjes till dämningsgränsen. Sedan vattenståndet nått höjden 18,80, regleras avtappningen så, att vattenytan på vad regleringsdammen beror bibehåller detta läge till den 1 juni. Från och med första juni regleras avtappningen så, att vattenytan i sjön sjunker 0,5 cm. för varje dygn eller så, att vattenytan den sista juni står på höjden + 18,65 meter, sista augusti på höjden + 18,34 meter och sista september 18,19 meter. Om tillrinningen under någon tidsperiod skulle bliva så stor, att vattentillgången för vattenverken blir tillräcklig, även om avtappningen från sjön minskas, kan densamma inskränkas och vattnet magasineras i sjön, till dess vattenytan nått en höjd, motsvarande hälften av vattenståndets sänkning vid normal avtappning, ½ cm. pr dygn från 1 juni. Vattenytan skall alltså vid tillfällig magasinering av vatten under sommaren, hållas under en nivå motsvarande 1/4 cms. sänkning av vattenytan för varje dygn från 1 juni, och över en nivå, motsvarande ½ cms. sänkning för varje dygn. Då tillrinningen sedermera minskas, får avtappningen ökas utöver ½ cm. pr dygn, till dess vattenståndet nått den nivå, det skulle hava, om under hela tiden från 1 ju-

ni avtappningen verkställts så, att vattenytan sänkt med ½ cm. pr dygn. Avtappningen och sänkningen av vattenytan i sjön skola dock verkställas med nödig aktsamhet, så att ej skador, vilka kunna undvikas, uppkomma. Under hösten får avtappningen fortsättas, så att vattenytan sjunker ½ cm. pr dygn, till dess vattenståndet i sjön nått nivån 18,10 meter. Sedan sjön avtappats, så att vattenståndet nått nivån 18,10 meter, skall vattenståndet hållas konstant, till dess genom ökad tillrinning vattenytan i sjön stiger även om dammen lämnas fullt öppen. Dammen skall sedan lämnas fullt öppen till den 1 mars följande år. Vattenståndet i sjön får alltså regleras mellan de gränser, som motsvarar en sänkning utav vattenståndet med ½ cm. och 1/4 cm. för varje dygn från 1 juni till höstfloden samma år, eller till dess vattenståndet i sjön sänkt till +18,10 meter, såvida tillrinningen ej är så stor, att vattenståndet bestämmes utav kanalens avbördningsförmåga.

Förutom nämnda årsreglering hava vattenverksägarna hemställt, att medgivande lämnas dem att verkställa veckoreglering i Vombsjön genom att dammen stänges 2 dagar i veckan, varefter avrinningen ökas i motsvarande mån återstående 5 dagar i veckan. Någon inverkan på omgivande marks torrläggning synes en dylik åtgärd ej komma att få, och något hinder före-

ligger därför ej från torrläggningsintressets sida att verkställa dylik reglering. Vattenverksägarna skola därför hava rätt att, utan erläggande utav ersättning till markägare i företaget eller fiskerättsinnehavare i ån och Vombsjön, på egen bekostnad minska avrinningen från sjön under 2 veckodagar samt att öka avtappningen i samma mån under återstående 5 dagar i veckan under tiden från 1 juni till höstfloden samma år.

Yrkande om veckoreglering samt minskad avtappning vid rikligare tillrinning på det sätt, som ovan nämnts, utöver en sänkning av vattenytan med ½ cm. pr dygn från 1 juni, till dess vattenytan i sjön nått nivån + 18,10 meter, skall framställas av vattenverksägarna och kostnaden för dessa åtgärder jämväl erläggas av dem.

Genom de arbeten, som föreslås utförda i vattendraget ovanför Hästads mölla, kommer det vattenmagasin i ån, som disponeras för detta vattenverk, att avsevärt utökas. På sträckan från Vellebäckens tillopp, 2 km. ovanför Flyinge, till Hästad, kommer ytan av vattendraget efter arbetets utförande att på höjden + 16,0 meter utgöra i runt tal 400,000 kvkm. Om vattnet dämmes, så att lugnvatten uppstår på denna sträcka, kommer att, vid en centimeters höjning av vattenytan kunna magasineras i runt tal 4,000 kbm. Någon anledning antaga, att dämningen vid

Hästad skulle skötas så, att ändamålet med veckoregleringen förryckes, synes ej föreligga. Skulle emellertid möjligheter till vattnets magasinering, som uppkommer genom företaget, utnyttjas till skada för nedom belägna vattenverk, synas dessa efter ansökan härom kunna få föreskrifter rörande vattenhushållningen fastställda.

Genom reglering av vattenståndet i Vombsjön, så att en del av vårfloden sparas i sjön till de i regel vattenfattiga sommarmånaderna, kommer vattentillgången i ån påtagligen att ökas under den tid på året, då avrinningen är minst, enär vattenytan i sjön vid nuvarande förhållanden under sommarmånaderna sjunker avsevärt mindre än 10 cm. i månader. En avsevärd vinst jämfört med nuvarand förhållanden blir även, att avrinnin en blir oberoende utav växtligheten i avloppet. För närvarande kan denna under vissa tider minska avbördningsförmågan, så att ingen sänkning av vattenytan förekommer. Jämväl för fisket i ån bör den ökade vattenmängden under sommarmånaderna medföra gynnsammare betingelser.

Den ökning av högvattenytan vid vattenverken, som möjligen kan uppkomma genom regleringen, synes icke bliva av sådan omfattning, att den förorsakar någon ökad skadegörelse eller förlust. Under en högvattenperiod kan ej varaktigheten

utav den tid, då högvatten förekommer avsevärt förlängas samtidigt som vattenmängden under samma tid märkbart ökar. Då de skadegörelser, som förekommit synes bero på isdämning, bör vattendragets breddning och fördjupning snarare medföra en förbättring än en försämring av förhållandena. Genom företagets utförande synes därför ingen skada komma att tillfogas vattenverken. Någon ersättning skall därför ej heller utgå till dem.

Beräkning av magasinerad vattenmängd på ängarna.

På sträckan mellan Vombsjön och Örtofta have, för att möjliggöra beräkning utav magasinerad vattenmängd å ängarna, avläsningar verkställts å vattenståndsskalor vid Viderup, Getinge, Flyinge, Revinge och Kvinnevad samt vid Vombsjön. För beräkning av arealen översvämmad mark har sträckan från Örtofta till Vombsjön indelats i delsträckor om 1 till 5 km. längd. För varje delsträcka har sedan på plan- och nivåkartan bestämts arealen av den mark, som blir översvämmad för olika vattenstånd med 0,3 meters intervall, varvid vattenytan för att förenkla beräkningsarbetet antages stå på samma nivå längs hela delsträckan. Uppgifterna have sedan sammanställts till arealdiagram, genom att en kontinuerlig kurva ritats genom de punkter, som angiva arealen för olika vattenstånd med nämnda intervall.

För beräkning av den förändring i vattenstånd, som för

en delsträcka inträffar under en viss tidsperiod, har antagits, att vattenytan har lika stor lutning för längdenhet mellan tvenne närliggande vattenståndsskalor, och att alltså vattenståndet samt förändringen i vattenståndet för delsträckan kan beräknas genom rätlinig interpelation mellan avläsningarna å de närmaste vattenståndsskalorna. För att underlätta beräkningen, har på den ritning, som visar vattenståndets ändringar enligt avläsningar å vattenståndsskalorna, inritats det beräknade vattenståndet för den punkt på varje delsträcka, där vattenståndet ansetts kunna utgöra medeltalet av vattenståndet på hela sträckan. Den vattenmängd, som vid stigande vattenstånd rinner in över och magasineras på ängarna och vid sjunkande vattenstånd rinner bort från dessamma och som utgör produkten av översvämmad areal och vattenståndets ändring har beräknats på följande sätt. Den tid, undersökningen avser, har indelats i perioder om två dygn. För varje sådan tvådygnsperiod har vattenståndets ändring för dygn uppmätts till varje delsträcka å det genom interpelation upprättade vattenståndsdiagrammet samt arealen översvämmad mark uppmätts å tillhörande arealdiagram såsom medeltalet utav vattentäckt areal vid periodens början och slut. För att få magasinerad vattenmängd uttryckt i kbm. i sek. har sedan produkten av

vattenytans ändring pr dygn och arealen översvämmad mark divideras med antalet sek. pr dygn. Om vattenytans stigning pr dygn h angives i cm. och arealen översvämmad mark y i hektar erhålles magasinerad vattenmängd q_m i kbm. i sek. ur formeln

$$q_m = \frac{h}{100} \times y \times 10000 \times \frac{1}{86400} = \frac{h \times y \times 1.16}{1000} .$$

Ändring i vattenmängd vid Hävlinge genom företagets utförande.

Under de tidsperioder, då tillrinningen till vattendraget ökar, men samtidigt genom översvämning en del vatten magasineras på ängarna, kommer den från området avrinnande vattenmängden att vara mindre än den tillrinnande. Sedan skillnaden mellan tillrinning och avrinning nått sitt största värde, minskas densamma i regel, till dess översvämningen och i samband härmed avrinningen nått sin kulmen, då avrinningen är lika stor som tillrinningen. Sedan denna punkt passerats och vattenståndet börjar sjunka å det översvämmade området, är avrinningen större än tillrinningen, enär å översvämningsområdet magasinerat vatten rinner till vattendraget. Vidtagas åtgärder, varigenom vattnet tvingas att avrinna lika fort som det rinner till området, alltså utan att något magasineras, kommer vattenmängden i vattendraget att ökas under den tid vattenståndet skulle hava varit i stigande i magasinet, och att minskas under den tid, vattenståndet skulle hava varit i fallande, och så, att största ökningen vid sti-

gande och minskningen vid fallande vattenstånd inträder, då skillnaden mellan tillrinning och avrinning varit störst. Huruvida den genom magasineringens borttagande uppkommande nya avrinnande högsta vattenmängden i vattendraget blir märkbart större än den förut förekommande högsta vattenmängden beror på den ändring i vattenmängd, som uppkommer genom att avrinningen från Vombsjön ändras dygnet före det dygn, beräkningen avser. Den ändring i vattenmängd, som uppkommer genom att avrinningen från Krankesjön ändras har ej medtagits i beräkningen, enär denna ändring på grund av nederbördsområdets förhållandevis ringa omfattning, 47 kvkm., och de små vattenståndsvariationerna i sjön, blir så liten, att den saknar betydelse.

För beräkning av ändringen i vattenmängd genom företagets utförande har antagits, att den under nuvarande förhållanden genom varje sektion framrinnande vattenmängden, är direkt proportionell mot omfånget av ovanför liggande nederbördsområde. Under de tidsperioder, då den magasinerade vattenmängden i Vombsjön är lika stor, vare sig företaget varit genomfört eller ej, hava förhållandena antagits vara likartade beträffande avrinnande vattenmängder på olika sträckor mellan Vombsjön och Örtofta. Vattenståndet i ån på sträckan mel-

Örtofta och Klingvallaåns tillopp (str. 0-254) har, med detta antagande rörande proportionen mellan vattenmängderna på de olika sträckorna, beräknats för fyra olika vattenmängder, motsvarande 10, 20, 40 och 60 kbm. i sek. vid Kävlinge. Då vattenmängden på sträckan 254-271 på grund av Vombsjöns inverkan icke kommer att bliva direkt proportionell mot nederbördsområdets storlek, har beräkningen ej utförts längre än till punkt 254. Vattenståndet i Vombsjön har därför beräknats för varje dygn, för vilket uppgift om vattenståndet önskats, på följande sätt.

För punkt 254 har upprittats en avbördningskurva, som angiver beräknat vattenstånd vid denna punkt, för olika vattenmängder i avloppet, om företaget vore genomfört, och för sträckan 254-271 har upprättats en kurva, som angiver beräknat samband mellan vattenstånd och framrinnande vattenmängd i avloppet vid en lutning på vattenytan av 1/1000. Sedan ett antagande gjorts beträffande avrinnande vattenmängd från sjön, och skillnaden i avrinning från sjön, som uppstår genom företaget, uträknats, har till denna adderats den vattenmängd, som under nuvarande förhållanden magasineras på ängarna på sträckan mellan Vombsjön och punkt 223. Den vattenmängd, som översvämmar ängarna på denna sträcka, antages nämligen rinna till ån från den del av nederbördsområdet, som är beläget ovanför punkt 254, och alltså efter fördjupning av ån

framrinner i densamma genom sektionen vid sistnämnda punkt.

Då den sammanlagda ändringen i vattenmängd vid punkt 254 adderas till antagen vattenmängd vid samma punkt under nuvarande förhållanden, erhålles vattenmängden, samt ur avbördningskurvan, vattenståndet vid punkt 254, om företaget varit utfört. Med ett antaget vattenstånd i sjön har därefter uträknats medelvattendjup på sträckan 254-271 samt ur avbördningskurva för samma sträcka avrinnande vattenmängd för I = 1/1000. Genom att denna vattenmängd multiplicerats med kvadratroten ur vattenytans lutning i meter på 1000 meters längd, har erhållits avrinnande vattenmängd från sjön, vilken skall överensstämma med förut gjort antagande angående avrinningen. Ändringen av vattenytan i sjön har sedan beräknats genom att skillnaden mellan tillrinning och avrinning för sjön i kbm. pr sek. för det dygn, beräkningen avser, multiplicerats med antalet sekunder på ett dygn, 86.400, samt dividerats med sjöytans areal vid motsvarande vattenstånd. Då sjöytan Y angivits i hektar, vattenytans höjning h i meter och magasinerad vattenmängd q_m i kbm. pr sek. blir $h = \frac{q_m \times 86.400}{Y \times 10.000} = \frac{q_m}{0,116Y}$. Som medelvattenstånd i sjön har vid beräkningen använts aritmetiska medeltalet mellan vattenståndet vid dygnets början och vid dess slut. Vid beräkningen har genom passning

utrönts de värden på avrinning och vattenstånd i sjön, som motsvara varandra. Då avrinningen från Vombsjön ej alltid torde utgöra så stor del utav den samtidiga vattenmängden vid Kävlinge, som motsvarar förhållandet mellan storleken av nederbördsområdet för Vombsjön och nederbördsområdet vid Kävlinge (Qavr.Vombsjön = 0,39 Qavr. Kävlinge) har för den tidsperiod med största vattenmängd och största tillrinning till sjön, som förekommit under den tid observationerna pågått, samma beräkningar genomförts med antagande, att avrinningen från sjön under nuvarande förhållanden skulle vara dels ½ 0,39 Qavr. Kävlinge och dels $\frac{3}{2}$ 0,39 Qavr. Kävlinge. Avrinningen från återstående del av området, 61 % av totala nederbördsområdet, sedan Vombsjöns nederbördsområde 39 %, frånräknats, antages då vara så mycket större som motsvarar minskad avrinning från sjön samt lika stor från varje ytenhet, så att från det område, vars vatten avbördas till sträckan 254-271 och som omfattar 20 % av hela området, avrinner $\frac{20}{61}$ av återstående vattenmängd, sedan Vombsjöns avrinning frånräknats. För en avrinning från Vombsjön = ½ 0,39 $Q_{Kävl.}$ erhålles alltså vattenmängden vid 254 = (½ 0,39 + $\frac{20}{61}$ (1-½ 0,39) $Q_{Kävl.}$ = 0,459 $Q_{Kävl.}$ och för en antagen avrinning från sjön = $\frac{3}{2}$ 0,39 $Q_{Kävl.}$ Q 254 = ($\frac{3}{2}$ 0,39 + $\frac{20}{61}$ (1 $\frac{3}{2}$ 0,39) $Q_{Kävl.}$ = 0,72 $Q_{Kävl.}$

Vattenmängderna vid Kävlinge, om företaget varit genom-

fört, erhållas sedan genom att till de vattenmängder, som rinna fram under nuvarande förhållanden, adderas dels den ändring i avrinning från Vombsjön, som företagets utförande medför under dygnet före det beräkningen avser och dels minskningen i på ängarna magasinerad vattenmängd likaledes under dygnet före det som beräkningen avser. För undersökning av huruvida företagets utförande skulle medföra märkbar ökning utav högvattenmängden i ån nedom Örtofta, har på ovan angivet sätt verkställts en beräkning utav framrinnande vattenmängder för tiden 14-23 februari 1935. Under denna period nådde nämligen såväl vattenstånd som avrinnande vattenmängd de högsta värden, som förekommit under den tid, vattenståndsobservationerna längs ån omfatta. Vid beräkningen har därjämte antagits att vattenytan i Vombsjön genom dämning hålles på nivån +18,80 meter till dess v.y. i sjön stiger över denna höjd, på grund av att avloppet ej förmår avbörda hela tillrinnande vattenmängden till sjön. Då antagandet, att magasinet vid högvattenperiodens början redan är fyllt, giver högre värden för avrinnande vattenmängden, än om dammen antages hava varit öppen någon tid före ökningen i tillrinningen, giver en beräkning med detta antagande den högsta ökningen i vattenmängden, som företagets utförande skulle hava medfört för denna tidsperiod.

Av de olika antagandena rörande storleken utav avrinnande vattenmängderna från sjön under nuvarande förhållanden giver antagandet, att avrinningen från sjön endast uppgått till ± 0,39 av den samtidiga vattenmängden vid Kävlinge den största ökningen av vattenmängden, enär detta antagande medför, att de beräknade vattenståndsvariationerna i sjön bliva mindre än vid beräkning med antagen större avrinning från sjön. Med förestående antagande angående avrinnande vattenmängden från Vombsjön, giver beräkningen en ökning av vattenmängden vid Kävlinge med i runt tal 6 kbm. i sek., då vattenståndet är i stigande, och med i runt tal 4 kbm. i sek. vid högsta vattenmängd.

Företagets inverkan på vattenverken i Kävlingeån.

Nedom Örtofta till Höjs mölla, omkring 3 km. nedom Kävlinge, där ån på en sträcka av 1,3 mil faller omkring 15 meter, äro alla strömdrag utbyggda. Då några egentliga vattenfall ej förekomma, har utbyggnad skett genom att jorddammar anlagts snett över vattendraget till sådan höjd, att vid dämning lugnvatten uppkommer till ovanför beläget vattenverk. I efterföljande sammanställning lämnas en del uppgifter rörande vattenverken.

Namn.	Vattenverkets art.	Ägare.	Fallhöjd. m.	Installerade vattenmotorer.	Hästkraftsantal.
Hästads mölla	kvarn	C.A. Borg	0,9	Vattenhjul	
Kvarnvik	kvarn	Alfred Persson	2,5	1 turbin om 50 hkr. 1 turbin om 35 hkr. 1 turbin om 6 hkr.	91
Bösamöllan	kvarn	Lunds Foderämnes och Stenkols A.B. arr.Karl Lindrot		1 turbin om 50 hkr. 1 turbin om 35 hkr.	85
Lilla Harrie	kvarn	Albin Olsson	1,5		60
Krutmöllan	kvarn	Johan Zinn	1,5	2 turbiner vardera om 42 hkr. inköpta år 1909	84
Rinnebäck	kvarn		1,5	4 turbiner	75
Kävlinge läder- och skofabrik	väveri	A.B.Kävlinge läder- och skofabrik	1,8	1 turbin om 28 hkr. 1 turbin om 70 hkr.	98
Höjs mölla	kvarn	Carl Arvidsson	1,5	1 turbin om 45 hkr. 1 turbin om 75 hkr.	120

Största vattenmängd, som kan tillgodogöras	Reservkraft	Kvarnverk	Anmärkningar.
		4 par stenar	
		4 par stenar 4 par valsar 1 förkross	Vid lågvattenmängd 1 månad sommaren 1932 krossades per dag 10 säckar majs och vid lågvattenmängd sommaren 1933, 30 säckar majs per dag.
		4 siktverk 6 försiktare 1 kross	Vid full drift förmales på en dag 50 säckar krossning. Under 1933 kunde under en tid av omkring 3 månader av sommaren en turbin hållas i drift större delen av dygnet.
	Råoljemotor om 60 hkr.		
		3 par stenar 2 dubbelvalsar 1 spetsmaskin 1 kross 1 sädesharpa	Vid full drift förmales omkring 5000 kg. i valsverket och 60 säckar med krossverket. Vid vattenbrist under sommaren kan kvarnen gå för full drift högst 8 timmar per dygn.
		3 par stenar 4 dubbla valsar 1 enkelt valsverk 1 kross	Vid full drift förmales vid siktverket 5 säckar i timmen och vid krossverket 10 säckar i timmen. Vid vattenbrist kunna 3 kvarnar hållas i gång under 8 timmar.
	Råoljemotor om 50 hkr.	Lipneväveri	Enligt uppgift lämnar den större turbinen vid lågvatten omkring 8 hkr. dygnet runt, 25 amp. vid 240 volt likström.
	Råoljemotor om 50 hkr.	4 par stenar 6 par valsar 1 kross 5 rensningsmaskiner 7 siktar 1 putsmaskin 1 sorterare elek.om 3,5 kW	Vid handelsmalning förmales 100-120 säckar vete och råg per dygn samt utom tullmalning intill 300 säckar per dygn.

Uti erinringar av den 4 maj 1935 befara vattenverksägarna, att företagets utförande bl.a. skulle medföra sådan ökning av högvattenmängden, att skador skulle kunna uppkomma på dammbyggnader och vattenverken samt lager och inventarier, som finnas i byggnaderna. Av föreliggande utredning synes framgå, att vattenmängdens ökning även i ogynnsamma fall ej kommer att överstiga 6 kbm. i sek. Om en dylik ökning inträffar, då vattenståndet är i stigande och vattenmängden vid vattenverken ökar från 40 till 60 kbm. i sek., kan den medföra, att vattenståndet ovanför dammarna stiger någon centimeter högre på grund av den ökade vattenmängden. Om avbördningsförmågan hos vattendraget mellan vattenverken vid högvatten är lika stor som hos en regelbunden kanal med 20 meters bottenbredd och sidolutning 1:2 vid 3 meters vattendjup, beräknas lutningen av vattenytan bliva 0,06:1000 vid en vattenmängd om 40 kbm. i sek. och 0,08 vid en vattenmängd om 46 kbm. i sek., alltså en ökning av vattenytans lutning med i runt tal 2 cm. på 1000 meter. Vid en vattenmängd av 60 kbm. i sek. beräknas lutningen bliva 0,13:1000, vid 64 kbm. i sek. 0,15:1000 och vid 66 kbm. 0,16:1000. Den största höjningen av vattenståndet på nedströmssidan synes därför kunna uppkomma, där avståndet mellan vattenverken är störst. Vid Kävlinge, där avståndet

till den nedanför belägna Högs mölla är omkring 4 km., finnes emellertid strömdrag nedom kraftverket, varför någon ökning av vattenytan på grund av ökad vattenmängd här ej torde bliva så stor, att den kan få någon betydelse. Vid Hoby mölla eller Krutsmöllan, som den även kallas, bör vattenytans höjning på grund av fallförluster bliva störst, då avståndet till det närmaste vattenverket nedanför utgör 3 kilometer. Om kanalen på denna sträcka har den avbördningsförmåga, som ovan antagits, skulle fallförlusten vid en vattenföring om 40 kbm. i sek. bliva 0,18 meter och vid 60 kbm. i sek. 0,39 meter samt den ökning av fallförluster, som den ökade vattenmängden förorsakar, omkring 6 centimeter. Då dammen vid Rinnebäck har en längd av omkring 150 meter, beräknas att vattenytans höjd över dammkrönet blir omkring 0,3 meter vid en vattenmängd om 40 kbm. i sek. och 0,4 meter vid en vattenmängd om 60 kbm. i sek. samt att för beräknad ökning i vattenmängd erfordras en ytterligare höjning över dammkrönet av vattenståndet vid dammen med omkring 3 cm. Den totala höjningen av högvattenytan beräknas alltså ej uppgå till 0,1 meter. Då ett angivet högsta vattenstånd nedströms om Krutmöllan befunnits ligga omkring 0,5 meter över dammkrönet vid Rinnebäck synes fallförlusten å ån mellan de båda kvarnarna vara mindre än som ovan beräknats. Den ökning i fallförlust, som uppkommer genom ökning

av vattenmängden med förut angivet belopp, blir då även mindre än förut beräknats. Om företagets utförande skulle medföra den ökning av vattenmängden vid stigande vattenstånd, som ovan antagits, kommer företaget att få till följd, att vattenmängden och därmed även vattenståndet kommer att bliva lägre, då vattenmängden avtager. Den tid, som vattenytan når över en viss nivå, kommer därför ej att avsevärt förlängas genom företagets utförande. Om därför driften vid vattenverken hindras då nedströmsvattenytan når över en viss nivå, kommer därför ej heller varaktigheten av detta hinder att avsevärt förlängas genom torrläggningsföretaget.

Företagets inverkan på Krankesjöns vattenstånd.

För Krankesjön har med ledning av verkställda avvägningar och mätningar utav avloppet antagits, att avloppet från sjön till Kävlingeån har samma avbördningsförmåga som en kanal med 3,5 meters bottenbredd, sidolutning 1:1 samt bottenläge vid Krankesjön = +18,7 meter, 1000 meter från sjön +18,5 meter, samt 1400 meter från sjön, vid vattenståndsskala vid B, +18,3 meter. Avrinningen från sjön har med detta antagande beräknats för olika vattenstånd i sjön med 0,1 meters intervall mellan +19,5 och +19,2 meter. Alltså: vattenståndet i sjön är = +19,50 meter, och samtidigt varierar v.y. vid väg-

bro ovan utloppet i Kävlingeån, punkt B, från +19,40 meter till +19,10; vattenståndet i sjön är +19,40 meter och vattenståndet vid punkt B varierar från +19,30 meter till +19,0 meter o.s.v. För vardera av vattenstånde +19,5 meter, +19,4 meter, +19,3 meter och +19,2 meter i sjön har uppritats en avbördningskurva, där sjöns vattenstånd angivits till höger och vattenstånden vid B till vänster. När vattenytan vid B sjunkit till ett visst värde framrinner maximum av vatten för samma vattenstånd i sjön. Ytterligare sänkning av vattenståndet vid B ökar alltså ej vattenmängden. Då, efter regleringen, vattenståndet i Ålabäck vid utloppet i Kävlingeån blir så lågt, att det aldrig verkar uppdämmande vid B, kan avbördningen hos Ålabäck efter företagets utförande antagas bliva lika stort som största avbördningen för varje vattenstånd i Krankesjön före sänkningen av ån. Medelst vattenståndskurvorna och avbördningsdiagrammen har sedan tillrinningen till sjön samt blivande vattenstånd beräknats.

Båtnad.

Över de markområden, som komma att beröras av företaget, har Geologen Fil. Dr. Gunnar Ekström upprättat en jordartskarta jämte tillhörande beskrivning. Med ledning därav har varje jordart åsatts det värde i kronor per hektar, som det ansetts, att den skulle hava vid lämplig brukning, om vat-

tenståndet i ån vore så lågt, att den kunde dikas till ändamålsenligt djup. Markens värdeminskning på grund av att den är så belägen i förhållande till vattenståndet i ån, att den ej kan dikas till fullt djup, har angivits såsom en viss del utav värdet i fullt torrlagt skick. Jämväl den reducering utav torrläggningen efter företagets utförande, som uppkommer för en del låglänta områden har angivits som en viss del utav värdet i fullt torrlagt skick. Vid båtnadsuppskattningen har marken åsatts de värden, som den skulle erhålla under förutsättning, att avlopp upptagas från berörda marker till Kävlingeån å så stor utsträckning, att all mark blir i möjligaste mån likställd. Utav hela den uppskattade båtnaden har så stor del ansetts uppkomma genom att endast ån fördjupas och breddas, som den del kostnaden för åns uppgrävning utgör utav den totala beräknade kostnaden för ån jämte samtliga tillopp.

Båtnad för mark vid Kävlingeån.

Vid Kävlingeån har mark i jämnhöjd med normal högvattenyta ansetts hava hälften så stort värde som fullt torrlagd mark, och mark belägen 0,75 meter högre har ej ansetts erhålla någon båtnad, genom att vattenståndet sänkes, enär exepptionell högvattenyta ingenstädes synes stiga över denna höjd. Den mark åter, som är belägen så lågt, att den endast

ligger en eller annan decimeter över lågvattenytan, har ansetts vara värdelös. Vid bestämning av den höjd över lågvattenytan, intill vilken marken ansetts vara värdelös, har hänsyn tagits till vattenståndets variationer, så att avståndet över lågvattenytan tagits störst, där vattenståndsvariationerna befunnits vara störst. Vid bestämning utav begränsningskurvan för den mark, som anses erhålla båtnad genom vattenståndets sänkning, har dock alltid beaktats, att den lagts så högt över lågvattenytan, som erfordras för att avlopp skall erhållas för öppen eller täckt dikning å berörd mark. Värdet av mark belägen mellan ovan angivna höjder, har bestämts genom interpolation, varvid värdet satts direkt proportionellt mot markens höjd över de höjdlägen, där markvärdet satts dels = 0 samt dels = 50 % av värdet i fullt torrlagt skick, alltså genom linear interpolation. De värden, marken ansetts komma att erhålla efter företagets utförande, hava bestämts på liknande sätt, varvid de höjdlägen, där markvärdet satts = 0 samt 50 % av värdet i fullt torrlagt skick bestämts med ledning av beräknade blivande vattenstånd i avloppet.

För att underlätta beräkningen har med förestående antaganden upprättats gradtabeller, vilka angiva markens värde i procent av värdet i fullt torrlagt skick, genom att sträckan länge än indelats i områden om högst 500 meter längd, för vilka

mark på samma höjd åsatts lika stort värde. På grund av den osäkerhet, som en båtnadsuppskattning alltid blir behäftad med, och för att ej gradtabellerna skola bliva för vidlyftiga, har endast de markhöjder, som motsvara 10 % ändring i markvärdet, angivits i tabellerna. Då vattenståndsmätningar endast verkställts på 6 ställen längs Kävlingeån, har för områden mellan dessa observationsplatser sannolika vattenståndet erhållits genom interpolation. För mark invid tillopp till ån har även upprättats gradtabeller för i allmänhet var 500 meters avstånd längs avloppen. Då en fallförlust uppkommer i de öppna och täckta diken, som leda fram vattnet till de avlopp, som ingå i företaget, har vid markvärderingen höjdläget av marken reducerats med så stort belopp, som motsvarar fallförlusten i dessa till tegdikningen hörande avlopp.

För att erhålla kännedom om den båtnad, som kan uppkomma å de markområden, som äro belägna vid det vattendrag, Björka å, som från Tolånga och Södra Åsum rinner till Vombsjön 2 km. söder om Öved, har efterföljande beräkningar verkställts. Högvattenmängden antages utgöra 18 kbm. i sek., motsvarande ett vattenstånd av 21,3 meter vid vägbro norr om Björka kyrka. Sträckan mellan Vombsjön och nämnda vägbro har föreslagits upprensad, så att vattendraget erhåller en fri sektion med 8

meters bottenbredd, sidolutning 1:2, botteslutning 0,4:1000 samt bottenläge vid Vombsjön + 18,4 meter och 150 meter nedom bro norr om Björka kyrka + 19,2 meter. Vattendjupet för en vattenmängd av 18 kbm. i sek. beräknas då bliva 1,85 meter och alltså vattenståndet, där bottenläget är + 19,2 meter = + 21,05 meter (19,20 m. + 1,85 m.), motsvarande en sänkning av 0,25 meter av vattenytan. Vattenytans sänkning på nämnda plats kan även uppskattas på följande sätt. Den massa, som skall bortschaktas för att avloppet skall erhålla angivna dimensioner, utgör 3,2 kbm. pr längdmeter, vilket motsvarar en fördjupning om 0,2 meter hos ett avlopp med 8 meters bottenbredd och sidolutning 1:2, om den massa, som skall bortschaktas vore jämt fördelad över hela sektionen. Då den massa, som skall bortschaktas, till stor del utgöres av jordbankar och ojämnheter, kommer därför sänkningen att bliva större än 0,2 meter och efter uppskattning även större än beräknats, eller 0,25 meter vid högvatten. Vid Vombsjön kommer högvattenytan att ej överstiga + 19,6 meter. Utgående från ett vattenstånd av + 19,6 meter i Vombsjön har vattenståndet för en vattenmängd om 18 kbm. i sek. beräknats bliva + 19,88 meter 200 meter från sjön, + 20,03 meter 350 meter från sjön, + 20,26 meter 650 meter från sjön och + 20,54 meter 1.100 meter från sjön. Sänkningen av lågvattenytan har uppskat-

tats till i medeltal 0,5 meter.

Båtnad för mark vid Krankesjön med tillopp.

Vid Krankesjön kommer föreslagen sänkning av vattenståndet i Kävlingeån att inverka så, att under högvattensperioder vattenståndet blir något lägre än under nuvarande förhållanden, varemot lågvattenståndet i sjön kommer att bliva oförändrat. Sänkningen av vattenståndet i Kävlingeån medgiver emellertid en ytterligare sänkning av högvattenytan såväl som en sänkning av lågvattenytan i Krankesjön, om avloppet från Krankesjön till Kävlingeån fördjupas och breddas. Då någon utredning ej kunnat förebringas huruvida betingelserna för fågellivet i Krankesjön skulle komma att förbättras eller försämras genom en sänkning av såväl lågvatten- som högvattenytan i sjön, och åtgärder, som skulle skada fågellivet, ej ansetts tillåtliga, hava synemännen beslutat, att inga åtgärder skola vidtagas i avloppet från sjön. För mark i jämnhöjd med lågvattenytan medför företaget därför ingen båtnad. Den båtnad i form av ökad möjlighet till torrläggning, som företagets utförande medför, har på grund av vad ovan anförts icke medtagits vid båtnadsuppskattningen.

Om det förutsättes, att mark, belägen högre än +20,5 meter kan avdikas utan hinder av vattenståndet i sjön samt an-

tages, att markvärdet med hänsyn till torrläggningen är direkt proportionellt mot markhöjden över lågvattenytan, + 19,1 meter, kommer marken att erhålla 7,15 högre värde för varje 0,1 meters högre markhöjd och alltså mark på höjden + 19,35 meter 18 %, mark på höjden + 19,55 meter 32 %, mark på höjden + 19,85 meter 54 % och mark på höjden + 20,05 meter 68 % högre värde. På grund av att lågvattenytan ej sänkes, kommer mark i jämnhöjd med blivande högvattenytan ej att genom sänkningen erhålla samma blivande värde som nuvärdet av mark i jämnhöjd med nuvarande högvattenytan. Mark i jämnhöjd med och högre mark än blivande högvattenytan har därför ej ansetts erhålla större värdeökning än i runt tal 5 % av värdet i fullt torrlagt skick. Beträffande mark belägen invid tilloppet till Krankesjön har, i och för båtnadsuppskattningen, lutningen av vattenytan beräknats vara 0,2:1000, och för avloppssträckan från Silvåkra nr 9^{10} längs landsvägen samt i rågång mellan Silvåkra nr 10^{1} samt 11^{7}, 12^{7} och 1^{15} lika med lutningen utav avloppet, upptaget efter förslag vid syneförrättning år 1919. För avloppet till Krankesjön, från Hällestad nr 27^{10} i rågång mellan Silvåkra och Revinge till Krankesjöns västra strand, har vattenytans lutning antagits vara lika med bottenlutningen.

Båtnad för mark vid Vellabäcken jämte sidodiken.

Vid Vellsbäcken har vattenståndsmätningar verkställts vid bro för landsvägen mellan Skatteberga - Södra Sandby; vid bro för väg mellan Gravaregården - Ekeberga och vid bro för väg från Revinge nr 11^{25} till Södra Sandby. Avloppets dimensioner framgår av efter verkställda uppmätningar upprättade profil- och sektionsritningar, där detsamma har pålnummer 330 - - 373. Efter å dessa ritningar angivna dimensioner samt höjden av vattenytan enligt vattenståndsobservationerna har sammanställts efterföljande tabell.

Identisk med	Läge	Längd i m.	Bbr.	Sidolutning.	Bottenläge.	Vattenytans läge vid: högvatten.	Vattenytans läge vid: lågvatten.	Djup vid: hvy.	Djup vid: lvy.	Vattenytans lutning vid: h.v.y.	Vattenytans lutning vid: l.v.y.	Nederbördsområde i kvkm.
20	340		2	1:1,25	17,15	18,15	17,50	1,00	0,35			18,5
		2000								0,075:1000	0,2:1000	
39	360		2	1:1,25	17,55	18,30	17,70	0,75	0,15			16
		1300								0,153:1000	0,23:1000	
53	373		2	1:1,25	17,85	18,50	18,00	0,65	0,15			13

Med ledning av i tabellen angivna dimensioner har nuvarande högvattenmängden beräknats till 0,65 m^3 i sek. vid bro för väg Skatteberga - Södra Sandby, 0,55 m^3 i sek. vid bro för väg Gravaregården - Ekeberga och 0,4 m^3 i sek. vid rågångshörn mellan Revinge nr 23^2, 22^6 och Södra Sandby. Lågvattenmängden beräknas vara omkring 0,1 m^3 i sek. vid bro för väg

Skatteberga - Södra Sandby och 0,05 m^3 i sek, vid rågångshörn mellan Revinge nr 23^2, 22^6 och Södra Sandby.

De dimensioner, till vilka kanalen föreslås uppgrävd, antagna vattenmängder efter avloppets fördjupning, beräknade vattendjup och vattenstånd, vilka lagts till grund för båtnadsuppskattningen, hava sammanställts i nedanstående tabell.

Läge.	Antagen högvatten-mängd, kbm.i sek.	Botten-bredd.	Sido-lutning.	Botten-läge.	Beräknat läge av vattenytan vid: hög- vatten.	låg- vatten.
330 =10				16,30	17,15	
330-350	0,80	2,5	1:1,25			
350 =30				16,60	17,45	16,90
350-360	0,55	2,0	1:1,0			
360 =40				16,90	17,60	17,10
360-373	0,45	1,5	1:1,0			
373 =53+50				17,26	17,90	17,46

Avloppet från Hällestad nr 5^4 till Vellebäcken vid rågång mellan Revinge nr 23^2, 22^6 och Södra Sandby, å kartan beteknad 420 - 443+25, har varit föremål för synaförrättning år 1922-1923, då förslag upprättades till upptagande utav ett avlopp med bottenbredd 0,3 meter, sidolutning 1:1,25 och bottenläge vid 420 = 17,60 meter samt vid 443+25 = 18,25 meter. Genom att avloppet fördjupas vid 420 erhålles möjlighet till bättre

torrläggning av marker invid svloppet i rågången mellan Kevinge nr 22^{6} och 23^{18} samt dess fortsättning å Kevinge nr 12, 13 och 15 samt Hällested nr 27. Båtnaden på omgivande mark har därför uppskattats med hänsyn till en fördjupning om 0,3 meter på sträckan 420 - 440. Medelvattenytans läge före och efter företagets utförande har med ledning av vattenståndsobservationer samt dikesdimensioner beräknats till:

Läge.	Vattenytans läge före företagets utförande.	efter
420	18,10 m.	17,55 m.
427	18,20 "	17,75 "
433	18,30 "	17,95 "
436	18,40 "	18,05 "
440	18,50 "	18,15 "

Båtnad å mark vid Klingvallsån.

För mark vid Klingvallsåns nedre del är sänkningen av vattenståndet i Kävlingeån tillräckligt för att möjliggöra torrläggning av marken, enär den kan dikas direkt dit. Vid ett avstånd av omkring 1 km. från Kävlingeån måste emellertid så omfattande åtgärder vidtagas, att billigaste torrläggningen erhålles genom fördjupning och breddning av Klingvallsån. För sträckan från och med 1 km. från Kävlingeån och så långt mot

öster som marken ansetts erhålla båtnad genom företagets utförande, har därför båtnaden uppskattats under förutsättning, att Klingvallsån jämte tilloppsdike från mark öster om ån fördjupas. Vid den båtnadsuppskattning, som verkställts för omgivande mark, har vid beräkning av markens nuvarande värde nyttjats de uppgifter om vattenståndet i Klingvallsån, som erhållits vid avläsningar å vattenståndsskalor vid väg till Norregård, vid bevattningsdamm 30 meter ovan rågång mellan Silvåkra nr 9^{17} och nr 4^{2} samt vid vägbro för väg från Södergård över Öbacken till Silvåkra, varjämte har beaktats, att mark på olika sidor om ån för närvarande hava olika möjlighet till torrläggning, på grund av att på östra sidan om ån mera omfattande dikning utförts. För uppskattning av blivande markvärden har nyttjats beräknade blivande vattenstånd i ån.

Vid det sidodike, som rinner mot Klingvallsån 1,5 km. ovan dettas utlopp i Kävlingeån och som för närvarande utmynnar i det dike, som upptagits 25 meter från och öster om Klingvallsån, har, från dikets början till 1,5 km. nedåt, beträffande området öster om diket, för mark belägen i jämnhöjd med nuvarande lågvattenytan, åsatts värdet 0 och för mark, belägen 1,5 meter däröver, åsatts fullt värde. Markvärdet mellan dessa höjder har beräknats i förhållande till höjden över lågvattenytan. För mark, belägen

mellan diket och Klingvallsån, har markens nuvarande värde satts till medeltalet mellan ovan angivna värden för sidodiket och för Klingvallsån. Efter dikets fördjupning anses mark, belägen i jämnhöjd med lågvattenytan vara värdelös, och mark, belägen 1,4 meter däröver, hava möjlighet till full torrläggning.

För den mark, som är belägen öster om Klingvallsån, äro omfattande åtgärder vidtagna för bevattning genom att damm anlagts i Klingvallsån samt diken upptagits för vattnets inledande på samt avledande från området. Dessa anläggningar kunna efter företagets utförande fortfarande nyttjas, om detta skulle befinnas lämpligt. Fördjupningen av Klingvallsån medgiver avledande av vattnet utan översvämning de tider, då bevattning ej är önskvärd.

Båtnad å mark, som för närvarande är invallad.

För att under nuvarande förhållanden erhålla bättre torrläggning än som är möjligt medelst avdikning, har för en del områden anordnats av vindmotorer drivna pumpverk. Dylika finnas för närvarande i drift å nedanstående fastigheter:

Åkarp nr 1^3 för ägofig. 287 - 297 blad 28.

Hovinge nr 8^3 i dike mellan fig. 156 - 157 omkring 30 meter från landsvägen, för torrläggning av fig. 141 - 157 å blad 26.

Revinge nr 2^3 i dike mellan fig. 10 och 14 omkring 60 meter från rågång mot Revinge nr 14^1, för torrläggning av fig. 1 - 33 å blad 26, samt fig. 457, 457a och 458 å blad 25.

Silvåkra nr 8^{14} i dike mellan fig. 176 och 179 omkring 10 meter från rågång mot Silvåkra nr 8^{12}, för torrläggning av invid diket belägna ägofig. 171 - 179 å blad 17.

Östergård i dikeshörn mellan fig. 30, 31 och 34 för torrläggning av fig. 31 - 34a, blad 34.

Samtliga pumpverk bestå av snäckor, drivna av vindmotorer och vid pumpverk för Åkarp nr 1^3 därjämte fotogenmotor.

Enligt stadgande i 10 kap. 53 § vattenlagen skall uppskattning verkställas av den båtnad, som uppkommer utöver genom invallningen erhållen båtnad.

Genom pumpverken torde under vissa tider av året en sänkning av vattenytan erhållas. Hänsyn härtill har även tagits vid jordvärderingen på så sätt, att nuvärdet av marken satts så mycket högre än det värde, marken skulle haft, om pumpverket ej funnits, som motsvarar beräknad sänkning av vattenytan genom pumpverket. Båtnaden för dessa marker blir följaktligen i motsvarande mån mindre. Enligt bestämmelse i 7 kap. 53 § vattenlagen skall invallningens ägare till företaget erlägga ett belopp, motsvarande halva kapitaliserade värdet av minskningen

i driftskostnad, som uppstår genom att kostnaden för pumpverket bortfaller. Synemännen hava emellertid ej verkställt någon beräkning av denn minskning i driftskostnaden då densamma för varje berört invallningsområde synes bliva obetydlig. Bidrag, som nu nämnts till kostnaden för företaget, skall ej heller utgå.

Arbeten som skola ingå i företaget och bekostas av delägarna.

För att bereda avlopp för vattnet från torrläggningsområdet, skall Kävlingeån på sträckan från Vombsjön till Håstad, breddas och fördjupas samt därjämte, på de ställen där vattendraget för närvarande går i så skarpa krökar att avbördningsförmågan avsevärt nedsättes, rätas genom nygrävning. Därjämte skall tilloppet från öster till Vombsjön, Björka å, fördjupas och breddas på 2 km. längd från Vombsjön samt Klingvallsån uppgrävas från utloppet i Kävlingeån till gränsen mot Veberöds socken. De dimensioner, till vilka avloppen skola upptagas, angivas i efterföljande tabell.

Kävlingeån.

Läge.	Bottenläge. m.	Bottenlutning.	Bottenbredd.	Sidolutning.
Håstad punkt 0	+13,53			
Str. 0-132		0,1:1000	23	1:2
Vellsbäckens utlopp, rågång mellan Skatteberga och Åkarp punkt 132	+14,85			
Str. 132-208		0,2:1000	15	1:2
Krankesjöns utlopp punkt 208	+16,37			

Läge.	Botten-läge.	Botten-lutning.	Botten-bredd.	Sido-lutning.
Str. 208-254		0,1:1000	14	1:2
Klingvallsåns utlopp, gräns mellan Silvåkra och Revinge socknar punkt 254	+16,83			
Str. 254-271		0,1:1000	8	1:2
Vombsjön punkt 271	+17,00			
Klingvallsån.				
Vid Kävlingeån punkt 300	+17,80			
Str. 300-347		0,5:1000	5	1:1,5
Vid Veberöds sockengräns punkt 347	+20,15			
Str. 347-354+50		1,8:1000	5	1:1,5
punkt 354+50	+21,50			
Björka å.				
Vid Vombsjön punkt 275	+18,40			
Str. 275-295		0,4:1000	8	1:2
150 m. nedom bro vid Björka kyrka punkt 295	+19,20			
Str. 295-297+50		3,2:1000	8	1:2
punkt 297+50	+20,00			

För all mark, som för sin torrläggning är beroende av vattenståndet i Kävlingeån samt Klingvallsån och Vombsjön på nu berörda sträckor, skall kunna nöjaktigt avdikas måste avlopp, sidodiken, upptagas till ån, genom och från markområden å dessa sidor om den-

samma, i så stor utsträckning att vattnet på nöjaktigt sätt kan avrinna till ån. Såväl uppgrävningen som underhållet av Kävlingeån med Klingvallsån och Björka å kommer emellertid med största sannolikhet att ske med maskinella anordningar under det uppgrävning och rensningar i dessa sidodiken sannolikt torde komma att ske utan användning av grävmaskiner eller mudderverk eller i varje fall med andra maskiner än de som komma att nyttjas i de stora avloppen. Någon anledning förmoda att uppgrävningen eller underhållet skulle bliva billigare om desamma utfördes i samband med företaget än om de utföras och underhållas av ägare till marker som de torrlägga, synes därför ej föreligga. Särskilt underhållet torde lämpligare och billigare kunna ordnas genom försorg av ägare till närliggande av varje dike berörd mark. I anledning härav skall utförandet och underhållet av dessa sidodiken ej ingå i företaget. För att de markområden, som äro så belägna att de måste avdikas genom dessa sidodiken, ej erhålla större kostnad för markens torrläggning än övriga fastigheter, har kostnadsberäkning samt minskning i andel i företaget verkställts för följande diken.

Avlopp från Skatteberga nr 1^3 till Kävlingeån.

Vellsbäcken från Revinge nr 15^1 till Kävlingeån.

Dike från Revinge nr 5^4 till Vellsbäcken.

Dike från Revinge nr 1^{10} till Vellsbäcken.

" " " " 2^{3} och 5^{4} till Kävlingeån.

" " " " 11^{21} " 7^{9} " "

" " Hammarlunda nr 1^{23} " "

" " " " 11^{1} " "

" " Vombs Södergård till Klingvallsån.

" " Vombs Norregård " Kävlingeån.

" " Harlösa nr 19^{22} " "

" " " " 40 " "

" " Björka mosse till Vombsjön.

" " Oved " "

För de fastigheter, som berörss av förestående diken, har andelen i kostnaden för företaget minskats med så stort belopp fastigheternas andel i kostnad för utförande av dessa sidodiken.

Då varje markägare kan påfordra, att de avlopp varav han för torrläggning a v sin mark är beroende, skola upptagas, samt förslag till avloppens upptagning jämte kostnadsfördelning verkställts beträffande kostnaden för varje dylikt avlopp, synes ingen olägenhet uppstå genom att utförande och underhåll av dessa sidodiken ej inta gas i de arbeten som tillhöra företaget.

Vid grävningsarbetets utförande i Kävlingeån skall utvidgningen av åfåran verkställas så att vattendraget i möjligaste mån rätas. Härigenom kommer läget av år efter gräv-

ningen att avvika från nuvarande läget av vattendraget. För att därför vid arbetets utförande i terrängen kunna fastställa det läge i plan nya vattendraget skall hava samt efter grävningsarbetets fullbordande kunna tillnärmelsevis angiva läget av vattendraget innan arbetet påbörjades, har en linje utstakats längs ån från Viderup till Vombsjön samt markerats på marken medelst järnrör. Läget at det nya vattendraget i förhållande till linjen avgives dels på tillhörande plan och dels i beskrivning genom angivande utav avståndet från blivande kanalens mitt längs i terrängen synliga föremål, rågångar, stängsel o.dyl., till i linjen medelst järnrör markerade punkter. För bestämning av linjens läge har den orienterats i förhållande till rikets triangelnät och brytpunkternas läge i rikets koordinatsystem antecknat i tillhörande tabell.

Efter fördjupning och utvidgningen utav Kävlingeån måste en del broar för enskilda och allmänna vägar ombyggas eller nybyggas. Under rubriken broar lämnas en sammanställning av de brobyggnader, som skola utföras i samband med företaget.

För att hindra eventuell erosion nedströms om trummor under järnvägslinjen Örtofta - Sjöbo vid Hanneberga och vid Vombsjön nedom Svansjö gård, skall spanj med tillhörande

stenfyllnad anordnas nedom trummorna.

För reglering av vattenståndet i Vombsjön på förut angivet sätt, skall vid utloppet från sjön anordnas en regleringsdamm enligt upprättat förslag.

För observation av vattenståndet i Vombsjön och i avloppet nedom sjön, skall anbringas tvenne självregistrerande peglar vid dammbyggnaden; den ena så att den visar vattenståndet i sjön och den andra så att den visar vattenståndet i vattendraget omedelbart nedom sjön.

Brobyggnader över Kävlingeån.

Broar för allmänna vägar.

På den sträcka av Kävlingeån mellan Vombsjön och Håstad, där grävningsarbeten skola verkställas, beröras nedannämnda broar för allmänna vägar.

För vägen	Lund - Örtofta - Eslöv,	bro vid	Örtofta,
" "	Lund - Kristianstad,	" "	Getinge,
" "	Flyinge - Södra Sandby,	" "	Flyinge,
" "	Hunneberga - Revinge,	" "	Revinge,
" "	Harlösa j.v.g.stn - Silvåkra,	" "	Kvinnevad,
" "	Hjälmaröd - Veberöd längs västra strande av Vombsjön	" "	Kävlingeåns utlopp ur Vombsjön.

Av förestående broar är bron vid Örtofta utförd med en öppning om 30 meters fri bredd och behöver ej ombyggas. Bron

vid Getinge, som byggdes år 1931, utförd med ett mittspann om 18 meter fri bredd och två sidospann, vardera med 6 meter fri bredd. Några förstärkningsarbeten synas ej bliva erforderliga, därför att jordmassan bortgräves så att avloppet vid broläget erhåller bättre bredd, 23 meter på höjden +14,28 samt sidolutning 1:2. Om det mot förmodan skulle visa sig att någon förstärkning av slänterna skulle erfordras, skall detta arbete utföras och bekostas av vederbörande vägdistrikt. Den uppdämning, som förorsakas genom bropelarna, beräknas bliva så obetydlig att den saknar betydelse.

Bron vid Flyinge, som uppfördes år 1928, är byggd med två spann vardera med 11 meters fri bredd. Några åtgärder till förstärkning av mellanpelare och stänter synes ej nödigt vidtaga i samband med avloppets uppgrävning genom bron. Skulle dylika åtgärder visa sig erforderliga, skola de utföras och bekostas av vederbörande vägdistrikt.

Broarna vid Revinge och Kvinnevad utgöras av en serie stenlandfästen med broar av I balkar och plank över bro-öppningarna.

Bron vid Revinge är, enligt vad det blivit upplyst under förrättningen, uppförd efter år 1880, varför berörda vägdistrikt äro pliktiga bekosta ombyggnad av bron. Synemännen

få därför endast föreskriva att bron skall hava minst så stor genomloppsöppning, som fria arean utav avloppet genom bron.

Bron vid Kvinnevad är sannolikt uppförd före år 1880, varför vägdistriktet icke har skyldighet att ombygga bron innan företaget slutförts. Uppförande av en ny bro över avloppet, synes dock bliva nödvändigt inom en ej alltför avlägsen framtid, på grund av nuvarande brons beskaffenhet och läge. Det synes därför lämpligt om vägdistriktet uppför en ny bro inom sådan tid att företaget ej behöver uppföra någon bro över vattendraget och företaget därvid bidrager med så stort belopp, som företaget förbilligas genom att bro ej behöver anordnas. Härvid bör dock bemärkas, att om vägdistriktet uppför en bro av betong kommer denna att fördyra flyttningen av mudderverk genom broöppningen, på grund av att mudderverken måste nedmonteras för genomfarten. Det belopp, varmed företaget bör bidraga till uppförande av en ny bro, bör därför vara högst 15'000 kronor. Bortsett från att utförande av en betongbro medför särskild kostnad för framförande av mudderverk, synes det ej vara till fördel för någon part att företaget först bygger en bro och sedan vägdistriktet en ny bro bredvid.

Vid upprättande av förslaggtill ny bro, för det fall att vägdistriktet ej låter bygga bro, hava synemännen utgått

ifrån att företaget ej har skyldighet bygga en bro utav varaktigare material än den nuvarande bron. Den bro, som företaget skall utföra, har därför föreslagits utförd så att tvenne landfästen på 24 meters avstånd, på ömse sidor om strömfåran, bibehålles, under det tvenne stenpelare mellan dessa borttages och ersättas med betongpelare samt att mellan dessa landfästen och bropelare anordnas en bärande konstruktion av I balkar samt farbana av trä. För att förhindra att landfästena förskjutes vid sänkning av vattenståndet efter bortschaktning av jorden i avloppet, har föreslagits att stenfyllnad skall anbringas i slänten så att den erhåller lutning 1:1,25. Sedan vägdistriktet utfört ny bro, skola betongpelarna i vattendraget borttagas och stänten givas samma lutning 1:2, som på ömse sidor om avloppet. Den uppdämning, som uppkommer ovan bron genom förträngningen på grund av att slänterna givits mindre lutning, har beräknats ej överstiga 1 cm.

Bron vid Vombsjön är utförd av järnbalkar och träfarbana på landfästen av sten med 8 meters fri spännvidd. Bron torde vara utförd före år 1880, varför vägdistriktet ej är skyldig bygga ny bro i samband med företagets utförande. Genom företagets försorg kommer emellertid att anordnas en regleringsdamm vid utloppet från Vombsjön, vilken kommer att

läggas i samma läge som vägens sträckning samt göras så bred, att brobana kan anläggas på landfästen och pelare. Då vägen genom företaget tillskyndas fördel bl.a. genom att brobanan kommer att ligga på samma höjd som vägen, och det synes lämpligt och ändamålsenligt att en brobana av mera varaktigt material än trä kommer till utförande, skall farbanan med tillhörande bärande konstruktion utföras och bekostas av vägdistriktet.

Utom ovanstående broar för allmänna vägar, måste en del enskilda broar ombyggas samt brofördindelser anordnas där dylik nu saknas. Fasta broar finnas för närvarande vid sockerfabriken vid Örtofta samt vid Viderup. Bron vid Örtofta är byggd av trä i fyra spann, vardera om 7 meters bredd. De tre mellanstöden, som uppbära farbanan, bestå av pålok. Några åtgärder synas ej behöva vidtagas vid bron i samband med företagets utförande, såvida det icke är nödvändigt nedmontera någon del av densamma för genomfart med muddervärk eller grävmaskiner, då bron skall återställas i minst lika gott skick som den hade förut. Vid landfästena skall förstärkning med två spant anordnas vid den mot ån vettande sidan samt å ömse sidor, till högst 2 meters längd på var sida.

Något arbete för ökning av fria arean skall icke

verkotällas då den med nuvarande utförande ej hindrar vattnets avrinning. Någon märkbar uppdämning synes ej uppkomma genom den ringa inskränkning i dagbredden, som uppstår vid bron.

Bron vid Viderup är utförd av två i 3 spann vardera med 8 meters bredd. De två mellanstöden utgöras även här av pålok. Någon åtgärd för beredande utav större avlopp genom bron, synes ej nödvändigt vidtaga då den uppdämning, som uppkommer genom att landfästena gå ut i stänterna, blir så ringa att den saknar betydelse. Om någon del av bron måste nedtagas för framförande av muddarverk eller grävmaskin skall den återställas i minst lika gott skick efteråt. I samband med schaktningsarbetet å ömse sidor om bron, skall, dock om så erfordras, vidtagas förstärkning av landfästena genom anbringande av nya pålok.

Broar, som tillfälligt vid inbärgning av skörden o.dyl. läggas över ån, finnes vid Gårdstånga nr 1^{1}, 2 st. samt vid Holmby nr 1^{2}, nr 1^{8} och nr 3^{1}.

Genom breddning av ån bör anordningar vidtagas för tillfälligt anordnande av en broförbindelse vid rågången mellan Gårdstånga nr 1^{1} och nr 15, så att den kan nyttjas av båda dessa fastigheter. På Holmby nr 1^{2} och Holmby nr 1^{8} bör likaledes anordning för utläggning av bro vidtagas, varvid broarna

böra förläggas så att de kunna nyttjas även för närliggande fastigheter för vilka broar erfordras.

Vid Holmby nr 3[1] kommer genom rätning av ån fastigheten att erhålla så gott som all mark på norra sidan om ån, varför i förslaget ingen bro upptagits där.

Broarna synes lämpligen utföras så att till varje mellanstöd nedslås 4 st. pålar som vid sin överända, något högre än lågvattenytan, förses med ett tvärförband för deras sammanhållning samt som upplag för farbanan. Bärbjälkar och körbana kunna sedan tagas bort då de ej nyttjas.

Genom att ån för närvarande utgör fastighetsgräns, kommer förslagen rätning av densamma på ett flertal ställen mindre markområden att avskiljas från den övriga delen av fastigheten genom det nya avloppet. I flera fall synes det dock möjligt, att genom ägoutbyte mellan fastigheter å ömse sidor om ån, undvika att några större markområden avskiljas genom vattendraget. Vid bestämning av ersättningsbelopp för intrång genom avloppets utvidgning, jordupplag m.m., har dock beaktats då jordområden avskiljas genom rätning av ån. Vid några fastigheter måste dock anordningar vidtagas för att broförbindelse skall kunna anordnas under en kortare tid på sommaren. Där vattendjupet i avloppet bestämmes av vattenmängden och ej av dämningen vid Håstad, synes det lämpligt att som stöd för brobanan bygga lösa bockar, vilka kunna tagas bort

då bron ej nyttjas. Härigenom undvikes att brostöden samla växtrester och slam varigenom avrinningen hindras. Dylika broar skola utföras vid Revinge nr 22^{20} ochRevinge nr 15^{1}.

Sedan broarna blivit utförda genom företagets försorg skola de underhållas samt ersättas om de förstöras av dem till vilkas nytta de utförts.

Vid punkt 228+80 är utförd en bro för Lund - Harlösa järnväg och vid punkt 238+80 en bro för Dalby - Bjärsjölagård järnväg. Båda broarna äro utförda med så stor fri spännvidd att icke på något sätt hindra vattnets avrinning. Någon ändring av broarna erfordras därför icke för markens torrläggning. För att förebygga erosion framför landfästena, vilket skulle kunna åstadkomma sättningar har dock föreslagits att en förstärkning medels stensättning verkställes, vilken skall utföras på det sätt som bilagda ritningar utvisa. Därjämte skall utföras de ytterligare åtgärder till skydd mot erosion som Kungl. Väg- och Vattenbyggnadsstyrelsen kan komma att föreskriva. Då dessa åtgärder ej erfordras, om broarna ej funnes och företaget ej avser torrläggning av marken till större djup än 1,2 m., skola åtgärderna utföras och bekostas av järnvägarna själva. Järnvägarnas förvaltningar skola i god tid före arbetets utförande underrättas om när grävningsarbete kommer att verkställas vid broarna

Underhåll utav de upptagna avloppen.

De i företaget ingående avloppen skola efter företagets fullbordande bibehållas vid föreslagna dimensioner genom rensningar, som skola verkställas så ofta det visar sig erforderligt för att vattnet skall kunna avbördas utan att åstadkomma skada på omgivande mark, i den mån detta kan vinnas genom att vidmakthålla kanalerna vid föreslagna dimensioner.

Underhåll av broar, utförda över avloppen.

Broar, som utförts över avloppen genom företagets försorg, skola underhållas av dem, till vilkas nytta de blivit uppförda. Dammen vid utloppet från Vambsjön skall underhållas genom företagets försorg. Om de förstöras eller slitas ut skola de jämväl ersättas av de som nyttja dem.

Reglering utav avtappningen från Vombsjön så att v.y. i densamma faller 1/2 cm. pr dygn efter 1 juni till dess vattenytan nått nivån + 18,10 m. eller vattenståndet genom ökad tillrinning blir högre än som motsvarar ovannämnda sänkning, skall bekostas av företaget.

Annan tillåten reglering för bättre hushållning med vattenkraften skall bekostas av vattenverken.

Skador på fiske.

För närvarande har i Kävlingeån bildats en mängd sandbankar och slamsamlingar, som här och var hindra vattnets avrinning så att mindre vattensamlingar uppstått, vilka utgöra lekplatser samt skyddade områden för fisken under uppväxttiden och alltså gynna fisket i ån. Efter åns breddning och fördjupning uppstå inga dylika vattensamlingar under förutsättning att densamma på möjaktigt sätt underhålles. Emellertid har genom Kungl. Maj:ts Befallningshavandes utslag den 9 mars 1900 lämnats föreskrifter för underhåll av ån. Om underhållet verkställts på det sätt som i detta utslag föreskrives skulle den, åtminstone på vissa sträckor, komma att få samma regelbundna form, som efter företagets utförande. Vid bedömning av den skada som företaget kan få på fisket i vattendraget hava synemännen ansett, att denna omständighet bör beaktas. Efter uppgrävningen får även vattendraget på sträckan mellan Getinge bro och Vombsjön med föreslagna dimensioner i runt tal samma areal 40 hektar som nuvarande åfåran. Att en del skada uppstår på fisket synes dock oundvikligt särskilt under den tid grävningsarbetet pågår och något år därefter. Därjämte kommer genom rätning av ån en del fastigheter att helt förlora fiskevatten dels genom att gam-

la åfåran utfylles fullständigt och dels genom att områden avstänges från ån.

Efter de uppgifter, som erhållits från Ringsjöns romkläckningsanstalt är det dock möjligt att genom inplantering av fiskyngel för en kostnad av 1,500 kronor fördelat på en tid av 3 år, erhålla ett ej obetydligt fiskbestånd i ån med nuvarande pris på fiskyngel. På företagets bekostnad skall därför utplanteras fiskyngel och om så befinnes lämpligt försträckt gäddyngel i ån eller i annat vatten varifrån den sedan tillföres ån för en kostnad av 500 kronor pr år under 3 år, alltså tillsammans 1,500 kronor. Utplanteringen skall ombesörjas av företagets styrelse efter anvisning av fiskeriintendent eller fiskmästare.

För skada på fisket i ån skall därjämte utgå ersättning till strandägare eller fiskerättsägare vid ån nedom Harlösa nr 40[9]. Ersättningsbeloppen finnes upptagna bilagd "ersättningslängd för skada på fiske i Kävlingeån vid utförande av Kävlingeåns vattenavledningsföretag." Beloppen skola erläggas inom 2 år efter det arbetet påbörjats.

Bergströms sterbhus, ägare till fastigheten Harlösa nr 40[9] hava förklarat sig önska avstå från fastigheten, om företaget kommer till utförande enligt nu föreliggande för-

slag, enär de befara, att fisket möjligen kunde komma att tillfogas så stor skada, att den, som innehar fastigheten, ej skulle kunna erhålla full arbetstillgång. Någon ovillkorlig skyldighet för företaget att inlösa hela fastigheten synes dock ej föreligga. Emellertid hava av delägarna utsedda kommitterade, vilka på grund av företagets omfattning utsetts för att under förrättningens gång ombesörja för handläggningens fortgång nödiga åtgärder, inköpt fastigheten samt förbundit sig att avstå densamma till företaget, sedan detta vunnit laga kraft allt under förutsättning, att företaget kommer till stånd. Synemännen hava därför endast prövat och bestämt det ersättningsbelopp, som skall utgå till ägare av fastigheten, för det fall att densamma ej förvärvas av företag et. Med hänsyn till den omfattning, som fastigheten beröres, skall under förutsättning, att företaget ej förvärvar fastigheten, till ägare av densamma utgå ett ersättningsbelopp av 21.000 kronor för skada på fiske m.m., vilket belopp innefattar föreskriven förhöjning av ersättningen med 50 % av värdet å skadan. Om företaget förvärvar hela fastigheten för ett belopp av 35.000 kronor, skall givetvis ingen ersättning utgå.

På sträckan nedom Håstad synes under den tid arbetet pågår skada kunna komma uppstå på ålfisket vid vattenverken genom att ålen oroas och hindras i sin vandring.

Ersättning skall därför i ett för allt utgå till vattenverksägarna med följande belopp:

Till ägaren av Hästads mölla	3,500	kr.
" " " Kvarnvik	1,500	"
" " " Bösamöllan	1,000	"
" " " Lilla Harrie	500	"

Nedom Lilla Harrie synes det osannolikt, att någon skada skulle kunna uppstå genom grävninge, varför ingen ersättning skall utgå. Enligt fiskeristatistiken är ålfisket synnerligen ojämnt och ibland alldeles värdelöst redan vid Lilla Harrie.

För Vombsjön har fiskproduktionen enligt tillgängliga uppgifter ett bruttovärde av omkring 8 kronor pr hektar och år. Nettovärdet, arrendeavgiften pr år för fisket, utgör emellertid icke 1/10 av bruttovärdet.

Den skada som arealminskningen medför blir därför av ringa betydelse. Med nu föreslagen reglering kommer däremot sannolikt nettovärdet av fisket i sjön att ökas i stället för att minskas. Någon ersättning för skada på fiske skall därför ej utgå för skada på fiske i sjön.

För närvarande finnes för utplantering av fiskyngel i Vombsjön anlagt en särskild romkläckningsanstalt, varifrån fiskyngel utsläppes i sjön allt efter som det befinnes ändamålsenligt. Genom det jämnare vattenstånd, som uppkommer i

sjön genom regleringen synes det ej komma att erfordras någon utplantering av gäddyngel i sjön, om det endast gäller att ersätta vad som skadas av fiskstammen genom sjöregleringen. Då nu emellertid i alla fall inplantering av fisk i avsikt att öka produktionen kommer att verkställas bör kostnaden härför helt bestridas av ägaren eller innehavaren av fisket.

Genom sänkningen av vattenytan i sjön kommen en del ändringar att erfordras vid den hamn för fiskebåtar, som utförts av innehavaren utav fisket i Vombsjön, John Truedsson. I ersättning härför skall till Truedsson erläggas ett belopp av 300 kronor.

Ersättningar.

Ersättningar för mark till avloppens utvidgning, och för jordupplag samt för försvårad överkörsel, skall utgå med de belopp som angivas i särskild häröver upprättad längd.

Kostnadsfördelning.

Då kostnaden för upptagning utav för markens torrläggning nödiga tillopp till Kävlingeån äro förhållande till kostnaden för huvudavloppet blir ej kostnaden i förhållande till båtnadsvärdet ej mindre för något område därest annat område icke ingått i samfälligheten. Ej heller förekommer att något område torrlägges till större djup än 1,2 meter. Något skäl till uppdelning i avdelningarför jämkning i del-

aktigheten i företaget enligt stadgande i 7 kap. 24-26 § vattenlagen föreligger därför ej.

Då upptagning utav mindre tilloppsdiken till ån, för avledande av vatten från omgivande mark ej skall ingå i företaget utan ombesörjas och bekostas av dem, som äro beroende utav avloppet, har emellertid kostnaden för varje fastighet minskats med så stort belopp, som motsvarar kostnaden för upptagning utav dessa sidodiken. Återstående kostnad, som utgör det belopp varmed varje fastighet skall deltaga i kostnad för upptagning utav Kävlingeån, Klingvallsån samt Björka å jämte övriga med företagets utförande förenade kostnader, motsvarar varje fastighets andel i företaget.

I bilagd kostnadsfördelningslängd har därför i kol. 9 uträknats huru stor del uttryckt i procent varje fastighets båtnad utgör av hela båtnaden samt i kol. 10 varje fastighets andel i kostnad för såväl de arbeten, som ingå i företaget som för upptagning utav sidodiken, i kol. 11 varje fastighets andel i kostnad för sidodiken i de fall dylika måste utföras innan båtnaden kan tillgodogöras. I kol. 12 angives kostnad enligt kol. 10 minskat med kostnad enligt kol. 11, alltså varje fastighets andel i kostnad för företaget. Efter i kol. 12 beräknad kostnad har sedan i kol. 13 uträknats andel i procent av verklig kostnad för företaget och i kol. 14 andel i förrättningskostnad.

Då den beräknade båtnaden med 57,8 procent, alltså med mera än hälften, faller på egendom som tillhör sökandena föreligger för samtliga delägare skyldighet att taga del i kostnaden för företaget i proportion till uppskattad båtnad.

Vattendomstolsavgift.

Båtnaden för företaget har vid syneförrättningen uppskattats till 1001770.30 kronor. Kostnaden för utförande av såväl de arbeten som ingå i företaget, som de ytterligare till ån, som erfordras för att båtnaden skall kunna tillgodogöras, utgör 900°000 kronor och kostnaden för de arbeten, som ingå i företaget 820°000 kronor. Den ökning av jordens alstringsförmåga samt ökad möjlighet till alstringsförmågans höjande, som uppkommer genom företaget s utförande, har därför uppskattats motsvara så stor del utav hela båtnaden sedan jämväl sidodiken upptagits, som kostnaden för i företaget ingående arbeten utgöra utav totala kostnaden för både företaget och sidodiken.

Båtnaden genom företagets utförande har alltså uppskattats till $\frac{820°000}{900°000}$ x 1001770,30 = 0,9111111 x ~~1001770,30~~ 1001770,30 = 912°724,05 kronor.

Som bidrag till kostnaden för vattendomstolarnas organisation och verksamhet, skall därför erläggas ett belopp

om 1369,08 kronor.

Företagets tillåtlighet.

Skador på strömfall genom företagets utförande förekommer icke, då berörda strömfall tvärtom synes komma att beredas vissa fördelar genom företagets utförande. För de skador, som ansetts uppstå på fiske, skall ersättning utgå med förut angivna belopp.

Då båtnaden uppskattats till 912724·05 kronor och kostnaden, inberäknat ersättning för skada på fiske samt åtgärder för inplantering av fisk, utgör 820·000 kronor, föreligger ej något sådant hinder som omnämnes i 7 kap. 38 § vattenlagen mot företagets utförande och ej heller synes annat hinder mot företagets utförande föreligga. Kungsådra, allmän farled eller flottled, beröres ej av företaget.

Dikning eller vattenavledning.

Företaget har hänförts till vattenavledning varom i 7 kap. vattenlagen stadgas.

Arbetstid.

I företaget ingående arbeten skola vara slutförda senast den 31 december 1944.

Avsyning.

Företaget ska-ll anses fullbordat då det blivit avsynat och godkänt av lantbruksingenjör.

Underställning.

Synemännens utlåtande skall underställas prövning av Söderbygdens vattendomstol, Stockholm, då företaget avser sänkning av vattenståndet i sjö.

Arbetets utförande.

Vid arbetets utförande skall iakttagas:

att avloppen upptagas till de dimensioner samt det läge i plan, som angivas på upprättade ritningar,

att uppgrävd massa fördelas i ungefär lika stor mängd på var sida om avloppet, såvida ej delägarna överenskomma om annat,

att upptagen massa, i den största utsträckning, som med vid arbetet förekommande maskiner är möjligt, fylles i håligheter i marken och i gamla avloppet vid nyskärning,

att betryggande anordningar vidtagas för att jordmassor, som utfyllts i gamla åfåran, ej flyta ut i det nyuppgrävda avloppet,

att öppna eller täckta avlopp upptagas genom jordvallarna vid svackor i marken, och för övrigt på minst var 100:de meter, så att ytvatten från bakomvarande mark skall kunna rinna ned i ån,

att vattnet ej uppdämmes eller påsläppes så att större skador

än som äro av nöden uppstå,

att vattenståndet i Vombsjön, så långt möjligt, regleras så att vattentillgången ej försämras för vattenverken,

att innnan grävning verkställes vid landsväga- och järnvägsbroar, vederbörande vägstyrelser och banförvaltningar underrättas,

att där elektriska distributionsledningar eller telefonledningar komma att beröras, vederbörande ägare underrättas och aktsamhet iakttages,

att tilloppet från Krankesjön upprensas till en längd av 100 meter från Kävlingeån, i samband med grävningsarbetet i ån. Underhållet av denna sträcka skall dock ej åvila företaget.

Erinringar mot företaget.

Statens järnvägar har i ingivna erinringar föreslagit, att åtgärder skulle vidtages på vissa uti skrivelser närmare angivna platser. I anledning härav har föreslagits, att spont och stenfyllnad skola utföras genom företagets försorg och på dess bekostnad vid 41+519 och 50+367 på sätt som delgivits vederbörande distriktsförvaltning.

Beträffande bro för statens järnvägar vid Örtofta saknar synemännen befogenhet att lämna några föreskrifter rörande underhållet av dammen för kvarnen vid Hästad mölla.

Den inverkan på banvallens stabilitet på sträckan länge Vombsjöns strand, som ifrågasättes kunna uppkomma, hänför sig till det förslag som framlagts för granskning i april 1935. Sedermera har förslaget ändrats så tillvida, att vattenytan i Vombsjön skall hållas på nivån + 18,80 m. till 1 juni varje år och sedan sänkas kontinuerligt med 15 cm. pr månad. På grund av denna ändring i tappningsplanen, synes sådana förhållanden ej uppkomma genom företaget, att i erinringarna ifrågasatta åtgärder bliva erforderliga. Genom den sänkning av högvattenytan, som genom företagets utförande uppkommer, synes järnvägen beredas en viss fördel genom att vid stormar vågskvalpet ej kan förorsaka erosion i den mot sjön vettande sidan av banvallen, på grund av att högvattenytan blir lägre.

Några åtgärder till förstärkning av järnvägsbron vid 53+007 synes ej heller erfordras med nu föreslagen tappningsplan för Vombsjön.

Genom föreslagen spont i jämnhöjd med nuvarande dikesbotten samt stenfyllnad i diken nedom trummorna vid 41+519 och 50+367 hava synemännen icke ingått i någon prövning av huruvida nuvarande dikesbotten och trumma under järnvägen medgiva avdikning av ovanför belägen mark till 1,2 meter.

Då spånten föreslagits utförd så att dess överkant

kommer i jämnhöjd med dikets botten, hava synemännen icke därmed fritagit järnvägens ägare från skyldighet att bereda avlopp för ovanför belägen mark till 1,2 meters djup.

Gustav Nilsson, Skatteberga, har ansett, att företaget endast kommer att förorsaka honom skada på grund av, att han saknar möjlighet att tillgodogöra sig den nuvarande ängsmarken i annan form än som den nu nyttjas. En intensivare brukning skulle komma att draga alltför stora kostnader för honom som ägare till marken. Då gårdens areal är tillräcklig förut och försäljning ej kan ske på grund av att fastigheten är belånad, har Nilsson ansett, att företagets utförande skulle komma att ruinera honom. Dessutom anser Nilsson, att jordmånen på hans ängsmark till skillnad från närliggande ängar, består av sand i så stor utsträckning, att en sänkning av vattenståndet endast kommer att medföra skada.

Den omständigheten, att svårigheter möter för ägaren till en fastighet att på nöjaktigt sätt tillgodogöra sig båtnaden på grund av stor andel i företaget, synes ej kunna föranleda någon jämnkning av fastighetens andel i kostnaden, även om det i vissa fall kan synas önskvärt. Beträffande Nilssons påstående, att marken utgöres av sand, är detta riktigt för de högre områden av begränsad utsträckning, som uppkommit genom avsättning vid högvatten av slam och sand längs stränderna av vattendraget på dess för-

utvarande sträckning genom fastigheten. Övriga delar av ängsmarken synes icke så väsentligt skilja sig från andra områden att inverkan av torrläggningsföretaget skulle medföra båtnad för närliggande områden men skada för Nilsson.

Delägare i det torrläggningsföretag "Sänkning av Krankesjön och uttappning av Silvåkrasjön", till vilket förslag upprättades åren 1889-1890 och som fullbordades år 1900, hava anfört, att de genom detta företag redan erhållit nöjaktig torrläggning, att hela kostnaden för företaget bör erläggas av dem, som erhålla mera regelbundet återkommande nytta av sänkningen, att åtgärder för att sänka de högsta vattenstånden ej böra föranleda någon kostnad, för den mark som därigenom skyddas för översvämning, enär dessa höga vattenstånd förekomma mera sällan och därför den mark, som erhåller båtnad genom att Kävlingeåns vattenstånd under normala förhållanden sänkes, böra erlägga hela kostnaden, att företag avseende Kranke- och Silvåkrasjöarna ej borde påföras andel i kostnad för sådana åtgärder, som avse att återställa Kävlingeåns vattenstånd till samma nivå, som förelåg vid förrättningen och då förslag till Krankesjöns sänkning upprättades åren 1889-1890, bestående i arbeten för att bereda avlopp för den ökning i högvattenmängden, som uppkommit genom senare utförd

dikning.

Att fullständigt befria all mark vid Krankesjön från delaktighet i företaget synes ej möjligt då för området uppkommer en om än ringa båtnad. Att vattenmängden vid vissa tillfällen ökat, synes ej minst bero på grävning i avloppet från Krankesjön.

Friherrinnan Olga Wrangel von Bremer har framhållit, att om en sänkning av Krankesjöns vattenstånd kommer att tillfoga fågellivet allvarlig skada, en dylik åtgärd ej bör vara tillåten.

Då den bevattning, som nu erhålles vid högvatten på de låglänta områdena vid sjön, minskas genom sänkningen av högvattenståndet, befaras att företaget skulle medföra skada i stället för gagn.

Beträffande betingelserna för fågellivet i Krankesjön, få synemännen hänvisa till att detsamma ansetts utgöra laga hinder för sänkning av lågvattenytan i sjön.

Den ökning av växtligheten, som uppstår genom bevattning av strandmarkerna vid Krankesjön, synes på beskaffenheten av de gräs som nu växa på området. I och med att marken erhåller bättre torrläggning, uppstår även betingelser för värdefullare grässlag. Även synemännen hava emellertid ansett att nyttan blir

ringa och jämväl verkställt båtnadsuppskattningen med hänsyn härtill.

En del sakägare önska ej deltaga i kostnad för företaget, på grund av att de inköpt marken till ett högt pris per hektar. Läggas härtill kostnad för företaget, blir totala kostnaden alltför betungande. Då emellertid inköpspriset ej får inverka på båtnadsuppskattningen, har ingen jämkning kunnat verkställas med hänsyn till inköpspriset.

Yrkande om ersättning för beredande utav vattningsplatser, kan ej heller bifallas för någon enstaka delägare, då samma förhållande inträder för alla fastigheter och det ökade arbetet för att bereda vattningsplatser åt kreaturen, ej synes komma att bliva av sådan omfattning, att ersättning bör utgå härför.

Ersättning till ombud för sakägare vid förrättningen.

Till advokaten Hans Ingemarsson, ombud för vattenverksägarna, skall av företaget erläggas en ersättning av 500 kronor, och till advokaten Sven Håkansson, ombud för J.O. Bergströms sterbhus, Harlösa, skall av företaget erläggas en ersättning av 1*500 kronor.

Benämning.

Företaget skall benämnas "Kävlingeåns vattenavlednings-

företag".

Besvärshänvisning.

Talan mot förrättningen och utlåtandet föres vid Söderbygdens vattendomstol, Stockholm, dit besvären skola vara ingivna inom 60 dagar från nedanstående dag med iakttagande av bestämmelserna i 11 kap. 85 § vattenlagen. I besvären, som skola ingivas i tre exemplar, skall upptagas klagandens alla påstående och skälen härtill, varjämte de skola vidfogas de handlingar, som klaganden vill åberopa till stöd för sitt ändringsyrkande.

Rovinge den 18 november 1936.

David Larsson

lantbruksingenjör

A. Eriksson Anders Hansson

skiftesgodemän.

Rätt avskrift bekräftar
David Larsson
lantbruksingenjör

Kostnadsförslag.

Kävlingeån.

Strömka	Längd	Arbete, jordmån m.m.	Antal	à kr	Kostnad Kr.
7+80–20	1220	Schaktning av gyttja o. sand	6300	0:70	4410:–
20–30	1000	" " " " "	9000	0:70	6300:–
30–40	1000	" " " " "	8000	0:70	5600:–
40–50	1000	" " " " "	24000	0:70	16800:–
50–60	1000	" " " " "	36000	0:70	25200:–
60–70	1000	" " " " "	25000	0:70	17500:–
70–75	500	" " " " "	7000	0:70	4900:–
		" " mo med lösa stenar	2900	1:50	4350:–
		" " sten	1200	3:–	3600:–
		" " " och grus	350	2:50	875:–
		" " pinnmo och större stenar	600	3:50	2100:–
		Sprängning av skiffer	120	6:–	720:–
75–80	500	Schaktning av gyttja o. sand	18000	0:70	12600:–
		" " hård sand	120	1:–	120:–
80–90	1000	" " gyttja o. sand	42000	0:70	29400:–
		" " hård sand	1600	1:–	1600:–
90–100	1000	" " gyttja o. sand	35000	0:70	24500:–
100–110	1000	" " " " "	40000	0:70	28000:–
110–120	1000	" " " " "	50000	0:70	35000:–
		Överföres			223575:–

Sträcka	Längd	Arbete, jordslag m.m.	Antal	à kr.	Kostnad Kr.
		Överfört			223575:-
120-130	1000	Schaktning av gyttja o. sand	66000	0:70	46200:-
130-140	1000	" " " "	40000	0:70	28000:-
		" " hård sand	3500	1:-	3500:-
140-150	1000	" " gyttja o. sand	27000	0:70	18900:-
		" " hård sand	5000	1:-	5000:-
150-160	1000	" " gyttja o. sand	31000	0:70	21700:-
160-170	1000	" " " "	35000	0:70	24500:-
170-180	1000	" " " "	19000	0:70	13300:-
		" " hård sandbl. lera	2100	1:-	2100:-
180-190	1000	" " gyttja o. sand	22000	0:70	15400:-
		" " hård sandbl. lera	1100	1:-	1100:-
		" " " sand	2700	1:-	2700:-
190-200	1000	" " gyttja o. sand	29000	0:70	20300:-
200-210	1000	" " " "	27000	0:70	18900:-
		" " sandskiffer	800	5:-	4000:-
210-220	1000	" " gyttja o. sand	27000	0:70	18900:-
220-230	1000	" " " "	32000	0:70	22400:-
230-240	1000	" " " "	30000	0:70	21000:-
		Överföres			511275:-

Sträcka	Längd	Arbete, jordmån m.m.	Antal	à kr	Kostnad Kr.
		Överfört			511275:-
240–250	1000	Schaktning av gyttja o. sand	38000	0:70	26600:-
		" " pinnmo o. sten	600	3:50	2100:-
		" " hård sand-bl.lera	1400	1:-	1400:-
250–260	1000	" " gyttja o. sand	35000	0:70	24500:-
260–271	1100	" " " "	27000	0:70	18900:-
					584775
		Broar för ägoväg vid Gårdstånga punkt 83+60			1000:-
		" " " " Flyinge	"	101	1000:-
		" " " " Holmby	"	150	700:-
		" " " " "	"	153	700:-
		" " " " Revinge	"	211	500:-
		" " " " "	"	216	500:-
		Landsvägsbro vid Kvinnevad			15000:-
					19400
		Regleringsdamm vid Vombsjön			22000:-
		Förstärkning av broar vid Örtofta och Viderup samt erosionsskydd för järnvägen Örtofta – Sjöbo			3000:-
		Överföres			629175:-

Överfört	629175:-
Ersättningar för skador på fiske	34119:-
Kostnad för implantering av fisk enligt bestämmelser i synemännens utlåtande	1500:-
Ersättningar för intrång genom avloppets utvidgning samt för jordupplag	34152:-
För arbetets tillsyn m.m.	51054:-
Summa kostnad för Kävlingeån	750000:-
Kostnad för upptagning av Klingvallaån	60000:-
" " " " Björka å	10000:-
S u m m a Kronor	820000:-

Revinge den 18 november 1936.

David Larsson

lantbruksingenjör.

Kostnadsförslag

för Klingvallsån.

Sträcka	Längd	Arbete, jordmån m.m.	Antal	á kr	Kostnad	Summa kostnad
300-310	1000	Schaktning av gyttja o. sand m^3	11500	0:70	8050:-	
310-320	1000	" " " " "	11500	0:70	8050:-	
320-330	1000	" " " " "	11000	0:70	7700:-	
330-340	1000	" " " " "	12500	0:70	8750:-	
340-350	1000	" " " " "	11700	0:70	8190:-	
350-354 +50	450	" " " " "	2000	0:70	1400:-	42140:-
		Broar	st. 2	250:-		500:-
		Jordersättning enligt ersättningslängd				3160:-
		Förstärkning av slänterna medelst risflätning till skydd mot erosion, oförutsedda fall, arbetets tillsyn m.m.				14200:-
				Summa kronor		60000:-
						56840

Kostnadsförslag

för Björka å.

275-280	500	Schaktning av sand o. sten	1600	1:25	2000:-	
280-285	500	" " " "	1000	1:25	1250:-	
285-290	500	" " " "	900	1:25	1125:-	
290-295	500	" " " "	2300	1:25	2875:-	
			5800			
		Överföres			7250:-	

Sträcka	Längd	Arbete, jordmån m.m.	Antal	á kr	Kostnad
		Överfört			7250:-
295-297 +50	250	Schaktning av sand och sten	5800 1400	1:25	1750:-
		För oförutsedda fall, arbetets tillsyn m.m.	7200		1000:-
			Summa kronor		10000:-

Kostnadsförslag

för broar över Kvinlingeån samt dammbyggnad vid utloppet från Vombsjön.

Landsvägsbro vid Kvinnevad.

		Antal	á kr	Kostnad
Schaktning under blivande kanalbotten, fångdamm och länshållning				2000:-
Pelare av armerad betong	kbm.	80	60:-	4800:-
Järnbalkar	kg.	14200	0:25	3550:-
Farbana	kbm.	32	60:-	1920:-
Bult, spik, upplagsplattor				300:-
Uppsättning av räcket från gamla bron, anordnande av överfart under ombyggnad, rivning av gamla bron, stenfyllning mot landfästen m.m.				2430:-
		Summa kronor		15000:-

Dammbyggnad vid Vombsjön.

		Antal	á kr	Kostnad
Schaktning utöver kanalsektionen,				
fångdamm och länshållning				3000:-
Bottenplatta av armerad betong	kbm.	120	50:-	6000:-
Landfästen och mellanpelare	"	100	60:-	6000:-
U Balkar 1000 kg.				
I " 1300 "	kg.	2300	0:25	575:-
Bjälksättar				600:-
Upphalningsanordningar och sulde m.m.				1800:-
Gångbana	m.	2,5	60:-	150:-
Spik och bult				25:-
Jordfyllning, spont framom dammen över-				
fört under byggnadstiden m.m.				3250:-
Två st. självregistrerande peglar				600:-
			Summa kronor	22000:-

Ägovägsbroar vid Gårdstånga och Flyinge.

Pålok	4,6 kbm. trävirke				
Bärbjälkar	4,4 "				
Farbana	4,1 "				
Följare och					
upplag	0,3 "	kbm.	13,4	60:-	804:-
			Överföres		804:-

		Antal	á kr	Kostnad
	Överfört			804:-
Bult och smide	kg.	170	0:50	85:-
Neddrivning av pålar m.m.				111:-
	Summa kronor			1000:-

Ägovägsbroar vid Holmby.

Pålar	2,6 kbm.				
Bärbjälkar	3,4 "				
Farbana	3,2 "				
Följare och upplag	0,2 "	kbm.	9,4	60:-	564:-
Bult och smide					50:-
Neddrivning av pålar m.m.					86:-
	Summa kronor				700:-

Ägovägsbroar vid Revinge.

5 st. bärbockar	0,9 kbm.				
Bärbjälkar	2,5 "				
Farbana	2,7 "				
Upplag och följare	0,2 "	kbm.	6.3	60:-	378:-
Bult och spik m.m.					122:-
	Summa kronor				500:-

Jordersättningslängd.

Fastighets Namn	R.N.	Ägare	Ägofig.
1		2	3
Harlösa socken.		**Blad 11.**	
Harlösa	18^{1}	Nils Nilsson	87,89b,104b,114
"	17^{7}	Nils Olsson	123b
Kvinnevad av	2^{5}	Nils Olsson	159,160,161
" av	2^{5}	Bötilda Olsson	154
" av	2^{5}	Allmänning, äg.Per Åkesson m.fl.	156
Silvåkra socken.			
Silvåkra	8^{17}	Nils Olsson	178b,179,180
"	8^{16}	Jöns Åkesson	181b
"	8^{12}	Jöns Åkesson	194b
"	8^{10}	Jöns Jönsson d.ä.	192b, 193b
"	8^{15}	Jöns Jönsson d.y.	201b
"	8^{14}	Jöns Åkesson	204b
Harlösa socken.		**Blad 12.**	
Harlösa	40^{9}	K.O.Bergströms sterbhus	3,8,11-13,18
"	40^{2}	Grossh. O.Hällberg	61a
" (Vikens gård)	39^{1}	Ivar Karlsson	95a, 96a
Harlösa	39^{2}	Nils Simonsson	114a-116a
"	41^{1}	Nils Simonsson	118a,118a,121a, 143a-145a.
"	18^{1}	Nils Nilsson	150a,151a,157a

Överföres

Intrång genom avloppets utvidgning Kr. öre	Intrång genom jordupplag m.m. Kr. öre	Summa ersättning Kr. öre
4	5	6
40:-	410:-	450:-
25:-	220:-	245:-
50:-	200:-	250:-
10:-	80:-	90:-
- -	15:-	15:-
30:-	100:-	130:-
18:-	110:-	128:-
2:-	13:-	15:-
15:-	80:-	95:-
14:-	120:-	134:-
5:-	115:-	120:-
15:-	85:-	100:-
20:-	100:-	120:-
30:-	170:-	200:-
5:-	30:-	35:-
20:-	120:-	140:-
70:-	330:-	400:-
369:-	2298:-	2667:-

1	2	3
Silvåkra socken.		Överfört
Silvåkra	8^{14}	Jöns Åkesson	299a, 300a
"	4^{19}	Per Åkesson, Kvinnevad	302a
"	4^{9}	Johan Frid	322a
"	4^{20}	Nämndeman Per Åkesson	327a
Vombs Norregård		Baron H.O. Ramel	168a, 172a, 204a, 205a 232a-236a, 238a, 286a
Silvåkra socken.		**Blad 18.**	
Kvinnevad	2^{5}	Botilda Olsson	120, 127a
"		" "	116b
"	1^{2}	Per Åkesson	107, 132, 140
Harlösa socken.			
Harlösa	17^{11}	Aug. Simonsson	101, 102
Harlösagården	17^{12}	Nils Nilsson	95
"	38^{8}	Nils Nilsson	62, 62a, 81, 82
"	1^{1}	Nils Nilsson	46, 55, 61
"	2^{1}	Nils Nilsson	33
Revinge socken.			
Revinge	av 22^{20}	Lars Olsson	30a
"	12^{1}	Oskar Hansson	25b
"	9^{1}	Hans Persson	22, 23
Harlösa socken.			
Harlösa	2^{1}	Nils Nilsson	24b

Överföres

4	5	6
369:-	2298:-	2667:-
5:-	40:-	45:-
5:-	40:-	45:-
3:-	12:-	15:-
- -	10:-	10:-
75:-	475:-	550:-
14:-	120:-	134:-
9:-	15:-	24:-
26:-	260:-	286:-
- -	50:-	50:-
18:-	60:-	78:-
85:-	375:-	460:-
35:-	375:-	410:-
6:-	30:-	36:-
110:-	400:-	510:-
45:-	130:-	175:-
- -	15:-	15:-
19:-	20:-	39:-
824:-	4725:-	5549:-

1	2	3
Revinge socken.	Överfört	
Revinge	Ola Andersson	204
" av 22^{20}	Karl Jönssons sterbh.	189
" 22^{26}	Lars Olsson	187
" 22^{27}	Jöns Nilsson	179a
" 22^{28}	Nils Andersson	177b
" 2^{4}	Ola Sandström	166,171
Silvåkra socken.		
Kvinnevad av 1^{2}	Paul Persson	159
" 1^{2}	Per Åkesson	154b,157b
" 2^{4}	Nils Olsson	121
" 1^{37}	M. Jarl	150
" 1^{26}	Lars Sandgren	149
" 1^{35}	Eric Fleron	146-148
" 1^{36}	Hilding Holmström	144-145
Harlösa socken.	Blad 19.	
Harlösa 2^{1}	Nils Nilsson	83b
Hunneberga 8^{6}	Sven Jönssons sterbh.	77b
" 8^{10}	" " "	73
Idaröd 7^{3}	Ola Jönsson	67b,67c,68a, 69b,71b
Hunneberga 14^{2}	Sven Kronholm	63b
Idaröd 7^{2}	John Truedsson, arr. Anton Jönsson	55b, 60b

4	5	6
824:-	4725:-	5549:-
60:-	150:-	210:-
3:-	15:-	18:-
- -	30:-	30:-
6:-	35:-	41:-
10:-	55:-	65:-
70:-	180:-	250:-
- -	15:-	15:-
50:-	340:-	390:-
10:-	80:-	90:-
- -	20:-	20:-
- -	10:-	10:-
- -	25:-	25:-
- -	25:-	25:-
15:-	50:-	65:-
3:-	60:-	63:-
5:-	20:-	25:-
60:-	350:-	410:-
40:-	150:-	190:-
32:-	100:-	132:-
1188:-	6435:-	7623:-

1	2	3
		Överfört
Hunneberga	19^{6}	Fredrik Nilsson	36b, 38b
"	5^{13}	" "	16b
"	11^{1}	Johan Svensson	53a
<u>Revinge socken.</u>			
Revinge	15^{1}	Per Persson	125b,127b,133b, 150b,151b
"	5^{4}	Nils Månsson	109b,110b
"	5^{3}	Axel Andersson	107b
"	13^{1}	Nils Hansson	95b
"	9^{1}	Hans Persson	93b, 94b
<u>Harlösa socken.</u>		<u>Blad 20.</u>	
Hunneberga	5^{13}	Fredrik Nilsson	216,218
"	5^{12}	Rudolf Friberg	214
"	4^{8}	Emil Pålsson	185-187
"	4^{12}	Nils Johansson	179
"	4^{13}	Ivar Christiansson	180
"	4^{11}	Karl Andersson	169
"	12^{5}	Per Lundin	147,148,165,167,168
"	3^{3}	Albin Nilsson	130,135,136,145
<u>Revinge socken.</u>			
Revinge	23^{2}	Staten	343b, 352
			Överföres

4	5	6
1188:-	6435:-	7623:-
50:-	140:-	190:-
20:-	100:-	120:-
4:-	35:-	39:-
165:-	500:-	665:-
60:-	150:-	210:-
40:-	50:-	90:-
10:-	135:-	145:-
50:-	270:-	320:-
22:-	55:-	77:-
35:-	110:-	145:-
40:-	150:-	190:-
15:-	95:-	110:-
60:-	120:-	180:-
15:-	110:-	125:-
60:-	360:-	420:-
75:-	320:-	395:-
23:-	140:-	163:-
1932:-	9275:-	11207:-

1	2	3
Hammarlunda socken.		Överfört
Hammarlunda	12^{5}	Albin Nilsson 106a,106b,111b
"	7^{1}	Fullfofta församl. 87,88,90
"	6^{2}	August Persson 75,77,78,82a
"	5^{1}	Lönebostället Holmby-Gårdstånga församl. arr. Otto Möller 55
"	av 11^{1}	Malmö skola, arr.Nils Gunnarsson 52-54
"	av 11^{1}	Malmö skola, arr. Nils Svensson 18b
Revinge socken.		
Revinge	2^{2}	Lars Hansson 418-420,422,432,434
"	1^{5}	Aug. Jönsson 385,387,389,394,414
"	23^{7}	Edgard Westergren 377
"	23^{8}	Nils Lundvall 376
"	23^{14}	Alfred Lund 365
"	23^{15}	Alfred Lund 353
"	7^{8}	Riksdagsman Joh.Jönsson 337,338,340
"	11^{28}	Ivar Christiansson 299-301,309b,310,311
"	11^{21}	Jöns Hansson 221-224
"	11^{29}	Reinhold Nordgren 312
"	23^{12}	Åke Lundvall 367
Revinge socken,		**Blad 26.**
Revinge	2^{2}	Lars Hansson 56b,56c
"	14^{1}	Per Isaksson 66b,69b

Överföres

4	5	6
1932:-	9275:-	11207:-
17:-	90:-	107:-
23:-	225:-	248:-
60:-	140:-	200:-
15:-	40:-	55:-
30:-	150:-	180:-
10:-	50:-	60:-
150:-	480:-	630:-
8Ø:-	280:-	360:-
- -	20:-	20:-
9:-	15:-	24:-
10:-	55:-	65:-
5:-	45:-	50:-
210:-	470:-	680:-
100:-	280:-	380:-
100:-	380:-	480:-
5:-	15:-	20:-
3:-	35:-	38:-
66:-	150:-	216:-
120:-	180:-	300:-
2945:-	12375:-	15320:-

1	2	3
	Överfört	
Revinge	8^{3}	Per Isaksson	160b
"	2^{3}	Nils Månsson	162b,165b
"	16^{1}	Revinge löneboställe arr. Ivar Christiansson	197a
"	av 14^{1}	Per Nilsson	
<u>Hammarlunda socken</u>.			
Hammarlunda	8^{1}	Gårdstånga kyrka, arr.Hans Andersson	405b
"	1^{23}	Malmö skola, arr. Emil Jönsson	407a,408a,409b,412b
"	av 11^{1}	Malmö skola, arr. Nils Svensson	419b,422b,432a,439b, 440a,442
"	10^{1}	Malmö skola, arr. Emil Jönsson	413-416
<u>Holmby socken</u>.	<u>Blad 27</u>.		
Holmby	1^{2}	Gottfrid Svensson	37-40
"	1^{14}	William Nilsson	42
"	1^{13}	" "	50-63
"	1^{8}	" "	68,71-73,79
"	1^{9}	" "	91b
"	1^{10}	Maria Nilsson	110-112
"	1^{11}	Nils Rosberg	127,128
"	1^{28}	William Nilsson	59-61
<u>Hammarlunda socken</u>.			
Glisetorp	2^{1}	Ola Persson	142-145,151,152
	Överföres		

4	5	6
2945:-	12375:-	15320:-
40:-	100:-	140:-
90:-	300:-	390:-
5:-	45:-	50:-
- -	5:-	5:-
50:-	80:-	130:-
130:-	350:-	480:-
80:-	250:-	330:-
- -	30:-	30:-
80:-	250:-	330:-
10:-	50:-	60:-
100:-	250:-	350:-
100:-	250:-	350:-
25:-	75:-	100:-
50:-	230:-	280:-
20:-	150:-	170:-
5:-	25:-	30:-
80:-	300:-	380:-
3810:-	15115:-	18925:-

1	2	3
	Överfört	
Hammarlunda av 8^1	Gårdstånga kyrka, arr. J. Jönsson	173
" av 8^1	Gårdstånga kyrka, arr. H. Andersson	174
Revinge socken.		
Revinge 16^1	Revinge löneboställe, Arr. Ivar Christiansson	227a
" 8^2	Nils Anderssons sterbhus	229,230,246b,248a
" 23^2	Staten	253-256
Holmby socken.	**Blad 28.**	
Ö. Gårdstånga 10^1	Elin, Emma och Maria Arildsson	4
" 8^1	Birger Johansson	27
" 13^1	Lönebostället, arr. Olåf Larsson	32
" 2^{15}	Axel Lind	59-61
" 2^{16}	Ivar Jönsson	62,63,64b
Holmby 6^1	Elna, Johan o.Hilma Nilsson	71,123b
" $9^1,13^1,1^1,18^1$	Staten, Holmby boställe, arr.Kjell Tullberg	178-186
" av 3^1	Holmby löneboställe,arr. Johan Nilsson	187
" av 3^1	Holmby löneboställe arr. Olof Nilsson	201,202
" 1^2	Gottfrid Svensson	207
Södra Sandby socken.		
Åkarp 2^2	Jöns Bengtsson	231-233
" 2^3	Emil Andersson	247,248
" 1^2	Aug. Asmundsson	282-286
	Överföres	

4	5	6
3810:-	15115:-	18925:-
10:-	50:-	60:-
5:-	20:-	25:-
5:-	80:-	85:-
50:-	180:-	230:-
100:-	280:-	380:-
20:-	75:-	95:-
50:-	350:-	400:-
40:-	165:-	205:-
135:-	650:-	785:-
120:-	500:-	620:-
18:-	180:-	198:-
225:-	1000:-	1225:-
7:-	30:-	37:-
120:-	330:-	450:-
20:-	85:-	105:-
170:-	320:-	490:-
55:-	145:-	200:-
170:-	650:-	820:-
5130:-	20205:-	25335:-

1	2	3
	Överfört	
Skatteberga 1[2]	Gustaf Nilsson	340-342,335b
" 1[3]	Hans L. Jönsson	414,421,422,424, 425,427a,427b.
" 1[16]	Anders sten	439
Södra Sandby socken.	Blad 31.	
Flyinge 22[1]	Staten, Flyinge Kungsgård	90-93
Ekeberga 1[4]	Henrik Henriksson	165-168
Flyinge 1[16]	Anders Sten	162
Holmby socken.		
Ö. Gårdstånga 10[1]	Elin, Maria och Emma Arildsson	175b
" 9[1]	Anders Svensson	182-184
" 5[32]	Friherre Malte Ramels sterbh.	201-204
Gårdstånga socken.	Blad 32.	
Gårdstånga av 1[1]	Gårdstånga löneboställe, Gårdstånga-Holmby församl.	5a,5b,6,12,16,17
" av 1[1]	Gårdstånga löneboställe	18
Stubbet 1[1]	Gårdstånga löneboställe	30,31b,37,38
Gårdstånga 3[3]	Oskar Nilsson	52-54,61
Holmby socken.		
Ö.Gårdstånga 10[1]	Elin, Maria o.Emma Arildsson	70,95-98
" 9[1]	Anders Svensson	108
" 8[1]	Birger Johansson	109
" 5[28]	Nils Persson	123b
" 5[29]	Sissa Larsson	127b
	Överföres	

4	5	6
5130:-	20205:-	25335:-
210:-	520:-	730:-
175:-	550:-	725;-
2:-	60:-	62:-
50:-	335:-	385:-
20:-	300:-	320:-
- -	35:-	35:-
8:-	40:-	48:-
40:-	200:-	250:-
12:-	125:-	137:-
75:-	300:-	375:-
- -	35:-	35:-
28:-	65:-	93:-
5:-	130:-	135:-
120:-	330:-	450:-
30:-	85:-	115:-
12:-	10:-	22;-
10:-	30:-	40:-
10:-	55:-	65:-
5937:-	23410:-	29347:-

1		2	3
Södra Sandby socken.		Överfört	
Flyinge	22^{1}	Staten, Flyinge Kungsgård	135b.137-139,145,156 156,157,160,161,179--182,186b,189,208-210,219
"	12^{13}	Gustaf Appelkvist	223b
Emmadal	1^{1}	Nils Malm	229
Flyinge	1^{3}	Nils Malm	228
Gårdstånga socken.		Blad 33.	
Getinge	11^{7}	August Lundgren	3
"	11^{17}	Getinge andelsmejeri	6
" av	11^{8}	Nils Ture Malm	9
" av	11^{8}	Otto Hansson	14,15
"	11^{9}	Lars Petter Kron	21
"	11^{3}	Hugo Holst	24
Gårdstånga Nygård	15^{1}	Landshövd.Fredrik Ramel	101-112
Gårdstånga	1^{1}	Gårdstånga-Holmby församl.	54-56
Gårdstånga socken.		Blad 34.	
Viderup		Baron Malte Ramels sterbhus	6b,8b,12,24-27
Östergård		Äg. Frih.Ameli Ramel, Ryttm.Gustav Ramels sterbh. Greve Carl Wachtmeister	28b,38,48b,49b,49c
V. Gårdstånga	17^{2}	Baron Malte Ramels sterbh.	55b
"	17^{5}	Landshövd. Fredrik Ramel	
"	18^{1}	" " "	64b,67b,72b
Gårdstånga Nygård	15^{1}	" " "	78b,78c
Getinge	11^{7}	Handl. Aug. Lindgren	79b

Överföres

4	5	6
5937:-	23410:-	29347:-
170:-	900:-	1070:-
1:-	15:-	16:-
- -	25:-	25:-
- -	5:-	5:-
12:-	45:-	57:-
8:-	20:-	28:-
25:-	40:-	65:-
25:-	40:-	65:-
2:-	50:-	52:-
2:-	10:-	12:-
120:-	550:-	670:-
65:-	240:-	305:-
110:-	200:-	310:-
120:-	240:-	360:-
90:-	150:-	240:-
5:-	10:-	15:-
30:-	80:-	110:-
20:-	45:-	65:-
40:-	60:-	100:-
6782:-	26135:-	32917:-

1	2	3
	Överförd	
Getinge	4^1	Baron Nils Gyllenkrok	82b,87b,89b,93b,95b, 98,99b,104b,107b
Igelösa socken.			
Tågerup	3^1	Baron Malte Ramels sterbhus	110b,110c,119b,119c, 120b,124b
		Blad 35.	
Viderup		Baron Malte Ramels sterbhus	
Örtofta	3^2	Olof Persson	
"	2^4	" "	
"	2^3	" "	
"		Jacob Bennets sterbhus.	
Tågerup		Baron Malte Ramels sterbhus.	
		Summa ersättning längs Kävlingeån	

4	5	6
6782:-	26135:-	32917:-
150:-	400:-	550:-
80:-	120:-	200:-
50:-	150:-	200:-
10:-	15:-	25:-
10:-	15:-	25:-
10:-	15:-	25:-
20:-	30:-	50:-
60:-	100:-	160:-
7172:-	26980:-	34152:-

Ersättningslängd

för skada på fiske i Kävlingeån vid utförande av Kävlingeåns vattenavledningsföretag.

Fastighetsnamn	Rn	Ägare	Ersättning Kr.
		Blad 11.	
Kvinnevad	av 2^{5}	Nils Olsson	20.-
"	"	Botilda Olsson	8.-
Harlösa	17^{7}	Nils Olsson	20.-
Silvåkra	8^{17}	" "	10.-
"	8^{16}	Jöns Åkesson	10.-
"	8^{10}	Jöns Jönsson d.ä.	8.-
"	8^{12}	Jöns Åkesson	1.-
"	8^{15}	Jöns Jönsson d.y.	13.-
"	8^{14}	Jöns Åkesson	13.-
Harlösa, Ängdala	18^{1}	Nils Nilsson	45.-
		Blad 12.	
Silvåkra	8^{14}	Jöns Åkesson	6.-
"	4^{19}	Per Åkesson, Kvinnevad	5.-
Harlösa	18^{1}	Nils Nilsson	50.-
"	41^{1}	Nils Simonsson	30.-
Silvåkra	4^{9}	Johan Frid	2.-
		Överföres	241.-

Fastighetsnamn	Rn.	Ägare	Ersättning Kr.
		Överfört	241.-
Våmb		Baron H.O.Ramel	150.-
Harlösa	39^{2}	Nils Simonsson	8.-
"	39^{1}	Ivar Karlsson	50.-
"	40^{2}	Grosshandl.O.Hallberg	25.-
"	40^{9}	Karl Bergströms sterbh.	

Blad 18.

Harlösa	2^{1}	Nils Nilsson	7.-
Revinge	22^{20}	Lars Olsson	25.-
"	12^{1}	Oskar Hansson	40.-
"	22^{22}	Ola Andersson	70.-
Harlösagården	1^{1}	Nils Nilsson	90.-
Revinge	22^{20}	Karl Jönssons sterbh.	2.-
"	22^{26}	Lars Olsson	4.-
"	22^{27}	Jöns Nilsson - Roos	4.-
"	22^{28}	Nils Andersson	6.-
Ola Sandström	2^{4}	Ola Sandström	25.-
Kvinnevad	av 1^{2}	Paul Persson	3.-
Harlösagården	38^{8}	Nils Nilsson	50.-
		Överföres	800.-

Fastighetsnamn	Rn.	Ägare	Ersättning Kr.
		Överfört	800.-
Kvinnevad	1^{2}	Per Åkesson	80.-
"	1^{37}	M. Jarl	3.-
"	1^{26}	Lars Sandgren	3.-
"	1^{35}	Eric Fleron	5.-
"	1^{36}	Hilding Holmström	5.-
Harlösagården	17^{12}	Nils Nilsson	7.-
Harlösa	17^{11}	Aug. Simonsson	5.-
Kvinnevad	1^{2}	Botilda Olsson	5.-
"	2^{5}	" "	15.-
"	2^{4}	Nils Olsson	8.-

Blad 19.

Revinge	5^{13}	Fredrik Nilsson	10.-
"	15^{1}	Per Persson	150.-
Hunneberga	5^{13}	Fredrik Nilsson	10.-
"	19^{6}	Johan Svensson	100.-
Idaröd	7^{2}	Truedsson, arr. Anton Jönsson	70.-
Hunneberga	11^{1}	Johan Svensson	5.-
"	14^{2}	Sven Kronholm	20.-
		Överföres	1301.-

Fastighetsnamn	Rn	Ägare	Ersättning Kr.
		Överfört	1301.-
Revinge	5^{4}	Nils Månsson	30.-
"	5^{3}	Axel Andersson	15.-
Hunneberga	7^{3}	Ola Jönsson	45.-
Revinge	13^{1}	Nils Hansson	20.-
"	9^{1}	Hans Persson	35.-
Hunneberga	8^{10}	Sven Jönssons sterbh.	5.-
"	8^{6}	" " "	10.-
Harlösa	2^{1}	Nils Nilsson	20.-
Revinge	12^{1}	Oskar Hansson	8.-
"	22^{20}	Lars Olsson	5.-

Blad 20.

Hammarlunda	av 11^{1}	Malmö skola, arr. N. Svensson	8.-
"	" 11^{1}	" " " N. Gunnarsson	25.-
"	5^{1}	Holmby - Gårdstånga förs. arr. Otto Möller	6.-
"	6^{2}	August Persson	25.-
"	6^{3}	Albin Persson	30.-
"	11^{1}	Malmö skola, arr. N. Svensson	5.-
		Överföres	1591.-

Fastighetsnamn	Rn.	Ägare	Ersättning Kr.
		Överfört	1591.-
Hammarlunda	7^{1}	Tulltofta församl.	50.-
Revinge	2^{2}	Lars Hansson	110.-
"	1^{5}	Aug. Jönsson	60.-
Hammarlunda	12^{5}	Albin Nilsson	20.-
Revinge	23^{2}	Revinge boställe, arr. Hans Persson	25.-
"	23^{8}	Nils Lundvall	5.-
"	23^{12}	Åke Lundvall	7.-
"	23^{14}	Alfred Lund	10.-
"	23^{15}	" "	7.-
"	7^{8}	Riksdagsm. J. Jönsson	90.-
Hunneberga	3^{3}	Albin Nilsson	35.-
Revinge	11^{29}	Reinhold Nordgren	4.-
"	11^{28}	Ivar Christiansson	120.-
Hunneberga	12^{5}	Per Lundin	40.-
"	4^{13}	Ivar Christiansson	35.-
Revinge	11^{21}	Jöns Hansson	100.-
Hunneberga	4^{12}	Nils Johansson	3.-
"	4^{8}	Emil Pålsson	30.-
"	5^{12}	Rudolf Friberg	15.-
		Överföres	2357.-

Fastighetens namn	Nr.	Ägare	Ersättning Kr.
		Överfört	2357.-
Hummeberga	5^{13}	Fredrik Nilsson	15.-
Revinge	15^{1}	Per Persson	

Blad 26.

Revinge	2^{2}	Lars Hansson	40.-
"	ev 14^{1}	Per Nilsson	2.-
"	14^{1}	Per Isaksson	60.-
"	8^{3}	" "	18.-
"	2^{3}	Nils Månsson	90.-
"	16^{1}	Ivar Christiansson	7.-
Hammarlunda	11^{1}	Malmö skola, arr. Nils Svensson	110.-
"	10^{1}	" " arr. Emil Jönsson	5.-
"	1^{23}	" " " "	70.-
Torslund	1^{24}	Aug. Lundgren	2.-
Hammarlunda	8^{1}	Gårdstånga kyrka, arr. Hans Andersson	15.-

Blad 27.

Torslund	1^{24}	Aug. Lundgren	30.-
Hammarlunda ev	8^{1}	Gårdstånga kyrka, arr. Hans Andersson	1.-
		Överföres	2822.-

Fastighets-namn	Rn.	Ägare	Ersättning Kr.
		Överfört	2822.-
Hammarlunda	av 8^{1}	Gårdstånga kyrka, arr. Johan Jönsson	9.-
Glisetorp	2^{1}	Ola Persson	100.-
Holmby	1^{11}	Nils Rosberg	80.-
"	1^{10}	Maria Nilsson	35.-
"	1^{9}	William Nilsson	5.-
"	1^{8}	" "	40.-
"	1^{13}	" "	35.-
"	1^{28}	" "	2:-
"	1^{14}	" "	7.-
Holmbytorp	1^{2}	Gottfrid Svensson	70.-
Revinge	2^{3}	Nils Månsson	20.-
"	16^{1}	Ivar Christiansson	10.-
"	8^{2}	Anders Nilsson	40.-
"	23^{2}	Revinge kronobost. arr. Hans Persson	150.-
Åkarp	2^{2}	Jöns Bengtsson	30.-
	Blad 28.		
Åkarp	2^{2}	Jöns Bengtsson	40.-
Holmby	1^{2}	Gottfrid Svensson	10.-
Åkarp	2^{3}	Emil Andersson	20.-
"	1^{2}	Aug. Åsmundsson	80.-
		Överföres	3605:-

Fastighets-Namn	R.N.	Ägare	Ersättning Kr.
		Överfört	3605.-
Skatteberga	1^{2}	Gustav Nilsson	80.-
"	1^{3}	Hans L.Jönsson,arr. Ivar Persson	80.-
Holmby av	3^{1}	Arr. Olof Nilsson	60.-
" "	3^{1}	Holmby lönebost.,arr. Joh. Nilsson	30.-
"	$9^{1},13^{1},18^{1}$	Holmby boställe, arr. Kjell Tullberg	120.-
"	6^{1}	Fru Elna Nilsson,Joh. Och Hilma Nilsson	5,-
Ö.Gårdstånga	2^{15}	Axel Lund	60.-
"	2^{16}	Sven Jönsson	35.-
"	13^{1}	Lönebost, arr.Olof Larsson	13.-
"	8^{1}	Birger Johansson	40.-
"	10^{1}	Elin,Maria O.Emma Arildson	3.-
Ekeberga	1^{16}	Anders Steen	7.-

Blad 31.

Flyinge	1^{16}	Anders Steen	5.-
Ekeberga	1^{4}	Henrik Henriksson	40.-
Flyinge	22^{1}	Flyinge Kungsgård	60.-
Ö.Gårdstånga	9^{1}	Anders Svensson	30.-
"	10^{1}	Elin, Maria o.Emma Arildson	10.-
		Överföres	4283.-

Fastighets-Namn	R.N.	Ägare	Ersättning. Kr.
		Överfört	4283:-
Ö. Gårdstånga	5^{32}	Baron Malte Ramels sterbhus	30.-

Blad 32.

Flyinge	22^{1}	Flyinge Kungsgård	350.-
"	12^{13}	Gustaf Appelkvist	5.-
"	1^{3}	Nils Malm	2.-
" Emmedal	1^{1}	" "	8.-
Strybbet	1^{1}	Gårdstånga lönebost. arr.Olof Nilsson	80.-
Gårdstånga av	1^{1}	Gårdstånga prästg., arr.Olof Nilsson	40.-
"	1^{1}	Gårdstånga - Holmby församl.,arr.Olof Nilsson	130.-
Ö.Gårdstånga	5^{29}	Sisca Larsson	8.-
"	5^{28}	Byggm.Nils Persson	4.-
Gårdala	8^{1}	Birger Johansson	30.-
"	9^{1}	Anders Svensson	20.-
Ö.Gårdstånga	10^{1}	Elin,Maria o.Emma Nilsson	140.-
Gårdstånga	3^{3}	Oskar Nilsson	170.-

Blad 33.

Gårdstånga	1^{1}	Gårdst,lönebost.	40-
		Överföres	5340.-

Fastighets-Namn	R.N.	Ägare	Ersättning Kr.
		Överfört	5340.-
Gårdstånga Nygård	15^{11}	Friherre Ramel	150.-
" Getinge	8^{3}	Hugo Holst	20.-
" "	11^{3}		10.-
" "	11^{9}	Lars Petter Kron	7.-
" " av	11^{8}	Otto Hansson	5.-
" " "	11^{8}	Nils Ture Malm	5.-
" "	11^{17}	Getinge Andelsmejeri	5.-
" "	11^{7}	Handl.August Lundgren	10.-

Blad 34.

Getinge	11^{7}	Handl.Aug.Lundgren	10.-
"	4^{1}	Baron Nils Gyllenkrok	40.-
		Arr. Nils Persson	20.-
		" Engström	5.-
		" L.Johansson	5.-
		" Sven Nilsson	8.-
Tågerup	3^{1}	Baron Malte Ramels sterbh.	180.-
Gårdst.Nygård	15^{1}	Landsh.Predr.Ramel	10.-
" "	18^{1}	" " "	30.-
		Överföres	5860.-

Fastighets Namn	R.N.	Ägare	Fråttning Kr.
		Överfört	5860.-
Gårdst.Nygård	17^5	Landsh.Fredr. Ramel	4.-
V.Gårdstånga	17^2	Baron Malte Ramels stbh.	35.-
Östergård		Frih.Amoli Ramel,Ryttm. Gustaf Ramels sterbh. Greve Karl Wachtmeister	50.-
Viderup		Baron Malte Ramels Sterbh.	140.-
		Blad 35.	
Örtofta		Sv. Sockeraktiebol.	10.-
"	15^2	Baron Jakob Bennet	15.-
"	1^2	" " . arr. Nils Nilsson	5.-
"	2^3	Olof Persson	10.-
"	2^4	" "	10.-
"	3^2		10.-
Viderup		Baron Malte Ramels stbh.	60.-
Odarslöv		Baron Nils Gyllenkrok	30.-
Svenstorp		" " "	60.-
Igelösa		Igelösa Prästgård	10.-
Tågerup	3^1	Malte Ramels stbh.	10.-
		Summa	6319.-

Revingeby den 18 november 1936.

David Larsson

lantbruksingenjör.

A. Ericsson Anders Hansson

skiftesgodemän.

Rätt avskrivet betygar:

David Larsson

lantbruksingenjör.

Sammandrag

av ersättningar för skada på fiske.

Ersättning enligt ersättningslängd		6319:-
Ersättning enligt bestämmelser i synemännens utlåtande:		
Till ägaren av Håstad mölla	3500:-	
" " Kvarnvik	1500:-	
" " Bösamöllan	1000:-	
" " Lilla Harrie	500:-	
Till arrendatorn av fisket i Vombsjön	300:-	6800:-
För skada på fiske till fastigheten Harlösa nr 40[9]		21000:-
	Summa	34119:-

Ersättningslängd

för intrång genom jordupplag vid Klingvallsån.

Fastighets Namn. 1	R.N. 2	Ägare. 3	Ägofigurer 4
Silvåkra s:n.		**Blad 12.**	
Silvåkra	4^{20}	Per Åkesson	327, 328
"	6^{3}	Per Åkesson	333a, 333b
"	6^{4}	Lindblad	334, 335
"	6^{5}	Jöns Åkesson	337, 338
"	8^{13}	Per Mårtensson	385, 386, 387
"	8^{6}	Otto Andersson	390, 391, 392, 397, 398,
"	8^{5}	Otto Andersson	438
"	9^{11}	Anders Nilsson	440
"	9^{12}	Bengt Klang	445
"	9^{10}	Anders Nilsson	446
"	av 9^{14}	Ola Nilsson	455
"	av 9^{14}	Johan Nilsson	456
"	9^{8}	Per Nilsson	463
"	9^{3}	Nils Glans	464
"	9^{16}	O. Borgkvist	470
Vombs s:n.			
Vombs Norregård		H.O. Ramel	281-283, 285, 286
		Summa	
Silvåkra s:n.		**Blad 13.**	
Silvåkra	9^{16}	O. Borgkvist	311
"	9^{17}	Alfr. Nilsson	310
"	4^{2}	Per Nilsson	298, 299, 307
"	9^{11}	Anders Nilsson	294

Överföres

Intrång genom avloppets utvidgning. 5	genom jordupplag. 6	Summa ersättning. 7
5:-	20:-	25:-
7:-	30:-	37:-
4:-	20:-	24:-
12:-	40:-	52:-
13:-	75:-	88:-
30:-	110:-	140:-
4:-	25:-	29:-
1:-	10:-	11:-
1:-	15:-	16:-
2:-	35:-	37:-
1:-	10:-	11:-
1:-	10:-	11:-
3:-	20:-	23:-
1:-	10:-	11:-
- -	5:-	5:-
80:-	400:-	480:-
165:-	835:-	1000:-
3:-	15:-	18:-
2:-	15:-	17:-
6:-	55:-	61:-
7:-	25:-	32:-
18:-	110:-	128:-

1	2	3	4
		Överfört	
Silvåkra	9^{12}	Bengt Klang	289,290
"	av 10^{1}	Silvåkra prästgård, arr. Gottfrid Kvist	288
Vombs s:n.			
Vomb		H.O. Ramel	162,163,207
		Summa	
Silvåkra s:n.		Blad 16.	
Silvåkra	10^{1}	Silvåkra prästgård	47,48,49,51,53
Vombs s:n.			
Vomb		H.O. Ramel	8,9,10,29,31
		Summa	
Silvåkra s:n.		Blad 15.	
Silvåkra	10^{1}	Silvåkra prästgård	75a,77,78
"	7^{4}	" "	141,142
"	av 7^{5}	" "	143
"	av 12^{11}	" "	155
"	5^{17}	" "	156
Vombs s:n.			
Vomb		H.O. Ramel	3,12,13,29,30, 43,44,61
Veberöds s:n.			
Veberöd		" " "	2
		Summa	
Vombs s:n.		Blad 14.	
Vomb		Vombs prästgård, arr. Alfr.Olsson	48

5	6	7
18:-	110:-	128:-
5:-	15:-	20:-
10:-	45:-	55:-
30:-	170:-	200:-
63:-	340:-	403:-
100:-	300:-	400:-
100:-	300:-	400:-
200:-	600:-	800:-
35:-	100:-	135:-
25:-	60:-	85:-
15:-	35:-	50:-
12:-	25:-	37:-
- -	- -	- -
150:-	350:-	500:-
40:-	80:-	120:-
277:-	650:-	927:-
- -	30:-	30:-

Σ 3'160

Revinge den 18 november 1936.

David Larsson

lantbruksingenjör.

A. Ericsson Anders Hansson

skiftesgodemän.

Rätt avskrivet betygar:

David Larsson

lantbruksingenjör.

Fastighets Namn	Mtl.	R.N.	Ägare och brukare.	Ägofig.	Värde före företagets	Värde efter utförande
1	2	3	4	5	6	7
Björka socken			**Blad 1.**			
Björka		7	Baron H.O. Ramel, arr. Nils Andersson	1-10b		
"		2	Baron H.O. Ramel, arr. Olof Mårtensson	11-40	7908:20	8371:55
"		1	Baron H.O. Ramel, arr. Johannes Nilsson	41-59	9662:25	10742:05
"		15^{4}	And. Larsson, fru Hedvig Nilsson	60-71	2932:15	3166:-
"		15^{5}	" " "	72-84	2479:35	2741:20
"		15^{12}	Nils Persson	85-95	971:25	1081:15
"			Baron H.O. Ramel	96-100	225:40	238:-
"		15^{18}	Nils Persson	101-126	3867:25	4204:40
"		15^{20}	Björka allm., arr. Erik Olsson	127-130	292:40	342:70
"		15^{9}	Gustav Olsson	131-152	3656:45	4240:95
"		15^{4}	Nils Karlsson	153-171	1819:15	2155:20
Öveds socken						
Wressel		3,4	Baron H.O. Ramel, arr. Olof Jönsson	172-194	4546:-	4994:25
"		3,4	" " " "	195	265:-	296:25
"			Johannes Nilsson	196-198	2165:60	2290:-
"			Olof Mårtensson	199-202	1251:90	1325:-
			Summa		42042:35	46188:70

Båtnad.	Andel i procent.	Andel i kostnad för arbetets utförande.	Andel i kostnad för sido-diken.	Andel i kostnad för före-taget.	Andel i % av kost-nad för företaget.	Andel i kostnad för syne-förrätt-ning.	Ant. om sök.
8	9	10	11	12	13	14	
463:35	0,04625	416:25	- -	416:25	0,05076	30:45	Sök.
1079:80	0,10779	970:11	- -	970:11	0,11831	70;98	Sök.
233:85	0,02334	210:06	- -	210:06	0,02562	15:37	—
261:85	0,02614	235:26	- -	235:26	0,02869	17:21	—
109:90	0,01097	98:73	- -	98:73	0,01204	7:22	—
12:60	0,00126	11:34	- -	11:34	0,00130	-:83	Sök.
337:15	0,03365	302:85	- -	302:85	0,03693	22:16	
50:30	0,00502	45:18	- -	45:18	0,00551	3:31	
584:50	0,05835	525:15	- -	525:15	0,06404	38:42	
336:05	0,03355	301:95	- -	301:95	0,03683	22:10	
448:25	0,04474	402:66	- -	402:66	0,04911	29:47	Sök.
31:25	0,00312	28:08	- -	28:08	0,00343	2:06	Sök.
124:40	0,01242	111:78	- -	111:78	0,01363	8:18	
73:10	0,00730	65:70	- -	65:70	0,00801	4:81	
4146:35	0,41390	3725:10	- -	3725:10	0,45429	272,57	

1	2	3	4	5	6	7
Öveds socken			**Blad 2.**			
Övedstorp			Baron H.O. Ramel, arr. Andreas Persson	1-6	1186:85	1563:40
Wressel		7,8,9	Baron H.O. Ramel, arr. Per Andersson	7-12	3375:05	3703:50
"			Baron H.O. Ramel, arr. Per Persson	13-18	1650:40	1945:50
"		3,4	Baron H.O. Ramel, arr. Olof Jönsson	19-36	3419:30	3798:40
Björka socken						
Björka		15^{4}	Nils Karlsson	37-41	48:40	55:-
				Summa	9680:-	11065:80
Öveds socken			**Blad 3.**			
Övedskloster			Baron H.O. Ramel, arr. Jakob Petersén	1-28	7147:-	9352:25
Övedstorp			Baron H.O. Ramel, arr. Andreas Persson	29-33	273:35	317:80
				Summa	7420:35	9670:05
Öveds socken			**Blad 4.**			
Svansjö	$1\frac{5}{8}$	1^{1}	Baron H.O. Ramel, arr. Jakob Petersén	1-9	1433:30	1705:-
Öveds socken			**Blad 5.**			
Svansjö	$1\frac{5}{8}$	1^{1}	Baron H.O. Ramel, arr. Jakob Petersén	1-9	543:75	760:65
Övedskloster			" " " " "	10-105	9215:20	15627:15
Wressel			Baron H.O. Ramel,	106-137	3609:10	5421:25
"			" " "	138-150	895:50	1409:40
"			" " "	151-154	283:60	358:75
Övedstorp			Baron H.O. Ramel,	155-162	1039:35	1497:60
				Summa	15586:50	25074:80
Öveds socken			**Blad 6.**			
Övedstorp			Baron H.O. Ramel, arr. Andreas Persson	1	89:-	105:-
Wressel			Baron H.O. Ramel, arr. Per Persson	2,3	133:35	147:-
				Överföres	222:35	252:-

8	9	10	11	12	13	14	
376:55	0,03759	338:31	- -	338:31	0,04126	24:75	Sök.
328:45	0,03279	295:11	- -	295:11	0,03599	21:59	Sök.
295:10	0,02946	265:14	- -	265:14	0,03233	19:40	Sök.
379:10	0,03784	340:56	- -	340:56	0,04153	24:92	Sök.
6:60	0,00066	5:94	- -	5:94	0,00073	-:44	
1385:80	0,13834	1245:06	- -	1245:06	0,15184	91:10	
2205:25	0,22013	1981:17	- -	1981:17	0,24161	144:97	Sök.
44:45	0,00444	39:96	- -	39:96	0,00487	2:92	Sök.
2249:70	0,22457	2021:13	- -	2021:13	0,24648	147:89	
271:70	0,02712	244:08	- -	244:08	0,02977	17:86	Sök.
216:90	0,02165	194:85	- -	194:85	0,02376	14:26	Sök.
6411:95	0,64006	5760:54	400:-	5360:54	0,65372	392:23	Sök.
1812:15	0,18090	1628:10	- -	1628:10	0,19855	119:13	Sök.
513:90	0,05130	461:70	- -	461:70	0,05631	33:78	Sök.
75:15	0,00750	67:50	- -	67:50	0,00823	4:94	Sök.
458:25	0,04574	411:66	- -	411:66	0,05020	30:12	Sök.
9488:30	0,94715	8524:35	400:-	8124:35	0,99077	594:46	
16:-	0,00160	14:40	- -	14:40	0,00176	1:06	Sök.
13:65	0,00136	12:24	- -	12:24	0,00149	-:89	Sök.
29:65	0,00296	26:64	- -	26:64	0,00325	1:95	

1	2	3	4	5	6	7
			Överfört		222:35	252:-
Wressel			Baron H.O. Ramel,	4-27	2081:15	2701:95
"			Baron H.O. Ramel, arr. Per Persson	28-49	2175:55	2670:15
"		3,4	Baron H.O. Ramel, arr. Olof Jönsson	50-64	2216:65	2523:50
"			Baron H.O. Ramel, arr. Ernst Nilsson	65-83	8306:95	11014:75
"			Baron H.O. Ramel, arr. Per Andersson	84-88	2056:70	2865:70
"			Baron H.O. Ramel	89-172	12578:65	18496:70
"			Baron H.O. Ramel, arr. Per Persson	173-177	2817:90	5121:65
"			Baron H.O. Ramel arr. Per Andersson	178-187	2856:80	4403:60
"			Baron H.O. Ramel, arr. Karl Nilsson	188-191	672:-	1168:80
Björka socken						
Björka		11^{10}	Jöns Larsson	192-198, 201-203	1054:10	1498:15
"		$1^1,2^1,3^1,4^1,$ $7^1,12^1,14^1,$ gemens. ägovidd	Baron H.O. Ramel	199-200	77:75	116:-
"		11^5	Einar Ekman	204-206	817:50	902:-
"		$5^1,10^1$	Björka kyrka	207-209	320:25	389:-
"		11^3	Einar Ekman	210-216	1190:60	1381:10
"		avl 11^4	Alfred Olsson	217-221	596:50	685:85
"		avl 11^4	Per Alfr. Nilsson	222,223	235:30	270:-
"		15^2	" " "	224	127:05	150:15
"		avl 15^3	Malte Mårtensson	225-226	173:80	213:40
"	avl/6	avl 15^3	Olof Jönsson	227-229	27:50	36:85
Vombs socken						
Vomb			Baron H.O. Ramel, arr. Karl Nilsson	230-233	338:20	640:-
"			Baron H.O. Ramel, arr. Per Persson	234-236	922:10	1810:10
			Överföres		41865:35	59311:40

8	9	10	11	12	13	14	
29:65	0,00296	26:64	- -	26:64	0,00325	1:95	
620:80	0,06197	557:73	- -	557:73	0,06802	40:81	Sök.
494:60	0,04937	444:33	- -	444:33	0,05419	32:52	Sök.
306:85	0,03063	275:67	- -	275:67	0,03362	20:17	Sök.
2707:80	0,27031	2432:79	- -	2432:79	0,29668	178:01	Sök.
809:-	0,08076	726:84	- -	726:84	0,08863	53:18	Sök.
5918:05	0,59076	5316:84	- -	5316:84	0,64839	389:04	Sök.
2303:75	0,22997	2069:73	- -	2069:73	0,25241	151:45	Sök.
1546:80	0,15441	1389:69	- -	1389:69	0,16947	101:68	Sök.
496:80	0,04959	446:31	- -	446:31	0,05443	32:66	Sök.
444:05	0,04433	398:97	133:53	265:44	0,03237	19:42	
38:25	0,00382	34:38	11:49	22:89	0,00279	1:67	Sök.
84:50	0,00844	75:96	25:41	50:55	0,00616	3:70	
68:75	0,00686	61:74	16:83	44:91	0,00548	3:29	
190:50	0,01902	171:18	- -	171:18	0,02087	12:52	
89:35	0,00892	80:28	- -	80:28	0,00979	5:87	
34:70	0,00346	31:14	- -	31:14	0,00380	2:28	
23:10	0,00231	20:79	- -	20:79	0,00254	1:52	
39:60	0,00395	35:55	- -	35:55	0,00433	2:60	
9:35	0,00093	8:37	- -	8:37	0,00102	-:61	
301:80	0,03013	271:17	- -	271:17	0,03307	19:84	Sök.
888:-	0,08864	797:76	- -	797:76	0,09729	58:37	Sök.
17446:05	1,74154	15565:86	187:26	15486:60	1,88860	1133:16	

1	2	3	4	5	6	7
			Överfört		41865:35	59511:40
Vomb			Baron H.O. Ramel,	237-257	7754:40	12643:90
"			Baron H.O. Ramel, arr. Per Persson	258-286	5576:50	10039:-
"			Baron H.O. Ramel, arr. Karl Nilsson	287-293	801:50	1658:50
			Summa		55997:75	83652:80

Björka socken Blad 7.

Björka	7/24	15^4	Nils Karlsson	1-22	3299:10	5203:60
"	avl/6	av15^3	Olof Jönsson	23-29	1611:20	2338:40
"	avl/6	av15^3	Malte Mårtensson	30-41	1366:10	2010:75
"	1/24	15^2	Per Alfr. Nilsson	42-48	544:10	876:25
"	1/6	av11^4	Dito	49-52	382:20	457:80
"	1/6	av11^4	Alfr. Olsson	53	256:25	307:50
"	1/6	11^3	Einar Ekman	54	18:75	22:50
"		$5^1,10^1$	Björka kyrka	55-64	713:70	794:60
"		11	Per Alfr. Nilsson	65-73	480:85	920:25
"		11	Alfr. Olsson	74-79	470:35	762:50
"		13^{19}	Gust. Olsson	80-83	65:10	126:70
"		13^{18}	Nils Persson	84-86	71:05	132:30
"			Per Alfr. Nilsson	87-89	106:-	150:-
"			Alfr. Olsson	90,91	69:-	91:50
"	1/6	13	Anders Larsson	92-94	67:90	136:50
"		13^{12}	Nils Persson	95,96	44:10	100:80
"		15	Olof Jönsson	97,98	1:05	36:05
"		15	Malte Mårtensson	99,100	22:40	66:50
"			Nils Karlsson	101-104	156:80	233:80
			Överföres		9746:-	14750:30

8	9	10	11	12	13	14	
17446:05	1,74154	15565:86	187:26	15486:60	1,88860	1133:16	
4889:50	0,48808	4392:72	- -	4392:72	0,53570	321:42	Sök.
4462:50	0,44546	4009:14	- -	4009:14	0,48892	293:35	Sök.
857:-	0,08555	769:95	- -	769:95	0,09390	56:34	Sök.
27655:05	2,76063	24845:67	187:26	24658:41	3,00712	1804:27	
1904:50	0,19011	1710:99	530:52	1180:47	0,14396	86:37	
727:20	0,07259	653:31	181:26	472:05	0,05757	34:54	
644:65	0,06435	579:15	163:38	415:77	0,05070	30:42	
332:15	0,03316	298:44	87:09	211:35	0,02577	15:46	
75:60	0,00755	67:95	- -	67:95	0,00829	4:97	
51:25	0,00512	46:08	- -	46:08	0,00562	3:37	
3:75	0,00037	3:33	- -	3:33	0,00041	-:25	
80:90	0,00808	72:72	15:48	57:24	0,00698	4:19	
439:40	0,04386	394:74	132:12	262:62	0,03203	19:22	
292:15	0,02916	262:44	87:84	174:60	0,02129	12:78	
61:60	0,00615	55:35	18:51	36:84	0,00449	2:69	
61:25	0,00611	54:99	18:42	36:57	0,00446	2:68	
44:-	0,00439	39:51	13:23	26:28	0,00320	1:92	
22:50	0,00225	20:25	6:78	13:47	0,00164	-:98	
68:60	0,00685	61:65	20:64	41:01	0,00500	3:-	
56:70	0,00566	50:94	17:04	33:90	0,00413	2:48	
35:-	0,00349	31:41	10:53	20:88	0,00255	1:53	
44:10	0,00440	39:60	13:26	26:34	0,00321	1:93	
77:-	0,00769	69:21	23:16	46:05	0,00562	3:37	
5022:30	0,50134	4512:06	1339:26	3172:80	0,38692	232:15	

1	2	3	4	5	6	7
			Överfört		9746:-	14750:30
Björka	1/6	11^{3}	Einar Ekman	105-113	1099:95	1822:75
"	1/12	11^{5}	" "	114,115	126:50	205:-
"	1/12	11^{5}	" "	116,117	195:90	262:50
"		11^{3}	" "	118	62:30	73:50
"		15^{11}	" "	119,120	236:10	282:-
"		11^{5}	" "	121,122	209:-	219:50
"	1/12	11^{15}	" "	123,124	200:-	210:50
"		15	Per Anderssons stbhs.	125	6:30	13:30
"		15	Olof Jönsson	126,127	3:15	10:15
"		15	Per Anderssons stbhs.	128,129	6:30	23:80
"		15^{2-4}	Nils Karlsson	130-134	148:75	258:65
"	1/12	11^{5}	Nils Karlsson	135-138	212:30	405:85
"		11^{5}	Olof Jönsson	139-141	100:-	186:-
"		15^{2-4}	Malte Mårtensson	142,143	115:15	196:-
"		11^{5}	" "	144,145	113:40	182:70
"		11^{5}	Olof Jönsson	146	81:-	90:-
"	1/12	11^{5}	Per Anderssons stbhs.	147,148	215:50	226:50
"	gemens.ägovidd	$1^{1}_{2}1_{3}1_{4}1$, $7^{1}_{12}1_{14}1$,	Baron H.O. Ramel	149-155	459:10	779:50
"		15^{5}	Anders Larsson	156-160	105:85	223:10
"		15^{12}	Nils Persson	161-164	67:90	101:85
"	1/6	15	Gust. Olsson	165-169	131:60	229:75
"		15^{19}	Nils Persson	170-175	114:80	271:70
"			Baron H.O. Ramel	176-180	135:80	299:40
			Överföres		13892:65	21342:30

8	9	10	11	12	13	14	
5022:30	0,50134	4512:06	1339:26	3172:80	0,38692	232:15	
722:80	0,07215	649:35	217:32	432:03	0,05269	31:61	
78:50	0,00784	70:56	23:61	46:95	0,00573	3:44	
66:60	0,00665	59:85	20:04	39:81	0,00485	2:91	
11:20	0,00112	10:08	3:36	6:72	0,00082	-:49	
45:90	0,00458	41:22	13:80	27:42	0,00334	2:-	
10:50	0,00105	9:45	3:15	6:30	0,00077	-:46	
10:50	0,00105	9:45	3:15	6:30	0,00077	-:46	
7:-	0,00070	6:30	2:10	4:20	0,00051	-:31	
7:-	0,00070	6:30	2:10	4:20	0,00051	-:31	
17:50	0,00175	15:75	5:25	10:50	0,00128	-:77	
109:90	0,01097	98:73	33:03	65:70	0,00801	4:81	
193:55	0,01932	173:88	58:20	115:68	0,01411	8:47	
86:-	0,00859	77:31	25:86	51:45	0,00628	3:77	
80:85	0,00807	72:63	24:30	48:33	0,00589	3:53	
69:30	0,00692	62:28	20:85	41:43	0,00505	3:03	
9:-	0,00090	8:10	2:70	5:40	0,00066	-:40	
11:-	0,00110	9:90	3:30	6:60	0,00081	-:49	
320:40	0,03198	287:82	96:33	191:49	0,02335	14:01	Sök.
117:25	0,01170	105:30	35:25	70:05	0,00854	5:12	
33:95	0,00339	30:51	10:20	20:31	0,00248	1:49	
98:15	0,00980	88:20	29:52	58:68	0,00716	4:30	
156:90	0,01566	140:94	47:19	93:75	0,01143	6:86	
163:60	0,01633	146:97	49:20	97:77	0,01192	7:15	Sök.
7449:65	0,74366	6692:94	2069:07	4623:87	0,56388	338:34	

1	2	3	4	5	6	7
			Överfört		13892:65	21342:30
Björka		$1^{1},2^{1},3^{1},4^{1},7^{1},12^{1},14^{1}$, gemens.ägovidd	Baron H.O. Ramel	181-186	189:35	438:-
"		avl 1^{4}	P. Alfr. Nilsson	187-189	71:45	190:25
"		avl 1^{4}	Alfr. Olsson	190-192	54:85	187:90
"		11	Einar Ekman	193-197	253:90	537:50
"		11	Jöns Larsson	198-200	39:75	111:-
"		11	Alfred Andersson	201-205, 217	245:60	331:20
		$1^{1},2^{1},3^{1},4^{1},7^{1},12^{1},14^{1}$, gemens.ägovidd	Baron H.O. Ramel	206-216	2108:50	3538:50
"		11^{10}	Handl. J. Larsson	218	94:80	126:-
Vombs socken						
Vomb			Baron H.O. Ramel, arr. Karl Nilsson	129-238	2658:60	3937:-
"			Baron H.O. Ramel, arr. Per Persson	239-247	984:75	1413:50
			Summa		20594:20	32153:15
Harlösa socken			Blad 10.			
Vikens gård	15/32	46^{1}	Ivar Karlsson	1-4	336:70	550:90
Harlösa		46^{3}	Nils Bergström	5-7	418:30	891:-
"	5/392	40^{3}	Nils Larsson	8	254:10	592:90
"	5/392	40^{4}	Emil Persson	9	227:70	531:30
"	5/392	40^{5}	Grosshandl.O.Hallberg	10,11	161:70	443:30
"	3/32, 55/184	$40^{7},40^{6}$	" " "	12-15b	495:55	1643:95
Hjälmaröd			Baron H.O. Ramel, arr. H. Viktor	16-30	3917:75	6924:55
"			Baron H.O. Ramel, arr. Axel Johansson	31-37	1904:65	3039:30
"			Baron H.O. Ramel, Joh. Gustafsson	38,39	31:80	44:-
"			Baron H.O. Ramel, arr. Alfr. Hansson	40,41	77:-	138:60
"			Baron H.O. Ramel, arr. Nils Andersson	42a-46	2341:90	2607:-
			Överföres		10177:15	17406:80

8	9	10	11	12	13	14	
7449:65	0,74366	6692:94	2069:07	4623:87	0,56388	338:34	
248:65	0,02482	223:38	74:76	148:62	0,01812	10:87	Sök.
118:80	0,01186	106:74	35:73	71:01	0,00866	5:19	
133:05	0,01328	119:52	39:99	79:53	0,00970	5:82	
283:60	0,02831	254:79	82:26	169:53	0,02068	12:41	
71:25	0,00711	63:99	21:42	42:57	0,00519	3:11	
85:60	0,00854	76:86	25:74	51:12	0,00623	3:74	
1430:-	0,14275	1284:75	429:96	854:79	0,10424	62:54	Sök.
31:20	0,00311	27:99	9:39	18:60	0,00227	1:36	
1278:40	0,12761	1148:49	21:42	1127:07	0,13745	82:47	Sök.
428:75	0,04280	385:20	- -	385:20	0,04698	28:19	Sök.
11558:95	1,15385	10384:65	2812:74	7571:91	0,92340	554:04	
214:20	0,02138	192:42	- -	192:42	0,02347	14:08	
472:70	0,04719	424:71	184:13	240:58	0,02934	17:60	
338:80	0,03382	304:38	210:05	94:33	0,01151	6:91	
303:60	0,03031	272:79	188:22	84:57	0,01031	6:19	
281:60	0,02811	252:99	174:59	78:40	0,00956	5:74	
1148:40	0,11464	1031:76	711:94	319:82	0,03900	23:40	
3006:80	0,30015	2701:35	- -	2701:35	0,32943	197:66	Sök.
1134:65	0,11326	1019:34	- -	1019:34	0,12431	74:59	Sök.
2:20	0,00022	1:98	- -	1:98	0,00024	-:14	Sök.
61:60	0,00615	55;35	- -	55:35	0,00675	4:05	Sök.
265:10	0,02646	238:14	- -	238:14	0,02904	17:42	Sök.
7229:65	0,72169	6495:21	1468:93	5026:28	0,61296	367:78	

1	2	3	4	5	6	7
Öveds socken				Överfört	10177:15	17406:80
Svansjö	$1\frac{5}{8}$	1^{1}	Baron H.O. Ramel, arr. Jakob Petersén	47-74	8559:80	11523:35
				Summa	18736:95	28930:15
Harlösa socken			**Blad 11.**			
Harlösa	11/32	40^{2}	Grosshandl.O.Hallberg	1,2	65:80	126:-
"	11/16	39^{1}	Ivar Karlsson	3-30	5314:65	9752:95
(Vikens gård) Harlösa	1/6	41^{1}	Nils Simonsson	31-48	1117:-	2298:50
"	7/48	19^{22}	Nils Andersson	49-63	3786:30	6442:-
"		av 19^{3}	Nils Nilsson	64,65	88:20	126:-
" (Ängdala)	5/16	18^{1}	" "	66-114	4161:35	10774:70
Harlösa		17^{7}	Nils Olsson	115-125	590:30	1288:60
"		17^{4}	Botilda Olsson	126,127	20:80	42:-
"		17^{6}	" "	128-130	32:-	40:-
"		17^{8}	Aug. Simonsson	131-141	293:50	523:20
Silvåkra socken						
Kvinnevad	$\frac{67}{204}$	1^{2}	Per Åkesson	142,143	9:90	37:40
"	av $\frac{13}{192}$	av 2^{5}	Botilda Olsson	144-155	323:95	961:40
" (allmänning)	"	av 2^{5}	Äg.Botilda Olsson m.fl. arr. Botilda Olsson	156-158	13:20	66:-
Kvinne-vad	av $\frac{13}{192}$	av 2^{5}	Nils Olsson	159-167	398:30	1397:10
"	21/96	2^{4}	Nils Olsson	168,169	56:-	140:-
"		av 3	Nils Olsson	170-172	42:-	100:-
Silvåkra	$\frac{819}{16384}$	8^{17}	Nils Olsson	173-180	809:50	2352:-
"	$\frac{953}{16384}$	8^{16}	Jöns Åkesson	181-186	751:85	2146:50
"	3/64	8^{10}	Jöns Jönsson d.ä.	187-193	535:50	1775:-
				Överföres	18410:10	40389:35

8	9	10	11	12	13	14	
7229:65	0,72169	6495:21	1468:93	5026:28	0,61296	367:78	
2963:55	0,29583	2662:47	- -	2662:47	0,32469	194:81	
10193:20	1,01752	9157:68	1468:93	7688:75	0,93765	562:59	
60:20v	0,00601	54:09	- -	54:09	0,00660	3:96	
4438:30	0,44304	3987:36	- -	3987:36	0,48626	291:76	
1181:50	0,11794	1061:46	- -	1061:46	0,12945	77:67	
2655:70	0,26510	2385:90	624:93	1760:97	0,21475	128:85	
37:80	0,00377	33:93	8:89	25:04	0,00305	1:83	sök.
6613:35	0,66017	5941:53	566:18	5375:35	0,65553	393:32	Sök.
698:30	0,06971	627:39	- -	627:39	0,07651	45:91	
21:20	0,00212	19:08	- -	19:08	0,00233	1:40	
8:-	0,00080	7:20	- -	7:20	0,00088	-:53	
229:70	0,02293	206:37	- -	206:37	0,02517	15:10	
27:50	0,00274	24:66	- -	24:66	0,00301	1:81	Sök.
637:45	0,06363	572:67	- -	572:67	0,06984	41:90	
52:80	0,00527	47:43	- -	47:43	0,00578	3:47	
998:80	0,09970	897:30	- -	897:30	0,10943	65:66	
84:-	0,00839	75:51	- -	75:51	0,00921	5:53	
58:-	0,00579	52:11	- -	52:11	0,00635	3:81	
1542:50	0,15398	1385:82	- -	1385:82	0,16900	101:40	
1394:65	0,13922	1252:98	- -	1252:98	0,15280	91:68	Sök.
1239:50	0,12373	1113:57	- -	1113:57	0,13580	81:48	
21979:25	2,19404	19746:36	1200:-	18546:36	2,26175	1357:07	

1	2	3	4	5	6	7
			Överfört		18410:10	40389:35
Silvåkra	3/128	8[12]	Jöns Åkesson	194-196	85:40	318:50
"	3/32	av8[15]	Jöns Jönsson d.y.	197-201	606:30	2633:35
"	3/32	8[14]	Jöns Åkesson	202-208	186:20	791:90
			Summa		19288:-	44133:10

Harlösa socken — Blad 12.

Harlösa	~~7~~ 1568	40[9]	Karl Bergströms stbhs.	1-18a	1551:35	3119:-
"	3 55 52, 184	40[7] 40[6]	Grosshandl.O. Hallberg	19-33	2522:75	7100:10
"	11/32	40[2]	" " "	34-61	6687:60	14537:10
"	5/395	40[5]	" " "	62-64	81:05	221:10
"	5/392	40[4]	Emil Persson	65-67	83:50	205:40
"	5/392	40[3]	Nils Larsson	68-71	121:75	230:15
" (Vikens gård)	15/32	46[1]	Ivar Karlsson	72-78	763:-	1022:-
" "	11/16	39[1]	" "	79-110	5555:10	21337:05
Harlösa		39[2]	Nils Simonsson	111-117	303:50	1095:10
"	1/6	41[1]	" "	118-145	2393:45	5411:75
" (Ängdala)	5/16	18[1]	Nils Nilsson	146-162	1196:95	3087:25

Vombs socken

Vomb			Baron H.O. Ramel,	163-245	31121:30	87092:85
Vombs Norregård			" " "	246-288	10558:55	25753:55

Silvåkra socken

Silvåkra	3/32	8[15]	Jöns Jönsson d.y.	289-291	157:50	302:-
"	3/32	8[14]	Jöns Åkesson	292-300	771:70	2089:10
			Överföres		63869:05	172603:50

8	9	10	11	12	13	14	
21979:25	2,19404	19746:36	1200:-	18546:36	2,26175	1357:07	
233:10	0,02327	209:43	- -	209:43	0,02554	12:32	Sök.
2027:05	0,20235	1821:15	- -	1821:15	0,22209	133:24	
605:70	0,06046	544:14	- -	544:14	0,06636	39:81	Sök.
24845:10	2,48012	22321:08	1200:-	21121:08	2,57574	1545:44	
1567:65	0,15649	1408:41	- -	1408:41	0,17175	103:05	
4577:35	0,45693	4112:37	1591:97	2520:40	0,30736	184:42	
7849:50	0,78356	7052:04	- -	7052:04	0,86000	516:-	
140:05	0,01398	125:82	62:75	63:07	0,00769	4:61	
121:90	0,01217	109:53	49:09	60:44	0,00737	4:42	
108:40	0,01082	97:38	27:26	70:12	0,00855	5:13	
259:-	0,02585	232:65	- -	232:65	0,02837	17:02	
15781:95	1,57541	14178:69	- -	14178:69	1,72911	1037:47	
791:60	0,07902	711:18	- -	711:18	0,08673	52:04	
3018:30	0,30130	2711:70	- -	2711:70	0,33070	198:42	
1890:30	0,18870	1698:30	- -	1698:30	0,20711	124:27	Sök.
55971:55	5,58726	50285:34	479:13	49806:21	6,07393	3644:36	Sök.
15195:-	1,51681	13651:29	539:65	13111:64	1,59898	959:39	Sök.
144:50	0,01442	129:78	- -	129:78	0,01583	9:50	
1317:40	0,13151	1183:59	- -	1183:59	0,14434	86:60	Sök.
108734:45	10,85423	97688:07	2749:85	94938:22	11,57782	6946:70	

1	2	3	4	5	6	7
			Överfört		63869:05	172603:50
Silvåkra	50/4096	4^{19}	Per Åkesson	301-307	350:30	1053:30
"	66/4096	4^{14}	Gösta Karlström	308-311	124:95	373:60
"	194/4096	4^{13}	Ola Borgkvist	312-319	393:-	1222:15
"	76/4096	4^{8}	Johan Frid	320-321c	146:30	474:55
"	66/4096	4^{9}	" "	322-326	241:60	624:30
"	50/4096	4^{20}	Nämndeman Per Åkesson, Silvåkra	327-331a	522:40	1341:20
"	1/8	6^{3}	" " "	332-333b	692:45	1945:-
"	1/32	6^{4}	Mårten Silverberg	334-336	301:80	830:05
"		av8^{10}	Per Dahl	336a,b	154:-	180:-
"	1/32	6^{5}	Jöns Åkesson	337-341	512:05	1117:80
"	3/64	av8^{10}	Jöns Jönsson d.ä.	342-356	1073:-	1333:50
"	3/128	8^{12}	Jöns Åkesson	357-367	1079:85	1165:65
"	3/32	8^{14}	Jöns Åkesson	368-371	1789:95	1915:70
"	3/32	av8^{15}	Kommunalordf.Jöns Jönsson	372	333:90	360:40
"	3/32	av8^{15}	Anders Nilsson	373	31:50	34:-
"	3/128	8^{13}	Per Mårtensson	374-389	729:15	1129:15
"	3/64	8^{6}	Otto Andersson	390-416	2591:35	3839:10
"	3/64	8^{5}	Otto Andersson	417-439	4850:95	7123:35
"	1/32	9^{11}	Anders Nilsson	440-442	218:-	1141:-
"	1/32	9^{12}	Bengt Klang	443-445	106:50	751:50
"	1/16	9^{10}	Anders Nilsson	446-451	381:90	2560:60
"	av1/64	av9^{14}	Ola Nilsson	452-455	150:70	792:-
"	av1/64	av9^{14}	Johan Nilsson	456-459	143:50	763:50
			Överföres		80788:15	204674:90

8	9	10	11	12	13	14	
108734:45	10,85423	97688:07	2749:85	94938:22	11,57782	6946:70	
703:-	0,07018	631:62	- -	631:62	0,07703	46:22	Sök.
248:65	0,02482	223:38	- -	223:38	0,02724	16:34	
829:15	0,08277	744:93	- -	744:93	0,09085	54:51	
328:25	0,03277	294:93	- -	294:93	0,03597	21:58	
382:70	0,03820	343:80	- -	343:80	0,04193	25:16	
818:80	0,08174	735:66	- -	735:66	0,08971	53:83	Sök.
1252:55	0,12503	1125:27	- -	1125:27	0,13723	82:34	
528:25	0,05273	474:57	- -	474:57	0,05787	34:72	
26:-	0,00260	23:40	- -	23:40	0,00285	1:71	
605:75	0,06047	544:23	- -	544:23	0,06637	39:82	Sök.
260:50	0,02600	234:-	- -	234:-	0,02854	17:12	
85:80	0,00856	77:04	- -	77:04	0,00940	5:64	Sök.
125:75	0,01255	112:95	- -	112:95	0,01377	8:26	Sök.
26:50	0,00265	23:85	- -	23:85	0,00291	1:75	
2:50	0,00025	2:25	- -	2:25	0,00027	-:16	
400:-	0,03993	359:37	- -	359:37	0,04383	26:30	
1247:75	0,12455	1120:95	- -	1120:95	0,13670	82:02	
2272:40	0,22684	2041:56	- -	2041:56	0,24897	149:38	
923:-	0,09214	829:26	- -	829:26	0,10113	60:68	
645:-	0,06439	579:51	- -	579:51	0,07067	42:40	
2178:70	0,21748	1957:32	- -	1957:32	0,23870	143:22	
641:30	0,06402	576:18	- -	576:18	0,07027	42:16	
620:-	0,06189	557:01	- -	557:01	0,06793	40:76	
123886:75	12,36679	111301:11	2749:85	108551:26	13,23796	7942:78	

1	2	3	4	5	6	7
			Överfört		80788:15	204674:90
Silvåkra	1/32	9^{8}	Per Nilsson	460-463	272:85	1498:50
"	1/64	9^{3}	Nils Glans	464-467	147:05	786:50
"	1/128	9^{16}	O. Borgkvist	468-470	196:80	984:50
"	1/128	av9^{17}	Alfred Nilsson	471,472	233:90	820:50
"	1/16	av4^{2}	Per Nilsson	473-494	1734:30	2895:-
			Summa		83373:05	211659:90
Vombs socken			Blad 13.			
Vombs Norregård			Baron H.O. Ramel,	1-181	41198:25	79458:80
Vombs Nygård			Baron H.O. Ramel, arr. Olof Nilsson	182-285	51185:35	106811:20
Vombs Södergård			Baron H.O. Ramel, arr. Lars Nilsson	286,287	164:50	285:60
Silvåkra socken						
Silvåkra	1	10^{1}	Silvåkra prästgård, (Gottfrid Kvist)	288	300:-	712:50
"	1/32	9^{12}	Bengt Klang	289,290	311:50	801:-
"	1/32	9^{11}	Anders Nilsson	291-295	774:-	1553:-
"	1/16	av4^{2}	Per Nilsson	296-307	1591:50	3092:-
"	1/128	av9^{17}	Alfr. Nilsson	308-310	52:-	208:-
"		9^{16}	O. Borgkvist	311,312	21:-	60:-
			Summa		95598:10	192982:10
Vombs socken			Blad 14.			
Vombs Nygård			Baron H.O. Ramel, arr. Olof Nilsson	1-10	3128:50	5001:20
Vombs Södergård			Baron H.O. Ramel, arr. Lars Nilsson	11-46	20123:-	41720:40
Vombs prästgård			Baron H.O. Ramel, arr. Alfr. Olsson	47-49	5209:60	6512:-
Vombs Raby			Baron H. O. Ramel, arr. Alfr. Nilsson	50-54	2163:15	3245:-
			Överföres		30624:25	56478:60

8	9	10	11	12	13	14	
123886:75	12,36679	111301:11	2749:85	108551:26	13,23796	7942:78	
1225:65	0,12235	1101:15	- -	1101:15	0,13429	80:57	
639:45	0,06383	574:47	- -	574:47	0,07006	42:04	
787:70	0,07863	707:67	- -	707:67	0,08630	51:78	
586:60	0,05856	527:04	- -	527:04	0,06427	38:56	
1160:70	0,11586	1042:74	- -	1042:74	0,12716	76:30	
128286:85	12,80602	115254:18	2749:85	112504:33	13,72004	8232:03	
38260:55	3,81929	34373:61	2758:22	31615:39	3,85553	2313:32	Sök.
55625:85	5,55276	49974:84	5415:50	44559:34	5,43406	3260:44	Sök.
121:10	0,01209	108:81	13:40	95:41	0,01164	6:98	Sök.
412:50	0,04118	370:62	- -	370:62	0,04520	27:12	
489:50	0,04886	439:74	- -	439:74	0,05363	32:18	
779:-	0,07776	699:84	- -	699:84	0,08535	51:21	
1500:50	0,14979	1348:11	- -	1348:11	0,16440	98:64	
156:-	0,01557	140:13	- -	140:13	0,01709	10:25	
39:-	0,00389	35:01	- -	35:01	0,00427	2:56	
97384:-	9,72119	87490:71	8187:12	79303:59	9,67117	5802:70	
1872:70	0,18694	1682:46	206:90	1475:56	0,17995	107:97	Sök.
21597:40	2,155 92	19403:28	2385:60	17017:68	2,07533	1245:20	Sök.
1302:40	0,13001	1170:09	- -	1170:09	0,14269	85:61	Sök.
1081:85	0,10799	971:91	119:50	852:41	0,10395	62:37	Sök.
25854:35	2,58086	23227:74	2712:-	20515:74	2,50192	1501:15	

1	2	3	4	5	6	7
			Överfört		30624:25	56478:60
Vombs Raby			Baron H.O. Ramel, arr. Alfr. Olsson	55-59	1672:-	2805:-
"	"		Baron H.O. Ramel, arr. Nils Olsson	60-64	1168:20	2519:-
"	"		Baron H.O. Ramel, arr. Ernst Nilsson	65-71	1273:80	2354:-
"	"		Baron H.O. Ramel, arr. Axel Andersson	72-76	876:70	2131:80
"	"		Baron H.O. Ramel, arr. Tage Gottfrids	77-81	804:10	2018:50
			Summa		36419:05	68306:90
Veberöds socken			Blad 15.			
Veberöd		1^4	Lars Bengtssons stbhs.	1,2	1129:70	2666:40
Vombs socken						
Vombs Raby			Baron H.O. Ramel, arr. Alfr. Nilsson	3-7	1217:70	2360:60
"	"		Baron H.O. Ramel, arr. Alfr. Olsson	8-12	1251:80	3153:15
"	"		Baron H.O. Ramel, arr. Nils Olsson	13-18	1494:90	3392:95
"	"		Baron H.O. Ramel, arr. Ernst Nilsson	19-29	1305:70	3163:60
"	"		Baron H.O. Ramel, arr. Axel Andersson	30-36	889:35	2866:05
"	"		Baron H.O. Ramel, arr. Tage Gottfrids	37-43	1196:25	3226:30
Vombs Södergård			Baron H.O. Ramel, arr. Lars Nilsson	44-74	10322:50	27763:45
Silvåkra socken						
Silvåkra		10^1	Kyrkoherdebost. arr. Fru Nilla Nilsson	75a-139	41727:50	47967:60
Silvåkra gård		7^4	Frih.Wrangel von Bremer	140-142	873:25	2445:10
Silvåkra	avl/42	$av7^5$	Fredrik Hansson	143	785:40	1795:20
"	avl/42	$av7^5$	Gustaf Klang	144-147	412:40	1244:50
"	avl/42	$av12^{11}$	Gustaf Klang	148-154	659:-	1624:50
"	avl/42	$av12^{11}$	Fredrik Hansson	155	822:80	1748:45
			Överföres		64088:25	105417:85

8	9	10	11	12	13	14	
25854:35	2,58086	23227:74	2712:-	20515:74	2,50192	1501:15	
1133:-	0,11310	1017:90	125:20	892:70	0,10887	65:32	Sök.
1350:80	0,13484	1213:56	149:20	1064:36	0,12980	77:88	Sök.
1080:20	0,10783	970:47	119:30	851:17	0,10380	62:28	Sök.
1255:10	0,12529	1127:61	138:60	989:01	0,12061	72:37	Sök.
1214:40	0,12123	1091:07	134:10	956:97	0,11670	70:02	Sök.
31887:85	3,18315	28648:35	3378:40	25269:95	3,08170	1849:02	
1536:70	0,15340	1380:60	- -	1380:60	0,16837	101:02	
1142:90	0,11409	1026:81	10:20	1016:61	0,12398	74:39	Sök.
1901:35	0,18980	1708:20	15:10	1693:10	0,20647	123:88	Sök.
1898:05	0,18947	1705:23	23:40	1681:83	0,20510	123:06	Sök.
1857:90	0,18546	1669:14	22:10	1647:04	0,20086	120:51	Sök.
1976:70	0,19732	1775:88	23:40	1752:48	0,21372	128:23	Sök.
2030:05	0,20265	1823:85	24:10	1799:75	0,21948	131:69	Sök.
17440:95	1,74101	15669:09	203:80	15465:29	1,88601	1131:60	Sök.
6240:10	0,62291	5606:19	- -	5606:19	0,68368	410:21	
1571:85	0,15691	1412:19	- -	1412:19	0,17222	103:33	
1009:80	0,10080	907:20	- -	907:20	0,11063	66:38	
832:10	0,08306	747:54	- -	747:54	0,09116	54:70	
965:50	0,09638	867:42	- -	867:42	0,10578	63:47	
925:65	0,09240	831:60	- -	831:60	0,10141	60:85	
41329:60	4,12566	37130:94	322:10	36808:84	4,48887	2693:32	

1	2	3	4	5	6	7
			Överfört		64088:25	105417:85
Silvåkra	59/1400	5^{17}	Bengt Klang	156-159	3158:65	6686:90
"	3/112	3^{12}	Aug. Åkerlund	160-166	2357:20	4710:-
"		av20^{1}	Bengta Nilsson	167-171	907:50	959:50
"		av20^{1}	Otto Malmborg	172-179	622:50	652:20
"	21/204	6^{10}	Jöns Olsson	180-182	1162:35	1200:40
"	1/8	6^{3}	Per Åkesson	183,184	1419:25	1602:95
"	1/192	av6^{4}	Mårten Jönsson	185-186	538:20	568:85
"	1/32	6^{5}	Jöns Olsson	187,188	593:95	609:35
"	1/120	av9^{17}	Banmäst.Hansson,Veberöd	189	369:90	378:-
"	1/64	9^{5}	Per Nilsson,Östra Tvet,	190	186:20	190:-
"	1/64	9^{3}	Nils Glans	191,192	137:-	140:-
"	1/32	9^{8}	Per Nilsson	193,194	503:60	514:-
"	1/64	9^{9}	Nils Glans	195	519:40	530:-
"	3/64	av11^{7}	Nils Mårtensson	196,197	441:-	450:-
"	av3/64	av11^{7}	Jöns Olsson	198-200	747:-	788:50
"	1/32	12^{7}	Lars Jönsson	201-215	3439:70	3648:-
"	1/16	av12^{3}	Lars Jönsson	216-224	3103:60	3323:20
"	3/32	av1^{3}	Lars Jönsson	225-226	1578:-	1697:-
"	1/64	av1^{5}	Lars Jönsson	227,228	261:-	282:-
"	av558/353922	av1^{16}	Lars Jönsson	229,230	254:-	278:-
"	558/353922	av1^{16}	Hans Olssons stbhs.	231-235	133:50	148:-
"	295/353922	av1^{15}	Lars Bengtssons stbhs. Veberöd	236-241	1570:-	1728:-
"		av1^{15}	" " "	242-243	295:-	320:-
			Överföres		88386:75	136822:70

8	9	10	11	12	13	14	
41329:60	4,12566	37130:94	322:10	36808:84	4,48887	2693:32	
3528:25	0,35220	3169:80	- -	3169:80	0,38656	231:94	
2352:80	0,23486	2113:74	- -	2113:74	0,25777	154:66	
52:-	0,00519	46:71	- -	46:71	0,00570	3:42	
29:70	0,00296	26:64	- -	26:64	0,00325	1:95	
38:05	0,00380	34:20	- -	34:20	0,00417	2:50	
183:70	0,01834	165:06	- -	165:06	0,02013	12:08	88k.
30:65	0,00306	27:54	- -	27:54	0,00336	2:02	
15:40	0,00154	13:86	- -	13:86	0,00169	1:01	
8:10	0,00081	7:29	- -	7:29	0,00089	-:53	
3:80	0,00038	3:42	- -	3:42	0,00042	-:25	
3:-	0,00030	2:70	- -	2:70	0,00033	-:20	
10:40	0,00104	9:36	- -	9:36	0,00114	-:68	
10:60	0,00106	9:54	- -	9:54	0,00116	-:70	
9:-	0,00090	8:10	- -	8:10	0,00099	-:59	
41:50	0,00414	37:26	- -	37:26	0,00454	2:72	
208:30	0,02079	187:11	- -	187:11	0,02282	13:69	
219:60	0,02192	197:28	- -	197:28	0,02406	14:44	
119:-	0,01188	106:92	- -	106:92	0,01304	7:83	
21:-	0,00210	18:90	- -	18:90	0,00231	1:39	
24:-	0,00240	21:60	- -	21:60	0,00263	1:58	
14:50	0,00145	13:05	- -	13:05	0,00159	-:95	
158:-	0,01577	141:93	- -	141:93	0,01731	10:39	
25:-	0,00249	22:41	- -	22:41	0,00273	1:64	
48435:95	4,83504	43515:36	322:10	43193:26	5,26746	3160:48	

1	2	3	4	5	6	7
			Överfört		88386:75	136822:70
Silvåkra	avl/64	avl^{5}	Hans Olssons stbhs.	244-248	181:50	194:-
"	av3/32	avl^{3}	Hans Olssons stbhs.	249-254	1247:-	1419:-
"	av3/32	$av2^{2}$	Nils Hanssons stbhs.	255-263	1701:50	1935:-
"	5/64	$av2^{2}$	Johan Nilsson	264-272	1510:50	1668:-
"	5/128	$av2^{6}$	Olof Jönsson	273-281	645:-	737:-
"	5/256	$av2^{11}$	Olof Jönsson	282-291	426:-	471:-
"	5/256	$av2^{10}$	Olof Jönsson	292-297	488:50	536:50
"	1/128	$av2^{9}$	Anders Persson	298-303	1729:50	1869:-
"	1/128	$av2^{8}$	Anders Persson	304-307	1356:50	1472:50
"	3/16	$avl2^{3}$	Per Hanssons stbhs.	308	333:-	351:50
			Summa		98005:75	147476:20
Vombs socken			Blad 16.			
Vombs Nygård			Baron H.O. Ramel, arr. Olof Nilsson	1-31	7960:80	24767:-
Silvåkra socken						
Silvåkra	1/32	9^{12}	Bengt Klang	32-37	1016:50	1828:-
"	1/32	9^{11}	Anders Nilsson	38-41	780:-	780:-
"	1	10^{1}	Silvåkra prästgård, (Gottfrid Kvist)	42-46	1381:50	2977:-
"	1	10^{1}	Silvåkra prästgård	47-80	19998:30	27015:50
"	295/353922	avl^{15}	Lars Bengtssons stbhs. Veberöd	81	12:-	13:50
"	1	10^{1}	Silvåkra prästgård	82-111	3449:50	3776:50
"		$avl2^{5}$	Jöns Andersson	112-119	140:50	150:-
"		$avl2^{5}$	Fredrik Pålsson	120,121	18:-	19:-
"		6^{10}	Daniel Persson, Abusa	122,123	21:-	22:50
			Överföres		34778:10	61349:-

8	9	10	11	12	13	14
48435:95	4,83504	43515:36	322:10	43193:26	5,26746	3160:48
12:50	0,00125	11:25	- -	11:25	0,00137	-:82
172:-	0,01717	154:53	- -	154:53	0,01885	11:31
233:50	0,02331	209:79	- -	209:79	0,02558	15:35
157:50	0,01572	141:48	- -	141:48	0,01725	10:35
92:-	0,00918	82:62	- -	82:62	0,01008	6:05
45:-	0,00449	40:41	- -	40:41	0,00493	2:96
48:-	0,00479	43:11	- -	43:11	0,00526	3:16
139:50	0,01392	125:28	- -	125:28	0,01528	9:16
116:-	0,01158	104:22	- -	104:22	0,01271	7:62
18:50	0,00185	16:65	- -	16:65	0,00203	1:22
49470:45	4,93830	4444:70	322:10	44122:60	5,38080	3228:48

16806:20	1,67765	15098:85	93:60	15005:25	1,82991	1097:95	88k.
811:50	0,08100	729:-	- -	729:-	0,08890	53:34	
- -	-	- -	- -	- -	-	- -	
1595:50	0,15927	1433:43	- -	1433:43	0,17481	104:89	
7017:20	0,70048	6304:32	- -	6304:32	0,76882	461:29	
1:50	0,00015	1:35	- -	1:35	0,00016	-:10	
327:-	0,03264	293:76	- -	293:76	0,03582	21:49	
9:50	0,00095	8:55	- -	8:55	0,00104	-:62	
1:-	0,00010	-:90	- -	-:90	0,00011	-:07	
1:50	0,00015	1:35	- -	1:35	0,00017	-:10	
26570:90	2,65239	23871:51	93:60	23777:91	2,89974	1739:85	

1	2	3	4	5	6	7
			Överfört		34778:10	61349:-
Silvåkra		1^{9}	Jöns Nilsson	124,125	21:-	22:50
"		$av9^{14}$	Jöns Johans stbhs.	126,127	14:-	15:-
"		1^{6}	" " "	128,129	21:-	22:50
"		$1^{12}, 1^{16}$	" " "	130,131	14:-	15:-
"		$av9^{14}$	" " "	132,133	8:-	9:-
"		1^{10}	" " "	134-138	16:-	19:50
"		1^{14}	Jöns Andersson	139,140	24:50	46:-
"		9^{13}	Otto Kristoffersson, Alfred Nilsson	141	16:-	32:-
"		$9^{7}, 9^{12}$	Bengt Klang	142	45:50	91:-
"	1/64	$av9^{5}$	Handlanden Persson	143	11:-	22:-
"		4^{19} $av4^{2}$	Johan Roslund	144-146	89:-	100:50
"		11^{6}	Anders Nilsson	147,148	140:-	154:-
"		11^{4}	Lars Kristoffersson	149-151	31:50	34:-
"		9^{10-11}	Anders Nilsson	152-154	174:-	224:50
"		$av2^{10-11}$ 2^{6}	Philip Lundgren	155-157	138:50	207:-
"		$av12^{3}$	Hans Åkesson	158-161	128:50	202:-
"		$av12^{3}, 12^{7}$	Lars Jönsson	162-166	77:50	135:-
"		$av1^{3}, 1^{5}$ 1^{16}	Lars Jönsson	167-171	106:-	192:-
"		$av12^{3}$	Per Hanssons stbhs.	172	61:-	122:-
"		1^{8}	Aug. Nilsson, Ö.Tvet,	173,174	10:-	20:-
"		12^{6}, $av12^{5}$	Per Andersson	175-180	83:50	161:-
"		$av2^{2}$	Nils Hanssons stbhs., Ingrid Nilsson	181	30:50	61:-
"		$av12^{5}$	Nils Nilsson	182	1:-	2:-
			Överföres		36040:10	63258:50

8	9	10	11	12	13	14
26570:90	2,05239	23871:51	93:60	23777:91	2,89974	1739:85
1:50	0,00015	1:35	- -	1:35	0,00017	-:10
1:-	0,00010	-:90	- -	-:90	0,00011	-:06
1:50	0,00015	1:35	- -	1:35	0,00016	-:10
1:-	0,00010	-:90	- -	-:90	0,00011	-:06
1:-	0,00010	-:90	- -	-:90	0,00011	-:06
3:50	0,00035	3:15	- -	3:15	0,00038	-:23
21:50	0,00214	19:26	- -	19:26	0,00235	1:41
16:-	0,00160	14:40	- -	14:40	0,00176	1:06
45:50	0,00454	40:86	- -	40:86	0,00498	2:99
11:-	0,00110	9:90	- -	9:90	0,00121	-:73
11:50	0,00115	10:35	- -	10:35	0,00126	-:76
14:-	0,00140	12:60	- -	12:60	0,00154	-:92
2:50	0,00025	2:25	- -	2:25	0,00027	-:16
50:50	0,00504	45:36	- -	45:36	0,00553	3:32
68:50	0,00684	61:56	- -	61:56	0,00751	4:51
73:50	0,00734	66:06	- -	66:06	0,00806	4:84
57:50	0,00574	51:66	- -	51:66	0,00630	3:78
86:-	0,00858	77:22	- -	77:22	0,00942	5:65
61:-	0,00609	54:81	- -	54:81	0,00668	4:01
10:-	0,00100	9:-	- -	9:-	0,00110	-:66
77:50	0,00774	69:66	- -	69:66	0,00850	5:10
30:50	0,00304	27:36	- -	27:36	0,00334	2:-
1:-	0,00010	-:90	- -	-:90	0,00011	-:06
27218:40	2,71703	24453:27	93:60	24359:67	2,97070	1782:42

1	2	3	4	5	6	7
			Överfört		36040:10	63258:50
Silvåkra	~~295~~ 353922	avl^{15}	Lars Bengtssons stbhs.	183	1:-	2:-
"		avl^{15}	Mårten Borg	184	1:-	2:-
"		avl^{15}	Ola Nilsson, M. Persson	185	2:50	5:-
"		1^{7}	Hans Olssons stbhs.	186	7:50	15:-
"		av2$^{8-9}$	Olof Jönsson	187	5:50	11:-
"		avl^{3}, 1^{5}, 1^{16}	Hans Olssons stbhs.	188-190	38:50	49:-
"		avl^{3}	" " "	191-193	37:-	42:-
"	2$^{12-17}$, 5$^{8-13}$, 6$^{11-16}$, 7$^{2-7}$, 11$^{8-13}$, 7$^{8-13}$, 12$^{2-7}$, 3$^{8-13}$,		Frih. Olga Wrangel von Bremer	194,195	177:-	236:-
"		av11^{7}	Thure Lundgren, T. Hällestad	196,197	66:-	100:-
"		11^{5}	Johan Roslund	198	10:50	21:-
"		av4^{2}	" "	199	6:-	12:-
"	3/32	av8^{15}	Anders Nilsson	200,201	18:50	29:-
"		4$^{6-7}$	" "	202,203	15:50	31:-
"		11^{4}	Lars Kristoffersson	204-214	1865:50	1999:50
"		11^{5}	Johan Roslund	215-217	2072:-	2182:-
"	2/21	3^{4}	Frih. Olga Wrangel von Bremer	218-223	4651:50	4938:-
"		11^{12}	Aug. Åkerlund	224-233	4710:-	5017:50
"		5^{12}	" "	234-241	5364:50	5662:50
"		3^{10}	" "	242	475:-	500:-
"	3/16	av12^{3}	Hans Åkesson	243-248	984:-	1041:50
"	5/256	av2^{11}	Anders Persson	249	324:-	342:-
"	5/256	av2^{10}	" "	250	387:-	408:50
"	5/128	av2^{6}	" "	251	900:-	950:-
			Överföres		58160:10	86855:-

8	9	10	11	12	13	14
27218:40	2,71703	24453:27	93:60	24359:67	2,97070	1782:42
1:-	0,00010	-:90	- -	-:90	0,00011	-:06
1:-	0,00010	-:90	- -	-:90	0,00011	-:06
2:50	0,00025	2:25	- -	2:25	0,00028	-:17
7:50	0,00075	6:75	- -	6:75	0,00082	-:49
5:50	0,00055	4:95	- -	4:95	0,00060	-:36
10:50	0,00105	9:45	- -	9:45	0,00115	-:69
5:-	0,00050	4:50	- -	4:50	0,00055	-:33
59:-	0,00589	53:01	- -	53:01	0,00647	3:88
34:-	0,00339	30:51	- -	30:51	0,00372	2:23
10:50	0,00105	9:45	- -	9:45	0,00115	-:69
6:-	0,00060	5:40	- -	5:40	0,00066	-:40
10:50	0,00105	9:45	- -	9:45	0,00115	-:69
15:50	0,00155	13:95	- -	13:95	0,00170	1:02
134:-	0,01337	120:33	- -	120:33	0,01467	8:80
110:-	0,01098	98:82	- -	98:82	0,01205	7:23
286:50	0,02860	257:40	- -	257:40	0,03139	18:84
307:50	0,03069	276:21	- -	276:21	0,03368	20:21
298:-	0,02975	267:75	- -	267:75	0,03265	19:59
25:-	0,00249	22:41	- -	22:41	0,00273	1:64
57:50	0,00574	51:66	- -	51:66	0,00630	3:78
18:-	0,00180	16:20	- -	16:20	0,00198	1:19
21:50	0,00215	19:35	- -	19:35	0,00236	1:42
50:-	0,00499	44:91	- -	44:91	0,00548	3:29
28694:90	2,86442	25779:78	93:60	25686:18	3,13246	1879:48

1	2	3	4	5	6	7
			Överfört		58160:10	86855:-
Silvåkra	3/16	av12[3]	Per Hanssons stbhs.	252-255	648:-	684:-
"	3/32	av2[2]	I. Hansson	256-263	2241:50	2374:-
"	3/32	av1[3]	Lars Jönsson	264-273	2006:-	2217:50
"	av3/16	av12[3]	Per Hanssons stbhs.	274,275	1494:-	1575:50
"	1/128	av2[8]	Anders Persson	276-278	1862:-	1978:-
"	1/128	av2[9]	" "	279-283	1566:-	1694:50
"	5/256	av2[10]	Olof Jönsson	284-287	192:-	208:-
"	5/256	av2[11]	" "	288-291	132:-	143:-
"	5/128	av2[6]	" "	292-296	264:-	286:-
"	3/32	av2[2]	Nils Hanssons stbhs.	297-302	242:-	281:-
"	3/32	av1[3]	Hans Olssons stbhs.	303	11:-	22:-
"	1/64	av1[5]	" " "	304	16:-	18:-
"	558/35392	av1[16]	" " "	305	12:-	13:50
Silvåkra-gården		8[10]	Frih. Olga Wrangel von Bremer	306	- -	- -
"		8[13]	" " " "	307,308	- -	- -
"		11[11]	" " " "	309-312	1660:-	1766:50
"		8[5-6]	" " " "	313-320	71:-	82:50
"		av4[2]	" " " "	321,322	- -	- -
"		2[15]	" " " "	323-326	306:-	340:-
"	3/32	11[10]	" " " "	327-331	667:50	729:-
"		av4[2]	" " " "	332	- -	- -
"		9[8]	" " " "	333,334	22:50	27:-
Silvåkra	1/192	av6[4]	Jöns Jönsson	335	7:50	9:-
			Överföres		71581:10	101304:-

8	9	10	11	12	13	14
28694:90	2,86442	25779:78	93:60	25686:18	3,13246	1879:48
36:-	0,00359	32:31	- -	32:31	0,00394	2:36
132:50	0,01323	119:07	- -	119:07	0,01452	8:71
211:50	0,02111	189:99	- -	189:99	0,02317	13:90
81:50	0,00813	73:17	- -	73:17	0,00892	5:35
116:-	0,01158	104:22	- -	104:22	0,01271	7:62
128:50	0,01283	115:47	- -	115:47	0,01408	8:45
16:-	0,00160	14:40	- -	14:40	0,00176	1:06
11:-	0,00110	9:90	- -	9:90	0,00121	-:73
22:-	0,00220	19:80	- -	19:80	0,00241	1:45
39:-	0,00389	35:01	- -	35:01	0,00427	2:56
11:-	0,00110	9:90	- -	9:90	0,00121	-:73
2:-	0,00020	1:80	- -	1:80	0,00022	-:13
1:50	0,00015	1:35	- -	1:35	0,00016	-:10
- -	-	- -	- -	- -	-	- -
- -	-	- -	- -	- -	-	- -
106:50	0,01063	95:67	- -	95:67	0,01167	7:-
11:50	0,00115	10:35	- -	10:35	0,00126	-:76
- -	-	- -	- -	- -	-	- -
34:-	0,00339	30:51	- -	30:51	0,00372	2:23
61:50	0,00614	55:26	- -	55:26	0,00674	4:04
- -	-	- -	- -	- -	-	- -
4:50	0,00005	4:05	- -	4:05	0,00049	-:29
1:50	0,00015	1:35	- -	1:35	0,00016	-:10
29722:90	2,96704	26703:36	- -	26609:76	3,24508	1947:05

1	2	3	4	5	6	7
			Överfört		71581:10	101304:-
Silvåkra		4^{20}	Nämndeman Per Åkesson	336,337	20:-	24:-
"		$6^{3},6^{9}$	Per Åkesson	338-343	190:25	228:30
Silvåkra-gården		5^{10}	Frih. Olga Wrangel von Bremer	344-347	607:70	640:50
"		12^{10}	" " " "	348-351	1517:70	1598:50
Silvåkra		2^{25}	Aug. Åkerlund	352-353	540:90	570:95
"		6^{7}	" "	354,355	571:50	603:25
"		6^{6}	Hj. Lindkvist	356,357	423:-	446:50
"		6^{8}	Jöns Larsson	358-360	601:30	638:35
"	1/8	6^{3}	Per Åkesson	361-365	862:40	911:15
"		6^{9}	" "	366-379	4887:05	5160:80
"	1/8	6^{3}	" "	380-387	1413:45	1483:55
			Summa		83216:35	113609:85

Revinge socken

BLAD 17.

Revinge		22^{13}	Nils Andersson	1-4	716:80	798:-
"		22^{14}	Anton Sjögren	5-11	669:55	766:15
"		22^{15}	Edstedt	12,13	262:50	289:80
"	3/16	22^{3}	Staten	14,15	386:55	448:20
"		22^{16}	Lars Olsson	16-18	1377:60	1465:80
"		22^{18}	Jöns Wallins stbhs.	19-28	2008:25	2159:20
"		22^{19}	Ola Andersson	29-33	246:90	276:90
"		9^{2}	Lars Olsson	34-36	61:50	86:-
"		1^{4}	Emma Lundkvist	37-40	48:50	51:-
"		7^{2}	Lars Olsson	41-44	48:50	51:-
			Överföres		5826:65	6392:05

8	9	10	11	12	13	14	
29722:90	2,96704	26703:36	93:60	26609:76	3,24508	1947:05	
4:-	0,00040	3:60	- -	3:60	0,00044	-:26	Sök.
38:05	0,00380	34:20	- -	34:20	0,00417	2:50	Sök.
32:80	0,00327	29:43	- -	29:43	0,00359	2:16	
80:80	0,00806	72:54	- -	72:54	0,00885	5:31	
30:05	0,00300	27:-	- -	27:-	0,00329	1:97	
31:75	0,00317	28:53	- -	28:53	0,00348	2:09	
23:50	0,00234	21:06	- -	21:06	0,00257	1:54	
37:05	0,00370	33:30	- -	33:30	0,00406	2:44	
48:75	0,00487	43:83	- -	43:83	0,00535	3:21	Sök.
273:75	0,02733	245:97	- -	245:97	0,03000	18:-	Sök.
70:10	0,00700	63:-	- -	63:-	0,00768	4:61	Sök.
30393:50	3,03398	27305:82	93:60	27212:22	3,31856	1991:14	
81:20	0,00811	72:99	- -	72:99	0,00890	5:34	
96:60	0,00964	86:76	- -	86:76	0,01058	6:35	
27:30	0,00273	24:57	- -	24:57	0,00300	1:80	
61:65	0,00615	55:35	- -	55:35	0,00675	4:05	
88:20	0,00880	79:20	- -	79:20	0,00966	5:80	
150:95	0,01507	135:63	- -	135:63	0,01654	9:92	
30:-	0,00299	26:91	- -	26:91	0,00328	1:97	
24:50	0,00245	22:05	- -	22:05	0,00269	1:61	
2:50	0,00025	2:25	- -	2:25	0,00027	-:16	
2:50	0,00025	2:25	- -	2:25	0,00027	-:16	
565:40	0,05644	507:96	- -	507:96	0,06194	37:16	

1	2	3	4	5	6	7
			Överfört		5826:65	6392:05
Revinge		11^{27}	Hans Jönsson	45-48	72:90	77:-
"		11^{40}	" "	49-52	82:90	97:-
"		13^{3}	" "	53-56	30:40	37:90
"		22^{16}	Lars Olsson	57-60	237:05	276:70
"		16^{1}	Revinge prästgård, arr. Ivar Christiansson	61-64	47:70	55:70
"		12^{1}	Oskar Hansson	65-68	44:10	51:10
"		av23^{20}	Revinge boställe, arr. Hans Persson	69-74	299:70	338:30
"		av14^{1}	Jöns Wallins stbhs. (Karna Wallin)	75-77	123:30	135:80
"		15^{3}	Hans Jönsson	78-81	177:40	200:40
"		8^{6}	" "	82-85	64:80	77:-
"		8^{2}	Anders Nilsson	86-89	70:30	79:50
"		2^{6}	Jöns Wallins stbhs.	90-93	187:90	204:05
"		av2^{4}	" " "	94-97	186:30	200:60
"		5^{3}	Axel Andersson	98-101	118:40	128:50
"		5^{4}	Nils Månsson	102-105	99:40	108:20
"		9^{3}	Lars Olsson	106-109	37:20	40:35
"		1^{5}	" "	110-113	36:15	39:30
"		7^{3}	" "	114-116	46:15	50:-
"		11^{27}	Hans Jönsson	117-119	54:55	59:50
"		11^{28}	" "	120-122	47:20	51:60
"		13^{3}	" "	123-125	35:65	39:30
"		av22^{1}	Staten	126-128	96:25	106:95
"		16^{1}	Revinge prästgård, arr. Ivar Christiansson	129-131	18:90	20:40
			Överföres		8041:25	8867:20

8	9	10	11	12	13	14	
565:40	0,05644	507:96	- -	507:96	0,06194	37:16	
4:10	0,00041	3:69	- -	3:69	0,00045	-:27	
14:10	0,00141	12:69	- -	12:69	0,00155	-:93	
7:50	0,00075	6:75	- -	6:75	0,00082	-:49	
39:65	0,00396	35:64	- -	35:64	0,00435	2:61	
8:-	0,00080	7:20	- -	7:20	0,00088	-:53	Sök.
7:-	0,00070	6:30	- -	6:30	0,00077	-:46	Sök.
38:60	0,00385	34:65	- -	34:65	0,00422	2:53	
12:50	0,00125	11:25	- -	11:25	0,00137	-:82	
23:-	0,00230	20:70	- -	20:70	0,00252	1:51	
12:20	0,00122	10:98	- -	10:98	0,00134	-:81	
9:20	0,00092	8:28	- -	8:28	0,00101	-:61	Sök.
16:15	0,00161	14:49	- -	14:49	0,00177	1:06	
14:30	0,00143	12:87	- -	12:87	0,00157	-:94	
10:10	0,00101	9:09	- -	9:09	0,00111	-:67	Sök.
8:80	0,00088	7:92	- -	7:92	0,00096	-:58	Sök.
3:15	0,00031	2:79	- -	2:79	0,00034	-:20	
3:15	0,00031	2:79	- -	2:79	0,00034	-:20	
3:85	0,00038	3:42	- -	3:42	0,00042	-:25	
4:95	0,00049	4:41	- -	4:41	0,00054	-:33	
4:40	0,00044	3:96	- -	3:96	0,00048	-:29	
3:65	0,00036	3:24	- -	3:24	0,00040	-:24	
10:70	0,00107	9:63	- -	9:63	0,00118	-:71	
1:50	0,00015	1:35	- -	1:35	0,00017	-:10	Sök.
825:95	0,08245	742:05	- -	742:05	0,09050	54:30	

1	2	3	4	5	6	7
			Överfört		8041:25	8867:20
Revinge		12[1]	Oskar Hansson	132-134	12:60	13:60
"		av23[20]	Revinge militieboställe, arr. Hans Persson	135-137	63:-	68:-
"		av14[1]	Per Isaksson	138-140	25:20	27:20
"		15[4]	Hans Jönsson	141,142	44:10	47:60
"		8[7]	" "	143,144	20:45	22:10
"		8[2]	Anders Nilsson	145,146	27:80	30:-
"		2[7]	Jöns Wallins stbhs.	147,148	40:90	44:20
"		2[5]	" " "	149,150	52:40	56:80
"		5[3]	Axel Andersson	151,152	23:-	25:20
"		5[4]	Nils Månsson	153	11:50	12:60
Silvåkra socken						
Kvinnevad	67/204	1[2]	Per Åkesson	154,155	271:45	305:55
"	3/128	2[2]	Ola Nilsson	156,157	484:35	522:40
Silvåkra	13/4096	8[20]	" "	158-161	109:25	119:70
"	49/4096	8[19]	Jöns Åkesson	162-164	586:25	641:55
"	953/16384	8[16]	" "	165-167	997:30	1089:90
"	3/128	8[12]	" "	168-170	1250:30	1341:85
"	3/32	8[14]	" "	171-187	2676:70	2982:20
"	av3/32	av8[15]	Kommunalordf. Jöns Jönsson	188-199	1152:60	1253:30
"	av3/32	av8[15]	Anders Nilsson	200-203	522:65	556:10
"	3/64	8[6]	Otto Andersson	204	188:40	201:60
"	1/16	av4[2]	Per Nilsson	205-209	2533:60	2664:60
"	50/4096	4[6]	Anders Nilsson	210-226	3103:95	3327:95
			Överföres		22239:20	24221:20

8	9	10	11	12	13	14	
825:95	0,08245	742:05	- -	742:05	0,09050	54:30	
1:-	0,00010	-:90	- -	-:90	0,00011	-:06	Sök.
5:-	0,00050	4:50	- -	4:50	0,00055	-:33	
2:-	0,00020	1:80	- -	1:80	0,00022	-:13	Sök.
3:50	0,00035	3:15	- -	3:15	0,00039	-:23	
1:65	0,00016	1:44	- -	1:44	0,00018	-:11	
2:20	0,00022	1:98	- -	1:98	0,00024	-:14	Sök.
3:30	0,00033	2:97	- -	2:97	0,00036	-:22	
4:40	0,00044	3:96	- -	3:96	0,00048	-:29	
2:20	0,00022	1:98	- -	1:98	0,00024	-:14	Sök.
1:10	0,00011	-:99	- -	-:99	0,00012	-:07	Sök.
34:10	0,00340	30:60	- -	30:60	0,00373	2:24	Sök.
38:05	0,00380	34:20	- -	34:20	0,00417	2:50	
10:45	0,00104	9:36	- -	9:36	0,00114	-:68	
55:30	0,00552	49:68	- -	49:68	0,00606	3:64	Sök.
92:60	0,00924	83:16	- -	83:16	0,01014	6:08	Sök.
91:55	0,00914	82:26	- -	82:26	0,01003	6:02	Sök.
305:50	0,03050	274:50	- -	274:50	0,03348	20:09	Sök.
100:70	0,01005	90:45	- -	90:45	0,01103	6:62	
33:25	0,00332	29:88	- -	29:88	0,00364	2:19	
13:20	0,00132	11:88	- -	11:88	0,00145	-:87	
131:-	0,01308	117:72	- -	117:72	0,01438	8:62	
224:-	0,02236	201:24	- -	201:24	0,02454	14:73	
1982:-	0,19785	1780:65	- -	1780:65	0,21716	130:30	

1	2	3	4	5	6	7
			Överfört		22239:20	24221:20
Silvåkra	39/4096	4^{7}	Anders Nilsson	227-235	941:65	1034:05
"	76/4096	4^{8}	Johan Frid	236-238	186:70	197:70
"		4^{10}	Anders Nilsson	239-245	376:20	418:70
"	21/4096	4^{11}	Alfred Nilsson	246-249	108:90	124:40
"	66/4096	4^{9}	Johan Frid	250-253	64:75	69:20
"	76/4096	4^{8}	" "	254-256	208:20	235:80
"	21/4096	4^{12}	Alfred Nilsson	257-260	183:95	210:70
"	194/4096	4^{13}	Ola Borgkvist	261-266	392:65	423:30
"	36/4096	4^{15}	G. Klang	267-272	192:-	210:35
"	66/4096	4^{14}	Gösta Karlström	273	103:50	113:40
"	1/8	6^{3}	Per Åkesson	274-285	455:90	507:10
"	1/32	6^{4}	M. Silverberg	286-297	266:50	298:-
"	1/32	6^{5}	Bengt Klang	298-310	1381:90	1490:15
"	194/4096	4^{13}	Ola Borgkvist	311-313	1130:50	1206:50
"	66/4096	4^{14}	Gösta Karlström	314-319	1093:-	1157:50
"		$9^{3},9^{9}$	Nils Glans	320	75:-	100:-
"	36/4096	4^{15}	Gustaf Klang	321-324	1031:90	1091:10
"		4^{16-18}	" "	325	50:75	60:90
"	16/4096	4^{17}	" "	326-328	126:45	135:70
"		$(4^{6-20})4^{22}$	Nils Nilsson	329-336	580:75	620:75
"		10^{1}	Silvåkra prästgård, arr. Fru Nilla Nilsson	337	152:25	203:-
"		4^{36}	Nils Nilsson	338-344	576:95	630:-
"	31/4096	4^{18}	Gustaf Klang	345-348	272:-	304:50
			Överföres		32191:55	35064:-

8	9	10	11	12	13	14	
1982:-	0,19785	1780:65	- -	1780:65	0,21716	130:30	
92:40	0,00922	82:98	- -	82:98	0,01012	6:07	
11:-	0,00110	9:90	- -	9:90	0,00121	-:73	
42:50	0,00424	38:16	- -	38:16	0,00465	2:79	
15:50	0,00155	13:95	- -	13:95	0,00170	1:02	
4:45	0,00044	3:96	- -	3:96	0,00048	-:29	
27:60	0,00276	24:84	- -	24:84	0,00303	1:82	
26:75	0,00267	24:03	- -	24:03	0,00293	1:76	
30:65	0,00306	27:54	- -	27:54	0,00336	2:02	
18:35	0,00183	16:47	- -	16:47	0,00201	1:21	
9:90	0,00099	8:91	- -	8:91	0,00109	-:65	
51:20	0,00511	45:99	- -	45:99	0,00561	3:36	Sök.
31:50	0,00314	28:26	- -	28:26	0,00345	2:07	
108:25	0,01080	97:20	- -	97:20	0,01185	7:11	
76:-	0,00759	68:31	- -	68:31	0,00833	5:-	
64:50	0,00644	57:96	- -	57:96	0,00707	4:24	
25:-	0,00250	22:50	- -	22:50	0,00274	1:64	
59:20	0,00591	53:19	- -	53:19	0,00648	3:89	
10:15	0,00101	9:09	- -	9:09	0,00111	-:67	
9:25	0,00092	8:28	- -	8:28	0,00101	-:61	
40:-	0,00400	36:-	- -	36:-	0,00439	2:63	
50:75	0,00507	45:63	- -	45:63	0,00556	3:33	
53:05	0,00530	47:70	- -	47:70	0,00582	3:49	
32:50	0,00324	29:16	- -	29:16	0,00355	2:13	
2872:45	0,28674	2580:66	- -	2580:66	0,31471	188:83	

1	2	3	4	5	6	7
			Överfört		32191:55	35064:-
Silvåkra	1/64	av4[2]	Per Åkesson	349-353	313:50	399:50
"	3/32	av8[15]	Jöns Jönsson	354-357	330:-	389:50
"		8[14]	Jöns Åkesson	358-365	464:25	543:30
"	819/16384	8[17]	Nils Olsson	366-385	758:15	852:40
"		4	Gustaf Klang	386,387	100:50	115:-
			Summa		34157:95	37363:70
Revinge socken			Blad 18.			
Revinge	3/8	15[1]	Per Persson	1-9	736:70	939:10
"	15/64	22[2]	Äg. Staten	9a-15	926:80	2136:-
"			Bjärred-Lund-Harlösa järnväg	16	235:-	470:-
"	1/4	13[1]	Nils Hansson	17-19	218:-	500:-
"	1/3	9[1]	Hans Persson	20-23	804:80	2416:-
Harlösa socken						
Harlösa-gården	5/16	2[1]	Nils Nilsson	24a,b	15:-	50:-
Revinge socken						
Revinge	1/8	12[1]	Oskar Hansson	25a-28	809:75	2492:50
"		av22[20]	Lars Olsson	29-30a	487:50	1625:-
Harlösa socken						
Harlösa-gården	5/16	2[1]	Nils Nilsson	31-34	270:60	819:50
"	5/8	1[1]	Nils Nilsson	35-61	6042:40	8391:25
"	35/96	38[8]	Nils Nilsson	62-90	9522:28	19842:85
Harlösa	1/288	38[9]	Aug. Simonsson	91	64:-	80:-
"	27/512	17[10]	Aug. Simonsson	92	72:-	120:-
			Överföres		20204:80	39882:20

8	9	10	11	12	13	14	
2872:45	0,28674	2580:66	- -	2580:66	0,31471	188:83	
86:-	0,00858	77:22	- -	77:22	0,00942	5:65	Sök.
59:50	0,00594	53:46	- -	53:46	0,00652	3:91	
79:05	0,00789	71:01	- -	71:01	0,00866	5:20	Sök.
94:25	0,00941	84:69	- -	84:69	0,01033	6:20	
14:50	0,00145	13:05	- -	13:05	0,00159	-:95	
3205:75	0,32001	2880:09	- -	2880:09	0,35123	210:74	
202:40	0,02020	181:80	- -	181:80	0,02217	13:30	Sök.
1209:20	0,12071	1086:39	- -	1086:39	0,13248	79:49	
235:-	0,02346	211:14	- -	211:14	0,02575	15:45	
282:-	0,02815	253:35	- -	253:35	0,03090	18:54	Sök.
1611:20	0,16084	1447:56	- -	1447:56	0,17653	105:92	Sök.
35:-	0,00349	31:41	- -	31:41	0,00383	2:30	Sök.
1682:75	0,16798	1511:82	- -	1511:82	0,18437	110:62	Sök.
1137:50	0,11355	1021:95	- -	1021:95	0,12463	74:78	
548:90	0,05479	493:11	- -	493:11	0,06013	36:08	Sök.
2348:85	0,23447	2110:23	- -	2110:23	0,25735	154:41	Sök.
10320:60	1,03024	9272:16	- -	9272:16	1,13075	678:45	Sök.
16:-	0,0 0160	14:40	- -	14:40	0,00176	1:06	
48:-	0,00479	43:11	- -	43:11	0,00526	3:15	
19677:40	1,96427	17678:43	- -	17678:43	2,15591	1293:55	

1	2	3	4	5	6	7
			Överfört		20204:80	29882:20
Harlösa	3/512	17^{12}	Nils Nilsson	93-95	156:30	540:60
"	9/256	17^{11}	Aug. Simonsson	96-103a	1133:05	3001:60
"		17^{8}	Aug. Simonsson	104,104a	30:80	83:60
Silvåkra socken						
Kvinnevad	67/204	1^{2}	Per Åkesson	105-110	297:-	1009:80
"			Botilda Olsson	116a,b	13:20	44:-
"	13/192	av2^{5}	Botilda Olsson	111-117, 120	155:10	403:70
"	13/192	av2^{5}	Äg.Botilda Olsson m.fl. arr. Botilda Olsson	118,119	13:20	55:-
"	13/192	av2^{5}	Nils Olsson	121-126	231:20	572:50
"	13/192	av2^{5}	Botilda Olsson	127-131	260:45	469:60
"	67/204	1^{2}	Per Åkesson	132-143	631:45	1593:40
"		1^{36}	Hilding Holmström	144-145	95:-	153:-
"		1^{35}	Eric Fleron	146-148	50:50	85:-
"		1^{26}	Lars Sandgren	149	3:-	18:-
"		1^{37}	M. Jarl	150	20:-	45:-
"	67/204	av1^{2}	Per Åkesson	151-157b	381:-	1010:-
"	1/204	av1^{2}	Paul Persson	158,159	20:-	105:-
Revinge socken						
Revinge	15/64	22^{2}	Äg. Staten	160-161	65:-	100:-
"	3/8	22^{4}	Magnus Sandström	162-171	655:30	1745:10
"	"	22^{28}	Nils Andersson	172-17 8	446:15	1484:-
"	"	22^{27}	Jöns Nilsson-Roos	179a-183	379:30	1410:85
"	"	22^{26}	Lars Olsson	184-188	309:30	1329:50
"	"	av22^{20}	Karl Jönssons stbhs.	189-192	282:05	1342:95
			Överföres		25883:15	56484:40

8	9	10	11	12	13	14	
19677:40	1,96427	17678:43	- -	17678:43	2,15591	1293:55	
384:30	0,03836	345:24	- -	345:24	0,04210	25:26	Sök.
1868:55	0,18652	1678:68	- -	1678:68	0,20472	122:83	
52:80	0,00527	47:43	- -	47:43	0,00578	3:47	
712:80	0,07115	640:35	- -	640:35	0,07809	46:86	Sök.
30:80	0,00307	27:63	- -	27:63	0,00337	2:02	
248:60	0,02482	223:38	- -	223:38	0,02724	16:34	
41:80	0,00417	37:53	- -	37:53	0,00458	2:75	
341:30	0,03407	306:63	- -	306:63	0,03739	22:43	
209:15	0,02088	187:92	- -	187:92	0,02292	13:75	
961:95	0,09603	864:27	- -	864:27	0,10540	63:24	Sök.
58:-	0,00579	52:11	- -	52:11	0,00635	3:81	
34:50	0,00344	30:96	- -	30:96	0,00378	2:27	
15:-	0,00150	13:50	- -	13:50	0,00165	-:99	
25:-	0,00250	22:50	- -	22:50	0,00274	1:64	
629:-	0,06279	565:11	- -	565:11	0,06892	41:35	Sök.
85:-	0,00849	76:41	- -	76:41	0,00932	5:59	
35:-	0,00349	31:41	- -	31:41	0,00383	2:30	
1089:80	0,10879	979:11	- -	979:11	0,11940	71:64	
1037:85	0,10360	932:40	- -	932:40	0,11371	68:23	
1031:55	0,10297	926:73	- -	926:73	0,11302	67:81	
1020:20	0,10184	916:56	- -	916:56	0,11178	67:07	
1060:90	0,10590	953:10	- -	953:10	0,11623	69:74	
30651:25	3,05971	27537:39	- -	27537:39	3,35823	2014:94	

1	2	3	4	5	6	7
			Överfört		25833:15	56484:40
Revinge		22[24]	Emil Persson	193-195	255:80	1189:65
"		22[23]	Anton Sjögren	196-197	231:35	1162:-
"		22[22]	Nils Hansson	198-200	452:30	1340:90
"		22[21]	Ola Andersson	201-204	514:-	1465:-
"		12[1]	Oskar Hansson	205-206	79:65	238:95
"		22[2]	Äg. Staten	207,208	272:-	340: -
"		22[3]	" "	209-212	569:20	648:40
"		av23[20]	Oskar Hansson	213-216	38.60	55:50
"	1/8	12[1]	Oskar Hansson	216a	-:80	1:60
"	681/1000	av23[2]	Oskar Hansson	217,218	165:20	235:-
"		av23[2-20]	Oskar Hansson	219,220	73:80	94:-
"		1[2]	Jöns Jönsson	221-224	134:15	170:70
"	1/4	13[1]	Nils Hansson	225-228	87:-	112:50
"		8[4]	Ola Nilsson	229-230	35:90	48:30
"		8[5]	Nils Jönsson	231,232	41:60	51:80
"	3/16	8[2]	Anders Nilsson (Kerstin Andersson)	233-235	480:70	512:75
"		av14[1]	Hanna Glans	236-238	228:40	267:85
"		11[48]	Karl Malmkvist	239-241	264:20	318:10
"	528/1600	11[21]	Jöns Hansson	242-244	163:20	204:40
"	3/8	15[1]	Per Persson	245-248	149:25	193:60
"		9[5]	August Lindgren	249-252	195:-	236:45
"	3/16	av5[4]	Jöns Johansson	253,254	56:30	67:20
"		5[2]	Emil Persson	255-257	92:-	113:05
			Överföres		30413:55	65552:10

8	9	10	11	12	13	14	
30651:25	3,05971	27537:39	- -	27537:39	3,35823	2014:94	
933:85	0,09322	838:98	- -	838:98	0,10231	61:38	
930:65	0,09290	836:10	- -	836:10	0,10196	61:17	
888:60	0,08870	798:30	- -	798:30	0,09735	58:41	Sök.
951:-	0,09493	854:37	- -	854:37	0,10419	62:51	
159:30	0,01590	143:10	- -	143:10	0,01745	10:47	Sök.
68:-	0,00679	61:11	- -	61:11	0,00745	4:47	
79:20	0,00791	71:19	- -	71:19	0,00868	5:21	
16:90	0,00169	15:21	- -	15:21	0,00186	1:12	Sök.
-:80	0,00008	-:72	- -	-:72	0,00009	-:05	Sök.
69:80	0,00697	62:73	- -	62:73	0,00765	4:59	Sök.
20:20	0,00202	18:18	- -	18:18	0,00222	1:33	Sök.
36:55	0,00365	32:85	- -	32:85	0,00401	2:41	
25:50	0,00254	22:86	- -	22:86	0,00279	1:67	Sök.
12:40	0,00124	11:16	- -	11:16	0,00136	-:82	
10:20	0,00102	9:18	- -	9:18	0,00112	-:67	
32:05	0,00320	28:80	- -	28:80	0,00351	2:11	Sök.
39:45	0,00394	35:46	- -	35:46	0,00432	2:59	
53:90	0,00538	48:42	- -	48:42	0,00591	3:55	
41:20	0,00411	36:99	- -	36:99	0,00451	2:71	Sök.
44:35	0,00443	39:87	- -	39:87	0,00486	2:92	Sök.
41:45	0,00414	37:26	- -	37:26	0,00454	2:72	
10:90	0,00109	9:81	- -	9:81	0,00120	-:72	
21:05	0,00210	18:90	- -	18:90	0,00231	1:39	
35138:55	3,50766	31568:94	- -	31568:94	3,84988	2309:-	

1	2	3	4	5	6	7
			Överfört		30413:55	65552:10
Revinge		7^{30}	Emil Persson	258-261	215:05	255:05
"	3/16	5^{3}	Axel Andersson	262,263	58:-	68:75
"		2^{8}	Emil Persson	264-268	199:60	232:-
"	5/16	av 2^{2}	Hans Larsson	269-271	240:70	285:95
"	1/4	16^{1}	Revinge prästgård, arr. Ivar Christiansson	272-274	142:05	168:60
"	15/64	22^{2}	Äg. Staten	275-294	2406:50	2763:20
"		22^{11}	Jöns Nilsson	295	304:-	320:-
"		22^{12}	Nils Hansson	296-298	1246:35	1329:90
"	3/16	22^{3}	Äg. Staten	299-339	5858:65	6666:10
"		av 22^{10}	Karolina Jonsson	340-354	1145:10	1302:10
"		22^{13}	Nils Andersson	355-357	320:95	338:80
			Summa		42550:50	79282:55
Harlösa socken			Blad 19.			
Hunne-berga	1/8	5^{12}	Rudolf Friberg	1-9	1754:95	1929:25
"	1/8	5^{13}	Fredrik Nilsson	10-29	3998:35	5514:-
"	5/16	19^{6}	Johan Svensson	30-45	9930:10	13873:50
"	1/8	11^{1}	" "	46-53b	2973:05	4262:-
Idaröd	1/8	7^{2}	Truedsson, arr. Anton Jönsson	54-61	914:15	2772:25
Hunne-berga	17/256	14^{2}	Sven Kronholm	62-65	1076:25	1500:-
"	1/8	7^{3}	Ola Jönsson	66-71b	2590:90	3650:-
"	14/192	8^{9}	Sven Jönssons stbhs.	72	9:90	11:-
"	5/192	8^{10}	" " "	73	49:50	55:-
"	19/192	8^{6}	" " "	74-77b	507:-	661:75
			Överföres		23804:15	34228:75

8	9	10	11	12	13	14	
35138:55	3,50766	31568:94	- -	31568:94	3,84988	2309:93	
40:-	0,00399	35:91	- -	35:91	0,00438	2:63	
10:75	0,00107	9:63	- -	9:63	0,00117	-:70	Sök.
32:40	0,00323	29:07	- -	29:07	0,00355	2:13	
45:25	0,00452	40:68	- -	40:68	0,00496	2:98	
26:55	0,00265	23:85	- -	23:85	0,00291	1:75	Sök.
356:70	0,03560	320:40	- -	320:40	0,03907	23:44	
16:-	0,00160	14:40	- -	14:40	0,00176	1:06	
83:55	0,00834	75:06	- -	75:06	0,00915	5:49	Sök.
807:45	0,08060	725:40	- -	725:40	0,08846	53:07	
157:-	0,01567	141:03	- -	141:03	0,01720	10:32	
17:85	0,00178	16:02	- -	16:02	0,00195	1:17	
36732:05	3,66671	33000:39	- -	33000:39	4,02444	2414:67	
174:30	0,01740	156:60	- -	156:60	0,01910	11:46	Sök.
1515:65	0,15130	1361:70	- -	1361:70	0,16606	99:63	
3943:40	0,39364	3542:76	- -	3542:76	0,43204	259:22	Sök.
1288:95	0,12867	1158:03	- -	1158:03	0,14122	84:73	Sök.
1858:10	0,18548	1669:32	- -	1669:32	0,20358	122:15	
423:75	0,04230	380:70	- -	380:70	0,04643	27:86	
1059:10	0,10572	951:48	- -	951:48	0,11603	69:62	
1:10	0,00011	-:99	- -	-:99	0,00012	-:07	
5:50	0,00055	4:95	- -	4:95	0,00060	-:36	
154:75	0,01545	139:05	- -	139:05	0,01696	10:18	
10424:60	1,04062	9365:58	- -	9365:58	1,14214	685:28	

1	2	3	4	5	6	7
			Överfört		23804:15	34228:75
Harlösa-gården	5/16	2^{1}	Nils Nilsson	78-87	2990:10	4222:95
"	5/8	1^{1}	" "	88,89	549:45	594:-
Revinge socken						
Revinge		av22^{20}	Lars Olsson	90a	52:50	210:-
"	1/8	12^{1}	Oskar Hansson	90b	22:50	75:-
"		9^{1}	Hans Persson	90c-94b	1148:50	3851:40
"		13^{1}	Nils Hansson	95a-99	986:70	3678:60
"	3/16	5^{3}	Axel Andersson	100-108	500:-	2233:80
"	3/16	av5^{4}	Nils Månsson	109a-115	600:30	2298:10
"		22^{2}	Äg. Staten	116-121	1680:-	2550:-
"	3/8	15^{1}	Per Persson	122-155	3529:60	8521:35
Harlösa socken						
Hunne-berga		5^{13}	Fredrik Nilsson	156	26:25	78:75
			Summa		35890:05	62542:70
Hammarlunda socken			Blad 20.			
Hammar-lunda	3/4	av11^{1}	Malmö skola, arr. N. Svensson	1-38	6074:30	12435:-
"	3/4	av11^{1}	Malmö skola, arr. N. Gunnarsson	39-54	1553:20	5113:90
"	1/8	5^{1}	Holmby-Gårdstånga församl. arr. Otto Möller	55-62	424:60	1273:80
"	1/8	6^{3}	Albin Persson	63-73	689:15	2040:50
"	1/8	6^{2}	August Persson	74-82	517:55	1379:95
"	3/8	7^{1}	Fulltofta församling	83-105	2624:55	7359:30
"	1/24	12^{5}	Albin Nilsson	106a-114	919:40	2955:10
"	1/48	12^{4}	" "	115-119	448:-	852:-
"			Jöns Andersson	120-121	98:20	228:-
			Överföres		13348:95	33637:55

8	9	10	11	12	13	14	
10424:60	1,04062	9365:58	- -	9365:58	1,14214	685:28	
1232:85	0,12307	1107:63	- -	1107:63	0,13508	81:05	Sök.
44:55	0,00445	40:05	- -	40:05	0,00488	2:93	Sök.
157:50	0,01572	141:48	- -	141:48	0,01725	10:35	
52:50	0,00524	47:16	- -	47:16	0,00575	3:45	Sök.
2702:90	0,26981	2428:29	- -	2428:29	0,29613	177:68	Sök.
2691:90	0,26871	2418:39	- -	2418:39	0,29493	176:96	Sök.
1733:80	0,17307	1557:63	- -	1557:63	0,18996	113:97	Sök.
1697:80	0,16948	1525:32	- -	1525:32	0,18601	111:61	Sök.
870:-	0,08685	781:65	- -	781:65	0,09532	57:19	
4991:75	0,49829	4484:61	- -	4484:61	0,54692	328:15	Sök.
52:50	0,00524	47:16	- -	47:16	0,00575	3:45	
26652:65	2,66055	23944:95	- -	23944:95	2,92012	1752:07	
6360:70	0,63494	5714:46	700:-	5014:46	0,61152	366:91	Sök.
3560:70	0,35544	3198:96	- -	3198:96	0,39012	234:07	
849:20	0,08477	762:93	- -	762:93	0,09304	55:82	Sök.
1351:35	0,13490	1214:10	- -	1214:10	0,14806	88:84	Sök.
862:40	0,08609	774:81	- -	774:81	0,09449	56:69	
4734:75	0,47264	4253:76	- -	4253:76	0,51875	311:25	
2035:70	0,20321	1828:89	- -	1828:89	0,22304	133:83	Sök.
404:-	0,04033	362:97	- -	362:97	0,04427	26:56	Sök.
129:80	0,01296	116:64	- -	116:64	0,01422	8:53	
20288:60	2,02528	18227:52	700:-	17527:52	2,13751	1282:50	

1	2	3	4	5	6	7
			Överfört		13348:95	33637:55
Kärringehus		1^{1}	Oskar Klang	122-127	458:10	1017:-
Harlösa socken						
Hunneberga	1/4	3^{3}	Albin Nilsson	128-146	1990:-	3368:35
"	5/16	12^{5}	Per Lundin	147-168	2909:90	9184:85
"	3/200	4^{11}	Karl Andersson	169,170	217:50	978:75
"	1/50	4^{10}	Lars Hansson	171,173	553:25	1568:-
"	9/400	4^{9}	Emil Pålsson	174,175	210:-	280:-
"	3/200	4^{12}	Nils Johansson	176-179	320:40	938:-
"	3/200	4^{13}	Ivar Christiansson	180-183	307:80	1038:40
"	9/40	4^{8}	Emil Pålsson	184-201	3902:45	6349:05
"	1/8	5^{12}	Rudolf Friberg	202-214	2004:70	2694:70
"	1/8	5^{13}	Fredrik Nilsson	215-218	127:50	541:80
Revinge socken						
Revinge	508/1600	11^{21}	Jöns Hansson	219-233	2942:-	7078:75
"	3/8	15^{1}	Per Persson	234-254	3160:10	6736:50
Furumo	95/16000	11^{31}	M.A. Dahlgren	255-261	338:40	1018:-
Revinge	6/16000	11^{37}	Smed Olof Andersson	262	39:20	56:-
"	3/320	11^{10}	Lund-Harlösa järnväg, arr. Alfred Lund	263	112:-	140:-
"	37/160	11^{28}	Ivar Christiansson	264-311	8613:10	19840:55
"	3/80	11^{29}	Reinhold Nordgren	312-319	1205:50	2498:50
"			Fjärdingsman N.O. Andersson	320	54:-	90:-
"	1/3200	11^{9}	Handl. Hans Jönsson	321	66:-	110:-
"			Revinge kyrka	322	- -	- -
			Överföres		42880:85	99164:75

8	9	10	11	12	13	14	
20288:60	2,02528	18227:52	700:-	17527:52	2,13751	1282:50	
558:90	0,05579	502:11	- -	502:11	0,06123	36:74	
1378:35	0,13759	1238:31	- -	1238:31	0,15101	90:61	
6274:95	0,62639	5637:51	- -	5637:51	0,68750	412:50	
761:25	0,07599	683:91	- -	683:91	0,08340	50:04	
1014:75	0,10129	911:61	- -	911:61	0,11117	66:70	
70:-	0,00699	62:91	- -	62:91	0,00767	4:60	
617:60	0,06165	554:85	- -	554:85	0,06767	40:60	
730:60	0,07293	656:37	- -	656:37	0,08005	48:03	Sök.
2446:60	0,24423	2198:07	- -	2198:07	0,26806	160:84	Sök.
690:-	0,06888	619:92	- -	619:92	0,07560	45:36	Sök.
414:30	0,04136	372:24	- -	372:24	0,04540	27:24	
4136:75	0,41294	3716:46	- -	3716:46	0,45323	271:94	Sök.
3576:40	0,35701	3213:09	- -	3213:09	0,39184	235:10	Sök.
679:60	0,06784	610:56	- -	610:56	0,07446	44:68	
16:80	0,00168	15:12	- -	15:12	0,00184	1:10	
28:-	0,00280	25:20	- -	25:20	0,00307	1:84	
11227:45	1,12076	10086:84	- -	10086:84	1,23010	738:06	Sök.
1293:-	0,12907	1161:63	- -	1161:63	0,14166	85:-	Sök.
36:-	0,00359	32:31	- -	32:31	0,00394	2:36	
44:-	0,00439	39:51	- -	39:51	0,00482	2:89	
- -	-	- -	- -	- -	-	- -	
56283:90	5,61845	50566:05	700:-	49866:05	6,08123	3648:75	

1	2	3	4	5	6	7
			Överfört		42880:85	99164:75
Revinge	128/768	7^{8}	Riksdagsm. Joh. Jönsson	323-342	2972:-	7730:35
"	681/1000	av23^{2}	Äg. Staten, arr. Hans Persson	343-352	368:10	1485:15
"	17/1000	23^{15}	Alfred Lund	353-358	715:30	1154:10
"		7^{6}	Nils Viberg	359	- -	- -
"		16^{1}	Prästlönebostället, arr. Ivar Christiansson	360	28:50	30:-
"	17/1000	23^{14}	Alfred Lund	361-365	710:50	1302:-
"	8/1000	23^{12}	Åke Lundvall	366-370	262:-	523:20
"	8/1000	23^{8}	Nils Lundvall	371-376	294:90	533:50
"	8/1000	23^{7}	Edgard Westergren	377-380	356:15	742:-
"	249/768	1^{5}	Aug. Jönsson	381-414	6841:90	12554:30
"	5/16	av2^{2}	Lars Hansson	415-444	2549:90	4752:90
"	681/1000	av23^{2}	Revinge boställe, arr. Hans Persson	445-486	15963:60	27244:40
"	1/4	16^{1}	Revinge löneboställe, arr. I. Christiansson	487-489	1380:50	1694:-
"		7^{29}	Lund-Harlösa järnväg	490-491	309:50	360:-
"		7^{9}	Karl Malmkvist	492-499	994:85	1467:40
Revinge (Ellagård)		11^{21}	Jöns Hansson, arr. A. Jonsson	500-502	252:60	535:-
			Summa		76881:15	161273:05

Revinge socken Blad 21.

Revinge	28/768	7^{9}	Karl Malmkvist	1-15	2017:10	4943:20
"	9/768	7^{10}	Johan Åkesson	16-22	801:90	2255:-
"	29/768	7^{11}	Jöns Olsson	23-39	3174:10	5753:65
"		av9^{1}	Revinge församling, arr. G. Ström	40-46	664:90	1124:-
Sjötorp		av9^{1}	Hans Persson	47-52	1478:-	1628:50
			Överföres		8136:-	15704:35

8	9	10	11	12	13	14	
56283:90	5,61845	50566:05	700:-	49866:05	6,08123	3648:73	
4758:35	0,47499	4274:91	- -	4274:91	0,52133	312:80	Sök.
1117:05	0,11151	1003:59	- -	1003:59	0,12239	73:43	
438:80	0,04380	394:20	- -	394:20	0,04807	28:84	
- -	-	- -	- -	- -	-	- -	
1:50	0,00015	1:35	- -	1:35	0,00017	-:10	Sök.
591:50	0,05905	531:45	- -	531:45	0,06481	38:89	
261:20	0,02607	234:63	- -	234:63	0,02861	17:17	
238:60	0,02382	214:38	- -	214:38	0,02615	15:69	
385:85	0,03852	346:68	- -	346:68	0,04228	25:37	
5712:40	0,57023	5132:07	668:78	4463:29	0,54430	326:58	Sök.
2203:-	0,21991	1979:19	172:80	1806:39	0,22029	132:18	Sök.
11280:80	1,12609	10134:81	5794:38	4340:43	0,52932	317:59	
313:50	0,03129	281:61	161:-	120:61	0,01471	8:83	Sök.
50:50	0,00504	45:36	25:90	19:46	0,00237	1:42	
472:55	0,04717	424:53	242:76	181:77	0,02217	13:30	
282:40	0,02819	253:71	145:04	108:67	0,01325	7:95	Sök.
84391:90	8,42428	75818:52	7910:66	67907:86	8,28145	4968:87	
2926:10	0,29209	2628:81	1503:18	1125:63	0,13727	82:36	
1453:10	0,14505	1305:45	746:48	558:97	0,06817	40:90	
2579:55	0,25750	2317:50	1325:10	992:40	0,12102	72:61	
459:10	0,04583	412:47	235:90	176:57	0,02153	12:92	
150:50	0,01502	135:18	- -	135:18	0,01649	9:90	Sök.
7568:35	0,75549	6799:41	3810:66	2988:75	0,36448	218:69	

1	2	3	4	5	6	7
			Överfört		8136:-	15704:-
Ellagård	508/1600	11[21]	Jöns Hansson, arr. A. Jonsson	53-80	7264:75	14026:60
Revinge	3/8	15[1]	Per Persson	81-115	13794:60	15218:-
"		22[12]	Nils Hansson	116	386:40	450:80
"		22[11]	Jöns Nilsson	117	693:-	731:50
"		22[13]	Nils Andersson	118-119	146:30	163:10
"	1/4	13[1]	Nils Hansson	120-124	537:-	622:-
"		av23[2]	Revinge boställe, arr. H. Persson	125-129	3789:10	4578:-
"		5	Axel Andersson	130	146:30	154:-
			Summa		34893:45	51648:35
Revinge socken			Blad 22.			
Revinge	1/4	13[1]	Nils Hansson	1-7	1404:80	1544:20
Sjötorp	1/3	av9[1]	Hans Persson	8-37	8596:60	9769:50
Silvåkra socken						
Silvåkra, Nygård	2/21	3[2]	arr. P. Sandell	38-45	864:50	944:-
Silvåkra	av2/21	av5[8]	" " "	46-56	4126:30	4586:10
"	1/42	7[2]	Jöns Nilsson	57-61	1545:50	1733:50
"	av2/21	av5[8]	Jöns Nilsson	62-66	76:-	82:-
"	avl/14	av3[3]	" "	67-87	2975:65	3453:10
"	avl/14	av5[9]	" "	88-90	42:-	45:50
"	avl/14	av5[9]	Hjalmar Olsson	91-112	2743:50	3132:75
"	avl/14	av3[3]	" "	113-117	170:-	193:50
Silvåkra gård	2/21	3[4]	Frih. Olga Wrangel von Bremer	118-133	2534:95	2904:30
"	3/42	11[10]	" " " "	134-142	1361:05	1621:-
			Överföres		26440:85	30009:45

8	9	10	11	12	13	14	
7568:35	0,75549	6799:41	3810:66	2988:75	0,36448	218:69	
6761:85	0,67499	6074:91	3185:56	2889:35	0,35236	211:42	
1423:40	0,14209	1278:81	- -	1278:81	0,15595	95:57	Sök.
64:40	0,00643	57:87	- -	57:87	0,00706	4:24	Sök.
38:50	0,00384	34:56	- -	34:56	0,00422	2:53	
16:80	0,00168	15:12	- -	15:12	0,00184	1:10	
85:-	0,00849	76:41	- -	76:41	0,00932	5:59	Sök.
788:90	0,07875	708:75	45:-	663:75	0,08095	48:57	
7:70	0,00077	6:93	3:96	2:97	0,00036	-:21	Sök.
16754:90	1,67253	15052:77	7045:18	8007:59	0,97654	585:92	
139:40	0,01391	125:19	- -	125:19	0,01527	9:16	Sök.
1172:90	0,11708	1053:72	- -	1053:72	0,12850	77:10	Sök.
79:50	0,00794	71:46	- -	71:46	0,00871	5:23	
459:80	0,04590	413:10	- -	413:10	0,05038	30:23	
188:-	0,01877	168:93	- -	168:93	0,02060	12:36	
6:-	0,00060	5:40	- -	5:40	0,00066	-:40	
477:45	0,04766	428:94	- -	428:94	0,05231	31:38	
3:50	0,00035	3:15	- -	3:15	0,00038	-:23	
389:25	0,03885	349:65	- -	349:65	0,04264	25:58	
23:50	0,00234	21:06	- -	21:06	0,00257	1:54	
369:35	0,03687	331:83	- -	331:83	0,04047	24:28	
259:95	0,02595	233:55	- -	233:55	0,02848	17:09	
3568:60	0,35622	3205:98	- -	3205:98	0,39097	234:58	

1	2	3	4	5	6	7
			Överfört		26440:85	30009:45
Silvåkra gård	2/21	5^{10}	Frih. Olga Wrangel von Bremer	143-146	509:60	581:20
"	2/21	3^{5}	D:ma	147-153	2786:-	3096:50
"	2/21	5^{11}	D:ma	154-172	2683:70	3095:05
"		8^{10}	D:ma	173	58:50	78:-
"		6^{5}	D:ma	174	6:-	12:-
"		$8^{12}, 8^{16}$	D:ma	175-177	38:50	44:-
"		8^{17}	D:ma	178-180	22:50	27:-
"		8^{18}	D:ma	181,182	2:50	3:-
"		8^{20}	D:ma	183	- -	- -
"		$8^{14}, 8^{19}$	D:ma	184-186	78:-	91:-
"		8^{15}	D:ma	187,188	60:-	70:-
"		8^{15}	D:ma	189,190	15:-	17:50
"		8^{15}	D:ma	191,192	12:-	14:-
"		4^{8}	D:ma	193,194	17:50	21:-
"		4^{9}	D:ma	195,196	15:-	18:-
"		4^{11}	D:ma	197,198	12:-	14:-
"		4^{10}	D:ma	199,200	9:-	10:50
"		12^{11}	D:ma	201-203	24:-	28:-
"		7^{5}	D:ma	204,205	24:-	28:-
"		11^{11}	D:ma	206,207	40:-	48:-
"		5^{11}	D:ma	208-210	99:50	111:-
"		3^{5}	D:ma	211-213	117:50	141:-
"		2^{15}	D:ma	214	27:-	31:50
			Överföres		33098:65	37589:70

8	9	10	11	12	13	14
3568:60	0,35622	3205:98	- -	3205:98	0,39097	234:58
71:60	0,00715	64:35	- -	64:35	0,00785	4:71
310:50	0,03099	278:91	- -	278:91	0,03401	20:41
411:35	0,04106	369:54	- -	369:54	0,04507	27:04
19:50	0,00195	17:55	- -	17:55	0,00214	1:29
6:-	0,00060	5:40	- -	5:40	0,00066	-:40
5:50	0,00055	4:95	- -	4:95	0,00060	-:36
4:50	0,00045	4:05	- -	4:05	0,00049	-:29
-:50	0,00005	-:45	- -	-:45	0,00006	-:04
- -	-	- -	- -	- -	-	- -
13:-	0,00130	11:70	- -	11:70	0,00143	-:86
10:-	0,00100	9:-	- -	9:-	0,00110	-:66
2:50	0,00025	2:25	- -	2:25	0,00027	-:16
2:-	0,00020	1:80	- -	1:80	0,00022	-:13
3:50	0,00035	3:15	- -	3:15	0,00038	-:23
3:-	0,00030	2:70	- -	2:70	0,00033	-:20
2:-	0,00020	1:80	- -	1:80	0,00022	-:13
1:50	0,00015	1:35	- -	1:35	0,00017	-:10
4:-	0,00040	3:60	- -	3:60	0,00044	-:26
4:-	0,00040	3:60	- -	3:60	0,00044	-:26
8:-	0,00080	7:20	- -	7:20	0,00088	-:53
11:50	0,00115	10:35	- -	10:35	0,00126	-:76
23:50	0,00234	21:06	- -	21:06	0,00257	1:54
4:50	0,00045	4:05	- -	4:05	0,00049	-:29
4491:05	0,44831	4034:79	- -	4034:79	0,49205	295:23

1	2	3	4	5	6	7
			Överfört		33098:65	37589:70
Silvåkra gård		6^{14}	Frih. Olga Wrangel von Bremer	215	15:-	17:50
"		av 3^{7}	D:ma	216-221	60:-	70:-
"		11^{16}	D:ma	222-226	14:-	16:-
"		5^{16}	D:ma	227-232	11:-	12:50
"		12^{13}	D:ma	233-236	8:-	9:-
"		7^{7}	D:ma	237-239	12:-	13:50
"		6^{16}	D:ma	240,241	12:-	13:50
"		3^{10}	D:ma	242-245	53:50	60:50
"		11^{15}	D:ma	246,247	15:50	19:-
"		5^{15}	D:ma	248	4:-	4:50
"		11^{14}	D:ma	249-251	43:-	51:-
"		5^{14}	D:ma	252,253	50:50	54:50
"		3^{10}	D:ma	254,255	18:50	21:-
"		5^{12}	D:ma	256,257	19:-	23:50
"		11^{12}	D:ma	258,259	37:-	42:50
"		6^{13}	D:ma	260-262	59:-	65:-
"		11^{10}	D:ma	263,264	106:-	118:-
"		5^{10}	D:ma	265,266	153:-	166:50
"		3^{4}	D:ma	267,268	193:50	208:50
"		11^{8},11^{9}	D:ma	269-273	524:50	568:-
"		3^{2},3^{3}	D:ma	274-276	450:-	487:50
"		5^{8},5^{9}	D:ma	277-280	45:-	52:50
"		3^{2},3^{3}	D:ma	281-283	21:50	43:-
			Överföres		35024:15	39727:20

8	9	10	11	12	13	14
4491:05	0,44831	4034:79	- -	4034:79	0,49205	295:23
2:50	0,00025	2:25	- -	2:25	0,00027	-:16
10:-	0,00100	9:-	- -	9:-	0,00110	-:66
2:-	0,00020	1:80	- -	1:80	0,00022	-:13
1:50	0,00015	1:35	- -	1:35	0,00017	-:10
1:-	0,00010	-:90	- -	-:90	0,00011	-:07
1:50	0,00015	1:35	- -	1:35	0,00016	-:10
1:50	0,00015	1:35	- -	1:35	0,00016	-:10
7:-	0,00070	6:30	- -	6:30	0,00077	-:46
3:50	0,00035	3:15	- -	3:15	0,00038	-:23
-:50	0,00005	-:45	- -	-:45	0,00006	-:04
8:-	0,00080	7:20	- -	7:20	0,00088	-:53
4:-	0,00040	3:60	- -	3:60	0,00044	-:26
2:50	0,00025	2:25	- -	2:25	0,00027	-:16
4:50	0,00045	4:05	- -	4:05	0,00049	-:29
5:50	0,00055	4:95	- -	4:95	0,00060	-:36
6:-	0,00060	5:40	- -	5:40	0,00066	-:40
12:-	0,00120	10:80	- -	10:80	0,00132	-:79
13:50	0,00135	12:15	- -	12:15	0,00148	-:89
15:-	0,00150	13:50	- -	13:50	0,00165	-:99
43:50	0,00434	39:06	- -	39:06	0,00476	2:85
37:50	0,00374	33:66	- -	33:66	0,00411	2:47
7:50	0,00075	6:75	- -	6:75	0,00082	-:49
21:50	0,00214	19:26	- -	19:26	0,00235	1:41
4703:05	0,46948	4225:32	- -	4225:32	0,51528	309:17

1	2	3	4	5	6	7
			Överfört		35024:15	39727:20
Silvåkra gård	$11^{8},11^{9}$	Frih. Olga Wrangel von Bremer		284	- -	- -
"	$7^{2},7^{3}$	D:ma		285-286	27:-	45:-
"	$12^{8},12^{9}$	D:ma		287,288	13:50	18:-
"	$6^{11},6^{12}$	D:ma		289,290	4:50	6:-
"	2^{19}	D:ma		291,292	1:50	2:-
"	6^{15}	D:ma		293	- -	- -
"	7^{6}	D:ma		294	- -	- -
"	12^{15}	D:ma		295	- -	- -
"	11^{12}	D:ma		296	- -	- -
"	3^{10}	D:ma		297,298	- -	- -
"	5^{12}	D:ma		299	- -	- -
"	2^{17}	D:ma		300	- -	- -
"	11^{16}	D:ma		301	- -	- -
"	5^{16}	D:ma		302	- -	- -
"	$2^{12},2^{13}$	D:ma		303,304	28:-	30:-
"	$sv3^{7}$	D:ma		305-308	26:50	29:50
			Summa		35125:15	39857:70

Silvåkra socken — Blad 23.

Silvåkra gård	5^{11}	Frih. Olga Wrangel von Bremer		1-10	3825:-	4078:20
"	8^{10}	D:ma		11	3:-	4:-
Silvåkra	3^{10}	August Åkerlund		12,13	1092:50	1150:-
"	$sv3^{7}$	Fredrik Pålsson		14,15	1322:-	1395:-
"	$sv12^{5}$	D:ma		16-19	2790:-	2937:50
			Överfört		9032:50	9564:70

8	9	10	11	12	13	14
4703:05	0,46948	4225:32	- -	4225:32	0,51528	309:17
- -	-	- -	- -	- -	-	- -
18:-	0,00179	16:11	- -	16:11	0,00197	1:18
4:50	0,00045	4:05	- -	4:05	0,00049	-:29
1:50	0,00015	1:35	- -	1:35	0,00016	-:10
-:50	0,00005	-:45	- -	-:45	0,00006	-:04
- -	-	- -	- -	- -	-	- -
- -	-	- -	- -	- -	-	- -
- -	-	- -	- -	- -	-	- -
- -	-	- -	- -	- -	-	- -
- -	-	- -	- -	- -	-	- -
- -	-	- -	- -	- -	-	- -
- -	-	- -	- -	- -	-	- -
- -	-	- -	- -	- -	-	- -
- -	-	- -	- -	- -	-	- -
2:-	0,00020	1:80	- -	1:80	0,00022	-:13
3:-	0,00030	2:70	- -	2:70	0,00033	-:20
4732:55	0,47242	4251:78	- -	4251:78	0,51851	311:11
253:20	0,02528	227:52	- -	227:52	0,02775	16:65
1:-	0,00010	-:90	- -	-:90	0,00011	0:07
57:50	0,00574	51:66	- -	51:66	0,00630	3:78
73:-	0,00729	65:61	- -	65:61	0,00800	4:80
147:50	0,01472	132:48	- -	132:48	0,01616	9:69
532:20	0,05313	478:17	- -	478:17	0,05832	34:99

1	2	3	4	5	6	7
			Överfört		9032:50	9564:70
Silvåkra		12[6]	Per Andersson	20-33	3804:50	4014:-
"		avl2[3]	Hans Åkesson	34-48	2773:50	2928:-
"		avl2[3]	Per Hanssons stbhs.	49-52	893:-	941:-
			Summa		16503:50	17447:70
Hällestads socken			Blad 24.			
Hällestad	1/8	14[4]	Leonard Larsson	1-6	3775:-	4110:-
"		10[1]	Hällestads församling, arr. Sigfrid Andersson	7	99:-	115:50
"	1/32	21[5]	Leonard Larsson	8-11	850:-	1017:80
"	1/8	5[9]	Nils Nilsson	12,13	511:-	607:-
"	1/16	5[10]	D:me	14,16	145:-	179:50
"	369/4400	27[8]	Nils Persson	17-43	5311:50	6291:-
"	433/4400	27[9]	Hans Andersson	44-53	1910:-	3418:50
"	2470/4400	27[6]	Hällestads boställe	54-54c	966:-	1380:-
"	372/4400	27[11]	Nils Kronn	55-74	6113:05	7694:55
"		27[10]	Elof Strid	75-84	2516:30	2656:-
"	372/4400	27[11]	Nils Kroon	85	1530:-	1606:50
"	1/16	5[4]	Tage Karlsson	86	551:-	580:-
"	1/32	5[5]	" "	87-90	1519:-	1614:-
"	1/32	5[6]	" "	91,92	993:-	1043:-
"		27[10]	Elof Strid	93-108	4969:35	5297:50
Revinge socken						
Revinge	3/8	15[1]	Per Persson	109-114	475:50	762:50
"	1/4	13[1]	Nils Hansson	115-131	4910:95	5643:05
			Överföres		37145:65	44016:40

8	9	10	11	12	13	14	
532:20	0,05313	478:17	- -	478:17	0,05832	34:99	
209:50	0,02091	188:19	- -	188:19	0,02295	13:77	
154:50	0,01542	138:78	- -	138:78	0,01692	10:15	
48:-	0,00479	43:11	- -	43:11	0,00526	3:16	
944:20	0,09425	848:25	- -	848:25	0,10345	62:07	
335:-	0,03344	300:96	87:30	213:66	0,02606	15:63	
16:50	0,00165	14:85	4:20	10:65	0,00130	-:78	
167:80	0,01675	150:75	43:80	106:95	0,01304	7:82	
96:-	0,00958	86:22	24:90	61:32	0,00748	4:49	
34:50	0,00344	30:96	9:-	21:96	0,00268	1:61	
979:50	0,09778	880:02	255:-	625:02	0,07622	45:73	
1508:50	0,15058	1355:22	392:70	962:52	0,11738	70:43	
414:-	0,04133	371:97	107:70	264:27	0,03223	19:34	
1581:50	0,15787	1420:83	352:80	1068:03	0,13025	78:15	
139:70	0,01395	125:55	- -	125:55	0,01531	9:19	
76:50	0,00764	68:76	- -	68:76	0,00838	5:03	
29:-	0,00289	26:01	- -	26:01	0,00317	1:90	
95:-	0,00948	85:32	- -	85:32	0,01040	6:24	
50:-	0,00499	44:91	- -	44:91	0,00548	3:29	
328:15	0,03276	294:84	- -	294:84	0,03596	21:57	
287:-	0,02865	257:85	74:70	183:15	0,02233	13:40	Sök.
732:10	0,07308	657:72	122:40	535:32	0,06528	39:17	Sök.
6870:75	0,68586	6172:74	1474:50	4698:24	0,57295	343:77	

1	2	3	4	5	6	7
Silvåkra socken				Överfört	37145:65	44016:40
Silvåkra, Nygård	2/21	5^{2}	Arr. P. Sandell	132-145	8449:50	8926:75
				Summa	45595:15	52943:15
Södra Sandby sin.			**Blad 25.**			
Flyinge		$sv4^{1}$	Jöns Larsson	1	2:50	7:50
"		$sv5^{2-3}$	" "	2	17:50	52:50
"		$sv5^{2-3}$	Nils Jönsson	3	18:-	84:-
"		2^{2}	Anton Nilsson	4	73:50	343:-
"		$sv7^{2}$	Gottfrid Persson	5	33:-	154:-
"		$sv5^{4}$	" "	6	37:50	175:-
"		1^{2-4}	Martin Nilsson	7a,7b	88:50	413:-
S.Sandby	1/4	27^{1}	Lars Svensson	8-10	1620:-	1800:-
"	$\frac{121}{2304}$	15^{3}	Harald Larsson	11a-13	172:-	453:50
"	1/16	14^{3}	Ola Hansson	14,15	65:-	189:-
"	1/16	14^{4}	" "	16-17b	132:-	359:-
"	$\frac{9}{1000}$	14^{7}	Nils Sandkvist	18-22	163:-	531:50
"	3/8	11^{2}	Henrik Åkesson	23-26	199:-	603:50
"	1/4	20^{1}	Emil Palmkvist	27-30	79:-	314:-
"	1/8	10^{1}	Ola Jönsson	31-33	50:-	177:-
"	$\frac{4060}{499200}$	7^{135}	Karl Larsson	34-37	122:-	383:-
"	$\frac{6}{4000}$	7^{18}	Emil Palmkvist	38-41	117:-	350:-
"		21^{5}	" "	42,43	32:-	134:-
"		21^{6}	" "	44,45	40:-	111:-
"		18	Karl Larsson	46,47	52:-	150:-
				Överföres	3113 :50	6784:50

8	9	10	11	12	13	14
6870:75	0,68586	6172:74	1474:50	4698:24	0,57295	343:77
477:25	0,04764	428:76	- -	428:76	0,05229	31:37
7348:-	0,73350	6601:50	1474:50	5127:-	0,62524	375:14
5:-	0,00050	4:50	1:20	3:30	0,00040	-:24
35:-	0,00349	31:41	9:-	22:41	0,00273	1:64
66:-	0,00659	59:31	17:10	42:21	0,00515	3:09
269:50	0,02690	242:10	70:20	171:90	0,02096	12:58
121:-	0,01208	108:72	31:50	77:22	0,00942	5:65
137:50	0,01373	123:57	35:70	87:87	0,01072	6:43
324:50	0,03239	291:51	84:60	206:91	0,02523	15:14
180:-	0,01797	161:73	46:80	114:93	0,01402	8:41
281:50	0,02810	252:90	73:20	179:70	0,02191	13:15
124:-	0,01238	111:42	32:40	79:02	0,00964	5:78
227:-	0,02266	203:94	59:10	144:84	0,01766	10:61
368:50	0,03678	331:02	96:-	235:02	0,02866	17:19
404:50	0,04038	363:42	105:30	258:12	0,03148	18:89
235:-	0,02346	211:14	61:20	149:94	0,01829	10:97
127:-	0,01268	114:12	33:-	81:12	0,00989	5:93
261:-	0,02605	234:45	68:10	166:35	0,02029	12:17
233:-	0,02326	209:34	60:60	148:74	0,01814	10:88
102:-	0,01018	91:62	26:70	64:92	0,00792	4:75
71:-	0,00709	63:81	18:60	45:21	0,00551	3:31
98:-	0,00978	88:02	25:50	62:52	0,00762	4:57
3671:-	0,36645	3298:05	955:80	2342:25	0,28564	171:38

1	2	3	4	5	6	7
			Överfört		3113:50	6784:50
S.Sandby	188/9600	6^{6}	Karl Larsson	48,49	32:50	86:50
"	1/8	26^{3}	D:me	50,51	42:50	116:50
"		23^{4}	D:me	52,53	42:50	116:50
"		23^{5}	D:me	54,55	52:50	146:50
"		19^{4}	Olof Jönsson	56,57	52:50	141:-
"		2^{3}	D:me	58,59	45:50	130:50
"		3^{28}	Nils Sandkvist	60-62	82:-	192:-
"		3	Torsten Anderssons eftr.	63-66	32:50	84:-
"			Jöns Frank	67-70	50:-	124:-
"			D:me	71-73	82:50	192:50
"		24^{12}	D:me	74-76	47:50	112:50
"	19/176	24^{2}	Karl Larsson	77,78	51:-	116:-
"		4^{9}	D:me	79,80	120:-	270:-
"		22^{5}	Sven Bergkvist	81,82	143:-	243:50
"		av 22^{3}	Jöns Frank	83	65:-	100:-
"		25^{14}	D:me	84	56:-	80:-
"		27^{1}	D:me	85-87	108:-	120:-
"	75/752	21^{4}	Olof Jönsson	88-90	32:-	112:-
"	1/8	21^{6}	D:me	91-93	38:-	122:-
"			Anders Nilsson, arr. Sven Bergkvist	94-96	80:-	240:50
"		18^{9}	Nils Sandkvist	97-100	56:-	262:50
"		18^{10}	Sven Bergkvist arr. Nils Sandkvist	101-103	25:-	108:-
"		18^{11}	D:me	104-106	32:-	121:50
			Överföres		4482:-	10123:-

8	9	10	11	12	13	14
3671:-	0,36645	3298:05	955:80	2342:25	0,28564	171:38
54:-	0,00539	48:51	14:10	34:41	0,00420	2:52
74:-	0,00739	66:51	19:20	47:31	0,00577	3:46
74:-	0,00739	66:51	19:20	47:31	0,00577	3:46
94:-	0,00938	84:42	24:60	59:82	0,00730	4:38
88:50	0,00883	79:47	23:10	56:37	0,00687	4:12
85:-	0,00848	76:32	22:20	54:12	0,00660	3:96
110:-	0,01098	98:82	28:50	70:32	0,00858	5:15
51:50	0,00514	46:26	13:50	32:76	0,00399	2:39
74:-	0,00739	66:51	19:20	47:31	0,00577	3:46
110:-	0,01098	98:82	28:50	70:32	0,00858	5:15
65:-	0,00649	58:41	16:80	41:61	0,00507	3:04
65:-	0,00649	58:41	16:80	41:61	0,00507	3:04
150:-	0,01497	134:73	39:-	95:73	0,01167	7:-
100:50	0,01003	90:27	26:10	64:17	0,00783	4:70
35:-	0,00349	31:41	9:-	22:41	0,00273	1:64
24:-	0,00240	21:60	6:30	15:30	0,00187	1:12
12:-	0,00120	10:80	3:-	7:80	0,00095	-:57
80:-	0,00799	71:91	20:70	51:21	0,00624	3:75
84:-	0,00839	75:51	21:90	53:61	0,00654	3:93
160:50	0,01602	144:18	41:70	102:48	0,01250	7:50
206:50	0,02061	185:49	53:70	131:79	0,01607	9:64
83:-	0,00829	74:61	21:60	53:01	0,00646	3:88
89:50	0,00893	80:37	23:40	56:97	0,00695	4:17
5641:-	0,56310	5067:90	1467:90	3600:-	0,43902	263:41

1	2	3	4	5	6	7
			Överfört		4482:-	10123:-
S.Sandby	5/16	23^{2}	Harald Larsson	107,108	18:-	187:50
"	3/16	23^{3}	Hans Andersson	109,110	18:-	228:-
"		19^{4}	Gottfrid Persson	111-114	78:-	364:-
"	1/4	2^{1}	Jöns Frank	115-117	12:-	214:50
"		3^{25}	Nils Persson	118,119	6:-	109:-
"		3^{26}	D:me	120-122	11:-	140:-
"		3^{24}	D:me	123-125	70:50	305:50
"		5^{4-7}	Nils Andersson	126-128	15:50	86:-
"		1	Fritz Boisen	129-131	22:-	89:-
"		1	Johan Larsson	132-134	63:-	135:50
"		1	Karl Svensson	135-137	15:50	72:50
"			Jöns Frank	138,139	24:-	40:-
"		$sv9^{8}$	Nils Persson	140	25:-	75:-
"		$sv9^{8}$	Södra Sandby församl.	141	45:-	90:-
<u>Hällestads socken</u>						
Abusa Eliselund		1	Tage Karlsson	142-151	6286:50	8524:50
Abusa		1^{7}	Daniel Persson	152	589:-	651:-
Hällestad		10^{1}	Hällestads församling, arr. Sigfrid Andersson	153-173	5769:70	9637:-
"		10^{1}	" " " "	174-204	17953:35	21019:05
"	1/8	14^{4}	Leonard Larsson	205-207	2270:50	2509:50
"	1/32	21^{5}	" "	208-218	1188:-	1815:50
"	1/8	5^{9}	Nils Nilsson	219-224	212:-	399:50
"	1/16	5^{10}	" "	225,22 6	38:50	75:50
"	$\frac{369}{4400}$	27^{8}	Nils Persson	227-231	390:-	591:-
			Överföres		39603:05	57482:05

8	9	10	11	12	13	14
5641:-	0,56310	5067:90	1467:90	3600:-	0,43902	263:41
169:50	0,01692	152:28	44:10	108:18	0,01319	7:91
210:-	0,02096	188:64	54:60	134:04	0,01635	9:81
286:-	0,02855	256:95	74:40	182:55	0,02226	13:36
202:50	0,02021	181:89	52:80	129:09	0,01574	9:44
103:-	0,01028	92:52	26:70	65:82	0,00803	4:82
129:-	0,01288	115:92	33:60	82:32	0,01004	6:02
235:-	0,02346	211:14	61:20	149:94	0,01829	10:98
70:50	0,00704	63:36	18:30	45:06	0,00550	3:30
67:-	0,00669	60:21	17:40	42:81	0,00522	3:13
72:50	0,00724	65:16	18:90	46:26	0,00564	3:38
57:-	0,00569	51:21	14:70	36:51	0,00445	2:67
16:-	0,00160	14:40	4:20	10:20	0,00124	-:74
50:-	0,00499	44:91	12:90	32:01	0,00390	2:34
45:-	0,00449	40:41	11:70	28:71	0,00350	2:10
2238:-	0,22340	2010:60	582:60	1428:-	0,17415	104:49
62:-	0,00619	55:71	16:20	39:51	0,00482	2:89
3867:30	0,38605	3474:45	1007:10	2467:35	0,30090	180:54
3065:70	0,30603	2754:27	798:30	1955:97	0,23853	143:12
239:-	0,02386	214:74	62:10	152:64	0,01861	11:17
627:50	0,06264	563:76	163:50	400:26	0,04881	29:29
187:50	0,01872	168:48	48:90	119:58	0,01458	8:75
37:-	0,00369	33:21	9:60	23:61	0,00288	1:73
201:-	0,02006	180:54	52:50	128:04	0,01561	9:37
17879:-	1,78474	16062:66	4654:20	11408:46	1,39126	834:76

1	2	3	4	5	6	7
			Överfört		39603:05	57482:05
Hällestad	433/4400	27^{9}	Hans Andersson	232-234	278:-	564:-
Revinge socken						
Revinge	3/8	15^{1}	Per Persson	235-247	6668:50	9601:50
"	1/4	13^{1}	Nils Hansson	248,249	579:-	700:-
"	1/8	12^{1}	Oskar Hansson	250-285	11158:50	12926:50
"	1/4	16^{1}	Revinge-Silvåkra förs. arr.Axel Lindgren	286-310	4568:85	5640:50
"	3/64	22^{8}	Alfred Tinngren	311-314	2701:50	3919:50
"	59/1000	23^{18}	Aug. Larsson	315-325	5208:95	6578:-
"	4/64	22^{7}	Oskar Larsson	326-340	3675:30	5302:-
"	20/320	11^{12}	Lars Olsson	341-351	7379:50	9143:-
Revinge Ellagård	508/1600	11^{21}	Äg.Jöns Hansson, arr. Arvid Hansson	352-357	1099:-	2905:50
Revinge	65/1000	11^{25}	Nils Larsson	358-379	1741:50	4154:50
"	6/64	22^{6}	Revinge boställe, arr. Hans Persson	380	2814:-	6432:-
"	681/1000 av	23^{2}	Dito	381-393	3964:10	11124:50
"	5/16 av	2^{2}	Nils Månsson	394-403	3761:45	7698:-
"	23/1000	23^{17}	Alfred Tinngren	404-410	878:20	1126:90
"	5/16 av	2^{2}	Lars Hansson	411-426	2928:90	7045:-
"	39/768	7^{12}	Nils Persson	427-449b	5455:30	10303:40
"	9/768	7^{5}	" "	450a-451b	738:-	1032:50
"	3/16 av	5^{4}	Nils Månsson	452-478	8826:60	11505:-
"	3/16	5^{3}	Axel Andersson	4799483	34:-	88:-
"	249/768	1^{5}	Aug. Jönsson	484-504	4774:45	6290:45
"	1/4	14^{1}	Per Isaksson	505-508	166:50	210:50
			Summa		119103:15	181773:30

8	9	10	11	12	13	14	
17879:-	1,78474	16062:66	4654:20	11408:46	1,39126	834:76	
186:-	0,01857	167:13	48:30	118:83	0,01449	8:69	
2933:-	0,29278	2635:02	763:80	1871:22	0,22820	136:92	Sök.
121:-	0,01208	108:72	31:50	77:22	0,00942	5:65	Sök.
1768:-	0,17649	1588:41	460:50	1127:91	0,13755	82:53	Sök.
1071:65	0,10698	962:82	279:-	683:82	0,08339	50:03	
1218:-	0,12159	1094:31	317:10	777:21	0,09478	56:87	
1369:05	0,13666	1229:94	356:40	873:54	0,10653	63:92	
1626:70	0,16238	1461:42	423:60	1037:82	0,12656	75:94	
1763:50	0,17604	1584:36	459:30	1125:06	0,13720	82:32	
1806:50	0,18033	1622:97	470:40	1152:57	0,14056	84:34	Sök.
2413:-	0,24087	2167:83	628:20	1539:63	0,18776	112:66	
3618:-	0,36116	3250:44	942:-	2308:44	0,28152	168:91	
7160:40	0,71477	6432:93	1864:50	4568:43	0,55713	334:28	
3936:55	0,39296	3536:64	1025:10	2511:54	0,30629	183:77	Sök.
248:70	0,02483	223:47	64:80	158:67	0,01935	11:61	
4116:10	0,41088	3697:92	1071:90	2626:02	0,32025	192:15	Sök.
4848:10	0,48395	4355:55	1262:40	3093:15	0,37721	226:32	
294:50	0,02940	264:60	76:80	187:80	0,02290	13:74	
2678:40	0,26737	2406:33	776:58	1629:75	0,19875	119:25	Sök.
54:-	0,00539	48:51	14:10	34:41	0,00420	2:52	Sök.
1516:-	0,15133	1361:97	394:80	967:17	0,11795	70:77	Sök.
44:-	0,00439	39:51	11:40	28:11	0,00343	2:06	Sök.
62670:15	6,25594	56303:46	16296:58	39906:78	4,86668	2920:01	

1	2	3	4	5	6	7
Revinge socken			Blad 26.			
Revinge	3/16	av5⁴	Nils Månsson	1-11	6296:-	10756:70
"	5/16	2³	D:me	12-34	11890:50	18709:50
"	5/16	av2²	Lars Hansson	35-57	5570:50	9941:10
"		av14¹	Per Nilsson	58-61	564:20	880:30
"	1/4	av14¹	Per Isaksson	62-93	15871:40	23451:80
"	3/16	av5⁴	Nils Månsson	94,95	380:-	653:-
"	3/16	5³	Axel Andersson	96-110	3084:-	5454:-
"		1⁵	August Jönsson	111-119	1788:50	3643:-
"	39/768	7¹²	Nils Persson	120,121	215:-	695:-
"	3/16	8³	Per Isaksson	122-161	21886:40	32993:-
"	5/16	2³	Nils Månsson	162a-168b	1443:35	4746:10
"	3/16	8²	Anders Nilsson	169-196	7334:30	12774:-
"	1/4	16¹	Revinge prästlönebost. arr.,Ivar Christiansson	197,198	699:60	2673:-
"	3/16	8²	Anders Nilsson	199-216	1029:40	3871:80
"	681/1000	av23²	Revinge boställe, arr. Hans Persson	217	180:-	810:-
"	34/1000	23¹⁹	Nils Karlberg	218-222	1544:-	4590:-
"		11¹³	Emil Nilsson,Slogstorp	223	26:-	104:-
"	19/1600	11²⁶	Nils Andersson,Flyinge	224a,b,	36:-	108:-
"		15²	Ola Berglund	225	27:-	90:-
"		9⁴	Magnus Persson	226	15:-	50:-
"		13²	D:me	227	16:-	40:-
"		5⁶	Karl Hankvist	228	5:-	10:-
"	3/16	av5⁴	Johan Åkesson	229	7:-	10:-
				Överföres	79909:15	137054:30

8	9	10	11	12	13	14	
4460:70	0,44528	4007:52	2259:72	1747:80	0,21315	127:89	Sök.
6819:-	0,68069	6126:21	3454:44	2671:77	0,32583	195:50	Sök.
4370:60	0,43629	3926:61	1289:76	2636:85	0,32157	192:94	Sök.
316:10	0,03155	283:95	- -	283:95	0,03463	20:78	
7580:40	0,75670	6810:30	2076:12	4734:18	0,57734	346:40	Sök.
273:-	0,02725	245:25	71:10	174:15	0,02124	12:74	Sök.
2370:-	0,23658	2129:22	617:10	1512:12	0,18440	110:64	Sök.
1854:50	0,18512	1666:08	483:-	1183:08	0,14428	86:57	Sök.
480:-	0,04792	431:28	125:10	306:18	0,03734	22:40	
11106:60	1,10870	9978:30	3832:96	6145:34	0,74943	449:66	Sök.
3302:75	0,32969	2967:21	- -	2967:21	0,36185	217:11	Sök.
5439:70	0,54301	4887:09	744:18	4142:91	0,50523	303:14	Sök.
1973:40	0,19699	1772:91	- -	1772:91	0,21621	129:73	Sök.
2842:40	0,28374	2553:66	- -	2553:66	0,31142	186:85	Sök.
630:-	0,06289	566:01	- -	566:01	0,06903	41:42	
3046:-	0,30406	2736:54	- -	2736:54	0,33372	200:23	
78:-	0,00779	70:11	- -	70:11	0,00855	5:13	
72:-	0,00719	64:71	- -	64:71	0,00789	4:73	
63:-	0,00629	56:61	- -	56:61	0,00690	4:14	Sök.
35:-	0,00349	31:41	- -	31:41	0,00383	2:30	
24:-	0,00240	21:60	- -	21:60	0,00263	1:58	
5:-	0,00050	4:50	- -	4:50	0,00055	-:33	
3:-	0,00030	2:70	- -	2:70	0,00033	-:20	
57145:15	5,70442	51339:78	14953:48	36386:30	4,43735	2662:41	

1	2	3	4	5	6	7
			Överfört		79909:15	137054:30
Revinge		7[13]	Gustav Jönsson, Slogstorp	230	7:-	10:-
Södra Sandby socken						
Gravare-gården	1/6	1[2]	Anders Nilsson	231-247	4013:40	5994:-
S.Sandby	1/6	1[3]	Magnus Persson	248-264	6128:65	8192:50
Ekeberga	13/128	avl[4]	Hans Larsson och Hanna Larsson	265-280	5866:-	11574:-
"	1/8	avl[2]	Anders Steen	281-287	3780:50	9698:50
"	9/640	1[7]	August Andersson	288,289	172:-	220:-
"	13/128	avl[4]	D:me	290,291	69:-	184:-
"	1/8	avl[2]	D:me	292-294	141:-	300:-
Flyinge		22[1]	Alfr. Andersson	295-302	2278:-	4793:-
"			Samfällighet till Flyinge	303	380:-	902:50
"		5[10]	Aug. Andersson	304,305	577:70	703:50
"		2[4]	D:me	306-308	332:50	367:50
"		2[5]	D:me	309	28:50	31:50
"	1/8	avl0[1]	D:me	310,311	57:-	63:-
"	1/4	11[1]	D:me	312	47:50	52:50
"		1[6]	D:me	313	57:-	63:-
"		3[7]	D:me	314	56:-	70:-
"		4[3]	D:me	315-318	161:-	240:-
"		6[4]	Jöns Larsson	319-321	237:-	263:-
"		8[6]	D:me	322-326	379:-	419:-
"		7[5]	D:me	327,328	342:-	378:-
"		13[4]	D:me	329,330	323:-	357:-
			Överföres		105342:90	181930:80

8	9	10	11	12	13	14	
57145:15	5,70442	51339:78	14953:48	36386:30	4,43735	2662:41	
3:-	0,00030	2:70	- -	2:70	0,00033	-:20	
1980:60	0,19771	1779:39	405:90	1373:49	0,16750	100:50	Sök.
2063:85	0,20602	1854:18	466:20	1387:98	0,16927	101:56	
5708:-	0,56979	5128:11	1486:20	3641:91	0,44414	266:49	
5918:-	0,59075	5316:75	1541:10	3775:65	0,46044	276:27	
48:-	0,00479	43:11	12:60	30:51	0,00372	2:23	
115:-	0,01148	103:32	30:-	73:32	0,00894	5:36	
159:-	0,01587	142:83	41:40	101:43	0,01237	7:42	
2515:-	0,25105	2259:45	654:90	1604:55	0,19568	117:41	
522:50	0,05216	469:44	136:20	333:24	0,04064	24:38	
125:80	0,01256	113:04	32:70	80:34	0,00980	5:88	
35:-	0,00349	31:41	9:-	22:41	0,00273	1:64	
3:-	0,00030	2:70	-:90	1:80	0,00022	-:13	
6:-	0,00060	5:40	1:50	3:90	0,00047	-:28	
5:-	0,00050	4:50	1:20	3:30	0,00040	-:24	
6:-	0,00060	5:40	1:50	3:90	0,00047	-:28	
14:-	0,00140	12:60	3:60	9:-	0,00110	-:66	
79:-	0,00789	71:01	20:70	50:31	0,00614	3:68	
26:-	0,00260	23:40	6:90	16:50	0,00201	1:21	
40:-	0,00399	35:91	10:50	25:41	0,00310	1:86	
36:-	0,00359	32:31	9:30	23:01	0,00281	1:69	
34:-	0,00339	30:51	9:-	21:51	0,00262	1:57	
76587:90	7,64525	68807:25	19834:78	48972:47	5,97225	3583:35	

1	2	3	4	5	6	7
				Överfört	105342:90	181930:80
Flyinge		9^{2}	Jöns Larsson	331	731:50	808:50
"		12^{11}	Martin Nilsson	332	570:-	630:-
"		av7^{2}	D:me	333	171:-	189:-
"		av7^{2}	Gottfrid Persson	334	54:-	90:-
"		av3^{4}	D:me	335	36:-	60:-
"		av3^{4}	Martin Nilsson	336	190:-	210:-
"		av1^{2}	D:me	337	304:-	336:-
"		1^{2-4}	D:me	338	12:-	20:-
"	1/6	2^{2}	Anton Nilsson	339-341	166:-	407:50
"		av3^{2-3}	Nils Jönsson	342	112:-	252:-
"		av3^{2-3}	Jöns Larsson	343	192:-	432:-
"		av4^{1}	D:me	344a-346	322:25	810:-
"		av5^{2-4}	Sigurd Nyander	347-349b	118:10	332:20
"		av5^{2-4}	Karl Lindgren	350-352	169:-	387:-
"	1/3	6^{1}	D:me	353-355	280:10	718:60
"		av7^{2}	D:me	356-358	84:70	258:15
"		3^{5}	Olof Nilsson	359-361	45:50	128:40
"		7^{3}	D:me	362-364	88:90	180:20
"		7^{4}	D:me	365-367	79:20	186:50
"	7/72	av8^{3}	D:me	368-370	119:90	232:50
"	1/9	8^{4}	Axel Olsson	371-373	91:85	194:50
"	1/8	8^{2}	D:me	374-376	201:10	414:50
"	1/3	av9^{1}	Martin Nilsson	377-380b	333:90	860:10
				Överföres	109815:90	190048:45

8	9	10	11	12	13	14
76587:90	7,64525	68807:25	19834:78	48972:47	5,97225	3583:35
77:-	0,00769	69:21	20:10	49:11	0,00599	3:59
60:-	0,00599	53:91	15:60	38:31	0,00467	2:80
18:-	0,00180	16:20	4:80	11:40	0,00139	-:83
36:-	0,00359	32:31	9:30	23:01	0,00281	1:69
24:-	0,00240	21:60	6:30	15:30	0,00187	1:12
20:-	0,00200	18:-	5:10	12:90	0,00157	-:94
32:-	0,00319	28:71	8:40	20:31	0,00248	1:49
8:-	0,00080	7:20	2:10	5:10	0,00062	-:37
241:50	0,02411	216:99	63:-	153:99	0,01878	11:27
140:-	0,01397	125:73	36:60	89:13	0,01087	6:52
240:-	0,02396	215:64	62:40	153:24	0,01869	11:21
487:75	0,04869	438:21	126:90	311:31	0,03796	22:78
214:10	0,02137	192:33	55:80	136:53	0,01665	9:99
218:-	0,02176	195:84	56:70	139:14	0,01697	10:18
438:50	0,04377	393:93	114:30	279:63	0,03410	20:46
173:45	0,01731	155:79	45:30	110:49	0,01347	8:08
82:90	0,00828	74:52	21:60	52:92	0,00645	3:87
91:30	0,00911	81:99	23:70	58:29	0,00711	4:27
87:30	0,00871	78:39	22:80	55:59	0,00678	4:07
112:60	0,01124	101:16	29:40	71:76	0,00875	5:25
102:65	0,01025	92:25	26:70	65:55	0,00799	4:79
213:40	0,02130	191:70	55:50	136:20	0,01661	9:97
526:20	0,05253	472:77	137:10	335:67	0,04094	124:57
80232:55	8,00907	72081:63	20784:28	51297:35	6,25577	3753:-

1	2	3	4	5	6	7
			Överfört		109815:90	190048:45
Flyinge		avl0[1]	Johan Andersson	381-384	225:05	519:-
"		11[1]	Aug. Andersson	385a-387	190:45	434:05
"		12[12]	Dito	388-389c	318:25	724:25
"		avl3[1]	Dito	390-391c	170:75	426:75
Skatte-berga		1[2],1[3]	Gustav Nilsson, Hans Jönsson	392,393	304:-	1359:-
Åkarp		1 å 2	Anders Olsson	394,395	195:50	569:-
"		1	Aug. Asmundsson	396,397	190:-	566:-
"		2	Ola Persson	398,399	144:-	417:-
"		2	Ola Persson	400,401	264:50	667:50
S.Sandby	1/4	27[1]	Lars Svensson	402,403	541:50	598:50
Hammarlunda s:n.						
Hammar-lunda	3/8	av8[1]	Gårdstånga kyrka, arr. Alvar Nilsson	404-405b	54:45	157:30
Torslund	1/8	1[24]	Aug. Lundgren	406	4:40	11:-
Hammar-lunda	5/8	1[23]	Malmö skola, arr. Emil Jönsson	407-412b	663:30	1483:90
"	3/8	10[1]	" " " "	413-417	190:30	508:20
"	3/4	11[1]	Malmö skola, arr. Nils Svensson	418-442	3998:40	8487:90
			Summa		117270:75	206977:80
Holmby socken			Blad 27.			
Holmby-torp	5/32	1[2]	Gottfrid Svensson	1-40	2920:25	6292:80
Holmby	3/256	1[14]	William Nilsson	41-46	226:75	649:80
"	3/64	1[13]	Dito	47-58	1062:10	2724:40
"	33/2048	1[28]	Dito	59-61	167:90	487:10
"	36655/531104	1[8]	Dito	62-85	1298:50	3752:30
			Överföres		5675:50	13906:40

8	9	10	11	12	13	14	
80232:55	8,00907	72081:63	20784:28	51297:35	6,25577	3753:46	
293:95	0,02934	264:06	76:50	187:56	0,02287	13:72	
243:60	0,02432	218:88	63:30	155:58	0,01897	11:38	
406:-	0,04053	364:77	105:60	259:17	0,03161	18:97	
256:-	0,02556	230:04	66:60	163:44	0,01993	11:96	
1055:-	0,10531	947:79	274:80	672:99	0,08207	49:24	Sök.
373:50	0,03728	335:52	97:20	238:32	0,02907	17:44	
376:-	0,03753	337:77	97:80	239:97	0,02927	17:56	Sök.
273:-	0,02725	245:25	71:10	174:15	0,02124	12:74	Sök.
403:-	0,04023	362:07	105:-	257:07	0,03135	18:81	
57:-	0,00569	51:21	14:70	36:51	0,00445	2:67	
102:85	0,01027	92:43	- -	92:43	0,01127	6:76	
6:60	0,00066	5:94	- -	5:94	0,00072	-:43	
820:60	0,08192	737:28	- -	737:28	0,08992	53:95	Sök.
317:90	0,03173	285:57	- -	285:57	0,03483	20:90	Sök.
4489:50	0,44816	4033:44	- -	4033:44	0,49189	295:13	Sök.
89707:05	8,95485	80593:65	21756:88	58836:77	7,17523	4305:12	
3372:55	0,33666	3029:94	- -	3029:94	0,36950	221:70	
423:05	0,04223	380:07	- -	380:07	0,04635	27:81	Sök.
1662:30	0,16594	1493:46	- -	1493:46	0,18213	109:28	Sök.
319:20	0,03186	286:74	- -	286:74	0,03497	20:98	Sök.
2453:80	0,24495	2204:55	- -	2204:55	0,26885	161:31	Sök.
8230:90	0,82164	7394:76	- -	7394:76	0,90180	541:08	

1	2	3	4	5	6	7
			Överfört		5675:50	13906:40
Holmby	$\frac{100}{8611}$	1^{9}	William Nilsson	86-92	286:80	856:-
"		1^{10}	Maria Nilsson	93-112	2234:20	5605:30
"		1^{11}	Nils Rosberg	113-114	144:65	440:-
"	15/256	1^{11}	" "	115-128	1050:10	2279:70
<u>Hammarlunda s:n.</u>						
Glisetorp	3/4	2^{1}	Ola Persson	129-166	3497:70	9930:25
Hammar-lunda	3/8	sv8^{1}	Gårdstånga kyrka, arr. Johan Jönsson	167-173	318:45	1689:30
"	3/8	sv8^{1}	Gårdstånga kyrka, arr. Alvar Nilsson	174-184	1142:30	3981:-
Torslund	1/8	1^{24}	Aug. Lundgren	185-194	834:35	2282:60
Hammar-lunda	5/8	1^{23}	Malmö skola, arr. Emil Jönsson	195-213	5947:20	8545:-
"	3/8	10^{1}	" " " "	214-224	2770:20	5079:-
<u>Revinge socken</u>						
Revinge	5/16	2^{3}	Nils Månsson	225	56:10	187:-
"	1/4	16^{1}	Revinge prästgård, arr. Ivar Christiansson	226-227a	60:50	294:80
"	1/36	8^{2}	Anders Nilsson	228-248	934:40	3963:10
"	$\frac{681}{1000}$	sv23^{2}	Revinge kronoboställe, arr. Hans Persson	249-269	6298:75	22306:40
"	$\frac{34}{1000}$	25^{19}	Nils Karlberg	270	368:-	1472:-
"		11^{13}	Emil Nilsson, Slogstorp	271-275	174:60	974:80
"	$\frac{9}{1600}$	11^{26}	Nils Andersson, Flyinge	276-282	221:10	925:60
"		15^{2}	Ola Berglund	283-289	160:90	783:-
"		9^{4}	Magnus Persson	290-296	163:30	750:35
"		15^{2}	D:me	297-302	145:30	683:40
"		5^{6}	Karl Hankvist, Flyinge	303-307	64:80	279:20
			Överföres		32549:20	87214:20

8	9	10	11	12	13	14	
8230:90	0,82164	7394:76	- -	7394:76	0,90180	541:08	
569:20	0,05682	511:38	- -	511:38	0,06236	37:42	Sök.
3371:10	0,33651	3028:59	- -	3028:59	0,36934	221:60	
295:35	0,02948	265:32	- -	265:32	0,03236	19:42	
1229:60	0,12274	1104:66	- -	1104:66	0,13471	80:83	
6432:55	0,64212	5779:08	- -	5779:08	0,70477	422:86	Sök.
1370:85	0,13684	1231:56	- -	1231:56	0,15019	90:11	
2838:70	0,28337	2550:33	- -	2550:33	0,31102	186:61	
1448:25	0,14457	1301:13	- -	1301:13	0,15867	95:20	
2597:80	0,25932	2333:88	300:-	2333:88	0,24803	148:82	Sök.
2308:80	0,23047	2074:23	- -	2074:23	0,25295	151:77	Sök.
130:90	0,01307	117:63	- -	117:63	0,01435	8:61	Sök.
234:30	0,02339	210:51	- -	210:51	0,02567	15:40	Sök.
3028:70	0,30233	2720:97	- -	2720:97	0,33183	199:10	Sök.
16007:65	1,59794	14381:46	- -	14381:46	1,75384	1052:31	
1104:-	0,11021	991:89	- -	991:89	0,12096	72:58	
800:20	0,07988	718:92	- -	718:92	0,08767	52:60	
704:50	0,07033	632:97	- -	632:97	0,07719	46:31	
622:10	0,06210	558:90	- -	558:90	0,06816	40:90	Sök.
587:05	0,05860	527:40	- -	527:40	0,06432	38:59	
538:10	0,05371	483:39	- -	483:39	0,05895	35:37	
214:40	0,02140	192:60	- -	192:60	0,02349	14:09	
54665:-	5,45684	49111:56	300:-	48811:56	5,95263	3571:58	

1	2	3	4	5	6	7
			Överfört		32549:20	87214:20
Revinge		av5[4]	Johan Åkesson, Revinge	308-312	87:40	366:80
"		7[13]	Gustaf Jönsson, Slogstorp	313-317	194:80	862:60
"		1[5]	Kristoffer Jönsson, Holmby	318-322	151:60	672:60
"		14[2]	Karl Malmkvist	323-326	120:20	484:80
"		8[8]	Karl Malmkvist	327-330	94:50	413:-
"		8[2]	D:me	331-334	67:50	296:-
"		av2[2]	Lars Hansson	335-340	824:-	2489:-
Södra Sandby s:n.						
Åkarp	55/288	2[2]	Jöns Bengtsson	341-381	5880:-	12637:-
			Summa		39969:20	105436:-
Holmby socken			Blad 28.			
Ö.Gårdstånga, Gårdala	1/8	9[1]	And. Svensson	1-3	135:70	326:50
Ö.Gårdstånga	3/8	10[1]	Elin, Maria och Emma Arildsson	4-10	491:35	1179:55
"	1/3	8[1]	Birger Johansson	11-28	3441:80	6571:05
"	1/4	13[1]	Lönebostället, arr. Olof Larsson	31-38	592:50	1541:-
"	55/768	2[15]	Axel Lind	39-61	4827:80	7008:45
"	1/64	2[16]	Sven Jönsson	62-70	366:-	1469:60
Holmby socken						
Gårdvik, Holmby	3/8	6[1]	Fru Elna Nilsson, Johan Nilsson, ö Hilma Nilsson	71-123	7913:45	16591:55
Holmby	1¼	9[1],13[1],18[1]	Holmby boställe arr. Kjell Tullberg	124-186	15313:85	29999:85
"	av3/4	av 3[1]	Holmby löneboställe, arr. Johan Nilsson	187-190	551:30	1162:-
"	av3/4	av 3[1]	Holmby löneboställe, arr. Olof Nilsson	191-202	940:50	2738:45
"	5/32	1[2]	Gottfrid Svensson	203-207	663:85	1366:20
			Överfört		35238:10	69904:20

8	9	10	11	12	13	14	
54665:-	5,45684	49111:56	300:-	48811:56	5,95263	3571:58	
279:40	0,02789	251:01	- -	251:01	0,03061	18:37	
667:80	0,06666	599:94	- -	599:94	0,07316	43:90	
521:-	0,05201	468:09	- -	468:09	0,05708	34:25	
364:60	0,03640	327:60	- -	327:60	0,03995	23:97	
318:50	0,03179	286:11	- -	286:11	0,03489	20:93	
228:50	0,02281	205:29	- -	205:29	0,02504	15:02	
1665:-	0,16620	1495:80	- -	1495:80	0,18241	109:45	Sök.
6757:-	0,67451	6070:59	- -	6070:59	0,74032	444:19	Sök.
65466:80	6,53511	58815:99	300:-	58515:99	7,13609	4281:66	
190:80	0,01905	171:45	- -	171:45	0,02091	12:55	Sök.
688:20	0,06870	618:30	- -	618:30	0,07540	45:24	
3129:25	0,31237	2811:33	- -	2811:33	0,34285	205:71	Sök.
948:50	0,09468	852:12	- -	852:12	0,10392	62:35	
2180:65	0,21768	1959:12	- -	1959:12	0,23892	143:35	
1103:60	0,11017	991:53	- -	991:53	0,12092	72:55	
8678:10	0,86628	7796:52	- -	7796:52	0,95080	570:48	
14636:-	1,46101	13149:09	- -	13149:09	1,60355	962:13	
610:70	0,06096	548:64	- -	548:64	0,06691	40:15	
1797:95	0,17948	1615:32	- -	1615:32	0,19699	118:19	Sök.
702:35	0,07011	630:99	- -	630:99	0,07695	46:17	
34666:10	3,46049	31144:41	- -	31144:41	3,79812	2278:87	

1	2	3	4	5	6	7
			Överfört		35238:10	69904:20
Åkarp	55/288	2^2	Jöns Bengtsson	208-233	4140:55	7760:30
"		samf.	Åkarps by	234-236	183:-	420:-
"		av 2^3	Jöns Bengtsson, arr. E. Andersson	237,238	82:50	198:-
"	41/288	av 2^3	Emil Andersson	239-248	1497:25	4497:-
"	1/6	av 1^2	Aug. Asmundsson	249-286	4466:10	14498:75
"	1/6	1^3	" "	287-308	8056:15	20901:25
Skatte-berga	1/2	1^2	Gustaf Nilsson	309a-389	17563:90	43719:45
"	1/4	1^3	Hans L. Jönsson, arr. Ivar Persson	390-436	5590:30	15734:20
Ekeberga		1^{16}	Anders Steen	437-439	15:80	163:-
			Summa		76833:65	177796:15

Södra Sandby s:n. Blad 29.

Skatte-berga	1/2	1^2	Gustav Nilsson	1-4b	2497:60	3136:-
Åkarp	41/288	av 2^3	Emil Andersson	5-20	9422:45	10469:50
" av	41/288	av 2^3	Aug. Asmundsson	21	171:25	262:50
"	1/6	1^3	Dito	22	27:40	42:-
Gravare-gården		av 1^2	Anders Nilsson	23	279:30	399:-
Jonstorp		av 1^2	Ola Berglund	24-30	474:25	515:-
Ekeberga	1/8	av 1^2	Knut Jakobsson	31-63	8039:05	9265:-
"	13/128	av 1^4	Hans Larsson och Hanna Larsson	64-83	3288:-	3800:-
Flyinge	1/3	av 4^1	Nils Andersson	84-91	3782:90	3982:-
"	1/3	av 4^1	Edvard Nilsson	92-94	1548:50	1630:-
"	1/6	2^3	Anton Nilsson	95-99	3046:65	3207:-
"	1/3	av 9^1	Karl Malmkvist	100-113	6884:35	7258:-
			Överföres		39461:70	43966:-

8	9	10	11	12	13	14	
34666:10	3,46049	31144:41	- -	31144:41	3,79812	2278:87	
3619:75	0,36134	3252:06	- -	3252:06	0,39659	237:96	Sök.
237:-	0,02366	212:94	- -	212:94	0,02597	15:58	
115:50	0,01153	103:77	- -	103:77	0,01265	7:59	Sök.
2999:75	0,29945	2695:05	- -	2695:05	0,32866	197:20	
10032:65	1,00149	9013:41	- -	9013:41	1,09920	659:52	Sök.
12845:10	1,28223	11540:07	- -	11540:07	1,40732	844:39	Sök.
26155:55	2,61093	23498:37	282:49	23215:88	2,83120	1698:72	
10143:90	1,01260	9113:40	227:49	8885:91	1,08365	650:19	Sök.
147:20	0,01469	132:21	- -	132:21	0,01612	9:67	
100962:50	10,07841	90705:69	509:98	90195:71	10,99948	6599:69	
638:40	0,06373	573:57	311:07	262:50	0,03201	19:22	
1047:05	0,10452	940:68	533:60	407:08	0,04964	29:78	
91:25	0,00911	81:99	23:70	58:29	0,00711	4:27	Sök.
14:60	0,00146	13:14	- -	13:14	0,00160	-:97	Sök.
119:70	0,01195	107:55	31:20	76:35	0,00931	5:59	Sök.
40:75	0,00407	36:63	7:20	29:43	0,00359	2:15	Sök.
1225:95	0,12238	1101:42	253:20	848:22	0,10344	62:06	
512:-	0,05111	459:99	133:20	326:79	0,03985	23:91	
199:10	0,01987	178:83	- -	178:83	0,02181	13:09	
81:50	0,00813	73:17	- -	73:17	0,00892	5:35	
160:35	0,01601	144:09	- -	144:09	0,01757	10:54	
373:65	0,03730	335:70	- -	335:70	0,04094	24:56	
4504:30	0,44964	4046:76	1293:17	2753:59	0,33579	201:49	

1	2	3	4	5	6	7
			Överfört		39461:70	43966:-
Flyinge		22⁵	Jöns Sandkvist	114,115	522:50	550:-
"		22⁶	Edvin Persson	116-120	2022:05	2126:50
"		22¹⁵	Elise Fäldt	121	- -	- -
"		22⁷	D:ma	122-125	1893:50	1989:-
Valleberg		22¹²	Ola Persson	126	300:-	315:-
Flyinge			Samfällighet till Flyinge	127	620:-	651:-
"		8⁶	Jöns Larsson	128	50:-	52:50
"		7⁵	D:me	129	60:-	63:-
"		13⁴	D:me	130	60:-	63:-
"		9²	D:me	131	180:-	189:-
"		12¹¹	Martin Nilsson	132	200:-	210:-
"		sv7²	D:me	133	70:-	73:50
"		sv3⁴	D:me	134	70:-	73:50
"		sv1²	D:me	135	110:-	115:50
S.Sandby	1/4	27¹	Lars Svensson	136,137	600:-	630:-
"	3/16	23³	Hans Andersson	138	5068:25	5335:-
"	1/8	26⁵	Nils Andersson	139-144	4974:20	5236:-
			Summa		56262:20	61638:50

Södra Sandby s:n. Blad 30.

S.Sandby	1/4	27¹	Lars Svensson	1-3	170:-	178:50
"	1/48	5⁵	Kullagård, Lars Svensson	4-6	415:-	734:-
"	1/8	26²	Nils Persson	7	184:95	283:50
"	7/192	6⁴	D:me	8	156:75	311:85
			Överföres		926:70	1507:85

8	9	10	11	12	13	14
4504:30	0,44964	4046:76	1293:17	2753:59	0,33579	201:49
27:50	0,00274	24:66	- -	24:66	0,00301	1:81
104:45	0,01043	93:87	- -	93:87	0,01145	6:87
- -	-	- -	- -	- -	-	- -
95:50	0,00953	85:77	- -	85:77	0,01046	6:27
15:-	0,00150	13:50	3:90	9:60	0,00117	-:70
31:-	0,00309	27:81	8:10	19:71	0,00240	1:44
2:50	0,00025	2:25	-:60	1:65	0,00020	-:12
3:-	0,00030	2:70	-:80	1:90	0,00023	-:14
3:-	0,00030	2:70	-:80	1:90	0,00023	-:14
9:-	0,00090	8:10	2:30	5:80	0,00071	-:43
10:-	0,00100	9:-	2:60	6:40	0,00078	-:47
3:50	0,00035	3:15	-:90	2:25	0,00027	-:16
3:50	0,00035	3:15	-:90	2:25	0,00027	-:16
5:50	0,00055	4:95	1:40	3:55	0,00043	-:26
30:-	0,00299	26:91	7:80	19:11	0,00233	1:40
266:75	0,02663	239:67	- -	239:67	0,02923	17:54
261:80	0,02613	235:17	- -	235:17	0,02868	17:21
5376:30	0,53668	4830:12	1323:27	3506:85	0,42764	256:61
8:50	0,00085	7:65	2:10	5:55	0,00068	-:41
319:-	0,03184	286:56	83:10	203:46	0,02481	14:88
98:55	0,00984	88:56	25:80	62:76	0,00765	4:59
155:10	0,01548	139:32	40:50	98:82	0,01205	7:23
581:15	0,05801	522:09	151:50	370:59	0,04519	27:11

1	2	3	4	5	6	7
			Överfört		926:70	1507:85
S.Sandby		av27[1]	Nils Persson	9	119:70	300:20
"		25[26]	D:me	10	27:50	71:50
"		25[23]	D:me	11	27:50	71:50
"		25[25]	D:me	12	25:-	65:-
"		25[24]	D:me	13	32:50	84:50
"		22[3]	Sven Bergkvist	14-17	40:-	130:-
"		22[4]	D:me	18-20	44:50	139:-
"		22[5]	D:me	21,22	56:-	166:50
"		22[6]	D:me	23,24	40:-	130:-
"	31/200	4[2]	Fritz Boisen	25,26	70:-	416:50
"		24[2]	D:me	27	36:-	198:-
"		av24	Jöns Frank	28	14:50	130:50
"		1	Karl Svensson	29	31:-	170:50
"		1	Johan Larsson	30	21:-	84:-
"		1	Fritz Boisen	31	15:-	60:-
"		5[4-7]	Nils Andersson	32,33	21:-	86:-
"		3[24]	Nils Persson	34	21:-	84:-
"		3[26]	D:me	35a	7:50	30:-
"		3[25]	D:me	35b	4:50	18:-
"		2[1]	Jöns Frank	36	4:50	18:-
"		19[4]	Gottfrid Persson	37	2:50	6:50
"		av9[8]	S.Sandby församling	38	11:-	19:-
"		av9[8]	Nils Persson	39-44	348:50	616:-
			Överföres		1947:40	4603:05

8	9	10	11	12	13	14
581:15	0,05801	522:09	151:50	370:59	0,04519	27:11
180:50	0,01802	162:18	47:10	115:08	0,01404	8:43
44:-	0,00439	39:51	11:40	28:11	0,00343	2:06
44:-	0,00439	39:51	11:40	28:11	0,00343	2:06
40:-	0,00399	35:91	10:50	25:41	0,00310	1:86
52:-	0,00519	46:71	13:50	33:21	0,00405	2:43
90:-	0,00899	80:91	23:40	57:51	0,00701	4:21
94:50	0,00943	84:87	24:60	60:27	0,00735	4:41
110:50	0,01103	99:27	28:80	70:47	0,00859	5:15
90:-	0,00898	80:82	23:40	57:42	0,00700	4:20
346:50	0,03459	311:31	90:30	221:01	0,02695	16:17
162:-	0,01617	145:53	42:30	103:23	0,01259	7:56
116:-	0,01158	104:22	30:30	73:92	0,00902	5:41
139:50	0,01393	125:37	36:30	89:07	0,01086	6:52
63:-	0,00629	56:61	16:50	40:11	0,00489	2:93
45:-	0,00449	40:41	11:70	28:71	0,00350	2:10
65:-	0,00649	58:41	16:80	41:61	0,00508	3:05
63:-	0,00629	56:61	16:50	40:11	0,00489	2:93
22:50	0,00225	20:25	6:-	14:25	0,00174	1:04
13:50	0,00135	12:15	3:60	8:55	0,00104	-:62
13:50	0,00135	12:15	3:60	8:55	0,00104	-:62
4:-	0,00040	3:60	-:90	2:70	0,00033	-:20
8:-	0,00080	7:20	2:10	5:10	0,00062	-:37
267:50	0,02670	240:30	69:60	170:70	0,02082	12:49
2655:65	0,26510	2385:90	692:10	1693:80	0,20656	123:93

1	2	3	4	5	6	7
			Överfört		1947:40	4603:05
S.Sandby		5^{4}	Hans Fredriksson	45-47	464:45	713:50
"		9^{8}	Legnells sterbhus	48-54	868:-	1130:-
"		5^{13}	Nils Persson	55-60	469:-	900:50
			Summa		3748:85	7347:05
Södra Sandby socken			Blad 31.			
Flyinge	1/3	avg 9^{1}	Nils Persson	1-11	10256:55	14308:85
"	1/12	5^{3}	Bengt Nilsson	12-16	3969:90	5451:-
"	1/9	8^{4}	Anders Steen	17-30	3400:95	4262:-
"	7/72	avg 8^{3}	Axel Lundin	31,32	352:65	414:-
"	3 5/16	22^{1}	Flyinge Kungsgård	33-137	31840:35	44415:85
"	1/8	13^{1}	Anders Steen	138-144	1748:30	2777:80
Skatte-berga	1/4	1^{3}	Hans Jönsson, arr. Ivar Persson	145-159	2642:70	4045:-
Ekeberga		1^{16}	Anders Steen	160-162	- -	602:50
"	13/128	avl 4^{4}	Henrik Henriksson	163-174	215:-	1093:-
Holmby socken						
Ö.Gårds-tånga	3/8	10^{1}	Elin, Maria och Emma Arildsson	175a,b	12:50	62:50
"	1/3	9^{1}	Anders Svensson	176-194	575:70	3114:25
"	7/2000	5^{32}	Baron Malte Ramels stbhs Hviderup	195-204	628:-	2299:80
			Summa		55642:60	82846:55
Gårdstånga socken.			Blad 32.			
Gårds-tånga	1/2	1^{1}	Gårdstånga-Holmby för-samlingar, arr. Olof Nilsson	1-17	573:50	2826:50
			Överföres		573:50	2826:50

8	9	10	11	12	13	14	
2655:65	0,26510	2385:90	692:10	1693:80	0,20656	123:93	
249:05	0,02486	223:74	64:80	158:94	0,01938	11:63	
262:-	0,02615	235:35	68:10	167:25	0,02040	12:24	
431:50	0,04307	387:63	112:50	275:13	0,03355	20:13	
3598:20	0,35918	3232:62	937:50	2295:12	0,27989	167:93	
4052:30	0,40451	3640:59	- -	3640:59	0,44397	266:38	
1481:10	0,14785	1330:65	- -	1330:65	0,16227	97:36	
861:05	0,08595	773:55	- -	773:55	0,09434	56:61	
61:35	0,00612	55:08	- -	55:08	0,00672	4:03	
12575:50	1,25533	11297:97	406:94	10891:03	1,32817	796:90	
1029:50	0,10277	924:93	511:75	413:18	0,05039	30:23	
1402:30	0,13998	1259:82	626:66	633:16	0,07722	46:33	Sök.
602:50	0,06014	541:26	- -	541:26	0,06601	39:61	
878:-	0,08765	788:85	- -	788:85	0,09620	57:72	
50:-	0,00499	44:91	- -	44:91	0,00548	3:29	
2538:55	0,25341	2280:69	- -	2280:69	0,27813	166:88	Sök.
1671:80	0,16689	1502:01	- -	1502:01	0,18317	109:90	
27203:95	2,71559	24440:31	1545:35	22894:96	2,79207	1675:24	
2253:-	0,22490	2024:10	- -	2024:10	0,24684	148:10	Sök.
2253:-	0,22490	2024:10	- -	2024:10	0,24684	148:10	

1	2	3	4	5	6	7
			Överfört		573:50	2826:50
Gårds-tånga	av ½	av 1[1]	Gårdstånga prästgård, arr. Olof Nilsson	18-22	65:-	527:50
Getinge	1/4	8[2]	Karl Persson	23-25	226:40	417:20
"		9[1]	D:me	27-28	353:60	544:60
Stubbet		1[1]	Gårdstånga löneboställe, arr. Olof Nilsson	29-39	149:30	675:70
Gårds-tånga	5/16	3[3]	Oskar Nilsson	40-64	2491:85	4098:20
<u>Holmby socken</u>.						
Ö.Gårds-tånga	3/8	10[1]	Elin, Maria och Emma Arildsson	65-103	4923:75	8633:50
Gårdala	1/3	9[1]	Anders Svensson	104-108	567:-	1011:-
"	1/3	8[1]	Birger Johansson	109-117	486:30	947:-
Ö.Gårds-tånga	103/2000	5[28]	Byggm.Nils Persson	118-125	806:80	1298:-
"	35/2000	5[29]	Sissa Larsson	126-132	781:55	1410:25
"	7/2000	5[32]	Baron Malte Ramels stbhs.	133-134	798:-	1162:-
<u>Södra Sandby socken</u>						
Flyinge	3 5/16	22[1]	Flyinge Kungsgård, Staten	135a-195	4369:30	11420:75
"	1/3	av9[1]	Nils Persson	196-201	1468:40	2383:10
"	3 5/16	22[1]	Flyinge Kungsgård, Staten	202-222	4013:80	7746:90
"		12[13]	Gustav Appelkvist	223a-225	148:30	406:50
"	1/12	1[3]	Nils Malm	226-228	66:45	180:-
"		1[1]	Nils Malm	229-235	256:10	655:-
			<u>Summa</u>		22545:40	46343:70
<u>Gårdstånga socken</u>			<u>Blad 33</u>.			
Getinge	69/1024	11[7]	Handl.August Lundgren	1-3	57:-	192:-
			Överföres		57:-	192:-

8	9	10	11	12	13	14	
2253:-	0,22490	2024:10	- -	2024:10	0,24684	148:10	
462:50	0,04617	415:53	- -	415:53	0,05067	30:40	Sök.
190:80	0,01905	171:45	- -	171:45	0,02091	12:55	
191:-	0,01907	171:63	- -	171:63	0,02093	12:56	
526:40	0,05254	472:86	- -	472:86	0,05767	34:60	Sök.
1606:35	0,16035	1443:15	- -	1443:15	0,17599	105:60	Sök.
3709:75	0,37032	3332:88	- -	3332:88	0,40645	243:87	
444:-	0,04432	398:88	- -	398:88	0,04864	29:18	Sök.
460:70	0,04599	413:91	- -	413:91	0,05048	30:29	Sök.
491:20	0,04903	441:27	- -	441:27	0,05381	32:29	
628:70	0,06276	564:84	- -	564:84	0,06888	41:33	
364:-	0,03634	327:06	- -	327:06	0,03989	23:93	
7051:45	0,70390	6335:10	- -	6335:10	0,77257	463:54	
914:70	0,09131	821:79	- -	821:79	0,10022	60:13	
3733:10	0,37265	3353:85	- -	3353:85	0,40901	245:40	
258:20	0,02577	231:93	- -	231:93	0,02828	16:97	
113:55	0,01133	101:97	- -	101:97	0,01244	7:46	
398:90	0,03982	358:38	- -	358:38	0,04371	26:23	
23798:30	2,37562	21380:58	- -	21380:58	2,60739	1564:43	
135:-	0,03348	121:32	- -	121:32	0,01479	8:87	
135:-	0,01348	121:32	- -	121:32	0,01479	8:87	

1	2	3	4	5	6	7
			Överfört		57:-	192:-
Getinge		11[17]	Getinge Andelsmejeri	4-6	98:-	170:-
"	38/1024	avl1[8]	Nils Ture Malm	7-9	324:-	508:50
"	38/1024	avl1[8]	Otto Hansson	10-15	406:-	612:75
"	26/1024	11[9]	Lars Petter Kron	16-21	501:50	658:75
"	1/16	11[3]	Hugo Holst	22-24	161:25	238:75
"	1/4	8[3]	Hugo Holst	25-33	1147:65	1788:-
"	1/4	8[2]	Karl Persson	34-48	1680:90	2533:75
Gårds-tånga	1/2	1[1]	Gårdstånga löneboställe, arr. Olof Nilsson	49-62	727:10	1827:50
"	1/2	15[1]	Gårdstånga Nygård, Landshövd. Fred. Ramel	63-112	4688:-	7803:75
			Summa		9791:40	16333:75

Gårdstånga socken Blad 34.

Hviderup			Baron Malte Ramels stbhs.	1-27	565:40	698:55
Östergård			Frih. Ameli Ramel, Ryttm. Gustav Ramels sterbhus, Greve Karl Wachtmeister	28-50	6529:-	7995:75
V.Gårds-tånga		17[2]	Baron Malte Ramels stbhs.	51-55	2197:35	2992:90
"	35/256	17[4]	Landshövd. Fred. Ramel	56-58	971:60	1114:-
"	37/256	17[5]	D:me	59-62	1286:15	1669:10
"	1/2	18[1] L	D:me	63-74	2023:45	3082:-
Gårdstånga Nygård	1/2	15[1]	D:me	75a-78	1567:-	2195:-
Getinge	69/1024	11[7]	Handl. August Lundgren	79-81	254:60	376:-
"		4[1]	Baron Nils Gyllenkrok	82-95	2671:55	3667:35
"		4[1]	Baron Nils Gyllenkrok arr. Nils Persson	96-98	955:50	1193:65
			Överföres		19021:60	24984:30

8	9	10	11	12	13	14	
135:-	0,01348	121:32	- -	121:32	0,01479	8:87	
72:-	0,00719	64:71	- -	64:71	0,00789	4:73	
184:50	0,01842	165:78	- -	165:78	0,02022	12:13	
206:75	0,02064	185:76	- -	185:76	0,02265	13:59	
157:25	0,01570	141:30	- -	141:30	0,01723	10:34	
77:50	0,00774	69:66	- -	69:66	0,00850	5:10	
640:35	0,06392	575:28	- -	575:28	0,07016	42:10	
852:85	0,08513	766:17	- -	766:17	0,09344	56:06	
1100:40	0,10984	988:56	- -	988:56	0,12056	72:34	Sök.
3115:75	0,31102	2799:18	- -	2799:18	0,34136	204:82	
6542:35	0,65308	5877:72	- -	5877:72	0,71680	430:08	
133:15	0,01329	119:61	- -	119:61	0,01459	8:75	
1466:75	0,14642	1317:78	- -	1317:78	0,16070	96:42	
795:55	0,07941	714:69	- -	714:69	0,08716	52:30	
142:40	0,01422	127:98	- -	127:98	0,01561	9:37	
382:95	0,03823	344:07	- -	344:07	0,04196	25:17	
1058:55	0,10567	951:03	- -	951:03	0,11598	69:59	
628:-	0,06269	564:21	- -	564:21	0,06881	41:28	
121:40	0,01212	109:08	- -	109:08	0,01330	7:98	
995:80	0,09940	894:60	- -	894:60	0,10910	65:46	
238:15	0,02377	213:93	- -	213:93	0,02609	15:65	
5962:70	0,59522	5356:98	- -	5356:98	0,65330	391:97	

1	2	3	4	5	6	7
			Överfört		19021:60	24984:30
Getinge		4^1	Baron Nils Gyllenkrok, arr. Engström	99-101	556:50	730:50
"		4^1	Baron Nils Gyllenkrok, arr. L. Johansson	102-104	220:-	366:40
"		4^1	Baron Nils Gyllenkrok, arr. Sven Nilsson	105-109	176:20	301:50
Igelösa socken.						
Tågerup		3^1	Baron Malte Ramels stbhs.	110-124	57:50	115:-
			Summa		20031:80	26497:70

8	9	10	11	12	13	14
5962:70	0,59522	5356:98	- -	5356:98	0,65330	391:97
174:-	0,01737	156:33	- -	156:33	0,01906	11:44
146:40	0,01461	131:49	- -	131:49	0,01603	9:62
125:30	0,01251	112:59	- -	112:59	0,01373	8:24
57:50	0,00574	51:66	- -	51:66	0,00630	3:78
6465:90	0,64545	5809:05	- -	5809:05	0,70842	425:05

100.0000

Revinge den 18 november 1936.

David Larsson

lantbruksingenjör.

A. Ericsson Anders Hansson

skiftesgodemän.

Fastighets Namn.	R.N.	Ägare.	Ägofigurer	Värde för fastighetens utförande. kr. öre
1	2	3	4	5
Björka sin.				
Björka	7	Baron H.O. Ramel, arr. Nils Andersson	1-10, blad 1	
"	2	Baron H.O. Ramel, arr. Olof Mårtensson	11-40, " 1	7908:20
"	1	Baron H.O. Ramel, arr. Johannes Nilsson	41-59, " 1	9662:25
"	15^{4}	And. Larssons fru, Hedvig Nilsson	60-71, " 1	2932:15
"		" " " "	72-84, " 1	2479:35
"	15^{12}	Nils Persson	85-95, " 1 95-96 " 7 161-164, " 7	1083:25
"		Baron H.O. Ramel	96-100, " 1	225:40
"	15^{18}	Nils Persson	101-126, " 1 84-86, " 7	3938:30
"	15^{20}	Björka allm., arr. Erik Olsson	127-130, " 1	292:40
"	15^{9}	Gustav Olsson	131-152, " 1	3656:45
"	15^{4}	Nils Karlsson	153-171, " 1 37-41, " 2 1-22, " 7	5166:65
"	11^{10}	Jöns Larsson	192-198, " 6 201-203, " 6 218, " 7	1148:90
" gemens.ägovidd	$1^{1},2^{1},3^{1},4^{1}$, $7^{1},12^{1},14^{1}$,	Baron H.O. Ramel	199-200, " 6 149-155, 181-186, 206-216, blad 7	2834:70
"	11^{5}	Einar Ekman	204-206, blad 6, 114, 115, 116, 117, 121, 122, blad 7	1348:90
"	$5^{1},5^{10}$	Björka kyrka	207-209, " 6 55-64, " 7	1033:95
"	11^{3}	Einar Ekman	210-216, " 6 54, 105-113 " 7 118, " 7	2371:60
"	$av11^{4}$	Alfred Olsson	217-221, " 6 53, 190-192 " 7	907:60
"	$av11^{4}$	~~Per Alfred Nilsson~~ Nils Nord	222, 223, " 6 49-52, 187-189, blad 7	688:95
"	15^{2}	Dame	224, blad 6 42-48, " 7	671:15
"	15^{3}	Malte Mårtensson	225-226, " 6 30-41, " 7	1539:90
		Överföres		49890:05

Värde efter företagets utförande. Avser maskens värde sedan Kävlingeån, Björka å och Klingvallsån upptagits. kr. öre	Båtnad genom företaget. kr. öre	Andel i beräknad kostnad kr. öre	Andel i procent av verklig kostnad.	Andel i förrattningskostnad. kr. öre	Ant. om sök.
6	7	8	9	10	
8371:55	463:35	416:25	0,05076	30:45	Sök.
10742:05	1079:80	970:11	0,11831	70:98	Sök.
3166:-	233:85	210:06	0,02562	15:37	
2741:20	261:85	235:26	0,02869	17:21	
1253:46	170:21	152:94	0,01865	11:19	
238:-	12:60	11:34	0,00138	-:83	Sök.
4316:20	377:90	339:42	0,04193	24:84	
342:70	50:30	45:18	0,00551	3:31	
4240:95	584:50	525:15	0,06404	38:42	
6823:28	1656:63	1488:36	0,18152	108:91	
1465:10	316:20	284:04	0,03464	20:78	
4190:16	1355:46	1217:79	0,14850	89:09	Sök.
1508:65	159:75	143:61	0,01751	10:51	
1147:64	113:69	102:15	0,01246	7:48	
3054:20	682:60	613:26	0,07479	44:87	
1136:72	229:12	205:89	0,02511	15:06	
878:29	189:34	170:10	0,02075	12:44	
929:46	258:31	232:14	0,02831	16:98	
2042:29	502:39	451:32	0,05503	33:02	
58587:90	8697:85	7814:37	0,95297	571:74	

1	2	3	4	5
		Överfört		49890:05
Björka	av 15[3]	Olof Jönsson	227-229, blad 6, 23-29, " 7	1638:70
"	11	Per Alfr. Nilsson	65-73 " 7	480:85
"	11	Alfr. Olsson	74-79, " 7	470:35
"	15[19]	Gust. Olsson	80-83, " 7	65:10
"		Per Alfr. Nilsson	87-89, " 7	106:-
"		Alfr. Olsson	90,91, " 7	69:-
"	13	Anders Larsson	92-94, " 7	67:90
"	15	Olof Jönsson	97,98, " 7	1:05
"	15	Malte Mårtensson	99,100, " 7	22:40
"		Nils Karlsson	101,104 " 7	156:80
"	15[11]	Einar Ekman	119,120, " 7	236:10
"	11[15]	Dame	123,124, " 7	200:-
"	15	Per Anderssons stbhs.	125,128,129, blad 7,	12:60
"	15	Olof Jönsson	126,127, " 7	3:15
"	15[2-4]	Nils Karlsson	130-134, " 7	148:75
"	11[5]	Dame	135-138, " 7	212:30
"	11[5]	Olof Jönsson	139-141,146, " 7	181:-
"	15[2-4]	Malte Mårtensson	142,143, " 7	115:15
"	11[5]	Dame	144,145, " 7	113:40
"	11[5]	Per Anderssons stbhs.	147,148, " 7	215:50
"	13[5]	Anders Larsson	156-160, " 7	105:85
"	13	Gust. Olsson	165-169, " 7	131:60
		Överföres		54643:60

6	7	8	9	10
58587:90	8697:85	7814:37	0,95297	571:74
2173:51	534:81	480:42	0,05859	35:15
773:19	292:34	262:62	0,03203	19:22
664:72	194:37	174:60	0,02129	12:78
106:08	40:98	36:84	0,00449	2:69
135:27	29:27	26:28	0,00320	1:92
83:97	14:97	13:47	0,00164	-:98
113:54	45:64	41:01	0,00500	3:-
24:34	23:29	20:88	0,00255	1:53
51:74	29:34	26:34	0,00321	1:93
208:03	51:23	46:05	0,00562	3:37
266:64	30:54	27:42	0,00334	2:-
206:99	6:99	6:30	0,00077	-:46
28:90	16:30	14:70	0,00179	1:08
7:81	4:66	4:20	0,00051	-:31
221:87	73:12	65:70	0,00801	4:81
341:07	128:77	115:68	0,01411	8:47
244:21	63:21	56:85	0,00694	4:17
168:94	53:79	48:33	0,00589	3:53
159:50	46:10	41:43	0,00505	3:03
222:82	7:32	6:60	0,00081	-:49
183:86	78:01	70:05	0,00854	5:12
196:90	65:30	58:68	0,00716	4:30
65171:80	10528:20	9458:82	1,15351	692:08

1	2	3	4	5
		Överfört		54643:60
Björka	13^{19}	Nils Persson	170-175, blad 7	114:80
"	13^{8}	Baron H.O. Ramel	176-180 " 7	135:80
"	11	Einar Ekman	193-197, " 7	253:90
"	11	Jöns Larsson	198-200, " 7	39:75
"	11	Alfred Andersson	201-205,217, " 7	245:60
<u>Öveds s:n.</u>				
Wressel	3,4	Baron H.O. Ramel, arr. Olof Jönsson	172-194,195, " 1 19-36, " 2 50-64, " 6	10446:95
"		Johannes Nilsson	196-198, " 1	2165:60
"		Olof Mårtensson	199-202, " 1	1251:90
Övedstorp		Baron H.O. Ramel, arr. Andreas Persson	1-6,blad 2,29-33,bl.3, 155-162,blad 5,1," 6	2588:55
Wressel	7,8,9	Baron H.O. Ramel, arr. Per Andersson	7-12, blad 2	3375:05
"		Baron H.O. Ramel, arr. Per Persson	13-18, " 2 2,3,28-49, " 6	3959:30
Övedskloster		Baron H.O. Ramel, arr. Jakob Petersén	1-28, " 3 10-105, " 5	16362:20
Svansjö	1^{1}	Baron H.O. Ramel, arr. Jakob Petersén	1-9, " 4 1-9, " 5 47-74, " 10	10536:85
Wressel		Baron H.O. Ramel	106-154, " 5 4-27,89-172, " 6	19448:-
"		Baron H.O. Ramel, arr. Ernst Nilsson	65-83, " 6	8306:95
"		Baron H.O. Ramel, arr. Per Andersson	84-88,178-187 " 6	4913:50
"		Baron H.O. Ramel, arr. Per Persson	173-177, " 6	2817:90
"		Baron H.O. Ramel, arr. Karl Nilsson	188-191, " 6	672:-
<u>Vombs s:n.</u>				
Vomb		Baron H.O. Ramel,	230-293, " 6 219-247, " 7	19036:05
Vombs Norregård		" " " "	163-288, " 12 1-181, " 13	82878:10
		Överföres		244192:35

6	7	8	9	10	
65171:80	10528:20	9458:82	1,15351	692:08	
219:19	104:39	93:75	0,01143	6:86	
244:65	108:85	97:77	0,01192	7:15	Sök.
442:59	188:69	169:53	0,02068	12:41	
87:15	47:40	42:57	0,00519	3:11	
302:55	56:95	51:12	0,00623	3:74	
11612:40	1165:45	1046:97	0,12769	76:62	Sök.
2290:-	124:40	111:78	0,01363	8:18	
1325:-	73:10	65:70	0,00801	4:81	
3483:80	895:25	804:33	0,09809	58:85	Sök.
3703:50	328:45	295:11	0,03599	21:59	Sök.
4762:65	803:35	721:71	0,08801	52:81	Sök.
24534:16	8171:96	7341:71	0,89533	537:20	Sök.
13989:-	3452:15	3101:40	0,37822	226:93	Sök.
28388:05	8940:05	8031:87	0,97950	587:70	Sök.
11014:75	2707:80	2432:79	0,29668	178:01	Sök.
7269:30	2355:80	2116:53	0,25810	154:86	Sök.
5121:65	2303:75	2069:73	0,25241	151:45	Sök.
1168:80	496:80	446:31	0,05443	32:66	Sök.
32118:17	13082:12	11753:01	1,43331	859:98	Sök.
188101:10	105223:-	94533:24	11,52844	6917:07	Sök.
405350:26	161157:91	144785:75	17,65680	10594:07	

1	2	3	4		5
		Överfört			244192:35
Vombs Nygård		Baron H.O. Ramel, arr. Olof Nilsson	182-285,	blad 13	62274:65
			1-10,	" 14	
			1-31,	" 16	
Vombs Södergård		Baron H.O. Ramel, arr. Lars Nilsson	286,287,	" 13	30610:-
			11-46,	" 14	
			44-74,	" 15	
Vombs Prästgård		Baron H.O. Ramel, arr. Alfr. Olsson	47-49,	" 14	5209:60
Vombs Raby		Baron H.O. Ramel	50-81,	" 14	15313:65
			3-43,	" 15	
Veberöds sn.					
Veberöd	1^4	Lars Bengtssons stbhs.	1,2,	" 15	1129:70
Harlösa sn.					
Vikens gård	46^1	Ivar Karlsson	1-4,	" 10	1099:70
			72-78,	" 12	
" "	39^1	" "	3-30,	" 11	10869:75
			79-110,	" 12	
Harlösa	46^3	Nils Bergström	5-7,	" 10	418:30
"	40^3	Nils Larsson	8,	" 10	375:85
			68-71,	" 12	
"	40^4	Emil Persson	9,	" 10	311:20
			65-67,	" 12	
"	40^5	Grosshandl.O.Hallberg	10,11,	" 10	242:75
			62-64,	" 12	
"	40^7,40^6	" " "	12-15b,	" 10	3018:30
			19-33,	" 12	
"	40^2	" " "	1,2,	" 11	6753:40
			34-61,	" 12	
Hjälmaröd		Baron H.O. Ramel	16-46,	" 10	8283:10
Harlösa	41^1	Nils Simonsson	31-48,	" 11	3510:45
			118-145,	" 12	
"	39^2	" "	111-117,	" 12	303:50
"	19^{22}	Nils Andersson	49-63,	" 11	3786:30
"	av 19^3	Nils Nilsson	64,65,	" 11	88:20
" (Ängdala)	18^1	" "	66-114,	" 11	5358:30
			146-162,	" 12	
Harlösa	17^7	Nils Olsson	115-125,	" 11	590:30
		Överföres			403739:35

6	7	8	9	10	
405350:26	161157:91	144785:75	17,65680	10594:07	
130217:05	67942:40	61040:15	7,44392	4466:36	Sök.
66872:33	36262:33	32578:38	3,97298	2383:78	Sök.
6512:-	1302:40	1170:09	0,14269	85:61	Sök.
32229:51	16915:86	15197:43	1,85334	1112:-	Sök.
2666:40	1536:70	1380:60	0,16837	101:02	
1572:90	473:20	425:07	0,05184	31:10	
31090:-	20220:25	18166:05	2,21537	1329:23	
686:06	267:76	240:58	0,02934	17:60	
558:90	183:05	164:45	0,02006	12:04	
472:59	161:39	145:01	0,01768	10:61	
400:22	157:47	141:47	0,01725	10:35	
6179:65	3161:35	2840:22	0,34636	207:82	
14663:10	7909:70	7106:13	0,86660	519:96	
12753:45	4470:35	4016:16	0,48977	293:86	Sök.
7710:25	4199:80	3773:16	0,46015	276:09	
1095:10	791:60	711:18	0,08673	52:04	
5746:40	1960:10	1760:97	0,21475	128:85	
116:10	27:90	25:04	0,00305	1:83	Sök.
13231:75	7873:45	7073:65	0,86264	517:59	Sök.
1288:60	698:30	627:39	0,07651	45:91	
741412:62	337673:27	303368:93	36,99620	22197:72	

1	2	3	4	5
		Överfört		403739:35
Harlösa	17^{4}	Botilda Olsson	126,127, blad 11	20:80
"	17^{6}	" "	128-130, " 11	32:-
"	17^{8}	Aug. Simonsson	131-141, " 11 104,104a, " 18	324:30
"	40^{9}	Karl Bergströms stbhs.	1-18a, " 12	1551:35
"	2^{1}	Nils Nilsson	24a,b,31-34, " 18 78-87, " 19	3275:70
"	1^{1}	" "	35-61, " 18 88,89, " 19	6591:85
"	38^{8}	" "	62-90, " 18	9522:25
"	38^{9}	Aug. Simonsson	91, " 18	64:-
"	17^{10}	" "	92, " 18	72:-
"	17^{11}	" "	96-103a, " 18	1133:05
"	17^{12}	Nils Nilsson	93-95, " 18	156:30
Hunneberga	5^{12}	Rudolf Friberg	1-9, " 19 202-214, " 20	3759:65
"	5^{13}	Fredrik Nilsson	10-29, 156, " 19 215-218, " 20	4125:85
"	19^{6}	Johan Svensson	30-45, " 19	9930:10
"	11^{1}	" "	46-53b, " 19	2973:05
Idaröd	7^{2}	Truedsson, arr. Anton Jönsson	54-61, " 19	914:15
Hunneberga	14^{2}	Sven Kronholm	62-65, " 19	1076:25
"	7^{3}	Ola Jönsson	66-71b, " 19	2590:90
"	8^{9}	Sven Jönssons stbhs.	72, " 19	9:90
"	8^{10}	" " "	73, " 19	49:50
"	8^{6}	" " "	74-77b, " 19	507:-
"	3^{3}	Albin Nilsson	128-146, " 20	1990:-
		Överföres		454435:55

6	7	8	9	10	
741412:62	337673:27	303368:93	36,99620	22197:72	
42:-	21:20	19:08	0,00233	1:40	
40:-	8:-	7:20	0,00088	-:53	
606:80	282:50	253:80	0,03095	18:57	
3119:-	1567:65	1408:41	0,17175	103:05	
5092:45	1816:75	1632:15	0,19904	119:43	Sök.
8985:25	2393:40	2150:28	0,26223	157:34	Sök.
19842:85	10320:60	9272:16	1,13075	678:45	Sök.
80:-	16:-	14:40	0,00176	1:06	
120:-	48:-	43:11	0,00526	3:15	
3001:60	1868:55	1678:68	0,20472	122:83	
540:60	384:30	345:24	0,04210	25:26	Sök.
4623:95	864:30	776:52	0,09470	56:82	Sök.
6134:55	1982:45	1781:10	0,21721	130:32	
13873:50	3943:40	3542:76	0,43204	259:22	Sök.
4262:-	1288:95	1158:03	0,14122	84:73	Sök.
2772:25	1858:10	1669:32	0,20358	122:15	
1500:-	423:75	380:70	0,04643	27:86	
3650:-	1059:10	951:48	0,11603	69:62	
11:-	1:10	-:99	0,00012	-:07	
55:-	5:50	4:95	0,00060	-:36	
661:75	154:75	139:05	0,01696	10:18	
3368:35	1378:35	1238:31	0,15101	90:61	
823795:52	369359:97	331836:65	40,46787	24280:73	

1	2	3	4	5	5
			Överfört		454435:55
Hunneberga	12^{5}	Per Lundin	147-168,	blad 20	2909:90
"	4^{11}	Karl Andersson	169,170,	" 20	217:50
"	4^{10}	Lars Hansson	171-173,	" 20	553:25
"	4^{9}	Emil Pålsson	174,175,	" 20	210:-
"	4^{12}	Nils Johansson	176-179,	" 20	320:40
"	4^{13}	Ivar Christiansson	180-183,	" 20	307:80
"	4^{8}	Emil Pålsson	184-201,	" 20	3902:45
Silvåkra s:n.					
Kvinnevad	1^{2}	Per Åkesson	142,143, 154,155, 105-110,132-143,151-157b,	" 11 " 17 " 18	1590:80
"	$av2^{5}$	Botilda Olsson	144-155, 111-117,120,127-131,	" 11 blad 18	739:50
" allmänning	$av2^{5}$	Äg.Botilda Olsson m.fl. arr. Botilda Olsson	156-158, 118,119,	" 11 " 18	26:40
Kvinnevad	$av2^{5}$	Nils Olsson	159-167, 121-126,	" 11 " 18	629:50
"	2^{4}	" "	168,169,	" 11	56:-
"	av3	" "	170-172,	" 11	42:-
"	2^{2}	Ola Nilsson	156,157,	" 17	484:35
"		Botilda Olsson	116a,b,	" 18	13:20
"	1^{36}	Hilding Holmström	144,145;	" 18	95:-
"	1^{35}	Erik Fleron	146-148,	" 18	50:50
"	1^{26}	Lars Sandgren	149,	" 18	3:-
"	1^{37}	M. Jarl	150,	" 18	20:-
"	$av1^{2}$	Paul Persson	158,159,	" 18	20:-
Silvåkra	8^{17}	Nils Olsson	173-180, 366-385,	" 11 " 17	1567:65
			Överföres		468194:75

6	7	8	9	10	
823795:52	369359:97	331836:65	40,46787	24280:73	
9184:85	6274:95	5637:51	0,68750	412:50	
978:75	761:25	683:91	0,08340	50:04	
1568:-	1014:75	911:61	0,11117	66:70	
280:-	70:-	62:91	0,00767	4:60	Sök.
938:-	617:60	554:85	0,06767	40:60	
1038:40	730:60	656:37	0,08005	48:03	Sök.
6349:05	2446:60	2198:07	0,26806	160:84	Sök.
3956:15	2365:35	2124:99	0,25915	155:50	Sök.
1834:70	1095:20	983:97	0,12000	71:99	
121:-	94:60	84:96	0,01036	6:22	
1969:60	1340:10	1203:93	0,14682	88:09	
140:-	84:-	75:51	0,00921	5:53	
100:-	58:-	52:11	0,00635	3:81	
522:40	38:05	34:20	0,00417	2:50	
44:-	30:80	27:63	0,00337	2:02	
153:-	58:-	52:11	0,00635	3:81	
85:-	34:50	30:96	0,00378	2:27	
18:-	15:-	13:50	0,00165	-:99	
45:-	25:-	22:50	0,00274	1:64	
105:-	85:-	76:41	0,00932	5:59	
3204:40	1636:75	1470:51	0,17933	107:60	
856430:82	388236:07	348798:17	42,53599	25521:60	

1	2	3	4	5
		Överfört		468194:75
Silvåkra	8^{16}	Jöns Åkesson	181-186, blad 11 165-167, " 17	1749:15
"	8^{10}	Jöns Jönsson d.ä.	187-193, " 11 342-356, " 12	1608:50
"	8^{12}	Jöns Åkesson	194-196, " 11 357-367, " 12	1165:25
"	8^{15}	Jöns Jönsson d.y.	197-201, " 11 289-291, " 12 202-208, " 11	763:80
"	8^{14}	Jöns Åkesson	292-300, " 12 368-371, " 12 171-187,358-365, 17	5888:80
"	4^{19}	Per Åkesson,Kvinnevad	301-307, " 12	350:30
"	4^{14}	Gösta Karlström	308-311, " 12 273,314-319, " 17	1321:45
"	4^{13}	Ola Borgkvist	312-319, " 12 261-266,311-313,bl.17	1916:15
"	4^{8}	Johan Frid	320-321c, blad 12 236-238,254-256,bl.17	541:20
"	4^{9}	" "	322-326, blad 12 250-253, " 17	306:35
"	4^{20}	Nämndeman Per Åkesson, Silvåkra	327-331a, " 12 336,337, " 16 332-333b, " 12	542:40
"	6^{3}	Per Åkesson,Kvinnevad	183,184, " 15 361-365,380-387,bl.16 274-285, " 17	4843:45
"	6^{4}	Mårten Silverberg	334-336, blad 12	301:80
"		Per Dahl	336a,b, " 12	154:-
"	6^{5}	Jöns Åkesson	337-341, " 12	512:05
"	av8^{15}	Kommunalordf.Jöns Jönsson	372, " 12 188-199, " 17	1486:50
"	av8^{15}	Anders Nilsson	373, " 12 200,201, " 16 200-203, " 17	572:85
"	8^{13}	Per Mårtensson	374-389, " 12	729:15
"	8^{6}	Otto Andersson	390-416, " 12 204, " 17	2779:75
"	8^{5}	" "	417-439, " 12	4850:95
"	9^{11}	Anders Nilsson	440-442, " 12 291-295, " 13 38-41, " 16 443-445, " 12	1772:-
"	9^{12}	Bengt Klang	289,290, " 13 32-37, " 16	1434:50
		Överföres		503785:10

6	7	8	9	10	
856430:82	388236:07	348795:17	42,53599	25521:60	
3236:40	1487:25	1336:14	0,16294	97:76	Sök.
3108:50	1500:-	1347:57	0,16434	98:60	
1484:15	318:90	286:47	0,03494	20:96	Sök.
2935:35	2171:55	1950:93	0,23792	142:74	
8322:20	2433:40	2186:19	0,26661	159:96	Sök.
1053:30	703:-	631:62	0,07703	46:22	Sök.
1644:50	323:05	290:25	0,03540	21:23	
2851:95	935:80	840:78	0,10254	61:53	
908:05	366:85	329:67	0,04021	24:13	
693:50	387:15	347:76	0,04241	25:45	
1365:20	822:80	739:26	0,09015	54:09	Sök.
6449:75	1606:30	1443:15	0,17600	105:60	Sök.
830:05	528:25	474:57	0,05787	34:72	
180:-	26:-	23:40	0,00285	1:71	
1117:80	605:75	544:23	0,06637	39:82	Sök.
1613:70	127:20	114:30	0,01394	8:37	
619:10	46:25	41:58	0,00506	3:04	
1129:15	400:-	359:37	0,04383	26:30	
4040:70	1260:95	1132:83	0,13815	82:89	
7123:35	2272:40	2041:56	0,24897	149:38	
3474:-	1702:-	1529:10	0,18648	111:89	
3380:50	1946:-	1748:25	0,21320	127:92	
913992:02	410206:92	368534:15	44,94320	26965:91	

1	2	3	4	5
		Överfört		503785:10
Silvåkra	9^{10}	Anders Nilsson	446-451, blad 12	381:90
"	9^{10-11}	" "	152-154, " 16	174:-
"	av9^{14}	Ola Nilsson	452-455, " 12	150:70
"	av9^{14}	Johan Nilsson	456-459, " 12	143:50
"	av9^{14}	Jöns Johans stbhs.	126,127,132,133,bl.16	22:-
"	9^{8}	Per Nilsson	460-463, blad 12 193-194, " 15	776:45
"	9^{3}	Nils Glans	464-467, " 12 191,192, " 15	284:05
"	9^{16}	O. Borgkvist	468-470, " 12 311,312, " 13	217:80
"	av9^{17}	Alfred Nilsson	471,472, " 12 308-310, " 13	285:90
	av4^{2}	Per Nilsson	473-494,bl.12,296-307,	5859:40
"	av9^{17}	Banmäst.Hansson, Veberöd	bl.13,205-209,bl.17 189, blad 15	369:90
"	av7^{5}	Fredrik Hansson	143, " 15	785:40
"	av12^{11}	" "	155, " 15	822:80
"	av7^{5}	Gustav Klang	144-147, " 15	412:40
"	av12^{11}	" "	148-154, " 15	659:-
"	5^{17}	Bengt Klang	156-159, " 15	3158:65
"	3^{12}	Aug. Åkerlund	160-166, " 15	2357:20
"	11^{12}	" "	224-233, " 16	4710:-
"	5^{12}	" "	234-241, " 16	5364:50
"	3^{10}	" "	242, " 16 12,13, " 23	1567:50
"	2^{25}	" "	352,353, " 16	540:90
"	6^{7}	" "	354,355, " 16	571:50
"	av20^{1}	Bengta Nilsson	167-171, " 15	907:50
		Överföres		534308:05

6	7	8	9	10
913992:02	410206:92	368534:15	44,94320	26965:91
2560:60	2178:70	1957:32	0,23870	143:22
224:50	50:50	45:36	0,00553	3:32
792:-	641:30	576:18	0,07027	42:16
763:50	620:-	557:01	0,06793	40:76
24:-	2:-	1:80	0,00022	-:12
2012:50	1236:05	1110:51	0,13543	81:25
926:50	642:45	577:17	0,07039	42:24
1044:50	826:70	742:68	0,09057	54:34
1028:50	742:60	667:17	0,08136	48:81
8651:60	2792:20	2508:57	0,30592	183:56
378:-	8:10	7:29	0,00089	-:53
1795:20	1009:80	907:20	0,11063	66:38
1748:45	925:65	831:60	0,10141	60:85
1244:50	832:10	747:54	0,09116	54:70
1624:50	965:50	867:42	0,10578	63:47
6686:90	3528:25	3169:80	0,38656	231:94
4710:-	2352:80	2113:74	0,25777	154:66
5017:50	307:50	276:21	0,03368	20:21
5662:50	298:-	267:75	0,03265	19:59
1650:-	82:50	74:07	0,00903	5:42
570:95	30:05	27:-	0,00329	1:97
603:25	31:75	28:53	0,00348	2:09
959:50	52:-	46:71	0,00570	3:42
964671:47	430363:42	386642:78	47,15155	28290:92

1	2	3	4		5
			Överfört		534308:05
Silvåkra	av20[1]	Otto Malmborg	172-179,	blad 15	622:50
"	6[10]	Jöns Olsson	180-182,	" 15	1162:35
"	av6[4]	Mårten Jönsson	185-186,	" 15	538:20
"	av6[4]	Jöns Jönsson	335,	" 16	7:50
"	6[5]	Jöns Olsson	187,188,	" 15	593:95
"	av9[5]	Per Nilsson, Östra Tvet	190,	" 15	186:20
"	av9[5]	Handlanden Persson	143,	" 16	11:-
"	9[9]	Nils Glans	195,	" 15	519:40
"	9[3],9[9]	" "	320,	" 17	75:-
"	av11[7]	Nils Mårtensson	196,197,	" 15	441:-
"	av11[7]	Jöns Olsson	198-200,	" 15	747:-
"	av11[7]	Thure Lundgren, T. Hällestad	196,197,	" 16	66:-
"	12[7]	Lars Jönsson	201-215,	" 15	3439:70
"	av12[3]	" "	216-224,	" 15	3103:60
"	av12[3],12[7]	" "	162-166,	" 16	77:50
"	1[3]	" "	225,226,	" 15	3584:-
			264-273,	" 16	
"	1[5]	" "	227,228,	" 15	261:-
"	av1[3],1[5],1[16]	" "	167-171,	" 16	106:-
"	av1[16]	" "	229,230,	" 15	254:-
"	av1[16]	Hans Olssons stbhs.	231-235,	" 15	145:50
			305,	" 16	
"	av1[5]	" " "	244-248,	" 15	197:50
			304,	" 16	
"	av1[3]	" " "	249-254,	" 15	1295:-
			191-193,303,	" 16	
			Överföres		551741:95

6	7	8	9	10
964671:47	430363:42	386642:78	47,15155	28290:92
652:20	29:70	26:64	0,00325	1:95
1200:40	38:05	34:20	0,00417	2:50
568:85	30:65	27:54	0,00336	2:02
9:-	1:50	1:35	0,00016	-:10
609:35	15:40	13:86	0,00169	1:01
190:-	3:80	3:42	0,00042	-:25
22:-	11:-	9:90	0,00121	-:73
530:-	10:60	9:54	0,00116	-:70
100:-	25:-	22:50	0,00274	1:64
450:-	9:-	8:10	0,00099	-:59
788:50	41:50	37:26	0,00454	2:72
100:-	34:-	30:51	0,00372	2:23
3648:-	208:30	187:11	0,02282	13:69
3323:20	219:60	197:28	0,02406	14:44
135:-	57:50	51:66	0,00630	3:78
3914:50	330:50	296:91	0,03621	21:73
282:-	21:-	18:90	0,00231	1:39
192:-	86:-	77:22	0,00942	5:65
278:-	24:-	21:60	0,00263	1:58
161:50	16:-	14:40	0,00175	1:05
212:-	14:50	13:05	0,00159	1:95
1483:-	188:-	168:93	0,02061	12:37
983520:97	431779:02	387914:66	47,30666	28383:99

1	2	3	4		5
		Överfört			551741:95
Silvåkra	avl^{3,1};^{5,1}^{16}	Hans Olssons stbhs.	188-190,	blad 16	38:50
"	avl^{15}	Lars Bengtssons stbhs. Veberöd	236-243,	" 15	
			81,183,	" 16	1878:-
"	av2^{2}	Nils Hanssons stbhs.	255-272,	" 15	
			181,297-302,	" 16	3484:50
"	av2^{2}	I. Hansson	256-263,	" 16	2241:50
"	av2^{6}	Olof Jönsson	273-281,	" 15	
			292-296,	" 16	909:-
"	av2^{10}	" "	292-297,	" 15	
			284-287,	" 16	680:50
"	av2^{11}	" "	282-291,	" 15	
			288-291,	" 16	558:-
"	av2$^{8-9}$	" "	187,	" 16	5:50
"	av2^{8}	Anders Persson	304-307,	" 15	
			276-278,	" 16	3218:50
"	av2^{9}	" "	298-303,	" 15	
			279-283,	" 16	3295:50
"	2^{10}	" "	250,	" 16	387:-
"	2^{11}	" "	249,	" 16	324:-
"	2^{6}	" "	251,	" 16	900:-
"	12^{3}	" "	308,	" 15	333:-
"	avl2^{5}	Jöns Andersson	112-119,	" 16	140:50
"	avl2^{5}	Fredrik Pålsson	120,121,	" 16	
			16-19,	" 23	2808:-
"	avl2^{5}	Nils Nilsson	182,	" 16	1:-
"	12^{6}, avl2^{5}	Per Andersson	175-180,	" 16	83:50
"	12^{6}	" "	20-33,	" 23	3804:50
"	6^{10}	Daniel Persson, Abusa	122,123,	" 16	21:-
"	1^{9}	Jöns Nilsson	124,125,	" 16	21:-
"	1^{6}	Jöns Johans stbhs.	128,129,	" 16	21:-
"	1^{12},1^{16}	" " "	130,131,	" 16	14:-
		Överföres			576909:95

6	7	8	9	10
983520:97	431779:02	387914:66	47,30666	28383:99
49:-	10:50	9:45	0,00115	-:69
2063:50	185:50	166:59	0,02031	12:19
3945:-	460:50	413:64	0,05044	30:26
2374:-	132:50	119:07	0,01452	8:71
1023:-	114:-	102:42	0,01249	7:50
744:50	64:-	57:51	0,00702	4:22
614:-	56:-	50:31	0,00614	3:69
11:-	5:50	4:95	0,00060	-:36
3450:50	232:-	208:44	0,02542	15:24
3563:50	268:-	240:75	0,02936	17:61
408:50	21:50	19:35	0,00236	1:42
342:-	18:-	16:20	0,00198	1:19
950:-	50:-	44:91	0,00548	3:29
351:50	18:50	16:65	0,00203	1:22
150:-	9:50	8:55	0,00104	-:62
2956:50	148:50	133:38	0,01627	9:76
2:-	1:-	-:90	0,00011	-:06
161:-	77:50	69:66	0,00850	5:10
4014:-	209:50	188:19	0,02295	13:77
22:50	1:50	1:35	0,00017	-:10
22:50	1:50	1:35	0,00017	-:10
22:50	1:50	1:35	0,00016	-:10
15:-	1:-	-:90	0,00011	-:06
1010776:97	433867:02	389798:53	47,53544	28521:25

1	2	3	4	5
		Överfört		576909:95
Silvåkra	1^{10}	Jöns Johans stbhs.	134,138, blad 16	16:-
"	1^{14}	Jöns Andersson	139,140, " 16	24:50
"	9^{13}	Otto Kristoffersson, Alfred Nilsson	141, " 16	16:-
"	9^{7},9^{12}	Bengt Klang	142, " 16	45:50
"	4^{19},$av4^{2}$	Johan Roslund	144-146, " 16	89:-
"	11^{6}	Anders Nilsson	147,148, " 16	140:-
"	11^{4}	Lars Kristoffersson	149-151, " 16 204-214, " 16	1897:-
"	$av2^{6}$,2^{10-11}	Philip Lundgren	155-157, " 16	138:50
"	$av12^{3}$	Hans Åkesson	158-161,243-248,bl.16, 34-38, blad 23	3886:-
"	$av12^{3}$	Per Hanssons stbhs.	172,252-255,274,275, blad 16,49-52,bl.23	3096:-
"	1^{8}	Aug.Nilsson,Ö.Tvet	173,174, blad 16	10:-
"	$av1^{15}$	Mårten Borg	184, " 16	1:-
"	$av1^{15}$	Ola Nilsson, M.Persson	185, " 16	2:50
"	1^{7}	Hans Olssons stbhs.	186, " 16	7:50
"	11^{5}	Johan Roslund	198,215-217, " 16	2082:50
"	$av4^{2}$	" "	199, " 16	6:-
"	$av4^{2}$	Per Åkesson	349-353, " 17	313:50
"	4^{6-7}	Anders Nilsson	202,203, " 16	15:50
"	6^{3},6^{9}	Per Åkesson	338-343, " 16	190:25
"	6^{9}	" "	366-379, " 16	4887:05
"	6^{6}	Hj. Lindkvist	356,357, " 16	423:-
		Överföres		594197:25

6	7	8	9	10	
1010776:97	433867:02	389790:53	47,53544	28521:25	
19:50	3:50	3:15	0,00038	-:23	
46:-	21:50	19:26	0,00235	1:41	
32:-	16:-	14:40	0,00176	1:06	
91:-	45:50	40:86	0,00498	2:99	
100:50	11:50	10:35	0,00126	-:76	
154:-	14:-	12:60	0,00154	-:92	
2033:50	136:50	122:58	0,01494	8:96	
207:-	68:50	61:56	0,00751	4:51	
4171:50	285:50	256:50	0,03128	18:77	
3322:50	226:50	203:40	0,02480	14:88	
20:-	10:-	9:-	0,00110	-:66	
2:-	1:-	-:90	0,00011	-:06	
5:-	2:50	2:25	0,00028	-:17	
15:-	7:50	6:75	0,00082	-:49	
2203:-	120:50	108:27	0,01320	7:92	
12:-	6:-	5:40	0,00066	-:40	
399:50	86:-	77:22	0,00942	5:65	Sök.
31:-	15:50	13:95	0,00170	1:02	
228:30	38:05	34:20	0,00417	2:50	Sök.
5160:80	273:75	245:97	0,03000	18:-	Sök.
446:50	**23:50**	**21:06**	**0,00257**	**1:54**	
1029477:57	435280:32	391060:16	47,69027	28614:15	

1	2	3	4	5
		Överfört		594197:25
Silvåkra	6^{8}	Jöns Larsson	358-360, blad 16	601:30
"	8^{20}	Ola Nilsson	158-161, " 17	109:25
"	8^{19}	Jöns Åkesson	162-164, " 17	586:25
"	8^{12}	" "	168-170, " 17	1250:50
"	4^{6}	Anders Nilsson	210-226, " 17	3103:95
"	4^{7}	" "	227-235, " 17	941:65
"	4^{10}	" "	239-245, " 17	376:20
"	4^{11}	Alfred Nilsson	246-249, " 17	108:90
"	4^{12}	" "	257-260; " 17	183:95
"	4^{15}	Gustaf Klang	267-272, 321-324, " 17	1223:90
"	6^{4}	Mårten Silverberg	286-297, " 17	266:50
"	6^{5}	Bengt Klang	298-310, " 17	1381:90
"	4^{16-18}	Gustaf Klang	325, " 17	50:75
"	4^{17}	" "	326-328, " 17	126:45
"	4^{18}	" "	345-348, " 17	272:-
"	4^{22}	Nils Nilsson	329-336, " 17	580:75
"	4^{36}	" "	338-344, " 17	576:95
"	$av8^{15}$	Jöns Jönsson	354-357, " 17	330:-
"	4	Gustaf Klang	386,387, " 17	1100:50
"	7^{2}	Jöns Nilsson	57-61, " 22	1545:50
"	$av5^{8}$	" "	62-66, " 22	76:-
"	$av3^{3}$	" "	67-87, " 22	2975:65
		Överföres		610965:85

6	7	8	9	10	
1029477:57	435280:32	391060:16	47,69027	28614:15	
638:35	37:05	33:30	0,00406	2:44	
119:70	10:45	9:36	0,00114	-:68	
641:55	55:30	49:68	0,00606	3:64	Sök.
1341:85	91:55	82:26	0,01003	6:02	Sök.
3327:95	224:-	201:24	0,02454	14:73	
1034:05	92:40	82:98	0,01012	6:07	
418:70	42:50	38:16	0,00465	2:79	
124:40	15:50	13:95	0,00170	1:02	
210:70	26:75	24:03	0,00293	1:76	
1301:45	77:55	69:66	0,00849	5:10	
298:-	31:50	28:26	0,00345	2:07	
1490:15	108:25	97:20	0,01185	7:11	
60:90	10:15	9:09	0,00111	-:67	
135:70	9:25	8:28	0,00101	-:61	
304:50	32:50	29:16	0,00355	2:13	
620:75	40:-	36:-	0,00439	2:63	
630:-	53:05	47:70	0,00582	3:49	
389:50	59:50	53:46	0,00652	3:91	
115:-	14:50	13:05	0,00159	-:95	
1733:50	188:-	168:93	0,02060	12:36	
82:-	6:-	5:40	0,00066	-:40	
3453:10	477:45	428:94	0,05231	31:38	
1047949:37	436983:52	392590:25	47,87685	28726:11	

1	2	3	4	5
		Överfört		610965:85
Silvåkra	av5[9]	Jöns Nilsson	88-90, blad 22	42:-
"	av5[9]	Hjalmar Olsson	91-112, " 22	2743:50
"	av3[3]	" "	113-117, " 22	170:-
"	3[7]	Fredrik Pålsson	14,15, " 23	1322:-
"	10[1]	Silvåkra prästgård	288,blad,13,75a-139, blad 15,42-80,82-111, " 16,337,blad 17	67009:05
"	3[2]	Silvåkra Nygård, arr. P. Sandell	38-45, blad 22, 132-145, " 24	9314:-
"	av5[8]	" " " "	46-56, " 22	4126:30
Silvåkra gård	7[4]	Frih. Olga Wrangel von Bremer	140-142, " 15	873:25
"	2[12-17],5[8-13] 6[11-16],7[2-7] 11[8-13],12[8-13] 3[2-7]	" " " "	194,195, " 16	177:-
"	3[4]	" " " "	218-223, " 16 118-133,267,268,bl.22	7379:95
"	8[10]	" " " "	173, blad 22, 11, " 23	61:50
"	11[11]	" " " "	309-312, " 16 206,207, " 22	1700:-
"	8[5-6]	" " " "	313-320, " 16	71:-
"	2[15]	" " " "	323-326, " 16 214, " 22	333:-
"	11[10]	" " " "	327-331, " 16 134-142, " 22 263-264, " 22	2134:55
"	9[8]	" " " "	333,334, " 16	22:50
"	5[10]	" " " "	344-347, " 16 143-146, " 22 265-266, " 22	1270:30
"	12[10]	" " " "	348-351, " 16	1517:70
"	3[5]	" " " "	147-153,211-213,bl.22	2903:50
"	5[11]	" " " "	154-172,208-210," 22 1010, blad 23	6608:20
"	6[5]	" " " "	174, " 22	6:-
"	8[12],8[16]	" " " "	175-177, " 22	38:50
		Överfört		720789:65

6	7	8	9	10
1047949:37	436983:52	392590:25	47,87685	28726:11
45:50	3:50	3:15	0,00038	-:23
3132:75	389:25	349:65	0,04264	25:58
193:50	23:50	21:06	0,00257	1:54
1395:-	73:-	65:61	0,00800	4:80
82652:10	15643:05	14053:95	1,71389	1028:33
9870:75	556:75	500:22	0,06100	36:60
4586:10	459:80	413:10	0,05038	30:23
2445:10	1571:85	1412:19	0,17222	103:33
236:-	59:-	53:01	0,00647	3:88
8050:80	670:85	602:73	0,07351	44:11
82:-	20:50	18:45	0,00225	1:36
1814:50	114:50	102:87	0,01255	7:53
82:50	11:50	10:35	0,00126	-:76
371:50	38:50	34:56	0,00421	2:52
2468:-	333:45	299:61	0,03654	21:92
27:-	4:50	4:05	0,00049	-:29
1388:20	117:90	105:93	0,01292	7:76
1598:50	80:80	72:54	0,00885	5:31
3237:50	334:-	299:97	0,03658	21:95
7284:25	676:05	607:41	0,07408	44:45
12:-	6:-	5:40	0,00066	-:40
44:-	5:50	4:95	0,00060	-:36
1178966:92	458177:27	411631:01	50,19890	30119:35

1	2	3	4	5
		Överfört		720789:65
Silvåkra gård	8^{17}	Frih. Olga Wrangel von Bremer	178-180, blad 22	22:50
"	8^{18}	" " " "	181,182, " 22	2:50
"	8^{14},8^{19}	" " " "	184-186, " 22	78:-
"	8^{15}	" " " "	187-192, " 22	87:-
"	4^{8}	" " " "	193,194, " 22	17:50
"	4^{9}	" " " "	195,196, " 22	15:-
"	4^{11}	" " " "	197,198, " 22	12:-
"	4^{10}	" " " "	199,200, " 22	9:-
"	12^{11}	" " " "	201-203, " 22	24:-
"	7^{5}	" " " "	204,205, " 22	24:-
"	6^{14}	" " " "	215, " 22	15:-
"	av3^{7}	" " " "	216-221, 305-308, " 22	86:50
"	11^{16}	" " " "	222-226, " 22	14:-
"	5^{16}	" " " "	227-232, " 22	11:-
"	12^{13}	" " " "	233-236, " 22	8:-
"	7^{7}	" " " "	237-239, " 22	12:-
"	6^{16}	" " " "	240,241, " 22	12:-
"	3^{10}	" " " "	242-245, 254,255, " 22	72:-
"	11^{15}	" " " "	246,247, " 22	15:50
"	5^{15}	" " " "	248, " 22	4:-
"	11^{14}	" " " "	249-251, " 22	43:-
"	5^{14}	" " " "	252,253, " 22	50:50
		Överföres		721424:65

6	7	8	9	10
1778966:92	458177:27	411631:01	50,19890	30119:35
27:-	4:50	4:05	0,00049	-:29
3:-	-:50	-:45	0,00006	-:04
91:-	13:-	11:70	0,00143	-:86
101:50	14:50	13:05	0,00159	-:95
21:-	3:50	3:15	0,00038	-:23
18:-	3:-	2:70	0,00033	-:20
14:-	2:-	1:80	0,00022	-:13
10:50	1:50	1:35	0,00017	-:10
28:-	4:-	3:60	0,00044	-:26
28:-	4:-	3:60	0,00044	-:26
17:50	2:50	2:25	0,00027	-:16
99:50	13:-	11:70	0,00143	-:86
16:-	2:-	1:80	0,00022	-:13
12:50	1:50	1:35	0,00017	-:10
9:-	1:-	-:90	0,00011	-:07
13:50	1:50	1:35	0,00016	-:10
13:50	1:50	1:35	0,00016	-:10
81:50	9:50	8:55	0,00104	-:62
19:-	3:50	3:15	0,00038	-:23
4:50	-:50	-:45	0,00006	-:04
51:-	8:-	7:20	0,00088	-:53
54:50	4:-	3:60	0,00044	-:26
1179700:92	458276:27	411720:11	50,20977	30125:87

1	2	3	4		5
		Överfört			721424:65
Silvåkra gård	5^{12}	Frih. Olga Wrangel von Bremer	256,257,	blad 22	19:-
"	11^{12}	" " " " "	258,259,	" 22	37:-
"	6^{13}	" " " " "	260-262,	" 22	59:-
"	$11^{8},11^{9}$	" " " " "	269-273,	" 22	524:50
"	$3^{2},3^{3}$	" " " " "	274-276, 281-283,	" 22	471:50
"	$5^{8},5^{9}$	" " " " "	277-280,	" 22	45:-
"	$7^{2},7^{3}$	" " " " "	285,286,	" 22	27:-
"	$12^{8},12^{9}$	" " " " "	287,288,	" 22	13:50
"	$6^{11},6^{12}$	" " " " "	289,290,	" 22	4:50
"	2^{19}	" " " " "	291,292,	" 22	1:50
"	$2^{12},2^{13}$	" " " " "	303,304,	" 22	28:-
<u>Hammarlunda s:n.</u>					
Hammarlunda	avl 1^{1}	Malmö skola, arr. Nils Svensson	1-38, 418-442,	" 20 " 26	10072:70
"	avl 1^{1}	Malmö skola, arr. Nils Gunnarsson	39-54,	" 20	1553:20
"	5^{1}	Holmby-Gärdstånga församl. arr. Otto Möller	55-62,	" 20	424:60
"	6^{3}	Albin Persson	63-73,	" 20	689-15
"	6^{2}	August Persson	74-82,	" 20	517:55
"	7^{1}	Fulltofta församling	83-105,	" 20	2624:55
"	12^{5}	Albin Nilsson	106a-114,	" 20	919:40
"	12^{4}	" "	115-119,	" 20	448:-
"		Jöns Andersson	120,121,	" 20	98:20
Kärringehus	1^{1}	Oskar Klang	122-127,	" 20	<u>458:10</u>
		Överföres			740460:60

6	7	8	9	10	
1179700:92	458276:27	411720:11	50,20977	30125:87	
23:50	4:50	4:05	0,00049	-:29	
42:50	5:50	4:95	0,00060	-:36	
65:-	6:-	5:40	0,00066	-:40	
568:-	43:50	39:06	0,00476	2:85	
530:50	59:-	52:92	0,00646	3:88	
52:50	7:50	6:75	0,00082	-:49	
45:-	18:-	16:11	0,00197	1:18	
18:-	4:50	4:05	0,00049	-:29	
6:-	1:50	1:35	0,00016	-:10	
2:-	-:50	-:45	0,00006	-:04	
30:-	2:-	1:80	0,00022	-:13	
20143:74	10071:04	9047:90	1,10341	662:04	Sök.
5113:90	3560:70	3198:96	0,39012	234:07	
1273:80	849:20	762:93	0,09304	55:82	Sök.
2040:50	1351:35	1214:10	0,14806	88:84	Sök.
1379:95	862:40	774:81	0,09449	56:69	
7359:30	4734:75	4253:76	0,51875	311:25	
2955:10	2035:70	1828:89	0,22304	133:83	Sök.
852:-	404:-	362:97	0,04427	26:56	Sök.
228:-	129:80	116:64	0,01422	8:53	
1017:-	558:90	502:11	0,06123	36:74	
1223447:21	482986:61	433920:07	52,91709	31750:25	

1	2	3	4		5
		Överfört			740460:60
Hammarlunda	sv8[1]	Gårdstånga kyrka	404,405b, 167-184,	blad 26 " 27	1515:20
Torslunda	1[24]	Aug. Lundgren	406, 185-194	" 26 " 27	858:75
Hammarlunda	1[23]	Malmö skola, arr. Emil Jönsson	407-412b, 195-213,	" 26 " 27	6610:50
"	10[1]	" " " "	413-417, 214-224,	" 26 " 27	2960:50
Glisetorp	2[2]	Ola Persson	129-166,	" 27	3497:70
Hällestads s:n.					
Hällestad	14[4]	Leonard Larsson	1-6, 205-207,	" 24 " 25	6045:50
"	10[1]	Äg.Hällestad församling	7, 153-204,	" 24 " 25	23822:05
"	21[5]	Leonard Larsson	8-11, 208-218,	" 24 " 25	2038:-
"	5[9]	Nils Nilsson	12,13, 219-224,	" 24 " 25	723:-
"	5[10]	" "	14-16, 225,226,	" 24 " 25	183:50
"	27[8]	Nils Persson	17-43, 227-231,	" 24 " 25	5701:50
"	27[9]	Hans Andersson	44-53, 232-234,	" 24 " 25	2288:-
"	27[6]	Hällestads boställe	54-54c,	" 24	966:-
"	27[11]	Nils Kroon	55-74,85,	" 24	7643:05
"	27[10]	Elof Strid	75-84,93-108,	" 24	7485:65
"	5[4]	Tage Karlsson	86,	" 24	551:-
"	5[5]	" "	87-90,	" 24	1519:-
"	5[6]	" "	91,92,	" 24	993:-
Abusa Eliselund	1	" "	142-151,	" 25	6286:50
Abusa	1[7]	Daniel Persson	152,	" 25	589:-
		Överfört			822718:-

6	7	8	9	10	
1223447:21	482986:61	433920:07	52,91709	31750:25	
5827:60	4312:40	3874:32	0,47248	283:48	
2293:60	1454:85	1307:07	0,15939	95:63	
9694:98	3084:48	2771:16	0,33795	202:77	Sök.
5587:20	2626:70	2359:80	0,28778	172:67	Sök.
9930:25	6432:55	5779:08	0,70477	422:86	Sök.
6453:63	408:13	366:30	0,04467	26:80	
28757:39	4935:34	4433:97	0,54073	324:44	
2602:80	564:80	507:21	0,06185	37:11	
924:34	201:34	180:90	0,02206	13:24	
234:28	50:78	45:57	0,00556	3:34	
6539:86	838:36	753:06	0,09183	55:10	
3401:10	1203:10	1081:35	0,13187	79:12	
1260:01	294:01	264:27	0,03223	19:34	
8908:36	1265:31	1136:79	0,13863	83:18	
7953:50	467:85	420:39	0,05127	30:76	
580:-	29:-	26:01	0,00317	1:90	
1614:-	95:-	85:32	0,01040	6:24	
1043:-	50:-	44:91	0,00548	3:29	
7875:86	1589:36	1428:-	0,17415	104:49	
633:03	44:03	39:51	0,00482	2:89	
1335652:-	512934:-	460825:06	56,19818	33718:90	

1	2	3	4	5
Revinge sin.			Överfört	822718:-
Revinge	22^{13}	Nils Andersson	1-4 blad 17, 355-357, " 18 118-119, " 21	1184:05
"	22^{14}	Anton Sjögren	5-11, " 17	669:55
"	22^{15}	Edstedt	12-13, " 17	262:50
"	22^{3}	Staten	14-15, " 17 209-212, " 18 299-339, " 18	6814:40
"	22^{16}	Lars Olsson	16-18,57-60, " 17	1614:65
"	22^{18}	Jöns Wallins stbhs.	19-28, " 17	2008:25
"	22^{19}	Ola Andersson	29-33, " 17	246:90
"	9^{2}	Lars Olsson	34-36, " 17	61:50
"	1^{4}	Emma Lundkvist	37-40, " 17	48:50
"	7^{2}	Lars Olsson	41-44, " 17	48:50
"	11^{27}	Hans Jönsson	45-48,117-119, bl.17	127:45
"	11^{40}	Hans Jönsson	49-52, blad 17	82:90
"	13^{3}	Hans Jönsson	53-56,123-125, bl. 17	66:05
"	16^{1}	Revinge prästgård, arr. Ivar Christiansson	51-64,129-131 " 17 272-274, " 18 360,487-489, " 20 197-198, " 26 226-227a. " 27	2377:75
"	23^{20}	Staten, Revinge bost. arr. Hans Persson	69-74, " 17 135-137, " 17	362:70
"	14^{1}	Jöns Wallings stbhs. (Karna Wallin)	75-77, " 17	123:30
"	15^{3}	Hans Jönsson	78-81, " 17	177:40
"	8^{6}	" "	82-85, " 17	64:80
"	8^{2}	Anders Nilsson	86-89,145,146, " 17 233-235, " 18 169-196,199-216, bl.26 228-248, " 27	9876:90
"	2^{6}	Jöns Wallins stbhs.	90-93, " 17	187:90
"	$av2^{4}$	" " "	94-97, " 17	186:30
			Överföres	849310:25

6	7	8	9	10	
1335652:-	512934:-	460825:06	56,19818	33718:90	
1299:90	115:85	104:13	0,01269	7:61	
766:15	96:60	86:76	0,01058	6:35	
289:80	27:30	24:57	0,00300	1:80	
7762:70	948:30	851:94	0,10389	62:33	
1742:50	127:85	114:84	0,01401	8:41	
2159:20	150:95	135:63	0,01654	9:92	
276:90	30:-	26:91	0,00328	1:97	
86:-	24:50	22:05	0,00269	1:61	
51:-	2:50	2:25	0,00027	-:16	
51:-	2:50	2:25	0,00027	-:16	
136:50	9:05	8:10	0,00099	-:60	
97:-	14:10	12:69	0,00155	-:93	
77:20	11:15	9:99	0,00122	-:73	
4757:29	2379:54	2137:78	0,26072	156:44	Sök.
406:30	43:60	39:15	0,00477	2:86	
135:80	12:50	11:25	0,00137	-:82	
200:40	23:-	20:70	0,00252	1:51	
77:-	12:20	10:98	0,00134	-:81	
20402:82	10525:92	9456:60	1,15324	691:95	Sök.
204:05	16:15	14:49	0,00177	1:06	
200:60	14:30	12:87	0,00157	-:94	
1376832:11	527521:86	473930:99	57,79646	34677:87	

1	2	3	4	5
		Överfört		849310:25
Revinge	2^{7}	Jöns Wallins stbhs.	147,148, blad 17	40:90
"	2^{5}	" " "	149,150, " 17	52:40
"	5^{3}	Axel Andersson	98-101,151,152,bl.17,262, 263,bl.18,100-108 bl.19, 479-483 bl.25,96-110 bl.26	3817:40
"	5^{4}	Nils Månsson	102-105,153bl.17,109-115 bl.19,452-478 bl.25 1-11,94,95 bl. 26	16213:80
"	9^{3}	Lars Olsson	106-109, blad 17	37:20
"	1^{5}	" "	110-113, " 17	36:15
"	7^{3}	" "	114-116, " 17	46:15
"	11^{28}	Hans Jönsson	120-122, " 17	47:20
"	$av22^{1}$	Revinge boställe, Staten, Hans Persson	126-126, " 17	96:25
"	12^{1}	Oskar Hansson	132-134, 65-68 " 17 25a-28,205,206,216a,bl.18 90b,blad 19,250-285, " 25	12127:90
"	14^{1}	Per Isaksson	138-140,bl.17,505-508" 25 62-93, blad 26	16063:10
"	15^{4}	Hans Jönsson	141,142, " 17	44:10
"	8^{7}	" "	143,144, " 17	20:45
"	15^{1}	Per Persson	1-9,245-248,blad 18,122- -155,blad 19,234-254,bl.20 81-115,bl.21,109-114, " 24 235-247, blad 25	28514:25
"	22^{2}	Staten	9a-15,160-161,207,208, 275-294,blad 18, 116-121, " 19	5350:30
"		Bjärred-Lund-Harlösa järnväg	16, blad 18,	235:-
"	13^{1}	Nils Hansson	17-19,225-228,bl.18,95a- -99,bl.19,120-124,bl.21, 1-7,bl.22,115-131,bl.24 248-249, blad 25	8723:45
"	9^{1}	Hans Persson	20-23,bl.18,90c-94b,bl.19, 47-52,bl.21,8-37,bl.22	12027:90
"	$av22^{20}$	Lars Olsson	29-30a, blad 18, 90a, " 19	540:-
"	22^{4}	Ola Landström	162-171, " 18	655:30
"	22^{28}	Nils Andersson	172-178, " 18	446:15
		Överföres		954445:60

6	7	8	9	10	
1376832:11	527521:86	473930:99	57,79646	34677:87	
44:20	3:30	2:97	0,00036	-:22	
56:80	4:40	3:96	0,00048	-:29	
7295:66	3478:26	3124:86	0,38108	228:64	Sök.
21874:82	5661:02	5085:93	0,62023	372:14	Sök.
40:35	3:15	2:79	0,00034	-:20	
39:30	3:15	2:79	0,00034	-:20	
50:-	3:85	3:42	0,00042	-:25	
51:60	4:40	3:96	0,00048	-:29	
106:95	10:70	9:63	0,00118	-:71	
15286:68	3158:78	2837:91	0,34609	207:64	Sök.
21365:92	5302:82	4764:09	0,58099	348:59	
47:60	3:50	3:15	0,00039	-:23	
22:10	1:65	1:44	0,00018	-:11	
41039:23	12524:98	11252:55	1,37227	823:36	Sök.
7889:20	2538:90	2280:96	0,27815	166:89	
470:-	235:-	211:14	0,02575	15:45	
12629:04	3905:59	3508:74	0,42791	256:74	Sök.
17665:40	5637:50	5064:75	0,61765	370:60	Sök.
1835:-	1295:-	1163:43	0,14188	85:13	
1745:10	1089:80	979:11	0,11940	71:64	
1484:-	1037:85	932:40	0,11371	68:23	
1527871:06	573425:46	515170:97	62,82574	37695:42	

1	2	3	4	5
		Överfört		954445:60
Revinge	22^{27}	Jöns Nilsson-Roos	179a-183, blad 18	379:30
"	22^{26}	Lars Olsson	184-188, " 18	309:30
"	22^{20}	Karl Jönssons stbhs.	189-192, " 18	282:05
"	22^{24}	Emil Persson	193-195, " 18	255:80
"	22^{23}	Anton Sjögren	196-197, " 18	231:35
"	22^{22}	Nils Hansson	198-200, " 18	452:30
"	22	Ola Andersson	201-204, " 18	514:-
"	av23^{20}	Oskar Hansson	213-216, " 18	38:60
"	av23^{2}	" "	217,218, " 18	165:20
"	av23$^{2-20}$	" "	219,220, " 18	73:80
"	1^{2}	Jöns Jönsson	221-224, " 18	134:15
"	8^{4}	Ola Nilsson	229-230, " 18	35:90
"	8^{5}	Nils Jönsson	231,232, " 18	41:60
"	av14^{1}	Hanna Glans	236-238, " 18	228:40
"	11^{48}	Karl Malmkvist	239-241, " 18	264:20
"	11^{21}	Jöns Hansson	242-244,bl.18,219-233, bl.20,500-502,bl.20, 53-80,bl.21,352-357,bl.25	11721:55
Ellagård				
Revinge	3^{5}	Aug. Lindgren	249-252, blad 18	195:-
"	5^{4}	Jöns Johansson	253,254, " 18	56:30
"	5^{2}	Emil Persson	255-257, " 18	92:-
"	7^{30}	" "	258-261, " 18	215:05
"	2^{8}	Emil Persson	264-268, blad 18	199:60
		Överföres		970331:05

6	7	8	9	10	
1527871:06	573425:46	515170:97	62,82574	37695:42	
1410:85	1031:55	926:73	0,11302	67:81	
1329:50	1020:20	916:56	0,11178	67:07	
1342:95	1060:90	953:10	0,11623	69:74	
1189:65	933:85	838:98	0,10231	61:38	
1162:-	930:65	836:10	0,10196	61:17	
1340:90	888:60	798:30	0,09735	58:41	
1465:-	991:-	854:37	0,10419	62:51	
55:50	16:90	15:21	0,00186	1:12	
235:-	69:80	62:73	0,00765	4:59	
94:-	20:20	18:18	0,00222	1:33	
170:70	36:55	32:85	0,00401	2:41	
48:30	12:40	11:16	0,00136	-:82	
51:80	10:20	9:18	0,00112	-:67	
267:85	39:45	35:46	0,00432	2:59	
318:10	53:90	48:42	0,00591	3:55	
20519:42	8797:87	7904:04	0,96391	578:36	Sök.
236:45	41:45	37:26	0,00454	2:72	
67:20	10:90	9:81	0,00120	-:72	
113:05	21:05	18:90	0,00231	1:39	
255:05	40:-	35:91	0,00438	2:63	
232:-	32:40	29:07	0,00355	2:13	
1559776:33	589445:28	529563:29	64,58092	38748:54	

1	2	3	4	5
		Överfört		970331:05
Revinge	av2[2]	Hans Larsson	269-271, blad 18	240:70
"	22[11]	Jöns Nilsson	295, " 18 117, " 21	997 -
"	22[12]	Nils Hansson	296-298, " 18 116, " 21	1632:75
"	22[1]	Karolina Jonsson	340-354, " 18	1145:10
Furumo	11[31]	M.A. Dahlgren	255-261, " 20	338:40
Revinge	11[37]	Smed Olof Andersson	262, " 20	39:20
"	11[10]	Lund-Harlösa järnväg, arr. Alfred Lund	263, " 20	112:-
"	11[28]	Ivar Christiansson	264-311, " 20	8613:10
"	11[29]	Reinhold Nordgren	312-319, " 20	1205:50
"		Fjärdingsman N.O. Andersson	320, " 20	54:-
"	11[9]	Handl. Hans Jönsson	321, " 20	66:-
"	7[8]	Riksdagsman Joh. Jönsson	323-342, " 20	2972:-
"	av23[2]	Staten, arr. Hans Persson	343-352, 445-486, bl.20, 125-129, bl.21, 381-393, bl.25, 217, bl.26, 249-269, blad 27	30569:65
"	23[15]	Alfred Lund	353-358, blad 20,	715:30
"	23[14]	" "	361-365, " 20	710:50
"	23[12]	Åke Lundvall	366-370, " 20	262:-
"	23[8]	Nils Lundvall	371-376, " 20	294:90
"	23[7]	Edgar Westergren	377-380, " 20	356:15
"	1[5]	Aug. Jönsson	381-414, " 20, 484-504, " 25, 111-119, " 26	13404:85
"	av2[2]	Lars Hansson	415-444, bl.20, 411-426, bl.25, 35-57, bl.26, 335-340, blad 27	11873:30
		Överföres		1045927:45

6	7	8	9	10	
1559776:33	589445:28	529563:29	64,58092	38748:54	
285:95	45:25	40:68	0,00496	2:98	
1051:50	54:50	48:96	0,00598	3:59	
1780:70	147:95	132:93	0,01621	9:73	
1302:10	157:-	141:03	0,01720	10:32	
1018:-	679:60	610:56	0,07446	44:68	
56:-	16:80	15:12	0,00184	1:10	
140:-	28:-	25:20	0,00307	1:84	
19840:55	11227:45	10086:84	1,23010	738:06	Sök.
2498:50	1293:-	1161:63	0,14166	85:-	Sök.
90:-	36:-	32:31	0,00394	2:36	
110:-	44:-	39:51	0,00482	2:89	
7730:35	4758:35	4274:91	0,52133	312:80	Sök.
58973:45	28409:80	25523:67	3,11266	1867:60	
1154:10	438:80	394:20	0,04807	28:84	
1302:-	591:50	531:45	0,06481	38:89	
523:20	261:20	234:63	0,02861	17:17	
533:50	238:60	214:38	0,02615	15:69	
742:-	385:85	346:68	0,04228	25:37	
20766:28	7361:43	6613:54	0,80653	483:92	Sök.
21406:93	9533:63	8565:06	1,04452	626:72	Sök.
1701081:44	655153:99	588596:58	71,78012	43068:09	

1	2	3	4	5
		Överfört		1045927:45
Revinge	7^{29}	Lund-Harlösa järnväg	490-491, blad 20	309:50
"	7^{9}	Karl Malmkvist	492-499, " 20, 1-15, " 21	3011:95
"	7^{10}	Johan Åkesson	16-22, " 21	801:90
"	7^{11}	Jöns Olsson	23-39, " 21	3174:10
"	av9	Revinge församling, arr. G. Ström	40-46, " 21	664:90
"	5	Axel Andersson	130, " 21	146:30
"	16^{1}	Revinge-Silvåkra församling, arr. Axel Lindgren	286-310, " 25	4568:85
"	22^{8}	Alfred Tinngren	311-314, " 25	2701:50
"	23^{18}	Aug. Larsson	315-325, " 25	5208:95
"	22^{7}	Oskar Larsson	326-340, " 25	3675:30
"	11^{12}	Lars Olsson	341-351, " 25	7379:50
"	11^{25}	Nils Larsson	358-379, " 25	1741:50
"	22^{6}	Äg. Staten, arr. Hans Persson	380, " 25	2814:-
"	av2^{2}	Nils Månsson	394-403, " 25	3761:45
"	23^{17}	Alfred Tinngren	404-410, " 25	878:20
"	7^{12}	Nils Persson	427-449b, " 25, 120-121, " 26	5670:30
"	7^{5}	" "	450a-451b, " 25	738:-
"	2^{3}	Nils Månsson	12-34, 162a-168b bl. 26, 225, blad 27	13389:95
"	av14^{1}	Per Nilsson	58-61, " 26	564:20
"	8^{3}	Per Isaksson	122-161, " 26	21886:40
"	23^{19}	Nils Karlberg	218-222, " 26, 270, " 27	1912:-
"	11^{13}	Emil Nilsson	223, " 26, 271-275, " 27	200:60
		Överföres		1131126:80

6	7	8	9	10	
1701081:44	655153:99	588596:58	71,78012	43068:09	
331:17	21:67	19:46	0,00237	1:42	
4467:21	1455:26	1307:40	0,15944	95:66	
1424:09	622:19	558:97	0,06817	40:90	
4278:72	1104:62	992:40	0,12102	72:61	
861:43	196:53	176:57	0,02153	12:92	
149:60	3:30	2:97	0,00036	-:21	Sök.
5329:91	761:06	683:82	0,08339	50:03	
3566:49	864:99	777:21	0,09478	56:87	
6181:21	972:26	873:54	0,10653	63:92	
4830:54	1155:24	1037:82	0,12656	75:94	
8631:89	1252:39	1125:06	0,13720	82:32	
3455:15	1713:65	1539:63	0,18776	112:66	
5383:40	2569:40	2308:44	0,28152	168:91	
6557:08	2795:63	2511:54	0,30629	183:77	Sök.
1054:82	176:62	158:67	0,01935	11:61	
9454:17	3783:87	3399:33	0,41455	248:72	
947:15	209:15	187:80	0,02290	13:74	
19797:53	6407:58	5756:61	0,70203	421:22	Sök.
880:30	316:10	283:95	0,03463	20:78	
28726:63	6840:23	6145:34	0,74943	449:66	Sök.
6062:-	4150:-	3728:43	0,45468	272:81	
1078:80	878:20	789:03	0,09622	57:73	
1824530:73	693403:93	622960:57	75,97083	45582:50	

1	2	3	4	5
		Överfört		1131126:80
Revinge	11^{26}	Nils Andersson	224a,b, 276-282,	blad 26, " 27 257:10
"	15^{2}	Ola Berglund	225, 283-289,	" 26, " 27 187:90
"	9^{4}	Magnus Persson	226, 290-296,	" 26, " 27 178:30
"	13^{2}	" "	227, 297-302,	" 26 " 27 161:30
"	5^{6}	Karl Hankvist	228, 303-307,	" 26 " 27 69:80
"	5^{4}	Johan Åkesson	229, 308-312,	" 26 " 27 94:40
"	7^{13}	Gustav Jönsson	230, 313-317,	" 26 " 27 201:80
"	1^{5}	Kristoffer Jönsson, Holmby	318-322,	" 27 151:60
"	14^{2}	Karl Malmkvist	323-326,	" 27 120:20
"	8^{8}	" "	327-330,	" 27 94:50
"	8^{2}	" "	331-334,	" 27 67:50
<u>Södra Sandby s:n.</u>				
S.Sandby	$av27^{1}$	Lars Svensson	8-10,bl.25,402-403, bl.26,136-137,bl.29, 1-3,blad 30	2931:50
"	15^{3}	Harald Larsson	11a-13,	blad 25 172:-
"	14^{3}	Ola Hansson	14-15,	" 25 65:-
"	14^{4}	" "	16-17b,	" 25 132:-
"	14^{7}	Nils Sandkvist	18-22,	" 25 163:-
"	11^{2}	Henrik Åkesson	23-26,	" 25 199:-
"	20^{1}	Emil Palmkvist	27-30,	" 25 79:-
"	10^{1}	Ola Jönsson	31-33,	" 25 50:-
"	7^{135}	Karl Larsson	34-37,	" 25 122:-
"	7^{18}	Emil Palmkvist	38-41,	" 25 117:-
		Överföres		1136741:70

6	7	8	9	10	
1824530:73	693403:93	622960:57	75,97083	45582:50	
1033:60	776:50	697:68	0,08508	51:04	
873:-	685:10	615:51	0,07506	45:04	Sök.
800:35	622:05	558:81	0,06815	40:89	
723:40	562:10	504:99	0,06158	36:95	
289:20	219:40	197:10	0,02404	14:42	
376:80	282:40	253:71	0,03094	18:57	
872:60	670:80	602:64	0,07349	44:10	
672:60	521:-	468:09	0,05708	34:25	
484:80	364:60	327:60	0,03995	23:97	
413:-	318:50	286:11	0,03489	20:93	
296:-	228:50	205:29	0,02504	15:02	
3127:52	196:02	176:10	0,02148	12:89	
371:91	199:91	179:70	0,02191	13:15	
153:06	88:06	79:02	0,00964	5:78	
293:21	161:21	144:84	0,01766	10:61	
424:70	261:70	235:02	0,02866	17:19	
486:26	287:26	258:12	0,03148	18:89	
245:89	166:89	149:94	0,01829	10:97	
140:19	90:19	81:12	0,00989	5:93	
307:45	185:45	166:35	0,02029	12:17	
282:47	165:47	148:74	0,01814	10:88	
1837198:74	700457:04	629297:05	76,74357	46046:14	

1	2	3	4	5
		Överfört		1136741:70
S.Sandby	21^{5}	Emil Palmkvist	42-43, blad 25,	32:-
"	av21^{6}	" "	44-45, " 25,	40:-
"	18	Karl Larsson	46-47, " 25,	52:-
"	6^{6}	" "	48-49, " 25,	32:50
"	av26^{3}	" "	50-51, " 25,	42:50
"	23^{4}	" "	52-53, " 25,	42:50
"	23^{5}	" "	54-55, " 25,	52:50
"	19^{4}	Olof Jönsson	56-57, " 25,	52:50
"	2^{3}	" "	58,59, " 25	45:50
"	3^{28}	Nils Sandkvist	60-62, " 25	82:-
"	3	Torsten Anderssons eftr.	63-66, " 25	32:50
"		Jöns Frank	67-70, " 25	50:-
"		" "	71-73, " 25	82:50
"	24^{12}	" "	74-76, " 25	47:50
"	24^{2}	Karl Larsson	77,78, " 25	51:-
"	4^{9}	" "	79,80, " 25	120:-
"	22^{5}	Sven Bergkvist	81-82, " 25 21,22, " 30	199:-
"	av22^{3}	Jöns Frank	83, " 25	65:-
"	25^{14}	" "	84, " 25	56:-
"	av27^{1}	" "	85-87, " 25	108:-
"	21^{4}	arr. Olof Jönsson	88-90, " 25	32:-
"	21^{6}	" "	91-93, " 25	38:-
		Överföres		1138097:20

6	7	8	9	10
1837198:74	700457:04	629297:05	76,74357	46046:14
104:44	72:44	64:92	0,00792	4:75
90:42	50:42	45:21	0,00551	3:31
121:60	69:60	62:52	0,00762	4:57
70:85	38:35	34:41	0,00420	2:52
95:05	52:55	47:31	0,00577	3:46
95:05	52:55	47:31	0,00577	3:46
119:26	66:76	59:82	0,00730	4:38
115:35	62:85	56:37	0,00687	4:12
105:86	60:36	54:12	0,00660	3:96
160:12	78:12	70:32	0,00858	5:15
69:07	36:57	32:76	0,00399	2:39
102:55	52:55	47:31	0,00577	3:46
160:62	78:12	70:32	0,00858	5:15
93:66	46:16	41:61	0,00507	3:04
97:16	46:16	41:61	0,00507	3:04
226:53	106:53	95:73	0,01167	7:-
348:86	149:86	134:64	0,01642	9:85
89:86	24:86	22:41	0,00273	1:64
73:04	17:04	15:30	0,00187	1:12
116:52	8:52	7:80	0,00095	-:57
88:81	56:81	51:21	0,00624	3:75
97:65	59:65	53:61	0,00654	3:93
1839841:07	701743:87	630453:67	76,88461	46130:76

1	2	3	4	5
		Överfört		1138097:20
S.Sandby		Anders Nilsson, arr. Sven Bergkvist	94-96, blad 25	80:-
"	18^{9}	Nils Sandkvist	97-100, " 25	56:-
"	18^{10}	Sven Bergkvist	101-103, " 25	25:-
"	18^{11}	" "	104-106, " 25	32:-
"	23^{2}	Harald Larsson	107-108, " 25	18:-
"	23^{3}	Hans Andersson	109,110, " 25 138, " 29	5086:25
"	19^{4}	Gottfrid Persson	111-114, " 25 37, " 30	80:50
"	2^{1}	Jöns Frank	115-117, " 25 36, " 30	16:50
"	3^{25}	Nils Persson	118,119, " 25 35b, " 30	10:50
"	3^{26}	" "	120-122, " 25 35a, " 30	18:50
"	3^{24}	" "	123-125, " 25 34, " 30	91:50
"	5^{4-7}	Nils Andersson	126-128, " 25 32-33, " 30	36:50
"	1	Fritz Boisen	129-131, " 25 31, " 30	37:-
"	1	Johan Larsson	132-134, " 25 30, " 30	84:-
"	1	Karl Svensson	135-137, " 25 29, " 30	46:50
"	av24	Jöns Frank	138,139, " 25 28, " 30	38:50
"	$av9^{8}$	Nils Persson	140,bl.25, 39-44,bl.30	373:50
"	$av9^{8}$	S.Sandby församling	141,bl.25,38,bl.30	56:-
"		Lars Svensson	4-6, " 30	415:-
"	26^{2}	Nils Persson	7, " 30	184:95
"	6^{4}	" "	8, " 30	156:75
"	$av27^{1}$	" "	9, " 30	119:70
		Överföres		1145160:35

6	7	8	9	10
1839841:07	701743:87	630453:67	76,88461	46130:76
193:98	113:98	102:48	0,01250	7:50
202:65	146:65	131:79	0,01607	9:64
83:94	58:94	53:01	0,00646	3:88
95:56	63:56	56:97	0,00695	4:17
138:37	120:37	108:18	0,01319	7:91
5502:15	415:90	373:71	0,04558	27:35
287:61	207:11	185:25	0,02259	13:56
169:90	153:40	137:64	0,01678	10:06
93:24	82:74	74:37	0,00907	5:44
126:09	107:59	96:57	0,01178	7:06
303:13	211:63	190:05	0,02318	13:91
132:73	96:23	86:67	0,01058	6:35
116:54	79:54	71:52	0,00872	5:23
180:23	96:23	86:37	0,01053	6:31
186:05	139:55	125:58	0,01531	9:19
132:24	93:74	84:12	0,01026	6:15
598:98	225:48	202:71	0,02472	14:83
93:64	37:64	33:81	0,00412	2:47
641:54	226:54	203:46	0,02481	14:88
254:94	69:99	62:76	0,00765	4:59
266:90	110:15	98:82	0,01205	7:23
247:89	128:19	115:08	0,01404	8:43
1849889:37	704729:02	633134:59	77,21155	46326:90

1	2	3	4	5
			Överfört	1145160:35
S,Sandby	25^{26}	Nils Persson	10,	blad 30 27:50
"	25^{23}	" "	11,	" 30 27:50
"	25^{25}	" "	12,	" 30 25:-
"	25^{24}	" "	13,	" 30 32:50
"	22^{3}	Sven Bergkvist	14-17,	" 30 40:-
"	22^{4}	" "	18-20,	" 30 44:50
"	22^{6}	" "	23,24,	" 30 40:-
"	4^{2}	Fritz Boisen	25,26,	" 30 70:-
"	24^{2}	" "	27,	" 30 36:-
Gravare-gården	1^{2}	Anders Nilsson	231-247, 23,	" 26 " 29 4292:70
"	1^{3}	Magnus Persson	248-264,	" 26 6128:65
S.Sandby	5^{4}	Hans Fredriksson	45-47,	" 30 464:45
"	$av9^{8}$	Legnells Sterbhus	48-54,	" 30 868:-
"	5^{13}	Nils Persson	55-60,	" 30 469:-
"	26^{3}	Nils Andersson	139-144,	" 29 4974:20
Flyinge	$av4^{1}$	Jöns Larsson	1, 344a-346,	" 25 " 26 324.75
"	$av3^{2-3}$	" "	2, 343,	" 25 " 26 209:50
"	$av3^{2-3}$	Nils Jönsson	3, 342,	" 25 " 26 130:-
"	2^{2}	Anton Nilsson	4, 339-341,	" 25 " 26 239:50
"	7^{2}	Gottfrid Persson	5, 334,	" 25 " 26 87:-
"	$av3^{4}$	" "	6, 335,	" 25 " 26 73:50
"	1^{2-4}	Martin Nilsson	7a,7b, 338,	" 25 " 26 100:50
			Överföres	1163865:10

6	7	8	9	10	
1849889:37	704729:02	633134:59	77,21155	46326:90	
58:75	31:25	28:11	0,00343	2:06	
58:75	31:25	28:11	0,00343	2:06	
53:41	28:41	25:41	0,00310	1:86	
69:43	36:93	33:21	0,00405	2:43	
103:92	63:92	57:51	0,00701	4:21	
111:61	67:11	60:27	0,00735	4:41	
103:92	63:92	57:42	0,00700	4:20	
316:07	246:07	221:01	0,02695	16:17	
151:05	115:05	103:23	0,01259	7:56	
5906:48	1613:78	1449:84	0,17681	106:09	Sök.
7673:58	1544:93	1387:98	0,16927	101:56	
641:32	176:87	158:94	0,01938	11:63	
1054:06	186:06	167:25	0,02040	12:24	
775:27	306:27	275:13	0,03355	20:13	
5236:-	261:80	235:17	0,02868	17:21	
674:69	349:94	314:61	0,03836	23:02	
404:80	195:30	175:65	0,02142	12:85	
276:30	146:30	131:34	0,01602	9:61	
602:40	362:90	325:89	0,03974	23:85	
198:50	111:50	100:23	0,01223	7:34	
188:19	114:69	103:17	0,01259	7:55	
336:63	236:13	212:01	0,02585	15:51	
1874884:50	711019:40	638786:08	77,90076	46740:45	

1	2	3	4		5
			Överfört		1163865:10
Flyinge	22[1]	Alfred Andersson	295-302,	blad 26	2278:-
"		Samfällighet till Flyinge	303, 127,	" 26 " 29	1000:-
"	5[10]	Aug. Andersson	304,305,	" 26	577:70
"	2[4]	" "	306-308,	" 26	332:50
"	2[5]	" "	309,	" 26	28:50
"	avl0[1]	" "	310,311,	" 26	57:-
"	11[1]	" "	312, 385a-387,	" 26 " 26	237:95
"	1[6]	" "	313,	" 26	57:-
"	3[7]	" "	314,	" 26	56:-
"	4[3]	" "	315-318,	" 26	161:-
"	6[4]	Jöns Larsson	319-321,	" 26	237:-
"	8[6]	" "	322-326, 128,	" 26 " 29	429:-
"	7[5]	" "	327,328, 129,	" 26 " 29	402:-
"	13[4]	" "	329,330, 130,	" 26 " 29	383:-
"	9[2]	" "	331, 131,	" 26 " 29	911:50
"	12[11]	Martin Nilsson	332, 132,	" 26 " 29	770:-
"	av7[2]	" "	333, 133,	" 26 " 29	241:-
"	av3[4]	" "	336, 134,	" 26 " 29	260:-
"	avl[2]	" "	337, 135,	" 26 " 29	414:-
"	av5[2-4]	Sigurd Nyander	347-349b,	" 26	118:10
"	av5[2-4]	Karl Lindgren	350-352,	" 26	169:-
"	6[1]	" "	353-355,	" 26	280:10
			Överföres		1173265:45

6	7	8	9	10
1874884:50	711019:40	638786:08	77,90076	46,740:45
4064:08	1786:08	1604:55	0,19568	117:41
1393:08	393:08	352:95	0,04304	25:82
667:04	89:34	80:34	0,00980	5:88
357:36	24:86	22:41	0,00273	1:64
30:63	2:13	1:80	0,00022	-:13
61:26	4:26	3:90	0,00047	-:28
414:50	176:55	158:88	0,01937	11:62
61:26	4:26	3:90	0,00047	-:28
65:94	9:94	9:-	0,00110	-:66
217:10	56:10	50:31	0,00614	3:68
255:46	18:46	16:50	0,00201	1:21
459:19	30:19	27:06	0,00330	1:98
429:70	27:70	24:91	0,00304	1:83
409:28	26:28	23:41	0,00285	1:71
972:57	61:07	54:91	0,00670	4:02
819:71	49:71	44:71	0,00545	3:27
255:27	14:27	13:65	0,00166	-:99
276:69	16:69	15:15	0,00184	1:10
440:63	26:63	23:86	0,00291	1:75
270:15	152:05	136:53	0,01665	9:99
323:82	154:82	139:14	0,01697	10:18
591:51	311:41	279:63	0,03410	20:46
1887720:73	714455:28	641873:58	78,27726	46966:34

1	2	3	4		5
			Överfört		1173265:45
Flyinge	7^{2}	Karl Lindgren	356-358,	blad 26	84:70
"	3^{5}	Olof Nilsson	359-361,	" 26	45:50
"	7^{3}	" "	362-364,	" 26	88:90
"	7^{4}	" "	365-367,	" 26	79:20
"	av8^{3}	" "	368-370,	" 26	119:90
"	8^{4}	Axel Olsson	371-373,	" 26	91:85
"	8^{2}	" "	374-376,	" 26	201:10
"	av9^{1}	Martin Nilsson	377-380b,	" 26	333:90
"	av10^{1}	Johan Andersson	381-384,	" 26	225:05
"	12^{12}	Aug. Andersson	388-389c,	" 26	318:25
"	av13^{1}	" "	390-391c,	" 26	170:75
"	av4^{1}	Nils Andersson	84-91,	" 29	3782:90
"	av4^{1}	Edvard Nilsson	92-94,	" 29	1548:50
"	2^{3}	Anton Nilsson	95-99,	" 29	3046:65
"	av9^{1}	Karl Malmkvist	100-113,	" 29	6884:35
"	22^{5}	Jöns Sandkvist	114,115,	" 29	522:50
"	22^{6}	Edvin Persson	116-120,	" 29	2022:05
"	22^{7}	Elise Fäldt	122-125,	" 29	1893:50
" (Valleberg)	22^{12}	Ola Persson	126,	" 29	300:-
"	av9^{1}	Nils Persson	1-11, 196-201,	" 31 " 32	11724:95
"	5^{3}	Bengt Nilsson	12-16,	" 31	3969:90
"	8^{4}	Anders Steen	17-30,	" 31	3400:95
			Överföres		1214120:80

6	7	8	9	10
1887720:73	714455:28	641873:58	78,27726	46966:34
207:88	123:18	110:49	0,01347	8:08
104:37	58:87	52:92	0,00645	3:87
153:74	64:84	58:29	0,00711	4:27
141:20	62:-	55:59	0,00678	4:07
199:87	79:97	71:76	0,00875	5:25
164:75	72:90	65:55	0,00799	4:79
352:65	151:55	136:20	0,01661	9:97
707:59	373:69	335:67	0,04094	24:57
433:80	208:75	187:56	0,02287	13:72
606:58	288:33	259:17	0,03161	18:97
352:55	181:80	163:44	0,01993	11:96
3982:-	199:10	178:83	0,02181	13:09
1630:-	81:50	73:17	0,00892	5:35
3207:-	160:35	144:09	0,01757	10:54
7258:-	373:65	335:70	0,04094	24:56
550:-	27:50	24:66	0,00301	1:81
2126:50	104:45	93:87	0,01145	6:87
1989:-	95:50	85:77	0,01046	6:27
310:65	10:65	9:60	0,00117	-:70
16691:95	4967:-	4462:38	0,54419	326:51
5451:-	1481:10	1330:65	0,16227	97:36
4262:-	861:05	773:55	0,09434	56:61
1938603:81	724483:01	650882:49	79,37590	47625:53

1	2	3	4	5
		Överfört		1214120:80
Flyinge (Valleberg)	8^{3}	Axel Lundin	31,32, blad 31	352:65
"	22^{1}	Flyinge Kungsgård, Staten	33-137, " 31 135a-195, 202-222, blad 32	40223:45
"	13^{1}	Anders Steen	138-144, blad 31	1748:30
"	12^{13}	Gustav Appelkvist	223a-225, " 32	148:30
"	1^{3}	Nils Malm	226-228, " 32	66:45
Emmedal	1^{1}	" "	229-235, " 32	256:10
Ekeberga	avl^{4}	Hans Larsson och Hanna Larsson	265-280, " 26 64-83, " 29	9154:-
"	avl^{2}	Anders Steen	281-287, " 26	3780:50
"	1^{7}	August Andersson	288,289, " 26	172:-
"	avl^{4}	" "	290,291, " 26	69:-
"	avl^{2}	" "	292-294, " 26	141:-
"	1^{16}	Anders Steen	437-439, " 28 160-162, " 31	15:80
"	avl^{2}	Knut Jakobsson	31-63, " 29	8039:05
"	~~avl^{4}~~ 1^{6}	Henrik Henriksson	163-174, " 31	215:-
Skatte-berga	1^{2},1^{3}	Gustav Nilsson, Hans L. Jönsson	392,393, " 26	304:-
"	1^{2}	Gustav Nilsson	309a-389, " 28 1-4b, " 29	20061:50
"	1^{3}	Hans L. Jönsson, arr. Ivar Persson	390-436, " 28 145-159, " 31	8233:-
Åkarp	1 ö 2	Anders Olsson	394,395, " 26	195:50
"	1	Aug. Asmundsson	396,397, " 26	190:-
"	2	Ola Persson	398,399, " 26	144:-
"	2	" "	400,401, " 26	264:50
"	2^{2}	Jöns Bengtsson	341-381, " 27 208-233, " 28	10020:55
		Överföres		1317915:45

B K. %

6	7	8	9	10	
1938603:81	724483:01	650882:49	79,37590	47625:53	
414:-	61:35	55:08	0,00672	4:03	
63130:54	22907:09	20579:98	2,50975	1505:84	
2208:19	459:89	413:18	0,05039	30:23	
406:50	258:20	231:93	0,02828	16:97	
180:-	113:55	101:97	0,01244	7:46	
655:-	398:90	358:38	0,04371	26:23	
13571:48	4417:48	3968:70	0,48399	290:40	
7983:13	4202:63	3775:65	0,46044	276:27	
205:97	33:97	30:51	0,00372	2:23	
150:67	81:67	73:32	0,00894	5:36	
253:92	112:92	101:43	0,01237	7:42	
765:50	749:70	673:47	0,08213	49:28	
8983:17	944:12	848:22	0,10344	62:06	
1093:-	878:-	788:85	0,09620	57:72	
1053:12	749:12	672:99	0,08207	49:24	Sök.
46194:77	26133:27	23478:38	2,86321	1717:94	
18828:47	10595:47	9519:07	1,16087	696:52	Sök.
460:75	265:25	238:32	0,02907	17:44	
457:03	267:03	239:97	0,02927	17:56	Sök.
337:88	193:88	174:15	0,02124	12:74	
550:64	286:14	257:07	0,03135	18:81	
20397:30	10376:75	9322:65	1,13691	682:15	Sök.
2126884:84	808969:39	726785:76	88,63241	53179:43	

1	2	3	4	5
Åkarp			Överfört	1317915:45
"		Samf. till Åkarps by	234-236, blad 28	183:-
"	av2[3]	Jöns Bengtsson, arr. E. Andersson	237-238, " 28	82:50
"	av2[3]	Emil Andersson	239-248, " 28 5-20, " 29	10919:70
"	av1[2]	Aug. Asmundsson	249-286, " 28	4466:10
"	1[3]	" "	287-308, " 28 22, " 29	8083:55
"	av2[3]	" "	21, " 29	171:25
Jonstorp	av1[2]	Ola Berglund	24-30, " 29	474:25
Holmby s:n.				
Holmbytorp	1[2]	Gottfrid Svensson	1-40, " 27 203-207, " 28	3584:10
Holmby	1[14]	William Nilsson	41-46, " 27	226:75
"	1[13]	" "	47-58, " 27	1062:10
"	1[28]	" "	59-61, " 27	167:90
"	1[8]	" "	62-85, " 27	1298:50
"	1[9]	" "	86-92, " 27	286:80
"	1[10]	Maria Nilsson	93-112, " 27	2234:20
"	1[11]	Nils Rosberg	113-114, " 27 115-128, " 27	1194:75
Ö.Gårds-tånga	9[1]	And. Svensson	1-3, " 28 176-194, " 31 104-108, " 32	1278:40
Gårdala Ö.Gårds-tånga	10[1]	Elin, Maria och Emma Arildsson	4-10, bl.28, 175a, b bl.31, 65-103, bl.32	5427:60
"	8[1]	Birger Johansson	11-28, blad 28, 109-117, " 32	3928:10
"	13[1]	Lönebostället, arr. Olof Larsson	32-38, " 28	592:50
"	2[15]	Axel Lind	39-61, " 28	4827:80
"	2[16]	Sven Jönsson	62-70, " 28	366:-
			Överföres	1368771:30

6	7	8	9	10	
2126884:84	808969:39	726785:76	88,63241	53179:43	
420:-	237:-	212:94	0,02597 ✓	15:58	
198:-	115:50	103:77	0,01265	7:59	Sök.
14372:57	3452:87	3102:13	0,37830	226:98	
14498:75	10032:65	9013:41	1,09920	659:52	Sök.
20943:25	12859:70	11553:21	1,40892	845:36	Sök.
236:12	64:87	58:29	0,00711	4:27	Sök.
506:99	32:74	29:43	0,00359	2:15	Sök.
7659:-	4074:90	3660:93	0,44645	267:87	
649:80	423:05	380:07	0,04635	27:81	Sök.
2724:40	1662:30	1493:46	0,18213	109:28	Sök.
487:10	319:20	286:74	0,03497	20:98	Sök.
3752:30	2453:80	2204:55	0,26885	161:31	Sök.
856:-	569:20	511:38	0,06236	37:42	Sök.
5605:30	3371:10	3028:59	0,36934	221:60	
2719:70	1524:95	1369:98	0,16707	100:25	
4451:75	3173:35	2851:02	0,34768	208:61	Sök.
9875:55	4447:95	3996:09	0,48733	292:40	
7518:05	3589:95	3225:24	0,39333	236:-	Sök.
1541:-	948:50	852:12	0,10392	62:35	
7008:45	2180:65	1959:12	0,23892	143:35	
1469:60	1103:60	991:53	0,12092	72:55	
2234378:52	865607:22	777669:76	94,83777	56902:66	

1	2	3	4	5
		Överfört		1368771:30
Holmby, Gårdvik	6^{1}	Fru Elna Nilsson, Johan Nilsson och Hilma Nilsson	71-123, blad 28	7913:45
Holmby	9^{1},13^{1}, 18^{1}	Holmby boställe arr. Kjell Tullberg	124-186, " 28	15313:85
"	av3^{1}	Holmby löneboställe, arr. Johan Nilsson	187-190, " 28	551:30
"	av3^{1}	Holmby löneboställe arr. Olof Nilsson	191-202, " 28	940:50
Östra Gårdstånga	5^{32}	Baron Malte Ramels stbhs.	195-204, " 31 133-134, " 32	1426:-
"	5^{28}	Byggm. Nils Persson	118-125, " 32	806:80
"	5^{29}	Sissa Larsson	126-132, " 32	781:55
Gårdstånga s:n.				
Gårdstånga	1^{1}	Gårdstånga löneboställe, arr. Olof Nilsson	1-17, " 32 18-22, " 32 49-62, " 33	1365:60
Getinge	8^{2}	Karl Persson	23-25, " 32 34-48, " 33	1907:30
"	9^{1}	" "	27-28, " 32	353:60
Stubbet	1^{1}	Gårdstånga löneboställe, arr. Olof Nilsson	29-39, " 32	149:30
Gårdstånga	3^{3}	Oskar Nilsson	40-64, " 32	2491:85
Getinge	11^{7}	Handl. August Lundgren	1-3, " 33 79-81, " 34	311:60
"	11^{17}	Getinge Andelsmejeri	4-6, " 33	98:-
"	av11^{8}	Nils Ture Malm	7-9, " 33	324:-
"	av11^{8}	Otto Hansson	10-15, " 33	406:-
"	11^{9}	Lars Petter Kron	16-21, " 33	501:50
"	11^{3}	Hugo Holst	22-24, " 33	161:25
"	8^{3}	Hugo Holst	25-33, " 33	1147:65
Gårdstånga Nygård	15^{1}	Landshövd. Fredrik Ramel	63-112, " 33 75a-78, " 34	6255:-
V.Gårdstånga	17^{4}	" " "	56-58, " 34	971:60
"	17^{5}	" " "	59-62, " 34	1286:15
		Överföres		1414235:15

6	7	8	9	10	
2234378:52	865607:22	777669:76	94,83777	56902:66	
16591:55	8678:10	7796:52	0,95080	570:48	
29949:85	14636:-	13149:09	1,60355	962:13	
1162:-	610:70	548:64	0,06691	40:15	
2738:45	1797:95	1615:32	0,19699	118:19	Sök.
3461:80	2035:80	1829:07	0,22306	133:83	
1298:-	491:20	441:27	0,05381	32:29	
1410:25	628:70	564:84	0,06888	41:33	
5181:50	3815:90	3428:19	0,41807	250:84	Sök.
2950:95	1043:65	937:62	0,11435	68:61	
544:60	191:-	171:63	0,02093	12:56	
675:70	526:40	472:86	0,05767	34:60	Sök.
4098:20	1606:35	1443:15	0,17599	105:60	Sök.
568:-	256:40	230:40	0,02809	16:85	
170:-	72:-	64:71	0,00789	4:73	
508:50	184:50	165:78	0,02022	12:13	
612:75	206:75	185:76	0,02265	13:59	
658:75	157:25	141:30	0,01723	10:34	
238:75	77:50	69:66	0,00850	5:10	
1788:-	640:35	575:28	0,07016	42:10	
9998:75	3743:75	3363:39	0,41017	246:10	
1114:-	142:40	127:98	0,01561	9:37	
1669:10	382:95	344:07	0,04196	25:17	
2321767:97	907532:82	815336:29	99,43126	59658:75	

1	2	3	4	5
		Överfört		1414235:15
V.Gårds-tånga	18[1]	Landshöv.Fredrik Ramel	63-74, blad 34	2023:45
Hviderup		Baron Malte Ramels stbhs.	1-27, " 34	565:40
V.Gårds-tånga	17[2]	" " " "	51-55, " 34	2197:35
Östergård		Frih. Ameli Ramel, Ryttm. Gustav Ramels sterbhus, Greve Karl Wachtmeister	28-50, " 34	6529:-
Getinge	4[1]	Baron Nils Gyllenkrok	82-109, " 34	4579:75
Igelösa s:n.				
Tågerup	3[1]	Baron Malte Ramels stbhs.	110-124, " 34	57:50
		Summa		1430187:60

6	7	8	9	10
2321767:97	907532:82	815336:29	99,43126	59658:75
3082:-	1058:55	951:03	0,11598	69:59
698:55	133:15	119:61	0,01459	8:75
2992:90	795:55	714:69	0,08716	52:30
7995:75	1466:75	1317:70	0,16070	96:42
6259:40	1679:65	1508:94	0,18401	110:41
115:-	57:50	51:66	0,00630	3:78
2342911:57	912723:97	820000:-	100,00000	60000:-

KUNGL
VÄG- OCH VATTENBYGGNADS-
STYRELSEN.

Diarie Nr J. 1654/36

Till

Lantbruksingenjören David Larsson,

Lund.

I skrivelse till Kungl. väg- och vattenbyggnadsstyrelsen i september 1936 har Ni anhållit om godkännande av förslag till utförande av torrläggningsföretaget "Kävlinge-åns vattenavledningsföretag" inom Malmöhus län i de delar, detsamma berör broar för Lund - Revinge - Harlösa och Dalby - Bjärsjölagårds järnvägar.

Efter granskning av förslaget och respektive järnvägsförvaltningars hörande får Kungl. väg- och vattenbyggnadsstyrelsen återställa ritningarna, förslagsritningarna för broavloppen försedda med påskrift om Kungl. styrelsens godkännande under iakttagande av följande. ./.

För att förhindra att stenbeklädnaderna upprivas genom erosion från ändarna böra de i vardera ändan avslutas med en tvärs över sektionen gående klack av större sten. Under lågvattenytan kan denna klack eventuellt utbytas mot träspånt.

Föreskriften, att all slamjord i brosektionerna skall bortschaktas, får icke leda till allt för stora utgräv-

ningar intill landfästena, ty detta skulle kunna förorsaka sättningar. Till större djup än 0,5 m över grundläggningsnivån bör grävning intill landfästena ej ske.

Respektive järnvägars banbefäl skola underrättas om tidpunkten för arbetenas igångsättande och deras föreskrifter till tryggande av järnvägsanläggningarnas goda bestånd under arbetet iakttagas.

Bestyrkta kopior av ritningarna skola inom en månad tillställas Kungl. styrelsen.

Räkning på statsverket tillkommande ersättning för granskningen bifogas. ✓.

Stockholm den 7 december 1936.

På Kungl. Väg- och Vattenbyggnads-

styrelsens vägnar

Enligt uppdrag:

Rätt avskrivet, betygar:

Daniel Larsson

lantbruksingenjör.

Utdrag av protokoll, hållet vid sammanträde med Söderbygdens vattendomstol i Revinge den 13 och den 14 maj 1937.

Den 13 maj.

Sedan av synemän den 18 november 1936 avgivet utlåtande angående företag, benämnt "Kävlingeåns vattenavledningsföretag" och avseende torrläggning av mark till fastigheter inom Björka, Öveds, Vombs, Harlösa, Hammarlunda, Holmby, Gårdstånga, Silvåkra, Hällestads, Revinge, Södra Sandby, Igelösa, Håstads och Örtofta socknar, Malmöhus län, blivit jämlikt bestämmelserna uti 7 kapitlet 45 § vattenlagen underställt vattendomstolens prövning samt besvär över förrättningen anförts av Kungl. järnvägsstyrelsen, hade sammanträde för behandling av detta mål utsatts att hållas å hotellet i Revinge denna dag klockan 16.

Då målet å sålunda utsatt plats och tid företogs till handläggning, inställde sig i uppgiven egenskap av utav delägarna i företaget utsedda kommitterade för handhavande av företagets skötsel friherre Hans Otto Ramel å Övedskloster, domänintendenten Johan Jönsson i Revinge, Ivar Christiansson i Revingeby, August Asmundsson i Åkarp och Emil Pålsson i

Hunneberga.

För Kungl. järnvägsstyrelsen tillställdes kom under åberopande av behörig fullmakt distriktssekreteraren T. Rekke i Malmö, åtföljd av förste baningenjören H. M. Laurell i Malmö såsom tekniskt biträde.

Vidare tillstädeskommo:

Gustav Nilsson, såsom ägaren 1/2 mantal Skatteberga 1^2 i Södra Sandby socken, personligen;

Anders Steen, såsom ägare av 1/8 mantal Flyinge 13^1, 1/9 mantal Flyinge 8^4, 1/8 mantal Ekeberga av 1^2 och lägenheten Ekeberga 1^{16}, allt i Södra Sandby socken, personligen;

lantbrukaren Sigfrid Svensson i Torup i egenskap av vederbörligen befullmäktigat ombud för friherrinnan Olga Wrangel von Brehmer, såsom ägare av 1/42 mantal Silvåkra 7^4 m.fl. fastigheter i Silvåkra socken;

smedmästaren Oscar Ekberg i Revinge i egenskap av vederbörligen befullmäktigat ombud för Nils Ekberg, vilken uppgavs vara ägare av 8/1000 mantal Revinge 23^7 i Revinge socken;

C. A. Berg, såsom ägare av Håstads mölla, personligen;

Alfred Persson, såsom ägare av Kvarnviks kvarn, person-

ligen;

Edvin Olsson, såsom ägare av Lilla Harrie valskvarn, personligen; skolande här anteckmas att berörda anläggning i utlåtandet (aktnummer 4, sid. 340 b) felaktigt angivits tillhöra Albin Olsson;

Johan Zinn, såsom ägare av Krutmöllan, personligen;

Karl Blomström, såsom ägare av Rinnebäcks kvarn, personligen;

Oskar Scholtz, enligt uppgift ledamot av styrelsen för Kävlinge Linneväveri Aktiebolag, vilket bolag upplystes vara arrendator av Kävlinge läder- och skofabriks vattenverk vid Kävlinge;

Carl Arvidsson, såsom ägare av Höjs mölla, personligen; samt

advokaten Hans Ingemanson i Lund i egenskap av befullmäktigat ombud för Lunds Stenkols & Foderämnes Aktiebolag, ägare av Bösamöllan.

Ingemanson förmälde att han i målet biträdde förenämnda Borg, Persson, Olsson, Zinn, Blomström, Scholtz och Arvidsson.

Såsom närvarande vid sammanträdet antecknades därjämte

förrättningsmannen lantbruksingenjören David Larsson i Umeå.

Ordföranden redogjorde till en början för det huvudsakligaste innehållet av handlingarna i målet.

I samband härmed ingav lantbruksingenjören Larsson en av honom upprättad konceptritning över Håstads mölla, vilken lades till bilakten i målet.

Borg anförde därefter på fråga av ordföranden: Håstads mölla vore enligt vad som framginge av en Kungl. Maj:ts dom den 9 april 1851 i mål angående olaga dämning vid Håstads mölla - en avskrift av nämnda dom innehades av Ivar Christiansson - tillkommen i laga ordning. Några tiotal meter uppströms om kvarnbyggnaden funnes i dammbyggnaden en tidigare såsom ålutskov använd öppning, vilken Borg vore skyldig att hålla öppen under tiden den 1 maj - den 1 oktober. För närvarande hölles nämnda öppning emellertid öppen året om, enär den till densamma hörande luckan vore borttagen. Luckorna till det befintliga ålutskovet vid dammens nedre del brukade dragas vid behov. Någon skyldighet för Borg att hålla sistnämnda utskov öppet förelåge icke.

Ivar Christiansson bekräftade att han innehade av-

skrift av Kungl. Maj:ts ovanberörda dom samt åtog sig att under morgondagen ingiva densamma till vattendomstolen.

(Här skulle antecknas att nämnda avskrift den 14 maj 1937 ingavs till vattendomstolen och därvid bilades protokollet såsom Prot.bil. A).

I anslutning till ordförandens redogörelse beträffande föreskrifterna i utlåtandet (aktnummer 4, sid. 327 - 328) angående rätt för vattenverksägarna att verkställa så kallad veckoreglering i Vombsjön upplyste Ingemanson, att vattenverksägarna hade för avsikt att framdeles ingiva särskild ansökan till vattendomstolen om rätt att företaga dylik reglering.

Lantbruksingenjören Larsson upplyste att synemännen, som utgått från att frågan om rätt för vattenverksägarna att verkställa reokoreglering komme att framdeles prövas av vattendomstolen i särskilt ansökningsmål, med bestämmelserna i utlåtandet om dylik reglering allenast avsett att tillförsäkra vattenverksägarna rätt gentemot delägarna i torrläggningsföretaget att verkställa regleringen.

I samband med ordförandens redogörelse beträffande frågan om genom företaget uppkommande skador å fisket upplyste

H.O. Ramel, att den i utlåtandet (aktnummer4, sid. 373) omförmälda romkläckningsanstalten i Vombsjön anlagts av arrendatorn utav Övedsklosters fiske samt att densamma, som vore av mycket enkel beskaffenhet, under de senaste åren icke använts.

Lantbruksingenjören Larsson uppgav på fråga att han i god tid före det sista sammanträdet under syneförrättningen tillställt fiskeriintendenten G. Swenander avskrift av konceptet till förrättningsmännens utlåtande i vad förde fisket. Swenander hade därjämte erhållit kallelse till sista sammanträdet. Vad beträffade den i utlåtandet (aktnummer 4, sid. 371) intagna föreskriften att fiskyngel skulle utplanteras i ån eller annat vatten varifrån det sedan tillfördes ån för en kostnad av femhundra kronor per år under tre år ville Larsson anmärka, att det för närvarande icke syntes möjligt att avgöra huruvida inplanteringen, som uppenbarligen skulle påbörjas först efter företagets fullbordande, borde företagas under tre år i följd eller med något eller några års mellantid mellan utplanteringarnas verkställande. Avgörandet av denna fråga syntes enligt Larssons mening lämpligen böra träffas av vederbörande fiskeriintendent.

Härefter upptogs till behandling den skrift (aktnummer

i 1/2) som inkommit från Gustav Nilsson.

Sedan ordföranden föredragit densamma samt redogjort för de yrkanden som Gustav Nilsson framställt vid syneförrättningen (se aktnummer 3 a, sid. 20 och 228), förklarade Gustav Nilsson att han med sin skrift icke avsett att anföra besvär över syneförrättningen utan allenast hemställde att vattendomstolen, i den mån detta i anledning av att utlåtandet blivit underställt vattendomstolens prövning läte sig göra, måtte undersöka huruvida båtnadsuppskattningen beträffande honom tillhörig mark vore riktig.

Steen anförde i detta sammanhang: Synemännen hade ansett att hans lägenhet Ekeberga 1:16 i Södra Sandby socken, bestående av ägofigurerna nummer 160 - 162 å kartan med aktnummer 42 och ägofigurerna 437 - 439 å kartan med aktnummer 39 samt omfattande cirka 1,5 hektar, för närvarande vore praktiskt taget värdelös. Detta vore emellertid uppenbart felaktigt, enär Steen brukade erhålla god avkastning av lägenheten och ansåge sig hava gjort en god affär vid sitt inköp av lägenheten för några år sedan, oaktat han därvid betalat 3,500 kronor för densamma. Steen hemställde att vattendomstolen måtte i samband

med eventuell besiktning å Gustav Nilssons mark besiktiga även Steens ovannämnda lägenhet.

Johan Jönsson förklarade att berörda lägenhet i sitt nuvarande skick vore praktiskt taget värdelös och att Steen sålunda uppenbarligen betalat ett alldeles för högt pris för densamma.

Till handläggning upptogs därpå de besvär som anförts av Kungl. järnvägsstyrelsen varvid till en början Rekke åberopade innehållet uti en av honom nu ingiven skrivelse (Prot.bil. B).

H.O. Ramel jämte övriga av delägarna utsedda kommitterade förklarade härefter att delägarna åtoge sig att i enlighet med järnvägsstyrelsens yrkande utföra spånt jämte eventuellt stenskydd nedströms om järnvägsbron vid km. 53 + 007. Vidare vore delägarna villiga att, om detta efter företagets utförande visade sig erforderligt, på anfordran av järnvägsstyrelsen utföra förstärkningsarbeten i enlighet med styrelsens yrkanden vid de i målet omförmälda tre trummorna, belägna vid km. 41 + 644, 41 + 836 och 48 + 302. Vad anginge dammbyggnaden vid Håstads mölla vidhölle delägarna sitt påstående att förstärkning av densamma icke vore erforderlig.

Rekke förklarade att han icke hade något att erinra emot att föreskriften om skyldighet för delägarna att utföra förstärkningsarbeten vid förutnämnda tre trummor på sätt H.O. Ramel och övriga av delägarna utsedda kommitterade föreslagit gjordes beroende av frågan huruvida berörda arbeten efter företagets fullbordande kunde anses behövliga eller icke. Spörsmålet huruvida förstärkning erfordrades av dammbyggnaden vid Håstads mölla överlämnade Rekke åt vattendomstolen att avgöra.

Borg meddelade att ett brott år 1928 uppstått på den övre delen av dammbyggnaden vid Håstads mölla. Den uppkomna läckan hade efter någon tids förlopp tätats.

H.O. Ramel förmälde att det nämnda brottet å dammbyggnaden haft en längd av ungefär 10 meter.

H.O. Ramel och övriga av delägarna utsedda kommitterade förklarade härefter på fråga av ordföranden att delägarna åtoge sig att ensamma gälda kostnaderna för kungörelser m.m. i målet och för vattendomstolens sammanträde, sammanlagt uppgående till ett belopp av 499 kronor 40 öre. Ramel åtog sig vidare att inom den närmaste tiden inbetala nämnda belopp till vattendomstolens kansli i Stockholm.

Då för dagen intet mer var att anteckna meddelade ordföranden, att vattendomstolens under morgondagen komme att företaga synegång med början klockan 10 vid Håstads mölla.

Den 14 maj.

Då synegången denna dag i enlighet med under gårdagen lämnat tillkännagivande klockan 10 tog sin början vid Håstads mölla hade av de under föregående dag närvarande sakägarna inställt sig Johan Jönsson, Ivar Christiansson och C.A. Borg.

För Kungl. järnvägsstyrelsen tillstädeskom såsom förut distriktssekreteraren T. Rekke.

Vidare antecknades förrättningsmannen lantbruksingenjören D. Larsson såsom närvarande även denna dag.

Till en början besiktigades dammbyggnaden vid Håstads mölla. Härvid verkställdes av vattenrättsingenjörerna avvägningar och mätningar, varöver av dem upprättades en särskild promemoria (Prot.bil. C).

Härefter avlägsnade sig Rekke och Borg.

Sedan besiktning vidare verkställts å statens järnvägars bro över Kävlingeån vid Örtofta, fortsattes synegången å Steen tillhöriga lägenheten Ekeberga 1^{16} i Södra Sandby socken.

Vid besiktningen å nämnda lägenhet var Steen personligen närvarande.

Steen uppgav att han å ifrågavarande lägenhet brukade erhålla ungefär 10.000 kilogram hö per år med ett värde av ungefär 5 öre per kologram. Marken vore så fast att skörden städse kunde verkställas med slåttermaskin. Oaktat lägenheten sålunda lämnade god avkastning hade synemännen ansett att densamma i sitt nuvarande skick vore i det närmaste värdelös.

Besiktning företogs ytterligare å Gustav Nilsson tillhöriga fastigheten Skatteberga 1^2 i nyssnämnda socken, varvid Nilsson antecknades såsom personligen närvarande.

Efter synegången å Skatteberga 1^2 avlägsnade sig Johan Jönsson, Ivar Christiansson och lantbruksingenjören Larsson.

Vattendomstolens ledamöter samt vattenrättsamanuensen Abenius företogo därpå en bilfärd utefter Kävlingeåns vänstra strand från Skatteberga till Revinge samt vidare utefter Krankesjöns norra och östra stränder fram till Silvåkra kyrka. Därefter fortsattes färden till Kvinnevads landsvägsbro, vilken besiktigades. Efter fortsatt färd till platsen för den föreslagna regleringsdammen vid Vombsjöns utlopp besiktigades den därstädes nu

befintliga landsvägsbron samt fastigheten Harlösa 40⁹ i Harlösa socken. Härvid var delägaren i C. O. Bergströms stärbhus Nils Bergström personligen närvarande. Bilfärden fortsattes slutligen utefter Vombsjöns norra strand förbi Övedskloster till Öveds järnvägsstation, varifrån vattendomstolen förfogade sig till den i målet omförmälda järnvägsbron vid km. 53 + 007, vilken besiktigades. Synegången avslutades därpå.

Efter återfärd till Revinge fortsattes sammanträdet å hotellet därstädes, varvid emellertid icke någon sakägare inställde sig.

Ordföranden meddelade att utslag i målet skulle givas å vattendomstolens kansli i Stockholm måndagen den 28 juni 1937.

Vid härefter hållen överläggning beslöts följande

U t s l a g,

meddelat den 28 juni 1937.

Vattendomstolen kommer till en början att behandla frågan huruvida hinder möter mot medgivande av tillstånd till ifrågavarande företag. Därefter kommer att till behandling upptagas de besvär över förrättningen som anförts av Kungl. järnvägsstyrelsen.

Företaget avser sänkning av vattenståndet i Kävlingeån jämte tillopp på sträckan mellan Vombsjön och Örtofta, sänkning av högvattenytan i Krankesjön samt reglering av vattenståndet i Vombsjön jämte tillopp för torrläggning av vattenskadad åker, äng och betesmark till fastigheter inom Björka, Öveds, Vombs, Harlösa, Hammarlunda, Holmby, Gårdstånga, Silvåkra, Hällestads, Revinge, Södra Sandby, Igelösa, Håstads och Örtofta socknar, Malmöhus län. För detta ändamål skall Kävlingeån på sträckan från Vombsjön till Håstad breddas, fördjupas och på vissa ställen rätas genom nygrävning, Björka å fördjupas och breddas på cirka två kilometers längd från Vombsjön samt Klingvallsån uppgrävas från utloppet i Kävlingeån till gränsen mot Veberöds socken. För reglering av vattenståndet i Vombsjön skall vidare vid utloppet från sjön anordnas en regleringsdamm. Slutligen skall ombyggnad verkställas av vissa broar för allmänna och enskilda vägar m.m.

Vattenståndet i Kävlingeåns nedre del av ifrågavarande sträcka kommer efter företagets utförande att, såsom jämväl hittills varit förhållandet, i första hand vara beroende av dammbyggnaden vid Håstads mölla. Enär utredning angående denna

dammbyggnads nuvarande beskaffenhet icke förebringats vid syneförrättningen, har vattendomstolen verkställt uppmätning av densamma. Resultatet härav framgår av en utav vattenrättsingenjörerna upprättad P.M. (Prot.bil. C), till vilken vattendomstolen hänvisar.

Vattendomstolen får vidare erinra därom att förrättningsmannen lantbruksingenjören Larsson vid vattendomstolens sammanträde den 13 maj 1937 upplyst, att synemännen vid meddelandet av i utlåtandet intagna föreskrifter (aktnummer 4, sid. 327 - 328) angående rätt för ägarna av vattenverken vid Kävlingeån att verkställa så kallad veckoreglering i Vombsjön utgått ifrån att frågan om veckoregleringens tillåtlighet komme att framdeles prövas av vattendomstolen i särskilt ansökningsmål samt att synemännen med berörda föreskrifter allenast avsett att tillförsäkra vattenverksägarna rätt gentemot delägarna i det nu ifrågavarande företaget att verkställa dylik reglering. Vattendomstolen finner sig i anslutning till vad sålunda förekommit böra uttryckligen föreskriva, att den ifrågavarande veckoregleringen icke får verkställas innan särskilt tillstånd därtill i vederbörlig ordning erhållits.

I anledning av de erinringar mot förrättningen som framställts av Gustav Nilsson och Anders Steen - Nilsson och Steen hava emellertid icke anfört besvär över förrättningen - har vattendomstolen ägnat särskild uppmärksamhet åt den av synemännen verkställda uppskattningen av genom förrättningen uppkommande båtnad. Vattendomstolen har härvid i vissa fall funnit att synemännen uppskattat nuvarande värdet å i företaget ingående mark väl lågt men enär synemännen i dessa fall enligt vattendomstolens uppfattning även angivit låga värden å den ifrågavarande marken i torrlagt skick, kan båtnaden anses hava blivit i stort sett riktigt beräknad. Vidare har vattendomstolen funnit, att båtnadsvärderingen verkställts med användande av enhetliga grunder beträffande all i företaget ingående mark.

Vattendomstolen har ytterligare funnit skäl att närmare ingå på de föreskrifter som i utlåtandet lämnats angående åtgärder till motverkande av uppkommande skador på fisket. - Fiskeriintendenten G. Swenander har i ett under syneförrättningen avgivet yttrande (aktnummer 3 a, sid. 247 - 251) uttalat bland annat, att vid företagets utförande gäddstammen i Vombsjön måste

bliva i hög grad lidande samt att fördjupningen, utvidgningen och uträtningen av Kävlingeån måste för fiskbeståndet i ån få fullkomligt ödeläggande följder. För att motverka skadorna å gäddstammen i Vombsjön har Swenander föreslagit, att i den sjö årligen skall utplanteras minst 200.000 stycken gäddyngel, vilket med nuvarande priser vid Ringsjöns romkläckningsanstalt skulle draga en kostnad av cirka 450 kronor per år, transporten och utsättandet av ynglet inberäknad. Några åtgärder för motverkande av skadorna på fiskbeståndet i Kävlingeån har Swenander däremot icke föreslagit. - Synemännen hava för sin del icke funnit nödigt att lämna föreskrifter om utplantering av gäddyngel i Vombsjön men hava däremot föreskrivit, att för att motverka uppkommande skador å fiskbeståndet i Kävlingeån utplantering skall verkställas i ån eller annat vatten varifrån ynglet sedan tillföres ån av fiskyngel och om så befinnes lämpligt "försträckt" gäddyngel för en kostnad av 500 kronor per år under tre år, eller sålunda för sammanlagt 1.500 kronor.- fiskeriintendenten Swenander har därefter under målets handläggning på av vattendomstolens ordförande under hand verkställd förfrågan - meddelat att han ansåge de av synemännen sålunda föreskrivna åtgärderna ställ-

fredsställande samt vidhölle sitt eget förut framlagda förslag. - Vattendomstolen har lika med Swenander funnit de åtgärder, som av synemännen föreskrivits till motverkande av skador å fisket, icke tillfredsställande. Enligt vattendomstolens mening bör företaget i stället åläggas att årligen från och med det år då arbetet med företagets utförande påbörjas för all framtid till hushållningssällskapet i länet inbetala en avgift av 250 kronor att enligt anvisningar som lämnas av vederbörande fiskeriintendent användas för utplantering av fiskyngel i Vombsjön och, om så befinnes lämpligt, i Kävlingeån.

Utöver vad ovan nämnts har vattendomstolen vid verkställd granskning av utlåtandet och förrättningshandlingarna icke funnit några förhållanden föreligga av beskaffenhet att utgöra hinder mot medgivande till företagets utförande i enlighet med vad synemännen beslutat.

Vattendomstolen får härefter övergå till behandling av de besvär över förrättningen som anförts av Kungl. järnvägsstyrelsen. Härvid må till en början erinras därom att delägarne i företaget genom av dem utsedda kommitterade åtagit sig att i enlighet med järnvägsstyrelsens yrkanden dels utföra spånt jämte

eventuellt erforderligt stenskydd nedströms om järnvägsbron vid km. 53 + 007 dels ock, därest detta efter företagets utförande visar sig erforderligt, på anfordran av järnvägsstyrelsen utföra förstärkningsarbeten vid tre trummor belägna vid km. 41 + 644, 41 + 836 och 48 + 302. Berörda arbeten skola alltså, i enlighet med vad sålunda angivits, komma till utförande. I övrigt har järnvägsstyrelsen allenast yrkat, att vattendomstolen måtte pröva huruvida den genom företaget ändrade vattenföringen kan medföra risk för beståndet av den utmed åns högra sida strax nedom statens järnvägars bro vid Örtofta befintliga dammen (= övre delen av dammen vid Håstads mölla) och huruvida detta kan medföra fara även för nämnda järnvägsbro, samt att företaget, därest risk för järnvägsbrons bestånd anses föreligga, måtte åläggas vidtaga åtgärder för undanröjande av riskenj och finner sig vattendomstolen i anledning härav kunna i korthet förklara att vattendomstolen vid verkställd prövning funnit att företagets genomförande icke synes kunna medföra ökad risk för den ifrågavarande järnvägsbrons bestånd. Något vidare yttrande i anledning av berörda yrkande är på grund härav icke erforderligt.

Under hänvisning till vad ovan anförts förövar vatten-

domstolen skäligt fastställa synemännens utlåtande i vad därigenom medgivande lämnas till utförande av nu ifrågavarande företag i enlighet med av synemännen meddelade bestämmelser, därvid emellertid skall iakttagas följande:

1) Så kallad veckoreglering i Vombsjön i enlighet med i utlåtandet (aktnummer 4, sid. 327 - 328) intagna föreskrifter får icke verkställas innan särskilt tillstånd därtill i vederbörlig ordning erhållits.

2) Bestämmelserna i utlåtandet (aktnummer 4, sid. 371) om utplantering på företagets bekostnad av fiskyngel skola icke gälla. I stället åligger det företaget att årligen från och med det år då arbetet med företagets utförande påbörjas för all framtid till hushållningssällskapet i Malmöhus län inbetala en avgift av tvåhundrafemtio (250) kronor att enligt anvisningar som lämnas av vederbörande fiskeriintendent användas för utplantering av fiskyngel i Vombsjön och, om så befinnes lämpligt, i Kävlingeån.

3) Det åligger företaget att i enlighet med de yrkanden som i målet framställts av Kungl. järnvägsstyrelsen dels utföra spånt jämte eventuellt erforderligt stenskydd nedströms om

järnvägsbron vid km. 53 + 007 dels ock, därest detta efter företagets utförande visar sig erforderligt, på anfordran av järnvägsstyrelsen utföra förstärkningsarbeten vid tre trummor belägna vid km. 41 + 644, 41 + 836 och 48 + 302.

Talan mot vattendomstolens utslag fullföljes efter vad till vattenöverdomstolen.

Som ovan.

På vattendomstolens vägnar:

Allan Nordenstam.

Att vad icke inom laga tid anmälts emot förestående utslag; det varder härmed till bevis meddelat. Stockholm i Söderbygdens vattendomstols kansli den 12 juli 1937.

Ex officio:

Allan Nordenstam

Utan avgift.

Förrättningsmannen.

Rätt avskrivet sid. 1 - 567 betygar: David Larsson

lantbruksingenjör.